TARIFA SUSCRIPCION

	Mes	Trim.	Se.	Año
Local.	10'50	31'50	63	126
Provin.ª	—	31'50	63	126
Extranj.º	—	39'50	79	158
América.	—	32	64	128

ANUNCIOS: Según tarifa

Año XL — Número 7036

El Mundo Deportivo

Precio del ejemplar: 40 cts. Fundado en 1906 Edición de la mañana Domingo, 12 de mayo de 1946

Redacción, Administración y Talleres
DIPUTACION, 338
BARCELONA (9)

TELEFONOS
Redacción 55.854
Administración. . 55.844

LA COPA DE S. E. EL GENERALISIMO

Sevilla y Madrid, en campo propio, salen como favoritos en la jornada y para las semifinales

Incertidumbre grande en Córdoba y muy relativa en Granada

El Córdoba, la gran revelación de la Copa, en una de sus últimas alineaciones.

LA «VUELTA» DE LOS CUARTOS FINAL

Sevilla — A. Aviación.
Madrid — Alcoyano.
Córdoba — Oviedo
Granada — Valencia.

* * *

Hénos aquí, afortunadamente, a menos distancia de la final, a punto de liquidar los cuartos, esperando a cuatro «desventurados» más para que nuestro prematuro desconsuelo sea menor por aquello de mal de muchos...

Pero mientras tanto, no tenemos más remedio que seguir a remolque a la actualidad, observar con el máximo detenimiento las incidencias de la Copa y lanzar nuestro pronóstico sobre lo que resta de jugar de la misma. Lo de hoy, no parece ofrecer grandes dificultades, pues a nadie se le puede ocultar que tenemos dos grandes favoritos, en plan de vencedores y clasificados: Sevilla y Madrid; un gran favorito para su definitiva clasificación, pero no probable vencedor de la jornada: el Valencia; y un verdadero enigma con el choque Córdoba - Oviedo, en el cual, el resultado, lo mismo puede resultar de absoluta normalidad como ofrecernos insospechada estridencia.

El Sevilla recibe la visita del Atlético Aviación en sus nada fáciles dominios de El Nervión. Hemos colocado en plan de gran favorito al once de Encinas porque, todos consideramos como una victoria para sus colores en la pasada jornada el verse tan solo batidos por la mínima en el Metropolitano.

Y hoy veremos lo bueno, si es capaz el cuadro de nuestro viejo y admirado amigo Ricardo Zamora de sostener la ventaja de un tanto en un campo de batalla donde el Barcelona realizó el doloroso experimento de perder por goleada grande. Desde luego, lo sucedido a los azulgrana es un precedente aleccionador y, tal vez, pueda darse en este muy interesante episodio el caso del «cazador cazado», es decir, que los del Atlético madrileño, con aquellas armas destructivas y puramente defensivas que tan bien supieron manejar en Las Corts para llevarse un título, llegaran al empate o bien a la pérdida del partido por la mínima, lo cual también sería para ellos un éxito de notables dimensiones y la propicia posibilidad de ganar al tercer golpe, el del desempate en terreno neutral, lo que no se pudo ganar en los dos primeros.

Pero pese a todos los pesares, el Sevilla tiene fisonomía de futuro vencedor del lance, con volumen suficiente para pasar en forma automática a las semifinales. Es la lógica y no debemos esquivarla

Otro gran favorito es el Madrid, tanto o más que los sevillistas, porque salvaron alrosamente la barranca de El Collado con un empate y tal resultado induce a pensar con motivos más que justificados que, si el Alcoyano, con no poca dureza dejó pasar la oportunidad que se le brindaba en campo propio, ahora, no le será posible realizar milagros en un Chamartín donde todo alarde de vigor físico mal encauzado será concienzudamente coreado y frenado.

Y este, quizás, es sobre el papel el partido más claro de la jornada, el menos propenso al resultado «bomba».

Donde las cosas irán bien medidas e hiladas por lo delgado será en el Estadio del Arcángel, a cargo del Córdoba y del Oviedo. Si antes hemos ido de brazo de la lógica, ahora, tendremos que convenir, en que, si l Oviedo no pudo alcanzar más que un uno a cero ante un Córdoba derengado, exhausto y maltrecho tras cuatro partidos consecutivos de Copa, ahora, ya vitaminizados y bien descansados los cordobeses, han de ganar forzosamente a un Oviedo que ha dado un bajón tremendo en estos finales de temporada, que no marca goles, que cuando los marca, como en la pasada jornada, los debe a un providencial «penalty». Y como dijo muy bien su ilustre entrenador Manolo Meana al terminar el partido de desempate Español - Oviedo en unas jugosas, reflexivas y acertadas declaraciones, los partidos deben ganarse marcándose tantos... Por eso desconfiamos de la «suerte» del Oviedo en su partido de esta tarde.

Sin embargo, quien lleva a cuestas la etiqueta de novel bien puede incurrir en unos yerros que resulten fatales ate un veterano con muchas escamas. Y por ello sentimos ahora levemente la comezón de una incertidumbre sobre un Córdoba que ha logrado ofrecernos hasta ahora, lo único sensacional de la Copa:

Finalmente, también hay incertidumbre en el Granada - Valencia de Los Cármenes. Incertidumbre sobre el probable ganador: el Granada puede muy bien empatar o ganar, pero, su victoria, si llega, nunca alcanzará el desnivel de cuatro tantos para dejar a los «ches» en la cuneta o, al menos, el de tres para ir al desempate. Así que, la incertidumbre es muy relativa.

La candidatura de todos la forman Sevilla, Madrid, Valencia y Córdoba. ¡A ver si todos nos equivocamos!

F. S.

LA SEXTA VUELTA CICLISTA A ESPAÑA

AYER FUE DIA DE DESCANSO

Recepción a corredores y seguidores en el Ayuntamiento
Impresiones de los principales actores de la carrera

Delio Rodríguez, Berrendero, Langarica, los tres primeros de la general en Sevilla de la Vuelta a España

Sevilla, 11. (Crónica especial de nuestro enviado especial Joaquín Torres Nos.)

Día de ambiente sevillano. Corredores y seguidores hemos sido agasajados como ya es costumbre en esta capital. Ayer, a la llegada, se dió la noticia de que esta mañana el Ayuntamiento sevillano había invitado a la caravana a visitar El Alcázar y después el Ayuntamiento, donde, además, el Excelentísimo Señor Alcalde ofreció una recepción a los huéspedes.

La mañana apareció despejada, aunque fué cubriéndose el cielo, cayendo, a mediodía, un pequeño chaparrón. Luego un sol brillante irradiaba en todo el ámbito sevillano.

La visita al Alcázar, magnífico monumento nacional, fué cumplimentada por la mayoría de nosotros que pudimos admirar, una vez más, la majestuosa edificación que fué residencia de los Borbones.

Seguidamente nos dirigimos al Ayuntamiento, edificio de recias líneas y ambiente acogedor donde fuimos recibidos por el Excelentísimo Señor Alcalde, Duque de Alcalá, y por el teniente de alcalde don Luis Toro, quienes se interesaron por el curso de la carrera, obsequiando delicadamente a todos los visitantes con una copa de vino español, brindándose por la prosperidad del deporte en España y, especialmente, por el mayor éxito de la Vuelta a España.

Esta fué, a grandes rasgos, la novedad de nuestra estancia de hoy en Sevilla.

La presencia por las calles sevillanas de corredores y seguidores, era advertida prontamente por el público y no pocos se dirigían a los corredores solicitando un autógrafo, en especial a los que, por su aspecto, se les distinguía como extranjeros.

Ayer por la noche, la comisión sevillana tuvo sus atenciones para con nosotros, acompañándonos a lugares típicos; Giralda, Torre del Oro, barrio de Santa Cruz y todos aquellos otros exponentes de un carácter graciosamente alegre y artísticamente modélico.

Pasaron por nuestros ojos con la velocidad de una cinta cinematográfica, es verdad, pero no por ello dejarán de quedar grabados en nuestra memoria. La calle de las Sierpes, corazón del Sevilla bullicioso, fué nuestro paseo obligado en el aperitivo.

Pero dejemos, muy a pesar nuestro, esta pobre descripción de tanta belleza sin par y pasemos a describir los quehaceres de la caravana multicolor en su descanso en la capital andaluza.

* * *

Hoy los corredores aprovecharon sus momentos libres para dar un completo repaso a sus bicicletas, reponer sus fuerzas, un tanto desgastadas en estos duros ochocientos kilómetros recorridos.

—Hay que ver lo pesadas que tenemos las piernas todos — nos decía Berrendero. — El agua que hemos aguantado estos días ha venido en momentos inoportunos, o sea cuando el calor había entrado en nuestros cuerpos; el agua, con el frío, agarrotaba nuestros músculos. De maravillas ha venido el día de hoy — terminó diciendo el campeón madrileño.

Así las cosas, se espera con verdadera expectación la etapa de mañana, Sevilla-Granada, con sus 251 kilómetros, con un control en Antequera.

* * *

Hemos visitado en su hotel algunos de los principales actores de esta gran carrera, una de las más largas de Europa, y actualmente, sin la Vuelta a Francia, la mayor y más dura, con el fin de obtener para nuestros lectores unas impresiones de los mismos.

CLEMENTE LOPEZ DORIGA, juez y árbitro de la carrera y verdadera alma de la misma, nos dijo:

—Estoy muy satisfecho de cómo se desarrolla la Vuelta en estos principios. No creo que haya nada decidido aún a pesar de las diferencias que marca la clasificación general. Me satisface igualmente la lucha a que se han entregado todos y espero que esta sexta edición será un nuevo éxito que abrirá las esperanzas para nuevas y futuras ediciones.

EDUARDO TEUS, comisario general, manifestó:

—El gran interrogante de la sexta Vuelta Ciclista a España en estos momentos es este: ¿Podrá conservar Delio su puesto de líder en la clasificación general? Depende de que Langarica se reponga de sus distensiones y de que Berrendero, forzado por las circunstancias (ataque de los holandeses para mejorar el puesto de Van de Voorde o mayor combatividad del equipo Sans - Pirelli) tenga que abandonar a su compañero y amigo íntimo en los duros repechos. Y tengamos en cuenta que,

(Continúa en 2.ª página)

Para un próximo encuentro Portugal-España de hockey sobre patines

Lisboa. — La Federación Portuguesa de Patinaje ha designado al equipo de Paso de Arcos, campeón nacional de hockey sobre patines para trasladarse a España con objeto de enfrentarse con un conjunto español. El equipo estará integrado por Emilio Pinto, Manuel Gomes, José Raposo, Jesús Correia, Correia Dos Santos y Rogerio Maia.

Si el jugador del Oeiras, Antonio Henríquez, es trasladado al Paso de Arcos, com parece probable, acompañaría al equipo en su excursión a España. La Federación de Patinaje ha elegido el citado conjunto por tener este mayor homogeneidad que el Bemfica. El viaje a España se efectuará en este mes. Acompañarán al equipo el seleccionador nacional José Praceres; el inspector de Deportes, doctor Ayalla Botto, el capitán Santos Romao y, posiblemente, el presidente de la Asociación de Patinaje del sur, Tito Moreira. — Alfil.

¿Un equipo inglés de natación y waterpolo vendrá a España?

El Presidente de la Federación Española de Natación, don Bernardo Picornell, se halla actualmente en Londres por asuntos comerciales y particulares y al parecer de lograr el apoyo oficial necesario, conseguiría el desplazamiento de una fuerte selección de natación y water-polo a España.

Por ahora no hay nada en concreto sobre este desplazamiento y es de hacer notar que esta actuación de nadadores y water-polistas ingleses sería la primera en España, después de muchos años.

ESTA MAÑANA, EN LA BORDETA

El C. Natación Barcelona y el reserva azulgrana disputan la final

DEL CAMPEONATO DE RUGBY DE SEGUNDA CATEGORIA

Hoy se enfrentan en partido decisivo los «quinces» del Natación y del C. F. Barcelona para disputar el título regional de segunda división y el derecho de participar en el campeonato de España de esta categoría. El vencedor jugará en Valencia el próximo domingo y caso de salvar esta difícil eliminatoria deberá entonces disputar la final en León.

No es pues necesario hacer resaltar la importancia de la final que se celebra esta mañana en La Bordeta. El Natación Barcelona parece el presunto ganador, ya que habiendo conseguido vencer al Juventud, se estima que podrá igualmente eliminar al segundo equipo azulgrana. No obstante, no creemos que este partido se resuelva muy fácilmente, ya que el Barcelona posee un reserva integrado por notables jugadores y susceptible de ser todavía reforzado con elementos clasificados en segunda categoría.

Existe verdadero interés en presenciar esta final y es indudable que ambos conjuntos pondrán de su parte todo lo necesario para no defraudar al público.

Desconocemos las alineaciones definitivas que presentan hoy ambos conjuntos, pero podemos por lo menos anticipar que el Natación formará un «quince» muy parecido al que actuó el pasado domingo en San Baudilio. En las filas azulgrana es probable la inclusión de Jover, jugador cuya destacada actuación en la final de primera categoría, fué unánimemente elogiada.

Cuidará del arbitraje Boy, quien por su competencia y energía ha logrado situarse entre los mejores jueces de nuestro deporte. — J. P. A.

Hoy juegan Spitzer y Massip la final del Concurso de Primavera

No dió de sí todo lo que se esperaba, el encuentro entre Spitzer y Szawost. El jugador español acusó el esfuerzo del día anterior con Carles y no llegó a inquietar seriamente al campeón suizo.

Este con su juego seguro y bien construído, pero sin subir casi nunca a la red fué acumulando puntos y ganó limpiamente el partido proclamándose finalista.

Buser y Massip disputaron la otra semifinal. La ganó merecidamente nuestro jugador que es muy superior a Buser.

Sin embargo no nos gustó el juego de Massip ayer. Le faltó agresividad y sobre todo velocidad a la pelota especialmente en los dos últimos sets.

Hoy por la mañana Spitzer y Massip deben disputar la final del Concurso.

Partido grande, que puede resultar interesantísimo. Si este encuentro transcurre por los cauces de la normalidad. Massip debe vencer, con dificultad, pero seguro ya que consideramos bastante superior a Massip pues si bien desde los fondos las fuerzas han de andar niveladas, en cambio en la red la superioridad de Massip es bien manifiesta. Sin embargo, como en este Concurso se han dado muchas sorpresas hay que abrir una cuenta de posibilidades a Spitzer cuyas esperanzas no han sido todas agotadas.

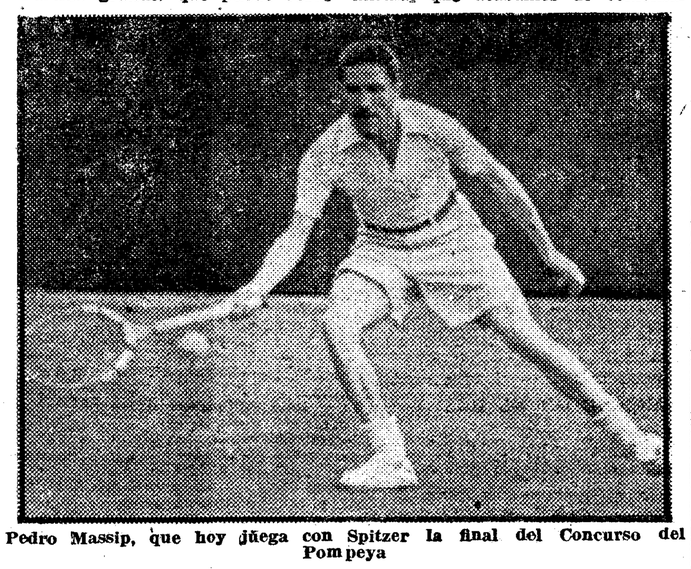

Pedro Massip, que hoy juega con Spitzer la final del Concurso del Pompeya

En la jornada de la tarde, Carmen Puig y Gertrudis Losse jugarán la final del individual damas.

Buen partido en perspectiva del que debe salir ganadora la señorita Puig.

También se disputará la final del mixto, entre las formaciones, Srta. Puig-Bartrolí, contra Sra. Farreróns-Massip. Mucha nivelación de juegos y no nos atrevemos a lanzar un pronóstico. Si vemos una ligera superioridad es a favor de los primeros especialmente si a Massip le pesa su encuentro con Spitzer.

Pero uno de los mejores encuentros de la jornada será sin duda el doble caballeros en encuentro de semi final entre Szawost - Carles y el equipo suizo de Copa Davis, Spitzer-Buser, que cuenta con la reciente victoria sobre el equipo español Carles - Bartrolí, y los otros finalistas Massip - Bartrolí.—RED.

RESULTADOS TECNICOS DE AYER

Mir vence a González (Consolación) por 6-1), 6-1,; Andreu vence a Ventura por 6-4, 6-1 (Consolación); Busser vence a Fleischner por 6-2, 6-1, 6-1; Spitzer vence a Sawost por 6-1, 6-2, 6-8 y 7-5; Losse - Massip vencen a Solsona - Casas por 6-3, 6-2; Durall - Flieschner vencen a Margets - Jaime Ros por 6-1, 6-2, 6-3; Massip vence a Buser por 6-2, 6-2, 3-6 y 6-3; Bartrolí - Massip vencen a Fleischner - Durall por 6-2, 6-3 y 7-6.

ORDEN DE JUEGO PARA HOY

A las 10: Enrique Ros contra Juan Piñol (Consolación); Barril contra Durán (Consolación); Jaime Ros c. Margets (Consolación); Andreu contra Barril (Consolación).

A las 11'30 Final individual caballeros.

Spitzer contra Massip.

A las 16'30: Final individual Damas: señora Gertrudis Losse contra Carmen Puig; Vencedor Ros-Margets contra vencedor E. Ros-Piñol; Szawost - Carles contra Spitzer - Busser (semifinal).

A las 18'30 Final individual Mixtos, Carmen Puig - Bartrolí contra Gertrudis Losse - Masip.

El Campeonato de España DE BALONCESTO

Mongat-Regatas y Madrid-Gijón, primeros partidos para designar dos semifinalistas

El equipo de baloncesto del Mongat que hoy recibe al Regatas de Palma en partido de campeonato de España

LA JORNADA DE HOY:

EN MONGAT
U. D. Mongat - R. C. de Regatas.
EN MADRID
Real Madrid - Juv. Gijón.

* * *

Fué preciso esperar que las zonas Sur y Norte dieran sus campeones. Ahora ya con la designación del Juventud de Gijón, como campeón de la Zona Norte y el Real Club de Regatas, de la Sur, han de eliminarse con los subcampeones de las del Centro, para poder conocerse los dos clubs que en unión del Barcelona y Layetano — campeones de las dos zonas del Centro — tendrán que enfrentarse seguidamente para la disputa del trofeo de S. E. el Generalísimo.

Son estos partidos de hoy, de ida y vuelta por lo tanto en la siguiente fecha el Mongat ha de acudir al campo del club balear y los madrileños al terreno de los asturianos, para dilucidar por promedio de tanteo esta peligrosa eliminatoria.

En el terreno del club costeño, ha de verse esta mañana, una emotiva lucha, ya que los campeones baleares, se presentan extremadamente peligrosos ya que aparte de clasificarse campeón de grupo luego han salido victoriosos de un F. J. Murcia, muy mejorado de cuando lo vimos en Barcelona, ya que se presentaba con elevada moral tras batir en magnífico encuentro a los representantes de Tetuán y Badajoz.

Se trata de que los del Mongat, han de adquirir una holgada ventaja para luego acudir con tranquilidad al campo contrario, ya que si el tanteo fuese escaso, peligraría su clasificación, mientras que si lograse salir airoso, tendríamos en las semifinales tres clubs catalanes y sería un nuevo paso para repetir una nueva final catalana, pues luego el único «extraño» sería el ganador de la eliminatoria Madrid - Juventud, que se inicia también hoy, en la capital de España y la valía de los madrileños, ya que quedó demostrada en la liguilla, que quedó campeón el Club de Fútbol Barcelona actual campeón de España. — A.

EL BARCELONA JUEGA HOY EN LERIDA

Esta mañana en el Frontón Lérida, juega el Barcelona un partido amistoso con el campeón provincial, el A. E. M., que es el más destacado equipo de baloncesto de aquella provincial. Los barcelonistas, han desplazado su mejor equipo al objeto de preparar el conjunto, para los próximos juegos del campeonato de España.

EL GRAN MOMENTO DE MARTI II EN SU COMBATE CON BONETTI

El próximo miércoles en Price

A Martí II se le presenta el miércoles la gran oportunidad de poder, de un golpe, situarse en lugar privilegiado para la consecución de un lugar que bien pudiera ser el de verse proclamado aspirante a un título europeo. Y no es de creer que esta oportunidad la desaproveche, toda vez que le pilla en un momento en que su forma física parece haber llegado a su mejor punto.

BONETTI

Claro está que esta vez se encontrará ante un hombre que le supera en experiencia y la experiencia en boxeo quiere decir más que en ningún otro deporte, que quien la posee es un boxeador curtido, que conoce todos los secretos de la esgrima y todas las artes, correctas claro está, para nular toda posible superioridad del contrario. Y el campeón de Europa, Bonetti, con un bagaje de más de cien combates, nos ha demostrado que es, de todo ello, un verdadero maestro.

De todas maneras, no estará por demás recordar que a pesar de la clase indudable de Lutti, boxeador mucho más curtido que el púgil mallorquín, no pudo evitar en el combate que recientemente disputaran, que la victoria de Martí II fuera alcanzada de manera clara y decisiva. No hay pues motivo para que en el momento de emitir un pronóstico sobre el resultado de su pelea con Bonetti, dejemos de consignar las grandes posibilidades que tiene nuestro campeón de ser proclamado vencedor del campeón de Europa.

La reaparición de Llobera es otro de los alicientes de la velada del próximo miércoles. No solo porque Llobera es un boxeador científico de los que cuentan con el favor de los que ven en el boxeo más lo que tiene de esgrima que lo que tiene pugna ruda, sino por el hecho de que esta vez le veremos contra un boxeador rapidísimo, que domina todas las distancias y que se desplaza con una facilidad de asombro En este encuentro entre dos científicos estriba el interés de ver si el ex-campeón de España es capaz de reverdecer laureles. Si así lo hiciera no hay duda de que habría que concederle un amplio margen de confianza para otras empresas de mayor responsabilidad.

Con estos dos combates internacionales el interés que ha despertado la velada del próximo miércoles está plenamente justificado.

LOS CAMPEONES DE ARAGON PUEDEN DAR SORPRESAS

El martes en el Frontón Colón

A los discípulos de Comas que el martes contenderán con los campeones de Aragón preparados por el ex campeón de España Pepe Martín, se les presenta una labor difícil para salir airosos de su cometido.

Egea, Canivell y Guasch son tres boxeadores bregados que a la buena escuela y a la experiencia adquirida en su corta, pero brillante carrera, unen excelentes dotes naturales que pueden ser la base para llegar a ocupar el destacado lugar que de ellos se espera. Con justicia los aficionados barceloneses siguen su encumbramiento entre el grupo de los mejores de sus categorías respectivas, con la esperanza de verlos pronto situados en el lugar que sus actuaciones dejan ya presumir.

La oportunidad que esta vez les ha sido brindada para dar un gran paso en su carrera, se nos antoja de todas maneras que no habrá de resultarles muy fácil. Los aragoneses Gómez, Gil II y Rosell, si bien han dado repetidas pruebas de su dureza, de su resistencia y de ser pegadores de contundencia respetable, es de creer — lo creemos nosotros y puede que nos equivoquemos — que pugilísticamente no estén tan hechos como sus rivales. En esto estriba la posibilidad de que los tres hombres de Comas puedan descender victoriosos del «ring», si como es de esperar recurren como es costumbre en ellos a la esgrima aprendida en la sala, bajo la mirada y la dirección de su profesor. Porque la velada presenta también un aspecto tan interesante, como es el duelo Comas-Pepe Martín. Si el primero es con justicia considerado como uno de los mejores profesores de España, el segundo abrazó el profesorado poseyendo el caudal de conocimientos técnicos adquiridos en el curso de una carrera tan brillante que le llevó a la ostentación del título de campeón de España.

EGEA

Como ya dijimos ayer, el combate estelar correrá a cargo del campeón de Aragón Rosell y la esperanza catalana Guasch. El también campeón de Aragón Gil II contenderá con Canivell. La esperanza aragonesa de la categoría de los mediano ligeros, Agustín Gómez, lo hará con el fino boxeador Egea, y los dos preliminares correrán a cargo de Castañé-Tudela y Martín-García.

Como quedará constituída la Federación Nacional de Fútbol

Madrid. — Extraoficialmente se sabe que los miembros que compondrán el pleno de la Federación Española de Fútbol, bajo la presidencia del señor Rivero Meneses, son los siguientes:

Secretario general, don Ricardo Cabot y como miembros los señores Pijuán, González Iglesias, Hernández Coronado, Gutiérrez Alzaga y Cotanda.

Ingresarán asimismo en el organismo futbolístico los señores Tarodo, Gaspar y Díaz Lambau, que pertenecían anteriormente a la Federación Nacional. — Alfil.

TARIFA SUSCRIPCION

	Mes	Trim	Se.	Año
Local.	10'50	31'50	63	126
Provin.ª.	—	31'50	63	126
Extranj.º	—	39'50	79	158
América.	—	32	64	128

ANUNCIOS: Según tarifa

Año XL — Número 7037

Edición de la noche

El Mundo Deportivo

Precio del ejemplar: 40 cts. Fundado en 1906 Lunes, 13 de mayo de 1946

Redacción, Administración y Talleres
DIPUTACION, 338
BARCELONA (9)

TELEFONOS
Redacción 55.854
Administración.. 55.844

LA COPA DE S. E. EL GENERALISIMO

SEVILLA, MADRID, VALENCIA Y OVIEDO, PASAN A LAS SEMIFINALES

Los ovetenses salvaron magníficamente el "bache" cordobés y el Valencia fué batido insuficientemente por los granadinos

LOS CUATRO SEMIFINALISTAS. — He aquí los cuatro conjuntos que se han clasificado para las semifinales de la Copa. Arriba, Sevilla y Valencia, que deben enfrentarse. Abajo, Madrid y Oviedo, que deben dar por su lado el otro finalista

LOS RESULTADOS DE AYER

Sevilla — A. Aviación	6—3
Madrid — Alcoyano	2—0
Córdoba — Oviedo	1—2
Granada — Valencia	1—0

* * *

Ya tenemos felizmente resueltos los cuartos de final. Decimos felizmente porque, a estas horas, no tenemos complicaciones de desempates, se ha efectuado el sorteo de las semifinales con absoluta normalidad, esto es, sin echar mano del consabido: Zutano contra el vencedor de tal y cual, y también con una claridad de marcadores tan satisfactoria que dejó fallados los pleitos sin margen a la apelación y si para el resignado conformismo.

De los cuatro semifinalistas tres resultaron ayer vencedores y el que lo logró en forma más meritoria fué el Oviedo, ganando al «coco» de la Copa, el muy fogoso y demasiado novel Córdoba aguantando horrores cuando debía aguantar para imponerse en el momento oportuno. No hay porque regatearles méritos a los ovetenses: la cosa no era fácil y el pronóstico estaba resueltamente, casi por unanimidad, en su contra. Y la única posibilidad lució esplendorosamente: la veteranía.

A señalar que, el Córdoba ha caído con todos los honores, batiéndose con el mayor de sus entusiasmos, sobre un terreno lacustre que, forzosamente, había de beneficiar grandemente a los asturianos. Esto era la lógica y con su mínima derrota a domicilio el cuadro cordobés cierra con broche de oro su magnífica campaña oficial y queda situado en plan de primera para la próxima.

Como era de esperar, en el terreno sevillista de El Nervión se desencadenó una batalla fantástica para decidir la eliminatoria. Fueron los «aviadores» quienes primero la pusieron sobre el verde tapete, los primeros en romper las hostilidades y en hacer funcionar el marcador, lo cual, como cualquiera puede imaginarse, fueron unos principios bastante negros para los sevillistas, obligados, de buenas a primeras, a remontar una desventaja de dos tantos. Y la remontaron, con ese seis a tres de una muda elocuencia capaz de evitar amplio comentario.

Desde luego, el Sevilla, no hizo otra cosa que cumplimentar el general pronóstico, cediendo tres tantos a los visitantes que tan batalladores se presentaban en sus pavorosos dominios, a cambio de seis «pildorazos» de máxima efectividad que, nos hacen navegar ahora en las dudas de una fulgurante recuperación de los «artilleros» sevillistas, cosa que les vendría en estos momentos a los blanquillos de Encinas como anillo al dedo.

También estaba la victoria mínima e insuficiente de los granadinos. Dicen que el equipo valenciano jugó en Los Cármenes con mucha pesadez y con evidente suerte, mientras el Granada falló repetidamente, por pura desgracia, ante el marco del internacional don Ignacio. Este es el canto de «sirena» que tantas veces hemos escuchado en el transcurso de tantas y tantas temporadas y, no nos fiamos de él, a guisa de posible indicio, ni tanto así. El Valencia tenía que ir a devolver la visita sin «exponer» y tan solo «a conservar»; cedió victoria mínima a los granadinos para que éstos tuvieran algún consuelo y... ¡a esperar la semifinal! Ya podrán comprobar ustedes en breve plazo como cambian el disco los propietarios de Mestalla.

Y el Madrid, apuntilló al Alcoyano, en Chamartín, con un dos a cero que sin ser apoteósico y sí tan solo discreto, otorga justa sentencia clasificatoria con arreglos a méritos. Desde luego, a juzgar por las muy parcas referencias que nos llegan desde la capital, el choque no fué, precisamente, pródigo en reverencias versallescas pero... no creemos que los de Alcoy se presentaran ayer en Chamartín con muchas esperanzas de salvación y dispuestos a cargarse a los once contrarios, que no son «mancos», que digamos. Y también quedamos en la sospecha de que, los madridistas, no dieron de sí el máximum y se limitaron a ganar discretamente para intentar el paso a la final, en una sola «carta» el próximo domingo.

Ahora ya podemos comenzar a calcular, quienes son los más indicados para jugar la final. Al Madrid le ha tocado el Oviedo y al Sevilla, el Valencia. No se puede negar que hay un gran favorito: el once de Jacinto Quincoces. Pero el rabo que queda por desollar es ese Sevilla-Valencia que no ha de ser tan «blanco» como el color de las camisolas se empeña vanamente en presagiar.

F. S.

EL SORTEO DE LA SEMIFINAL DE COPA

Madrid, 12. — En la Federación Nacional de Fútbol se ha celebrado el sorteo para la semifinal de la Copa de S. E. el eGneralísimo, con el siguiente resultado:

Oviedo — Madrid.
Valencia — Sevilla.

ESTA NOCHE, EN EL GRAN PRICE

La primera actuación del extraordinario campeón de fuerza Javier Echaniz

Esta noche efectuará su presentación ante el público de Barcelona un extraordinario campeón de fuerza español. Se trata nada menos que del forzudo guipuzcoano Javier Echaniz, un atleta nato, producto de esta raza norteña a la cual la naturaleza se ha mostrado pródiga en dotarla físicamente. Así, pues nos encontramos ante un representante genuino de las ancestrales virtudes atléticas de la raza vasca, proclamado por sus paisanos como el forzudo más extraordinario de cuantos se recuerdan en las Vascongadas. Y a fe que la lista de ellos ha de ser larga, habida cuenta de la popularidad que allí tienen los ejercicios de fuerza.

Entre la diversidad de aspectos que abarca el folklore vasco, el de los ejercicios corporales es uno de los principales y sin duda el que goza de estimación preferente, porque en ellos es donde se pone más de manifiesto la capacidad atlética de aquella raza legendaria.

No se trata, pues, de un atleta elaborado en el gimnasio, un atleta cuyos músculos son producto de un trabajo de laboratorio, sino, como ya hemos dicho, de un atleta nato.

Echaniz, nacido en Elgoibar, que es como decir en el meollo de las provincias vascongadas, tiene treinta y cuatro años y pesa 98 kilos. Es un mozarrón de figura impresionante, que después de ser proclamado invencible en los diversos ejercicios que integran el programa de pruebas más populares de su país, tales como el de cortar troncos con el hacha, levantamiento de piedras, competiciones contra bueyes, arrastre de piedras monumentales, verdaderas pirámides, y alzamiento de toda clase de pesos, se ha decidido a exhibirse en una serie de ejercicios en los que pone claramente de manifiesto sus extraordinarias facultades.

De los varios ejercicios que ejecuta, algunos impresionan vivamente, tales como levantar — despegar del suelo — la tontería de ¡mil cien kilos!, pasearse alrededor del cuello una bola de piedra de 125 kilos, elevar del suelo con una sola mano una piedra cilíndrica de 130 kilos y colocársela en el hombro, torcer una barra de 30 milímetros, se enrosca

en el brazo una barra de hierro sin más ayuda que una sola mano y además aguanta con sus hercúleos brazos el tiro de un brioso y potente caballo por un lado y por otro los tirones de ocho hombres.

Este es el atleta Javier Echaniz que esta noche y mañana se exhibirá ante los aficionados con ejercicios de pruebas de auténtica fuerza, en la sala del Gran Price.

LA VI VUELTA CICLISTA A ESPAÑA

EL HOLANDES LAMBRICHTS GANADOR DE LA SEXTA ETAPA

Al ser desposeído del primer lugar Manuel Costa, por maniobra ilegal éste pasa a ocupar el primer puesto de la general :: En Antequera estaban ambos a treinta y un minuto, treinta segundos del pelotón :: Una excelente carrera de los suizos Zaugg y Peterhans, junto con los holandeses Lambrichts y Joosen :: Delio rompió una biela en plena batalla :: Los abandonos de Capó y Vidal

LA VI VUELTA A ESPAÑA. — La etapa Sevilla - Granada, disputada ayer, provocó nuevos cambios en la general. Nuestro grabado ofrece en primer lugar a Manuel Costa, quien escapando con el holandés Lambritchs logró situarse en primer lugar de la general :: Un momento de la etapa Badajoz - Sevilla, y la llegada de Berrendero, que ganó esta etapa :: Lambritchs, tercero de la general, después de su brava escapada con Costa. (Fotos de la carrera de Segovia)

Granada, 12. (Crónica telefónica de nuestro enviado especial Joaquín Torres Nos.) Una etapa dura y llena de incidencias ha sido la que hoy se ha disputado entre Sevilla y Granada de doscientos cincuenta y ocho kilómetros.

No fueron solamente los kilómetros, sino también el tiempo y la gran batalla que se desencadenó en la segunda mitad de la carrera, o sea después del control de Antequera. Vimos cómo los hombres se debatían en la carretera queriendo sacudirse el aturdimiento en que estaban sumidos, al saber la enorme diferencia que Costa y Lambrichts les llevaban.

Allí no valían tácticas preconcebidas, ni se lograba la unificación de equipos. Caídas ,averías o pinchazos, y cuando no el espíritu de conservación, hacían marchar a cada uno por su cuenta y riesgo. Y no era de extrañar ver en posiciones retrasadas a hombres de clase que mantenían buenos lugares en la general.

Por el contrario, algunos independientes y el grueso de los equipos suizo y holandés, marcharon magníficamente. Y ello explica en parte este notorio cambio que hoy presenta la clasificación.

Resultado de ello fué la consolidación de los «Galindos» entre los diez primeros clasificados, pues si bien éstos perdieron el líder Delio, en cambio se sitúa su «afín» Costa, en este privilegiado lugar, con una ventaja excelente.

Sigue la mala racha de los Sans-Pirelli. Gual, el recordman de los pinchazos, tuvo una nueva edición. Capo, que era el mejor colocado, ha abandonado la carrera con visibles muestras de dolor físico y moral. Martín, después de una brava lucha, tuvo que ceder terreno pues estaba solo en el segundo pelotón.

(Continúa en segunda pág.)

MAÑANA EN EL FRONTON COLON

El equipo de Pepe Martín

con dos campeones aragoneses, dará la réplica a Egea, Canivell y Guasch

RUSELL y GIL II, dos campeones de Aragón, que pelearán mañana en el Frontón Colón

De regreso de Zaragoza, donde ha permanecido unos días para presenciar los últimos entrenos de los tres boxeadores que mañana presentará el excampeón de España, Pepe Martín a la afición barcelonesa en el »ring» del Frontón Condal el señor Losa, de la organización O. D. A. a cuyo cargo córre la velada, nos ha facilitado referencias de los boxeadores Gómez, Gil II y Rosell, y se ha mostrado muy satisfecho de su actuación en los entrenamientos que ha tenido ocasión de presenciar.

Se trata de tres púgiles cuyas características más destacadas son la combatividad, el fondo y la contundencia en el golpe. Si su esgrima acusa falta de madurez, en cambio es pródiga en destellos que ponen de manifiesto su capacidad física.

Los dos campeones de Aragón, que actuarán por vez primera en nuestra ciudad, proceden del campo amateur y cuentan ya con un buen historial.

El peso ligero Félix Rosell, como aficionado ha sido campeón de Aragón los años 1940, 41, 42, 43 y 44, subcampeón de España los años 1942 y 43, y ha formado parte de la selección nacional. Como profesional, sus últimas actuaciones aportan a su lista dos buenos resultados, con las victorias logradas sobre Gisbert y Lenda II. En conjunto lleva disputados 60 combates.

El gallo Gil II fué subcampeón de España «amateur» los años 1944 y 45, formó parte de la selección nacional los mismos años y ha sido proclamado campeón de Aragón tres años seguidos. Su historial en el campo profesional nos demuestra ya que se trata de un boxeador de temible pegada. De los cinco combates que últimamente ha disputado, tres los ha ganado por k. o. y dos por puntos

Y, por fin, Agustín Gómez es un mediano ligero del que su preparador espera mucho por su juventud y por las condiciones físicas que le adornan.

Estos son los tres hombres que Comas verá opuestos a sus pupilos Guasch, Canivell y Egea. De ellos destaca sobre todo su condición de finos esgrimidores y de duros pegadores. En este terreno destaca sobre los tres el peso ligero Guasch, uno de los valores más destacados de la nueva generación pugilística y en el cual se tienen puestas grandes esperanzas.

Si frente a los contrincantes que mañana les serán opuestos los tres aragoneses logran un resultado favorable, no hay duda que sus nombres los veremos con frecuencia en los carteles de las veladas barcelonesas. Ellos lo saben y vienen con el interés de ganarse los entorchados.

El programa de la velada se descuatro asaltos los plumas Casttañé y uatro asaltos los plumas Castañé y Tudela; a la misma distancia los gallos Martín y García; a seis, Agustín Gómez y Egea, y a ocho los gallos Gil II y Canivell y Rosell-Guasch.

Pedro Massip vencedor del Concurso Internacional de Primavera

Ganó a Spitzer en tres sets :: Carmen Puig vencedora del individual damas y la Sra. Loose - Massip del mixto

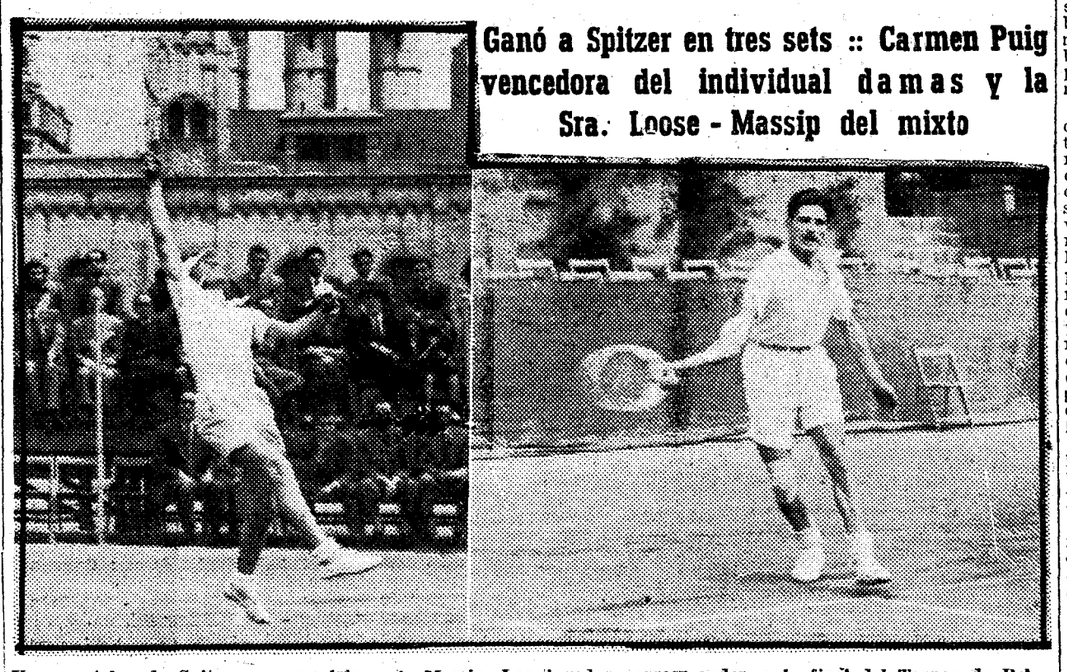

Un «smatch», de Spitzer, y un «drive» de Massip. Las jugadas correspondientes a la final del Torneo de Primavera, que ganó el campeón español

Con relativa facilidad, mucha más que la que era dable esperar, Massip venció ayer a Spitzer en la final del Concurso de Primavera.

Tres sets magníficamente bien jugados, le bastaron a Massip para triunfar de Spitzer.

Ayer vimos por primera vez al campeón suizo cometer error tras error. Y es que Massip, con esta intuición innata en él, colocó siempre la bola en el sitio que más mal podía hacer.

Spitzer tuvo momentos de gran regularidad, pero fué superado en todos los terrenos por un jugador mejor. He aquí todo el secreto de la final de ayer. Massip, muy superior a su contrincante, no podía perder el encuentro. Lo llevó como le

(Continúa en segunda pág.)

EL MIERCOLES EN PRICE

LA REAPARICION DE LLOVERA CONTRA LUTTI, GRAN ALICIENTE DE LA VELADA INTERNACIONAL

Martí II, rival difícil para el campeón de Europa Bonetti

La velada internacional del miércoles es, indudablemente, una de las más importantes que se han celebrado en Barcelona estos últimos años. Y lo es, no sólo porque figuran en el programa dos peleas en la que intervienen púgiles extranjeros, uno de ellos campeón de Europa, sino por que, esta vez, los dos representantes que van a oponérseles son de tal clase y están en un momento tal de forma, que de esta oportunidad bien pudiera surgir una jornada gloriosa para el boxeo hispano.

No está lejos la época en que los púgiles españoles sostenían la casi absoluta hegemonía de la boxe europea y no hay motivo para creer que los boxeadores actuales no puedan llegar a recuperarla.

La ocasión que le ofrece a Martí II su encuentro con el campeón continental Bonetti, bien pudiera significar un paso decisivo en el camino de su consagración definitiva. Una victoria sobre el magnífico esgrimisa italiano, no hay duda que le colocaría en situación magnífica para poder reclamar el honor de disputarle el título. Y ¿quién nos dice que llegada esta oportunidad no fuera el campeón de Cataluña el primero en recuperar uno de los títulos europeos que más años ha residido en España?

Otro de los alicientes que ofrece la velada es el combate Llovera-Lutti. El excampeón de España, que efectúa su reaparición después de una larga ausencia de nuestros «rings», ha querido que al tomar nuevamente contacto con esta afición que en tanta estima le ha tenido siempre, fuera en una ocasión de solemnidad máxima y por esto no vaciló en aceptar un contrincante de clase como lo es el italiano Lutti.

El rasgo que ha tenido Llovera le acredita de boxeador pundonoroso que estima en lo que vale su brillante historial, este historial en el que destacan las citas de sus actuaciones en los »rings» de París, Bruselas y Londres, a donde le llevaron su fama de excelente esgrimista y duro pegador.

Llovera es uno de los boxeadores españoles más científicos que en la actualidad poseemos. En los últimos combates que disputó en Barcelona pudo apreciarse que atravesaba un momento de baja forma y esto no debió pasarle desapercibido, porque prefirió pasar una temporada ausente de los programas para poder prepararse mejor y poder reaparecer siendo quien era. Su reciente

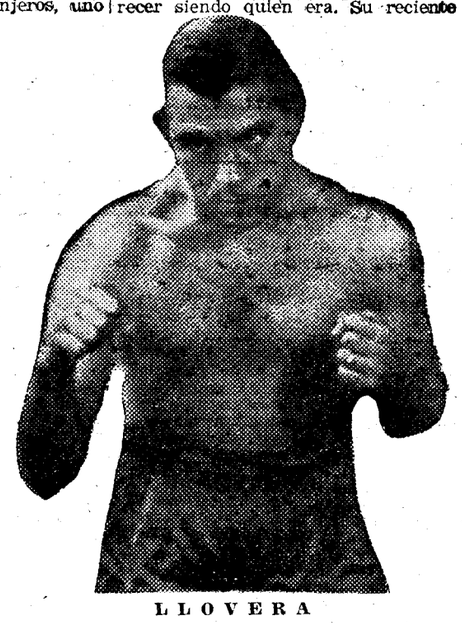

LLOVERA

actuación en Madrid, donde logró hacer tablas con Alejo, aspirante oficial al título de Romero, debe haberle convencido de que su recuperación había sido lograda y este convencimiento le ha llevado a la aceptación del combate contra un hombre tan difícil como lo es el campeón italiano.

La pelea será dura, porque las características de ambos contendientes son las de sostener la brega del principio al fin. Lutti deseará recuperar el terreno perdido con la derrota que le infligió Martí II y Llobera va a la pelea con la decisión de situarse lo más rápidamente posible en el lugar privilegiado que siempre ocupó. Y no debe ignorar que una victoria en este caso se lo permitiría con creces.

El antepenúltimo combate correrá a cargo de Velasco y Colomer. El primer combate de profesionales verá frente a frente a Sánchez y a Reich II y el preliminar correrá a cargo de dos aficionados.

Como en años anteriores siguen los triunfos de

TUBULARES

GALINDO

VI Vuelta Ciclista a España

etapa Granada - Baza

Clamoroso triunfo de

D. LANGARICA

sobre la insuperable marca de

NEUMATICOS Y TUBULARES

GALINDO

UNA JORNADA COMPLETA DE BUENOS RESULTADOS EN EL C. N. BARCELONA

Castillo, Céspedes y Andreu, fueron los nadadoses más destacados de la novena jornada del «Trofeo Sema Palatchi»

Es posible, casi seguro, que en ningun reunión preparatoria de uantas se han venido celebrando en el C. N. Barcelona en estos últimos años, háyanse logrado en distintas pruebas resultados tan halagadores como los de ayer.

Pruebas competidísimas y marcas excelentes, fueron la tónica de esta jornada. Reapareció Francisco Castillo en los 100 metros libres y demostró que sigue siendo uno de nuestros mejores velocistas y por encima de toda apreciación de facultades, que tiene un corazón de deportista; que ama el deporte como ideal y que siente los colores de su club. Ayer renovó laureles y demostró que puede con buena lógica rebajar el 1 m. 05 s. conseguido. El segundo lugar correspondió a Ricardo Neddermann, que se mantuvo en la posición lograda hace unas semanas, en demostración de que puede aspirar a situarse en el lugar que ocupaba hace unos años, y el tercero fué para Boronat — faltado de entrenamiento — el cual tuvo que resignarse con un lugar que no le corresponde, aun cuando seguimos opinando que este nadador puede en buena lógica ser un velocista que regularmente obtenga marcas dignas del mejor campeón nacional.

Se mantiene Céspedes en su posición y es deseo de este nadador llegar incluso a rebajar el «record» regional de los 100 metros espalda. No por cuanto las marcas llegan inopinhay que desanimarse, sin embargo, nadamente, siempre manteniendo un fuerte entrenamiento.

Tiene Andreu mucho pundonor. Ayer venció a Puig en una demostración evidente de amor propio. Bien está dicha cualidad, pero sería también muy interesante que este entusiasmo esporádico se mantuviera en todas las ocasiones y con más regularidad. Queremos decirle a Andreu que su contrincante no ha de ser siempre Puig, y si el cronómetro. Sólo mejorando constantemente, con la vista puesta en los «records», conseguirá Andreu una categoría en el deporte nacional, porque desgraciadamente en unos Campeonatos de España y en otras competiciones de mayor envergadura, si quiere lograr una categoría, de nada le valdrán los 3 m. 07 s. 4-10 y el primer lugar de ayer.

El pugilato entablado entre Andreu y Puig fué favorable ayer a Andreu. Es probable que en otra ocasión sea Puig el vencedor. Ahora bien, se impone ya una marca digna de la clase de estos dos nadadores y que responda al historial de nuestra natación regional.

Mejoró algo Jorge Herrera, pero no aún lo que tiene a su alcance. Demos pues a este muchacho el margen que necesita y esperemos que él, a igual que los demás nadadores nos dé en una inmediata jornada la demostración de esta clase que le hemos otorgado.

Los infantiles mejoraron sus actuaciones precedentes, ofreciendo una interesante carrera los nadadores de 100 metros, R. Queralt, Riba y F. Ribera.

Y en el partido de water-polo hemos de consignar el desqute del equipo C con el A, en un encuentro disputadísimo, existiendo una mayor compenetración en el equipo C, siendo muy efectiva la actuación de Carlos Martí y Angel Sabata, demostrando éste último que en todo momento sigue siendo necesaria la intervención de los jugadores veteranos para orientar a los jugadores jóvenes, precisamente en experiencia de las jugadas. Por los vencidos, Valentín Sabaté bregó en todo momento; Gamper fué el defensa duro y experimentado de siempre y Domínguez apuntó muchas condiciones para ser incluído entre los jugadores jóvenes más destacados.

Fué la de ayer una jornada completísima en el C. N. Barcelona.

RESULTADOS

«SEMA PALATCHI». GRUPO A. EQUIPOS MARRON-VERDE Y AMARILLO

100 m. libres infantiles.—1. R. Queralt (M.) 1 m. 16 s.; 2. Riba (A), 1 m. 17 s. 4-10.

100 m. braza infantil.—1. A. Queralt (A), 1 m. 41 s. 7-10; 2. Valverde (M), 1 m. 43 s.

100 m. espalda infantil.—1. Roig (M), 1 m. 42.; 2. García (A), 1 m. 51 s. 9-10.

100 m. crol.—1. Fco. Casctillo (M), 1 m. 5 s.; 2. Neddermann (V), 1 m. 6 s. 8-10.

100 m. espalda.—1. Céspedes (A), 1 m. 18 s. 8-10; 2. Estruch (M), 1 m. 24 s. 4-10.

200 m. braza.—1. Andreu (M), 3 m. 7 s. 4-10; 2. Puog (V), 3 m. 8 s. 4-10.

400 m. crol.—1. Herrera (M), 5 m 50 s.; 2. Escribá (V), 6 m. 17 s. 8-10.

Puntuación de la jornada.—Equipo marrón, 43 puntos. Equipo verde, 38, y amarillo, 33.

«MANUEL TEY». GRUPO A. Equipo C contra A

Relevos 3 x 200 m. libre.—1. Equipo C: Mestres, Pujol y J. Bernal, 8 m. 50 s.; . Equipo C.: Falp, Sabata, Martí, 9 m. 5 s. 4-10; 3. Equipo A: Schulz Gamper y V. Sabater, 10 m. 28 s. 9-10; 4. Equipo A: R. Castillo, Burcet, Domínguez 10.41 4-10.

Suma de tiempos.—Equipos C: 17 m. 55 s. 5-10: 2 puntos.

Equipos A: 21 m., 10 s. 3-10: 0 puntos.

Water-Polo. — Equipo C: Manguillot, Falp, J. Bernal, Martí, O. Pujol, Sabata y A. Mestres, 2 gols. 2 puntos

Equipo A: Cruells, Schultz, Gamper, V. Sabater, R. Castillo, Burcet y Domínguez, 1 gol. 0 puntos.

Suma puntuación relevos y waterpolo: Equipo C, 4 puntos. Equipo A, 0 puntos.

NECROLOGICA

D. José Robert Vidal

Víctima de rápida enfermedad falleció ayer don José Robert Vidal, padre de don Ramón y don Francisco Robert, bien conocidos en nuestro mundillo deportivo.

Su muerte ha causado hondo pesar en los círculos pugilísticos y de pelota nacional, en los que los hermanos Robert desarrollan sus actividades deportivas.

El entierro se efectuará mañana, a las cuatro de la tarde.

Nuestro más sentido pésame a la familia Robert.

FRONTONES

CHIQUI

Hoy, noche, a las 10: AUREA - PAQUITA contra PAQUITA II - EMILI y

Nati - Yolanda

contra

Asunción - Petrita

Mañana, tarde y noche, grandes partidos y quinielas

NOVEDADES

Hoy, noche, a las 10: MONUMENTAL PARTIDO A CESTA

Gamboa - Ulacia

contra

Sarasua - Lizarza

Mañana, tarde y noche, grandes partidos y quinielas

Principal Palacio

Hoy, noche, a las 10: EGAÑA - MARUJA contra MERCEDES - ENCARNA y

Pilarín - Victorina

contra

Antoñita - Araceli

Mañana, tarde y noche, grandes partidos y quinielas

SOL Y SOMBRA

Hoy, tarde: Magda - Marichu c. Dani - Silvia, y Dorita - Aurora c. Trecet - Francis

CATALUÑA

Hoy, tarde, a pala: GUETARIA - CHTO. BILBAO II contra ELORRIO - ARAMBURU. Noche, a pala:

Inza - Uriarte

contra

Ct. Burguete-Pedrín II

Mañana, tarde, grandes partidos y quinielas a pala y a cesta. Noche, en FUNCION EXTRAORDINARIA EL COLOSAL PARTIDO A PALA

Salamanca - Pedrín II

contra

Inza - Uriarte

COLON

Hoy, tarde: QUINTANA - CARMINA contra LUISITA - SOLE. Noche, a las 10: ESTHER I - FELISA contra TERE - VICTORIA. Mañana, tarde y noche, grandes partidos y quinielas

CONDAL

Hoy, noche, a las 10: CHTA. MALLAVIA - ANGELITA contra ALTUNA - LOLINA y

Bori - Lolilla

contra

Conchita - Maruja

Mañana, tarde y noche, grandes partidos y quinielas

ULTIMA HORA

La VI Vuelta a España

Langarica ganó la etapa de hoy, Granada-Baza

Sobre Tubulares Galindo Costa mantiene el primer de la general

Baza, 13. 1.45 tarde. *(Por conferencia telefónica de nuestro enviado especial Joaquín Torres Nos).*

Se ha corrido la etapa Granada - Baza. Apenas ha tenido historia y resumiremos sus lances más importantes. Se salió de Granada con llovizna y a poco tren. No salió Carretero. El ascenso del Puerto del Lobo de unos 18 km. no ha provocado la batalla y se ha subido en grupo. En el descenso, muy peligroso y con niebla los corredores adoptaron precauciones. Lizarralde sufre una avería y queda atrás.

El suizo Perret tiene un percance en su máquina y cambia de bicicleta.

En Ciezma, Berrendero pincha y le espera Gimeno. Ambos cazan rápidamente pues el pelotón marcha sin forzar.

Por Guadix se cruza con 45 minutos de retraso sobre el horario previsto. Bernardo Ruíz pincha y después de reparar prosigue solo. Nos enteramos que Orbaiceta ha abandonado resintiéndose de fuertes dolores en las piernas.

La etapa ha seguido sin color hasta unos quince kilómetros de Baza. En este punto pincha Martín y un poco más allá le ocurre lo mismo a Gual. Los «galindo» tiran fuerte y el pelotón queda disgregado. Esta última parte de la etapa se cubre a gran tren. Bernardo Ruiz que viene rezagado se para al ver a sus compañeros detenidos y ambos reemprenden la marcha juntos. Sin embargo no lograr entrar con los primeros ni con el grueso del pelotón. Se han retrasado unos cinco minutos de Langarica quien llega a Baza junto con el santanderino Gutiérrez.

La clasificación de la etapa ha sido: 1. Langarica, 3-38-48; 2. Gutiérrez, mismo tiempo; 3. Delio, 3-39-06; 4. Costa, igual tiempo; 5. Landa 3-39-39; Rebelo, igual; Fombellida, 3-41-59 y con el mismo tiempo el grueso del pelotón, en el que figuraban todos los ases con excepción de Martín, Gual y Bernardo Ruíz, que entran en el momento que comunico, con unos cinco minutos de retraso respecto a Langarica.

La general no ha sufrido, en sus primeros puestos, ninguna variación de importancia. Costa mantiene el puesto de «líder» seguido de Langarica que recuperó tan solo 18 segundos de la ventaja que le lleva el corredor catalán, y a continuacion van Lambrichts, Berrendero, Fombe-Sancho, Delio Zaugg, etc.

Masip ganó la carrera de La Salud de Sabadell

La carrera de Sabadell sobre 130 kilómetros fué disputada hoy con el tradicional éxito.

Venció Francisco Masip, seguido de Sastre y Vidaurreta, después de una interesante batalla.

Por equipos ganó el C. C. Provenzalense, adjudicándose el Trofeo en disputa.

EL VIERNES EN PRICE

Cinco peleas de interés

CON UN CHOQUE POISSARD - SATURIO DE BASE

Después de la última y brillante actuación del luchador francés Poissard — toda una exhibición de presas científicas — los aficionados esperan de nuevo verle subir al tapiz para deleitarse de nuevo con el estilo de este campeón indiscutible. No tendrán que esperar mucho. El viernes veremos otra vez a Poissard y le veremos ante Saturio, que indudablemente es un adversario que por sus raras reacciones puede ser un rival que dé a Poissard ocasión para emplear todos sus brillantes y eficaces recursos.

Legido se enfrentará a Marco dentro del torneo de los medios. La experiencia del madrileño y la atlética figura de Marco pueden dar un buen contraste.

Bamala - Mouchet es otro combate del cartel. La clase del aragonés y la combatividad del castellano dan tono a esta pelea entre figuras ya conocidas de nuestros aficionados.

El francés Macier, es uno de los luchadores que más despuntan. Tiene gran clase. Es potente y ágil. Será enfrentado en su presentación en Price a Oscar, el duro atleta.

Sandor, la estrella del Iris, actuará también en esta velada enfrentado a Montero cuya técnica y estilo han de ser alta valla para los deseos de triunfo de Sandor.

AVISO

El campeón del mundo de Alzamiento de peso

ECHANIZ

que esta noche se presenta en

PRICE

OFRECE LA SUMA DE

5.000 pesetas

al espectador que logre levantar los pesos en la forma que él lo realiza

ECHANIZ sólo bebe Coñac Brandy Bruch

TIVOLI

¡¡PROXIMO SENSACIONAL ACONTECIMIENTO CINEMATOGRAFICO!!

EL MAS GENIAL ACTOR, EN LA MEJOR PELICULA DE TODOS LOS TIEMPOS...

Ronald COLMAN en historia de dos ciudades

Metro Goldwyn Mayer

DIRECTOR Jack Conway

LA PLUMA MARAVILLOSA DE CARLOS DICKENS INMORTALIZADA EN LA PANTALLA

3 últimos días del exitazo

ANSIA DE AMOR

I. DUNNE - R. MONTGOMERY

Massip-Bartrolí ganaron el doble del Torneo Internacional

Esta mañana se jugó el doble del torneo internacional de Primavera del Pompeya.

Massip - Bartrolí ganaron a Carles - Szawost, por 6-2, 6-4, 2-6 y 6-2.

Los vencedores demostraron superiodad, destacando Massip.

PELOTA BASE

Campeonato de Cataluña

VENCIERON LOS FAVORITOS

LOS RESULTADOS

F. de J. — Español	2—9
Ed. Descanso — Diamante	12—7
Hércules — Canigó	16—3
Barcelona — Ctalonia	16—2

LA CLASIFICACION

Español	4	4	0	0	53	20	8
Barcelona	4	3	0	1	61	40	6
Canigó	4	2	0	2	58	39	4
F. de J.	4	2	0	2	50	57	4
Hércules	4	2	0	2	60	46	4
Ed. Descanso	4	2	0	2	40	37	4
Catalonia	4	1	0	3	25	61	2
Diamante	4	0	0	4	29	73	0

* * *

Fué la de ayer, jornada normal, ya que ganaron las cuatro novenas, que sobre el papel salían favoritas, como son el Español, Hércules, Barcelona y Educación y Descanso.

Los españolistas siguen imbatidos, pasaron sus apuros para ganar al Frente de Juventudes, pero al final ganaron, y son los únicos que no han perdido todavía ningún juego.

El Barcelona, tras un principio nivelado, ganó en La Bordeta al Catalonia, resultado normal, si tenemos en cuenta que los barcelonistas están más conjuntados, que los catalonianos.

Sigue mejorando el Hércules, van ya en tercera posición y con pretensiones de mejorar aún alguna posicion en sucesivas jornadas, ya que ahora ha logrado ya algunos de los jugadores, que en principio no pudo alinear.

En el otro encuentro, el nueve de la Obra Sindical Educación y Descanso, ganaba con facilidad al Diamante que ahora parece ya no tiene solución su lugar de colista.

En la segunda categoría, no se pudo llevar a cabo ninguno de los dos encuentros señalados para el domingo, uno por no acudir el árbitro y el otro por falta de campo. — H.

Baloncesto

No se jugó el partido Mongat-Regatas

A última hora del sábado el Real Club de Regatas, campeón de Baleares, comunicó su imposibilidad en desplazarse y po lo tanto, no pudo jugarse ayer mañana en el campo del club costeño el partido de ida, para la clasificación a las semifinales del campeonato nacional de baloncesto.

El partido se jugará el próximo domingo.

UN ESPECTACULO COSMOPOLITA DIGNO DE BARCELONA

Margarita Gautier

Por la eximia actriz italiana de fama universal

Francesca Bertini

y el primer galán español

CARLOS LEMOS

en el marco suntuoso del

COMEDIA

Presentación sin precedentes

¡ULTIMOS DIAS!

PRECIOS CORRIENTES

Funciones, tarde y noche, desde mañana

Poliorama

CIA. COMEDIAS COMICAS

MARTINEZ SORIA

EXITO CLAMOROSO

"ANGELINA o un DRAMA EN 1880"

CINE

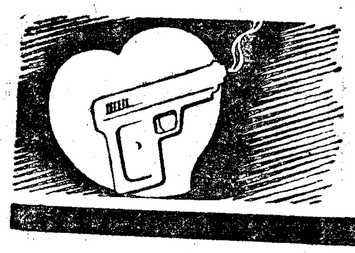

Alguna escena de "El Capitán Kidd" tiene por escenario la Prisión de Newgate

Una de las principales escenas del nuevo film de Artistas Asociados que distribuye Exclusivas Floralva, titulado «El capitán Kidd», y que en breve se estrenará en el cine Montecarlo tiene lugar en el interior de la histórica prisión de Newgate, Inglaterra, que es donde el aventurero Capitán Kidd iba a menudo para escoger sus desarmadas tripulaciones. Era a base de estos indeseables que el Capitán Kidd formaba sus equipos para sus naves piratas... y este solo hecho revela la ferocidad con que debían ser llevadas a cabo las aventuras del célebre bucanero, que durante medio siglo llenó de terror los siete mares.

Ida Lupino y Louis Hayward en un fotograma de la apasionante película «El misterio de Fiske Manor», que hoy se estrena en Capitolio y Metrópoli

KURSAAL

EXITO CRECIENTE

Sangre en Filipinas

CLAUDETTE COLBERT

PAULETTE GODDARD

VERONICA LAKE

DIRECTOR MARK SANDRICH

El gran éxito del Coliseum

«Mi ilusión es un marido», presentada por RKO Radio Films, S. A. E., en el suntuoso Cine Coliseum, obtuvo un clamoroso éxito, proclamado unánimemente por la crítica. Se trata del mejor film entre los más divertidos y frívolos que nos han sido presentados esta temporada.

Alan Marshal y Laraine Day figuran brillantemente a la cabeza del reparto. Marsha Hunt, Allyn Joslyn, Edgar Buchanan, Nancy Gates y el graciosísimo Slim Sumerville completan admirablemente el reparto de esta magnífica producción dirigida por Richard Wallace, resultando de todo ello una atracción bien ajustada para ser exhibida ante los públicos más exigentes.

COLISEUM

¡¡GRAN EXITO!!

Mi ilusión es un MARIDO

Alan MARSHAL Laraine DAY

La divertida historia de amor de una hermosa millonaria

Mañana estreno en Fémina de "La frontera de los Diamantes"

Mañana en cine Fémina, tendrá lugar la presentación por S. Huguet S. A. de su superproducción «Universal» «La Frontera de los Diamantes» verdadera creación interpretada por el gran actor Victor Mac Laglen secundado en su difícil papel por la deliciosa ingenua del cine americano Anne Negle y por el apuesto galán John Loder.

Recoge esta cinta el trágico epsodio que siguió al descubrimiento de los primeros diamantes en la perdida ciudad de Ammerand en el Africa del Sur. Luchas y pasiones desenfrenadas. Hombres de bien luchando contra quienes querían imponer su fuerza por el terror y la más fantástica aventura de un hombre por conseguir su rehabilitación.

MUY PRONTO

UNA INTERPRETACION DE

Charles Laugthon

QUE SUPERA TODAS SUS CREACIONES

CHARLES LAUGHTON Randolph SCOTT Barbara BRITTON

El CAPITAN KIDD

EL PIRATA MAS TEMIDO POR SUS HECHOS Y MAS ADMIRADO POR SU AUDACIA

CAPITOLIO-METROPOLI

HOY, LUNES, ESTRENO DE UNA EXCEPCIONAL PELICULA

INTENSA COMO "LUZ DE GAS"

ALUCINANTE COMO "SOSPECHA"

VIBRANTE COMO "39 ESCALONES"

EL MISTERIO DE FISKE MANOR

DIRECCION CHARLES VIDOR

IDA LUPINO

DISTRIBUCION FILMOFONO

LOUIS HAYWARD

MONSTRUOS DE MALDAD CON ROSTROS DE MUJER...

Además: PAPA SE CASA con GLORIA SWANSON y ADOLPHE MENJOU

Un genial momento interpretativo de Charles Laughton en «El Capitán Kid», película de Exclusivas Floralva que se estrenará en el cine Montecarlo

La segunda y última jornada de "El Conde de Montecristo"

Hoy en el cine Alcázar tendrán lugar las últimas proyecciones de la primera jornada de la película «El Conde de Montecristo», que durante dos semanas ha sido proyectado con franco éxito de público y crítica. Mañana martes será entrenada la segunda y última jornada que lleva por subtítulo «La venganza de Dantés» y que supera en interés y emoción a lo visto en la primera.

Fémina

MAÑANA MARTES, ESTRENO

JOHN LODER · ANNE NAGEL · VICTOR McLAGLEN

La frontera de los DIAMANTES

LA MAS FANTASTICA AVENTURA DE UN HOMBRE POR SU REHABILITACION

LA LEY DEL MAS FUERTE IMPUESTA POR EL TERROR

Alcazar

MAÑANA MARTES, ESTRENO

"La venganza de Dantés"

2.ª y última jornada de

ARTURO DE CORDOBA

EL CONDE de MONTECRISTO

CONSUELO FRANCK

Víctor Mac Laglen en un fotograma de «La frontera de los diamantes», película de intenso argumento emocional que mañana martes se estrena en el cine Fémina

TEATROS

APOLO. T. 15948 Hoy, 5'30 y 10'30. Grandioso éxito de la Compañía de Teatro Catalán de J. Borrás y J. Clapera. Primera actriz, María L. Mir: LO FERRER DE TALL. Joya del Teatro catalán.

BARCELONA. T. 13751. Cía. del Infanta Isabel. Dirección: Arturo Serrano Hoy y mañana, a las 6 y 10'45. ¡¡¡El mayor de los éxitos cómicos!!! UNA GALLEGA EN NUEVA YORK. 50 representaciones, 50 llenos, entre miles de carcajadas. ¡¡Triunfo rotundo de Isabel Garcés!

BORRAS. Teléf. 25627. Cía. de comedia. Primer actor y Director Paco Melgares. Hoy y mañana, últimas y definitivas representaciones, a las 6'15 y 10'30: LA VENGANZA DE LA PETRA. Miércoles, homenaje a la primera actriz Consuelo de Nieva, con la comedia de Iquino y Cerdán, LA FAENA DE LA TARDE.

CALDERON. T. 18030. Hoy, a las 6 y 10'30. Cía. de Celia Gámez El mayor de los éxitos GRAN REVISTA. La más genial creación de Celia Gámez.

COMEDIA. Tel. 15172. Hoy, noche, a las 10'30. La celebridad mundial Francesca Bertini en su genial creación MARGARITA GAUTIER, con Carlos Lemos. Últimos días. Precios corrientes. — Funciones tarde y noche, desde mañana.

COMICO. Ultima semana Compañía lírica de Mariano Madrid Las 5'30 y 10'30. El éxito del siglo: CINCO MINUTOS NADA MENOS

ESPAÑOL. Telf. 11702 Un triunfo sin precedentes, Raquel Meller en la producción Kaps Joham, MELODIAS DEL DANUBIO Hoy y todos los días 5'30 tarde y 10'30 noche. Se despacha con diez días de anticipación.

POLIORAMA. T. 10773. Cía de comedias cómicas Martínez Soria. Hoy y todos los días, 6'15, y noche, 10'30. Exito formidable de la obra de Enrique Jardiel Poncela: ANGELINA O UN DRAMA EN 1880. ¡Otra gran creación de Martínez Soria y toda la Compañía!

PRICE. Tel. 34651. Hoy 10'30 y mañana, noche, 10'30: Extraordinario programa de circo con los superpayasos musicales Pepi - Nani (Cantinflas), los formidables acróbatas Carmenchu y Artur, Orquesta Neptuno y presentación del fenómeno del siglo Echániz, campeón del mundo del alzamiento de peso.

ROMEA. Cía. Irene Lopez Heredia. Hoy y todos los días, 6 tarde y 10'30 noche: El éxito definitivo AQUELLAS MUJERES. Magistral creación de Irene López Heredia (No apta para menores). Magnífica presentación Se despachan localidades con anticipación.

TIVOLI. (Véase cartelera Cines)

VICTORIA. Todas las noches, 10'30. 5.ª semana del éxito DE «LA SECA» A LA MECA.

CINES

ALCAZAR. Noche 10'15: EL CONDE DE MONTECRISTO (1.ª jornada). Mañana, martes, estreno de la 2.ª y última jornada.

ALONDRA. Continua desde 3'30 tarde: EL SARGENTO INMORTAL, AGUAS TURBIAS y Not. No-Do.

ARNAU. Desde 3'30 tarde: CUANDO MUERE EL DIA y EN EL VIEJO OKLAHOMA.

ARISTOS. Primer reestreno: HAENDEL y LA VIDA EMPIEZA HOY.

ASTORIA - ATLANTA Tarde, a las 4; Noche, 10'20: Not. No-Do y EL MAYOR Y LA MENOR.

BOSQUE y PRINCIPAL HAENDEL, SARGENTO INMORTAL, por Henry Fonda y Thomas Mitchell; Not. No-Do.

CAPITOLIO. Desde 3'30: PAPA SE CASA, por Gloria Swanson y Adolphe Menjou; EL MISTERIO DE FISKE MANOR, por Ida Lupino y Louis Hayward; Noticiario No-Do.

CATALUÑA. Desde las 3: LAURA y EL LAGO DE MIS ENSUEÑOS.

CERVANTES. HAENDEL, EL SARGENTO INMORTAL y Not. No-Do.

COLISEUM. Noche, a No-Do; MI ILUSION ES UN MARIDO.

CRISTINA. Tarde cont las 10'30: Documental, de 4 a 8. Noche, a las 10'30: UN HOMBRE IMPORTANTE, No-Do y dibujos.

DORADO. Continua desde 3'30 tarde: LA VIDA EMPIEZA HOY, AGUAS TURBIAS y Not. No-Do.

FANTASIO. Tarde, a las 4. Noche, 10'15: No-Do. Dibujo color y éxito de GALOPA MUCHACHO, por Bub Abbot y Lou Costello.

FEMINA. Noche 10'30: Sesión especial privada. Martes estreno: LA FRONTERA DE LOS DIAMANTES, por Victor Mac Laglen, Anne Neagle y John Loder.

FLORIDA. Continua desde 4 tarde: ANDRES HARVEY SE ENAMORA y CUANDO MUERE EL DIA.

INTIMO. Continua desde 3'30 tarde: AGUAS TURBIAS, LA VIDA EMPIEZA HOY y Not. No-Do.

IRIS. Tel. 70683. ERAN CINCO HERMANOS y CONFLICTO MATRIMONIAL.

KURSAAL. Noche 10'15 SANGRE EN FILIPINAS.

MANILA. Desde las 3'30: LOS CUATRO HIJOS DE ADAM y LA DAMA DEL TREN.

METROPOLI. Tarde, a las 4: noche, a las 9'45: PAPA SE CASA por Gloria Swanson y Adolphe Menjou; EL MISTERIO DE FISKE MANOR, por Ida Lupino y Louis Hayward; Noticiario No-Do.

MISTRAL. Continua desde 3'30 tarde: AGUAS TURBIAS y LA VIDA EMPIEZA HOY.

MONTECARLO. Tarde, a las 3'30. Noche, a las 10'20 numerada: Not. No-Do y éxito de EL CIELO Y TU, por Charles Boyer y Bette Davis.

NURIA. Continua desde 4 tarde: AGUAS TURBIAS, LA VIDA EMPIEZA HOY y Not. No-Do.

PALACIO DEL CINEMA Desde las 3'30: LA VIDA EMPIEZA HOY y AGUAS TURBIAS.

PARIS. Tarde, desde 3'15. EL SARGENTO INMORTAL; AGUAS TURBIAS y Not. No-Do.

PRINCESA. Desde las 3'30: EL SARGENTO INMORTAL y HAENDEL.

PRINCIPAL PALACIO. Desde las 3'30: ASI SE QUIERE EN JALISCO, por Jorge Negrete; EL ULTIMO GANGSTER, por Edward G. Robinson, James Stewart y Rose Stradner.

RAMBLAS. Continua desde 3'30 tarde: REESTRENO PREFERENTE: GRAN HOTEL LA VIDA EMPIEZA A MEDIANOCHE y Not. No-Do.

TALIA. Desde 3'30 tarde EL DIA y EN EL VIEDE: CUANDO MUERE JO OKLAHOMA.

TETUAN. LA VIDA EMPIEZA HOY y AGUAS TURBIAS.

TIVOLI. T. 14252. Hoy, 4'30 (continua) y 10'30 (sin numerar). 3.ª semana del clamoroso éxito ANSIA DE AMOR, con Irene Dunne, Robert Montgomery y Preston Foster. Butaca preferencia, 10 ptas. Butaca general, 4 ptas.

VERDI. HAENDEL, SARGENTO INMORTAL, por Henry Fonda y Thomas Mitchell; Noticiario No-Do.

VERGARA. Continua desde las 3 (reestreno preferente). LA VIDA EMPIEZA A MEDIANOCHE, por Armando Calvo y Marta Santaolalla; GRAN HOTEL, por Cantinflas.

NUESTROS TELEFONOS

Administración: 55844

Redacción: 55854

TARIFA SUSCRIPCION

	Mes	Trim	Se.	Año
Local.	10'50	31'50	63	126
Provin.ª	—	31'50	63	126
Extranj.º	—	39'50	79	158
América	—	32	64	128

ANUNCIOS: Según tarifa

Año XL — Número 7054

Edición de la mañana

El Mundo Deportivo

Precio del ejemplar: 40 cts.

Fundado en 1906

Domingo, 2 de junio de 1946

Redacción, Administración y Talleres
DIPUTACION, 338
BARCELONA (9)

TELEFONOS
Redacción 55.854
Administración.. 55.844

LOS EQUIPOS DE SARRIA Y TORRERO PARA HOY

El Español recibirá al Gimnástico de Tarragona con su equipo promocional

Como se presentará el Sabadell esta tarde frente al Zaragoza

El Gimnástico de Tarragona, que juega hoy de Copa Goya, con el Español

A falta de pan, buenas son tortas. Y si no hay partidos de Copa en ningún terreno español, plato grato e inmejorable en la jornada de espera de la gran final es esta Copa Goya que nos brinda dos interesantes choques en la Carretera de Sarriá y Torrero.

El episodio que ha de consignar el terrenó españolista está encuadrado dentro de un crecido interés, porque; no se trata, en realidad, de otra cosa que de un desquite «moral» de la pugna entablada entre blanquiazules y granates hace exactamente una semana en nuestro Estadio para dilucidar méritos de permanencia en la Primera División.

Que los de Tarragona vienen con ganas de vencer y demostrar que aquel infausto y decisivo tres-cero no anduvo acorde con sus deseos y sus entusiasmos, lo demuestra el hecho de que traen un equipo «reajustado» pero de primerísima calidad que puede dar la sorpresa grande a los que ya se creen imbatibles por parte de un inferior jerárquico.

He aquí la alineación de los súbditos de Pepe Nogués: Ortega; Babot, Pérez; Poquet, Catalá, Mesita; Ricart, Ailagas, Coll, Villegas y Chipia.

Es, como se puede ver, la probatura de lo que pudo ser y no fué, delanterilmente hablando, algo propicio al remordimiento pero también a la enseñanza fructífera, porque, el viejo «Nastic», tras su fallido intento, exactamente igual que cuando marró su ingreso en Segunda, piensa ya en reincidir preparándose debidamente para el nuevo intento.

Pero también el Español tiene su «alma en su almario» y está dispuesto a ganar este partido por encima de todo para demostrar en forma incontrovertible que, lo que dijo el marcador del Estadio el pasado domingo no fué obra de la suerte ni de la casualidad.

Por eso, nada nos extrañó que, al pedirle a Paco Brú la alineación de los suyos para esta tarde nos diera la siguiente: Trías; Casas, Mariscal; Celma, Fábregas, Venys; Segarra, Hernández (R), Calvo, Hernández (V) y Diego. Esto es, el mismo equipo que el pasado domingo estableció el tres a cero inapelable de Montjuich.

Como sabíamos que a manera de preliminar y para la Copa Federación Catalana el reserva españolista jugaría con el Sans, pedimos también esta segunda alineación y no nos fué posible cazar la contradicción, pues se nos dió esta: Farrús; Terrel, Rigau; Llimós, Jorge, Miarnau; Carretero, Artigas, Murillo, Mendoza y Bello.

Y ya está dicho todo. Es de esperar una tarde de buen fútbol y no exenta de emociones en la Carretera de Sarriá y son ya los blanquiazules y granates los que quedan en disposición de hacer uso de la palabra en el marcador.

* * *

En el expreso norteño de las cinco y media de la tarde salió ayer para Zaragoza, a fin de enfrentarse esta tarde con el titular en Torrero el equipo del Sabadell que hará en el primer terreno aragonés su presentación como Primera después de haber salido imbatido del mismo como Segunda.

En este su primer encuentro de la Copa Goya los de la Cruz Alta presentarán la siguiente alineación: Pujol; Bayo, Telechea; Santacatalina, Dalmau, Cerveró; Camps, Vázquez, Gaju, Pallás y Guarch.

Salieron también, en calidad de suplentes, Bosch y Fargas. El cuadro sabadellense va al mando del dirigente don Alfredo Encontra. Y marcharon con el firme propósito de traerse los primeros puntos de la competición.

Ahora, a ver lo que se dignan expresar los marcadores de Sarriá y Torrero. — S.

El Real Madrid se instalará en Sitges

Madrid, 1. — El próximo martes marchará el Real Madrid a Barcelona, con todos sus jugadores y el entrenador. En vista de que el Valencia se ha instalado en el Tibidabo, los jugadores madridistas se hospedarán en Sitges, donde ya tiene solicitado alojamiento. — Alfil.

El equipo de tenis de los EE. UU. en Londres

Londres. — El equipo norteamericano de tenis a cuya cabeza marcha la señora Hazel Wightman, que ha viajado a bordo del avión «Constelación», que ha inaugurado el servicio directo de Nueva York - Londres, ha llegado hoy al aeródromo de Hest Row.

La señora Wigttman que ha traído 34 raquetas y 21 pares de medias Milon, manifestó al bajar del avión que su equipo se halla en magnífica forma para los próximos campeonatos de Wimbledon. — Alfil.

El "jerezano" Barnet pasa al Sevilla

Sevilla. — El Sevilla C. de F. acaba de adquirir la ficha del medio centro Barnet, que venía jugando en el Jerez y que en la pasada temporada fué cedido a este último club por el R. C. D. Español de Barcelona.

Barnet, que ha jugado una magnífica temporada con el club jerezano, es posible que haga su presentación en las filas sevillistas antes de que termine la actual temporada. — A.

Trofeo "Copas Hernán"

PARTIDOS PARA HOY

PRIMERA CATEGORIA

Hospitalet — B. I. M.
San José — Calella.
Ripollet — Juventud.
Gimnástica — Español.
Manresa — C. C. Badalona.
Mediterráneo — C. C. Hospitalet.

GRAN FESTIVAL DE PATINAJE Y PARTIDO INTERNACIONAL

Esta tarde en la pista del Patín Club, el Paço de Arcos jugará su último partido contra el equipo del club titular

Después de las tres magníficas actuaciones del equipo campeón de Portugal de hockey sobre patines en Reus, Barcelona y Gerona, esta tarde, con el partido a disputar contra el equipo del Patín Club, terminará el Paço de Arcos su brillante actuación por tierras españolas.

Los deportistas barceloneses, que tuvieron ocasión de poder admirar la maestría de los jugadores portugueses en su encuentro contra el Español, tendrán ocasión de verles actuar de nuevo esta tarde jugando contra el potente equipo del Patín Club. El interés de este nuevo encuentro está plenamente justificado, después de lo muy nivelado que fué el partido entre el Paço de Arcos y el Español y el resultado plenamente satisfactorio que en lo referente a la calidad del juego de nuestros equipos, nos ofreció este primer contacto internacional.

Aparte esto, el partido de esta tarde — el último que disputarán los portugueses — ofrece la ocasión de que podamos admirar una vez más el juego magnífico del equipo campeón de Portugal, integrado por verdaderos virtuosos del juego del hockey sobre patines. Fué el equipo lusitano la revelación del reciente Torneo Internacional de Montreux, y sus actuaciones en la ciudad suiza debieron ser tan superiores a las de los demás equipos participantes, que la crítica internacional fué unánime en proclamar, que el equipo portugués había sido de mucho el que mejor juego había exhibido.

Tres de los jugadores que más brillaron en el equipo portugués que jugó en Suiza, actúan en el equipo del Paço de Arcos que estos días nos rinde visita, y por lo que hemos podido juzgar a través del juego de Correira dos Santos y Raposo, comprendemos que en realidad, la selección portuguesa ha de ser difícil de batir.

Aparte el partido internacional, se jugará también esta tarde la final de la Copa Presidente, en la que contenderán los equipos Reus y Sabadell.

Nuestros patinadores han llegado a un grado máximo de perfección en el patinaje artístico. Véase a esta pareja filigranear con elegancia sobre la pista

Pero los directivos del Patín Club, organizador de los dos festivales internacionales por delegación de la Federación Catalana, han querido rodear el último encuentro internacional de esta tarde, de los máximos alicientes. A tal efecto han combinado un extraordinario programa de exhibiciones de patinaje artístico, que correrá a cargo del magnífico grupo de especialistas con que dicho club cuenta.

El éxito que alcanzó el pasado jueves este grupo artístico — porque de verdaderos artistas del patín se trata que el numeroso público que las presenció estuvo siempre pendiente de las difíciles evoluciones de este grupo de verdaderos virtuosos del patinaje a ruedas. Para los deportistas varceloneses, esta primera actuación de nuestros patinadores constituyó una verdadera revelación ya que se nos hacía difícil suponer siquiera que con el patín de ruedas pudiera llegarse a igualar la perfección y armonía de movimientos del patinaje sobre hielo. Las actuaciones de las patinadoras, sobre todo, tienen la virtud de hacer revivir en nuestra mente, las maravillosas evoluciones de la inimitable campeona del patinaje sobre hielo, Sonia Henie, en los innumerables films que de ella se han podido presenciar.

Las pruebas de patinaje artístico correrán a cargo de María Teresa Straky, María Teresa Ramírez, María Cano, Helga Stuth, Pepita Domingo y de los patinadores Luís Rierola, Miguel Parcerisas, Francisco Rovatti, Marcelo Trullols, Jaime Viñas, Juan Figueras y Scheers.

El festival comenzará a las cinco de la tarde, en la pista del Patín Club de la plaza de Calvo Sotelo.

Esta mañana, a las ocho, se dará la salida a la XXX Fiesta del Pedal

Que rendirá visita al Prat del Llobregat :: Por primera vez, el Excmo. Ayuntamiento de Barcelona, ha ofrecido su valiosa colaboración :: Programa oficial y últimas noticias de la Organización

¡La Fiesta del Pedal, ha llegado! ¡Con cuánta ilusión ha sido esperada la XXX Fiesta del Pedal! Año tras año ha crecido el entusiasmo y la veneración para esta Fiesta entre los ciclistas, y a cada edición se ha aumentado el número de sus asistentes. Los postulados sagrados de hermandad y caridad han hecho mella en nuestros aficionados, y como en ningún otro deporte al llegar esta fecha nos juntamos todos y unimos nuestra voz para patentizar fuertemente nuestra potencialidad en general. Y no solamente eso, sino también para demostrar a los ojos de todos, que los ciclistas no somos como la mayoría se piensa. Somos deportistas; sentimos nuestro deporte que es uno de los más duros y que necesita más abnegación; y por sobre de todo sentimos la hermandad que nos hace aun más fuertes, sinceros y unidos como en pocas ramas del deporte puede verse.

El ciclismo deportivo y el ciclismo utilitario, volverán a unir sus lazos de hermandad y amistad en la feliz jornada de hoy. Corredores, excursionistas elementos que tienen en la bicicleta un medio de locomoción, aficionados, ¡ciclistas todos! nuestra misión es seguir las pisadas firmes y seguras que nos legaron nuestros precursores. La Fiesta del Pedal fué instituída en 1913. De entonces acá, lo que nos legaron los Canto Arroyo, Domenech, Llanas, y aun algún otro entusiasta y que encontraron pronto una fácil acogida fué aumentando de volumen y consistencia. El fondo era el mismo: Agrupar a todos los que sienten el ciclismo, para pasar unas horas juntos, y hacer sentir a los que nos rodean de este espíritu de confraternidad que debe reinar en todo agrupamiento. Por eso, el «leit-motiv» de la Fiesta del Pedal, es procurar un alivio para los necesitados. A ello conducen todos los pasos desde 1913 hasta nuestros días, y así todas las Comisiones organizadoras de la Fiesta del Pedal, han dirigido sus pasos, buscando la colaboración de todas las clases más o menos pudientes a fin de dar máximo realce de esplendor y financiero para extender más y más sus rayos benefactores. Premios y donatimos, son todo ¡íntegramente! para obras benéficas y ello es el principal orgullo de los organizadores y asistentes de la Fiesta del Pedal.

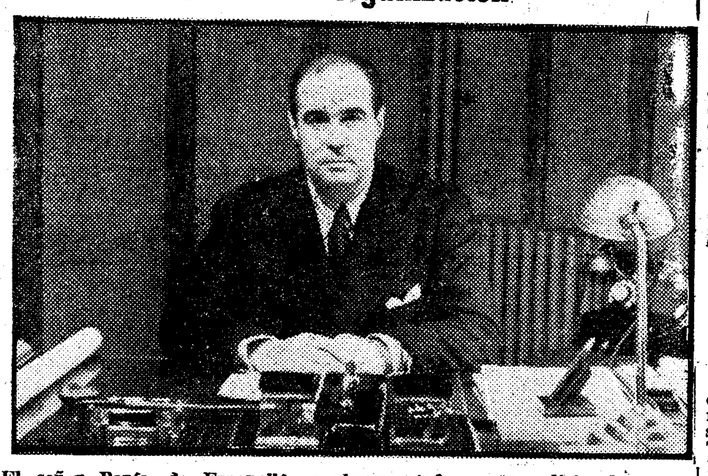

El señor Barón de Esponellá, que ha prestado su incondicional apoyo a la Fiesta del Pedal

* * *

A continuación vamos a dar las últimas noticias que nos ha transmitido la Fiesta del Pedal.

Primeramente, debemos recordar, que la salida será dada a las 8 en punto de la mañana, como cada año del Arco del Triunfo, saliendo este año controlados por el Paseo de la Industria, calle Princesa, Jaime I y Plaza San Jaime desde donde será dada la salida oficial por nuestro Excmo. Ayuntamiento. Nuestra Corporación Municipal ha tomado como se merecía, la Fiesta del Pedal, y ha puesto a contribución su formidable colaboración en todos los aspectos. Regaló dos bicicletas. Concedió el permiso para que la caravana a su paso por las Ramblas lo efectúe por el centro. Seis individuos de la Guardia Urbana a caballo de gala, abrirán la marcha, hasta la plaza de España, donde les relevarán motoristas de la misma institución. Una banda de música acompañará a la caravana. Así como una sección de la Cruz Roja.

Por primera vez nuestro Ayuntamiento se ha asociado a la Fiesta del Pedal, y además, una representación del mismo el Barón de Esponellá representará a nuestra Corporación Municipal en el Prat del Llobregat.

Por su parte el Excmo. Barón de Terrades alcalde de la Ciudad, hará entrega al señor Barón de Esponellá de un sobre, donativo particular de nuestra primera Autoridad municipal para engrosar la suscripción.

Se han recibido asimismo, copas del Excmo. Sr. Capitán General, del Excelentísimo Gobernador Militar y de la Excma. Diputación.

El Ayuntamiento del Prat del Llobregat ha puesto todo cuanto está a su alcance a fin de ofrecer una buena acogida a sus huéspedes y a tal fin no ha regateado esfuerzo alguno, y aparte la bicicleta regalada a la Comisión, ha dispuesto que la población engalane sus ventanas y balcones, dando el aspecto de gran fiesta.

* * *

Por primera vez la Fiesta del Pedal desfilará por las Ramblas. He aquí otra concesión del Excmo. Ayuntamiento de Barcelona, que como ya hemos dicho este año presta su colaboración más entusiasta.

Sólo en contadas ocasiones el Ayuntamiento ha hecho esta concesión, y

(Continúa en 2.ª página).

ESTA MAÑANA EN LA ESPAÑA INDUSTRIAL EL "DIA DEL DEPORTE" DE E. Y D.

Esta mañana, en los terrenos de la España Industrial, la O. S. «Educación y Descanso», lleva a cabo una manifestación deportiva, que vendrá a ser el epílogo de la temporada deportiva de nuestra Obra Sindical y un nuevo eslabón en la intensa propaganda que viene realizando para la difusión del deporte entre los productores, alentando entre las empresas la protección del deporte en su propio ambiente.

Dimos ayer una relación de las competiciones que esta mañana se desarrollan en las magníficas instalaciones del Grupo de Empresa de la España Industrial. Fútbol, Baloncesto, Lucha, Boxeo, Pelota Nacional, Natación... Todos los deportes que se llevan a cabo en la Obra Sindical «Educación y Descanso» serán expuestos a través de sus mejores equipos y de sus más destacadas figuras en los terrenos deportivos de la calle Párroco Triadó, en la industriosa barriada de Hostafranchs.

Son cerca de veinte los encuentros, partidos y competiciones que se llevarán a cabo esta mañana, en la España Industrial, entre las modalidades citadas.

Realzará esta manifestación deportiva la presencia del jefe nacional de la Obra, señor Aguilera, el cual impondrá la medalla de oro de «Educación y Descanso», a don José María Albert Despujol, barón de Terrades por la labor social realizada dentro de la firma comercial, de la cual es director-gerente, a cuyo merecido acto han sido invitadas nuestras primeras autoridades.

Ayer por la tarde, estuvimos en la España Industrial, en donde hallamos al Jefe provincial de Deportes, don Adrián Tornero, el cual estaba dando las últimas instrucciones a los asesores deportivos y delegados de equipos para que la organización, que no dudamos en calificar de atrevida, salga con una perfección cronométrica.

Nos expuso sus deseos de que la manifestación deportiva de hoy constituya un éxito, procurando que la parte espectacular no decaiga ni por un momento.

—Para ello —nos dijo Tornero— es necesario que todos los equipos y todos los deportistas quieran colaborar con su buena voluntad característica al éxito de esta organización.

—Buen colofón para este reparto de premios.

—Que será imponente, por cuanto entregamos más de cincuenta trofeos, sin contar las medallas.

—¿Satisfecho de la temporada que finaliza?

—En cierto modo sí. No obstante, hay que realzar aún más y más el deporte en «Eduación y Descanso», por cuanto es la actividad que más atrae a los productores y que además es un sedante físico para el productor, en sus horas de asueto. Nos faltan campos de deportes, piscinas. Muchos los pueden adquirir las empresas, pero también hemos de velar por el deportista modesto, que trabaja en una empresa de escasas disponibilidades. A esto hemos de dedicar nuestra atención futura. En cuanto a las empresas potentes, que miren el ejemplo que les da nuestra primera autoridad municipal, el Barón de Terrades, director-gerente de la «España Industrial», que ha prestado un apoyo decidido a sus productores.

Estas fueron las palabras del jefe de deportes de «Educación y Descanso», que pone sus más caras ilusiones en este «Día del Deporte», que esta mañana se lleva a cabo en los terrenos de la España Industrial.

V. E. S.

ESTAMPAS FINALES DE LA VUELTA CICLISTA A ESPAÑA

Berrendero, gran vencedor de la última etapa, en el Estadio Metropolitano de Madrid, destacado, provocando el entusiasmo de la afición madrileña :: Berrendero, posando en unión de su esposa :: Langarica, vencedor absoluto, momentos después de su llegada :: El holandés Lambritchs, dando una vuelta de honor a la pista asfaltada

Esta mañana en el C. N. Barcelona, última jornada de los Trofeos Palatchi y Tey

Destacando la apasionante carrera de 100 metros entre las nadadoras Lacasa y Azpelicueta

Y ha llegado a su fin la preparación del C. N. Barcelona. Esta mañana en la piscina de La Escollera se celebra la última jornada de los Trofeos Palachi y Tey. Y la nota espectante que ha venido siendo la característica de todas estas reuniones preparatorias de nuestro primer club de natación, sigue prevaleciendo en esta jornada. Ha llegado la carrera emotiva entre las dos nadadoras más destacadas de nuestra región y con toda probabilidad de España, en el momento actual. Se trata de Avelina Lacasa y Elena Azpelicueta, las cuales atraviesan un momento inspirado en su vida deportiva.

AVELINA LACASA

Hemos de registrar que ambas nadadoras actuarán esta mañana entre sí y contra el cronómetro, por cuanto la cuestión de amor propio se ha planteado en un terreno, que desde luego ha de resolverse con una buena marca. Otra cosa sería desmerecer este punto de partida hacia la total recuperación de nuestra natación regional y romper con la racha de aciertos que viene manifestándose en las sucesivas jornadas de esta etapa preparatoria que hemos conocido por el «Trofeo Sema Palatchi».

Es muy raro el coincidir con una competición nivelada en natación femenina. Las nadadoras — y hablamos de las primeras figuras — han «huído» siempre al contrincante. Y no nos referimos a tal o cual campeona, porque este fenómeno se ha manifestado con bastante regularidad desde hace muchos años. Hoy Avelina Lacasa y Elena Azpelicueta se enfrentan entre sí y van a resolver una cuestión de supremacía, que desde luego venza quien venza no consideramos la cosa resuelta definitivamente.

Los 100 metros libres de esta mañana son interesantísimos. Hace unas semanas cuando considerábamos la marca de 1 m. 21 s. de Azpelicueta, como definitiva, Avelina Lacasa en una actuacnó posterior se nos plantó en 1 m. 20 s. 8-10. Y así están las cosas. Hoy estas dos nadadores más significados en el club decano.

Con la reunión de hoy termina la fase preparatoria de nuestra natación regional, para empezar con el «Gran Premio Pascua», del próximo domingo la temporada oficial, que por lo visto y según nos anuncian, a través de los festivales internacionales, promete ser muy movida.—E.

Los precios de taquillaje de la final

Madrid, 31. — El Comité directivo de la Federación Española de Fútbol, en la reunión celebrada hoy, viernes, entre otras decisiones adoptadas acordó aprobar diferentes detalles referentes a la organización del partido final de la Copa de S. E. el Generalísimo, entre los que destacan la fijación de los precios de las localidades, los cuales, incluídos todos los impuestos, serán: palcos superiores con seis entradas, doscientas cincuenta pesetas; palcos terrenos con seis entradas, doscientas pesetas; tribunas principal superior con entrada, cuarenta pesetas; tribuna inferior con entrada, treinta y cinco pesetas; tribunas lateral inferior con entrada, treinta pesetas; tribunas lateral superior veinticinco pesetas; asientos norte, con entrada, doce pesetas; asientos sur, con entrada, once pesetas; entradas generales norte, siete pesetas; entradas generales, sur, seis pesetas.—A.

El Chelsea vence al Servette en Ginebra

Ginebra. — El equipo británico del Chelsea ha vencido esta tarde en esta ciudad al campeón suizo de Fútbol Club Servette, por dos goles a cero, ante 8.000 espectadores.

El primer tiempo terminó con empate a cero. En el segundo, Maclin marcó por los visitantes y un defensa suizo marcó en su propia meta el segundo tanto. — Alfil.

El Mundo Deportivo
FUNDADO EN 1906

Para hoy la última jornada de los Campeonatos de Cataluña de atletismo, juniors

La segunda y última jornada de estos campeonatos de Cataluña para juniors, que empezaron a disputarse el jueves, tendrá lugar hoy, en el Estadio de Montjuich y en doble sesión de mañana y tarde.

Después de la primera jornada, que ya dimos cuenta en nuestra edición anterior, y en la que si bien no se logró la cantidad que en los Campeonatos de Cataluña de neófitos, se lograron algunas buenas marcas, y excelentes promedios, que hacen esperar las pruebas que quedan del programa para hoy, con interés, pues es probable que algunas actuaciones de quienes se destacaron más, sean mejoradas.

La prueba que abrirá la sesión de la mañana, serán los 10.000 metros marcha, y se espera que en los mismos, tomará parte el campeón de Barcelona de fondo, José Riba. Será interesante poder ver su actuación en pista, pues ya desde sus comienzos creímos en este muchacho para lograr grandes cosas. Es un marchador de porvenir de brillante estilo, y que puede ser el indiscutible as el día de mañana. Seguramente que hoy, encontrará a otros rivales, pero ni el reusense Roig, ni el actual campeón de neófitos, les creemos capaces de vencer al egarense.

También en el día de hoy, deberán correrse los 800 metros, una de las más interesantes competiciones de hoy, como lo fueron el pasado día los 1.500 m. La cantidad de atletas mediofondistas que existen hoy, y el equilibrio de fuerzas entre ellos, puede proporcionar la espectación para esta carrera.

Veremos nuevamente a Víctor, y veremos también si sabe desarrollar mejor la carrera. No es prueba en que deba fiarse el esfuerzo en los 100 últimos metros. Hay que hacer un reparto de fuerzas, y desde el principio al fin, correr en continuado esfuerzo. Cada corredor debe saber hasta donde puede llegar, y si bien no debe perder de vista la lucha que le plantean sus adversarios, si cada uno «corre» por lo que puede su marca, será la medida exacta de su clase.

Los 3.000 metros obstáculos, la prueba que podríamos llamar del «baño», se disputará en esta jornada. Puede ser un serio aspirante al título, el vicense Cunill, que tan buena impresión causó en su carrera el día de los campeonatos militares.

En altura, una serie de noveles atletas, nos demostrarán sus progresos y creemos poder sacar un buen promedio de marca, en esta especialidad.

En los 5.000 metros lisos, veremos si se anima la cosa, y no se da el lamentable espectáculo — que por desgracia viene repitiéndose año tras año — de que existiendo tantos corredores a pie, que al solo anuncio de cualquier vuelta callejera, se hallan dispuestos a tomar parte, en unos campeonatos de pista, se abstienen de hacerlo.

En el salto de longitud, se entablará también reñida lucha entre los participantes, y en ella, se espera una buena actuación del azulgrana Junqueras, que por cierto, creemos que se está prodigando demasiado, en perjuicio de su misma integridad física. Si en cualquier competición de las múltiples en que toma parte, se lesiona, habremos perdido a uno de los jóvenes valores, que por sus actuaciones, puede decirse que tienen ya ganado su puesto en la selección de Cataluña, que contienda contra las otras regiones en los campeonatos regionales.

El martillo, puede ser un triunfo para el azulado del club de la Escollera, Jaime.

La lucha por equipos, parece estar ya resuelta a favor del Barcelona, pues lleva a su favor una ventaja de 20 puntos, que aunque de la misma forma que los ha ganado en una jornada, podría perderlos en otra, a nuestro modo de ver, creemos que aún la aumentará.

La sesión de mañana empezará a las 9'45 y la de la tarde a las 5.—G

Juan Víctor en su carrera de los 1.500 metros. Vallet, en uno de los saltos que le valieron el título

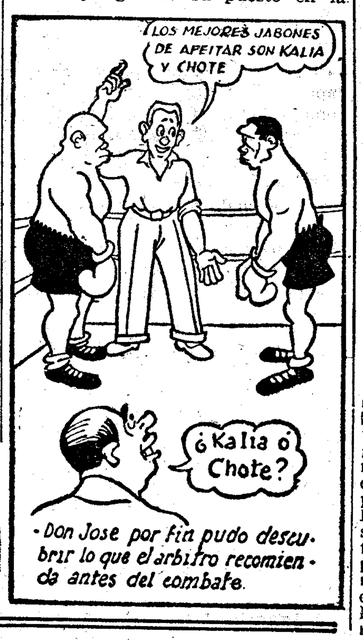

- Don Jose por fin pudo descubrir lo que el árbitro recomienda antes del combate.

Joe Louis todavía no está en forma

Pompton Lake. — En mitad de su entrenamiento para enfrentarse con Billy Conn, combate en el que pone en juego su título mundial, todavía no se encuentra Joe Louis en forma, como lo demuestran los seis asaltos en que actuó contra cuatro entrenadores («sparring-partners»).

La notable pegada de Joe Louis que coordinada con su juego de piernas le proporcionó tantas victorias, parece haber desaparecido o carecer de fuerzas. Falló tantos golpes, que uno de los críticos deportivos que presenció el entrenamiento dijo que parecía que Joe Louis lo hacía para engañar a los espectadores.

El campeón se encuentra en buenas condiciones físicas, aunque todavía tiene algo de grasa en las caderas.

El equipo de Portugal ante Irlanda

Lisboa. — El seleccionador nacional de fútbol, Tavares da Silva, ha entregado hoy a la Federación Portuguesa de Fútbol, la lista de los jugadores convocados para el partido Portugal - Irlanda, que se disputará el 16 del actual.

La lista es la siguiente: Del Bemfica, Francisco Ferreira, Moreira y Rogerio; del Sporting, Azevedo, Amaro y Serafim; del Estoril Playa, Lourenco del Oporto, Araujo del Olanhense, Salvador; del Elvas, Patalino, y del Boavista, Caiado. Como existe la posibilidad de sustituir tres jugadores, el portero y otros dos, el seleccionador utilizará 17 jugadores.

En las listas presentadas falta un nombre que será indicado, probablemente, el próximo lunes, después de la jornada de comienzo de la Copa de Portugal.

Han sido llamados por vez primera al grupo representativo portugués, como efectivos o suplentes, Vasco, Lourenco, Patalino y Caiado. El once portugués mantendrá la estructura de la defensa ya conocida y habrá innovaciones en el ataque.

El próximo lunes, habrá un entrenamiento de conjunto en el Estadio Nacional. Servirá de grupo entrenador el Estoril Playa. En días sucesivos los jugadores se desplazarán al Estadio con objeto de realizar entrenamientos individuales. La preparación proseguirá en la semana en que ha de jugarse el encuentro.—Alfil.

La Copa de S. E. el Generalísimo DE BALONCESTO

Esta mañana, un sensacional Layetano-Barcelona de ida de semifinales :: En Mongat, el titular, favorito frente al Madrid

El equipo del Layetano, con su entrenador Alberti, vistos por Climent

EN MONGAT, EL TITULAR FAVORITO FRENTE AL MADRID

PARTIDOS PARA HOY:

En la calle Viladomat:
Layetano - Barcelona

En Mongat:
Mongat - Real Madrid.

De nuevo, un Layetano - Barcelona... Los dos máximos exponentes de la potencialidad actual del baloncesto, se verán, otra vez, frente a frente para reñir una batalla cuya trascendencia no es preciso subrayar. En ella, tratarán uno y otro equipo de dejar favorablemente preparado el terreno para, ocho días más tarde, asegurarse el acceso a la final. Y una vez en ella, recoger, no diremos que plácidamente, pero sí que sin dificultades insuperables, el título nacional... Porque es lo cierto que el vencedor de esta semifinal entre Layetano y Barcelona será, al juicio de muchos — de todos, estábamos por decir — el gran favorito de la final, sea el Mongat o el Madrid el que llegue a ella. De ahí, pues la enorme trascendencia del choque que hoy tendrá por marco — demasiado reducido para desgracia de las arcas del club decano — el campo de la calle de Viladomat. El que gane hoy habrá dado un paso decisivo hacia la conquista del título. Dicho lo cual, no será menester decir más para que el lector vislumbre lo que el choque puede dar de sí: ni más ni menos que lo que dieron todos cuantos encuentros libraron los dos poderosos cuadros en situaciones análogas a la de hoy, esto es, emoción a raudales y juego de perfiles excepcionales. Todo en suma, lo que puede exigirse de dos equipos de potencialidad «fuera de serie» que juegan una carta decisiva... ¿Pronóstico? Imposible. Las fuerzas aparecen a un nivel exacto. Los dos equipos han tenido, de otra parte, tiempo sobrado — demasiado tiempo, tal vez— para prepararse con todo celo y poderse presentar al partido en posesión de todos sus grandes recursos. El pronóstico, por lo tanto aparece envuelto en una nube de dudas, tan densa, que es de todo punto escrutar a través de la misma el nombre del posible ganador.

En la otra semifinal la que han de disputar Mongat y Madrid, el panorama se ofrece algo menos confuso. Bastante menos confuso. Y ello porque, a nuestro juicio — y no creemos ser los únicos en sustentarlo— los costeños partirán claramente favoritos frente al equipo merengue. Por facultades, por eficacia y aun por juego — juego incisivo si lo hay —el Mongat aparece a un nivel claramente superior al Madrid. De ahí nuestro pronóstico. Ahora bien, el partido plantea un interrogante. Este: ¿hasta qué punto acertará el Mongat a imponer su superioridad? Porque no hay que olvidar que, ocho días más tarde, el cinco costeño ha de ir a Madrid. Y allí hallará un cúmulo de dificultades que sólo podrían sortear los costeños en el caso de que su probable victoria de hoy se produjese por un margen lo suficientemente amplio para permitirles acudir a la capital sin demasiados temores. Del resultado que hoy se produzca en Mongat, podremos ya vislumbrar el posible finalista.—M. E.

25 pesetas sahariana
vea colección de prendas de DEPORTE, CAMPO y PLAYA, así como de calle, a precios económicos
PRECIO DE CONTADO
10 MESES DE CREDITO
visítenos sin compromiso en
BRUCH, 70, pral. 2.ª
"TRAJES COSTA"

TOROS

PERFILES

Los toreros que veremos esta tarde

JUANITO BELMONTE y LUIS MIGUEL DOMINGUIN

Un mano a mano. Un sensacional mano a mano veremos esta tarde en la Monumental entre Juanito Belmonte y Luis Miguel Dominguín. Dos grandes figuras del toreo contemporáneo. El hijo del más asombroso lidiador de todos los tiempos y el más poderoso de una dinastía de toreros. El valor frente a la inteligencia. La sobriedad frente a la alegría. Dos estilos distintos y para que luzcan la plenitud de todo su arte, Juanito Belmonte y Luis Miguel Dominguín hay encerrados en los corrales de la plaza Monumental de Barcelona, una corrida de trapío que ayer se exhibió al público. Una corrida de peso de un ganadero señor, que dará en la romana, en canal, las 30 arrobas. Los Herederos del Duque de Tovar han seleccionado los toros que enviaron a Barcelona, sabedores de la responsabilidad que tiene el dar una corrida en la primer plaza del mundo. La divisa encarnada y negra se apuntará un nuevo triunfo en esta tarde torera de el dos de junio. Y el señor Balañá estará un día más, orgulloso de haber confeccionado un cartel que tantos atractivos y garantías ofrece para acudir a llenar la Monumental.

Un brindis en honor de Manolete y Arruza

Lo que opinan de nuestros dos ídolos en Portugal

Por JOSE MARTIN VILLAPECELLIN

La cosa surgió de un maravilloso rincón barcelonés. El «Canario de la Garriga», es esa típica casona catalana, con olor a vino, a jamón y a mar y montaña. Es el pueblo en la gran ciudad. La bodega en el bar. Y el sol en la sombra. Es algo de esta tierra áspera para la amistad en un principio, pero que cuando ésta se consigue dura toda una vida sin pleitos ni peleas. Difícil es llegar al temperamento catalán como difícil es llegar al corazón de la mujer recatada. Pero aquí la amistad se sella en hermanos y el noviazgo en boda. En esta Barcelona sentimental y profundamente humana, tengo mi tertulia en el Canario de la Garriga. Y de la amistad de esta tertulia salió un brindis. El Delegado para Cataluña de la casa J. M. Rivero, entre sorbos y sorbos de «Trafalgar 1805», me pidió: «Vas a llevar a Lisboa unas botellas de los vinos que prefieren Manolete y Arruza, de la Casa C. Z., para que brinden Manolo y Andrés Gago con vino español al llegar a la península.»

Y en Portugal, tuve que esperar una serie de días, en compañía de D. Pedro Balañá, a aquel misterioso avión que no quería llegar nunca. Corto fué el viaje para mí y larga la espera. A las cuatro de la tarde tomábamos café en Madrid y a las seis y cuarto hacíamos los honores al coñac Rafael, en Lisboa. Al siguiente día de mi llegada, al preguntar, en el Avenida Palace si tenían noticias del arribo del cordobés: el maitre del hotel me contestó: «Ya está aquí Manolete! Suba Vd. a la habitación 107, que le espera». Y grande fué mi sorpresa al encontrarme con Balañá, a quien en el lujoso hotel habían confundido con Manolete... Y desde ese momento ya fuimos dos los que casi dormíamos en el aeropuerto de Portela.

Esos días de espera los he dedicado al indiscreto interrogatorio y allá va casi sin hilvanar mi conversación de esas fechas. Primero pasa Simao da Veiga por el escaparate de mi curiosidad. Me dice: «Tenemos en Portugal sesenta plazas de toros y venimos a dar al año unas 140 corridas».

—¿Cuándo torea en Barcelona?

Simao mira a Balañá y D. Pedro contesta:

—En junio.

Da Veiga debutó en Barcelona a los 17 años. La fecha no se puede borrar de su imaginación: siete de junio de 1924.

Después... todo el mundo recuerda aquella famosa jaca torera y aquellos pares de banderillas a dos manos, sin bridas.

A mí preguntar sobre Arruza, dice rápido:

—¡Desearía ser como él!

Y añade:

—Lo mismo digo de Manolete y si consiguiese la clase de los dos, sería el mejor torero del mundo.

—¿Qué aforo tiene la plaza de Lisboa?

—9.700 localidades.

Después, hablando de su arte:

—Se parece más el toreo de Domecq al nuestro, que el de Antonio Cañero.

Su entusiasmo es grande al hablar de Vizeu:

—Diamantino será el primer torero portugués de alternativa en España.

Termina con estas dos afirmaciones nuestra charla:

—Me gusta más torear en España que en Portugal. Barcelona, por sus carteles, es la primer plaza del mundo.

Ahora le toca el turno a Manuel Dos Santos Casero, íntimo de Manolete. El dice que es el amigo número dos, pues el número uno lo tiene por derecho propio D. Ramón Herrera, que no ha podido ir a Lisboa por padecer una grave dolencia, continúa: «Manolo es el torero más grande desde Rafael y Juan para acá.»

D. Pedro Balañá en la Plaza de toros de Lisboa, donde recibió el homenaje del público y toreros

Dos Santos opina de Arruza: «Es el lidiador mejicano mejor de todos los tiempos. Valiente, digno y genial.»

El «terrible Férez» es el redactor taurino de «El Diario de Lisboa», desde su primer número en el año 21. Colaboró en España en «La Lidia». Habla el compañero portugués: «Manolete, en el aspecto exterior y estético es como «Lagartijo». Arruza tiene un gran mérito: el de la asimilación. Y además es genial.»

Y D. Pedro cierra esta charla.

—¿Planes para este año en Barcelona?

—Lo mismo que la temporada pasada.

—¿Con respecto a Manolete y Arruza?

—Lo que ellos quieran...

—¿Algo de exclusivas?

—La exclusiva la tienen ellos...

A las tres menos veinte de la madrugada del martes se despeja la incógnita. El run run del cotilleo de los corros, da una cifra por corrida tanto para Manolo como para Carlos: doscientas mil pesetas.

En Madrid hay muchos empresarios que esperan pero Andrés Gago sale al día siguiente para Sevilla a encerrarse en el claustro de su casa y Camará almuerza en su domicilio de Madrid con Balañá, cuando una orden terminante cierra la puerta a los curiosos: «no hay nadie».

Yo he cumplido mi promesa que di a unos amigos de mi peña habitual en el Canario de la Garriga. Unos chatos de manzanilla Villamarta, en el Gran Hotel de Estoril. La casa C. Z. ha recibido con sus vinos a Manolete y Andrés Gago.

Ahora, a esperar el mes de julio, que abrirá una nueva página en el libro de oro de toreo. Porque los otros lidiadores que la pasada temporada se quejaban de no torear porque Manolete y Arruza ocupaban todos los carteles, ya se habrán convencido que ellos solos no llevan gente a las plazas. Manolete y Arruza, por exceso de compañerismo llegan tarde a España, pero el público, que al fin y al cabo es el que paga, no quiere tanto compañerismo. Las empresas no digamos. Y es que en el fondo, los que más han hecho para el retorno de Manolo y Arruza a los cosos taurinos han sido los otros toreros.

TARIFA SUSCRIPCION

	Mes	Trim.	Se.	Año
Local.	10'50	31'50	63	126
Provin.ª	—	31'50	63	126
Extranj.º	—	39'50	79	158
América.	—	32	64	128

ANUNCIOS: Según tarifa

Año XL — Número 7055

El Mundo Deportivo

Precio del ejemplar: 40 cts.

Fundado en 1906

Edición de la noche

Lunes, 3 de junio de 1946

Redacción, Administración y Talleres
DIPUTACION, 338
BARCELONA (9)

TELEFONOS
Redacción 55.854
Administración. . 55.844

LA COPA GOYA

Una amplia victoria del Español sobre el Gimnástico en Sarriá

Y otra del Zaragoza sobre el Sabadell en Torrero

Tres instantáneas del encuentro Español - Gimnástico de Copa Goya, jugado ayer en Sarriá. Calvo y Pérez disputan un balón alto :: Calvo intenta aprovechar la salida lenta de Ortega para rematar :: Un blocaje defectuoso de Ortega que a poco es gol

LOS RESULTADOS DE AYER

Español - Gimnástico Tarraona 9—0
Zaragoza Sabadell 7—1

LA CLASIFICACION

Español	2	2	0	0	12	0	4
Zaragoza	2	1	0	1	7	3	2
Sabadell	1	0	0	1	1	7	0
Gimnástico	1	0	0	1	0	9	0

* * *

Este torneíllo que se inició en medio de cierta indiferencia ha cobrado ya un forzoso y notable interés por obra y gracia de «Su Majestad la Goleada». Con unos marcadores tan rotundos como los de ayer, no queda otro recurso que ir a por el desquite, aunque sea por la mínima, pues en forma alguna cabe la indiferencia y tiene que surgir forzosamente el amor propio.

En la primera jornada, con partido único, el Español nada pudo anticiparnos de extraordinario al recibir la visita de un Zaragoza que, si no venía en plan de batido y con opción a un marcador abultado en sentido adverso poco le faltaba para ello. Y por eso el tres a cero que los blanquiazules de la Carretera de Sarriá establecieron a su favor, fue totalmente inexpresivo, a la vez que respondió a la más elemental de las lógicas.

Era cosa, pues de esperar al primer choque que todos considerábamos como de mucha «seriedad», porque en el mismo podían ponerse de amnifiesto unos imponderables que camparon por sus respetos en el Estadio de Montjuich hace justamente una semana.

Pero no hubo imponderables ni cosa que se le pareciera. El Español decidido por encima de todo a dejar las cosas con una diáfana claridad puso en el palenque la misma alineación que en sus dos últimos partidos promocionales y además, unas ganas de vencer por la vía rápida y expresiva a todas luces notorias.

En este plan el pleito, llegó un nueve a cero rotundo que es apéndice «honoris causa» del pleito promocional. El estruendo del marcador dará lugar, de momento, a no pocas discusiones, porque los alegatos surgirán como generación espontánea y, no serán pocos los que aleguen que el once tarraconense distó mucho de ser el mismo de Montjuich. Pero lo cierto es que, Pepe Nogués y los suyos podían ya imaginarse sin grandes esfuerzos lo que les esperaba en Sarriá y podían haberse pertrechado mucho mejor, si no es que consideraban el equipo presentado ayer como mejor, o al menos acertadamente rectificado, al presentado en la segunda y decisiva fase promocional.

De momento ya lo hemos dicho.

(Continua en 2.ª página).

Para el Gran Derby inglés

Londres, 1. — Veintidós caballos se alinearán el día 5 de junio para la primera carrera del Derby, que se celebra después de terminada la guerra. Se celebrará en el hipódromo de Epson sobre una distancia de milla y media.

Los propietarios, caballos y jinetes que intervendrán en la prueba, son los siguientes:

Lord Astor, «Aldis Lamo», montado por Clif Richards.

O Smirke, Lord Astor, «Fast and Fair», Cliff Richards.

O Smirke, L. S. Barrington, «Bridle Path», Peter Evans.

H. G. Blagave, «Master Vote», Arthur Richardson.

Sir Ricdard Broocke, «Peterborough», Edward Britt.

Sir William Cooke, «Happy Nigth» Tom Wexton.

Señora de Arthur James, «Sunstrohe» (no anunciado jinete).

Lord Derby, «Gulf Stream», Harry Wragg.

Lord Durhams, «White Jacketc», William Newitt.

J. E. Ferguson, «Airborne», Tom Lourey.

Aga Khan, «Khated», Robert Jones.

Tom Littley, «Peter Paw» (no anunciado jinete).

Tom Littdey, «Radiotherapy», Tom Carey.

Señora de Mac Donald, «Edward Tudor», Gordon Richards.

Señora de F. Nagles, «Massif», (no anunciado jinete).

Duque de Norfolk, «Royal Comission» E. P. Smith.

W. J. Rimmel, «Massiole», Micrael Preary.

P. Roses, «Quia-va-ta», Harry Pack man.

George Todd, «Starway», Charles Elliot. — Alfil.

Olle Tandberg vence a Jack London

Estocolmo. — El campeón sueco de boxeo del peso pesado Olle Tandberg ha vencido por puntos al final de diez asaltos al campeón británico de dicha categoría Jack London, en un combate celebrado en el Raasunda Stadium esta tarde.—Alfil.

EL BARCELONA VENCIO AL LAYETANO POR LA MINIMA

En Mongat, el titular triunfó rotundamente del Madrid, por 52 a 34, en el Campeonato de España de Baloncesto

RESULTADOS

Layetano, 28 - Barcelona, 30.
Montgat, 52 - Madrid, 34.

* * *

Después de un prolongado descanso —dos meses— finalmente ayer se reanudaron los campeonatos nacionales con los anunciados partidos Layetano - Barcelona y Montgat - Madrid.

El primero de ellos, tantas y tantas veces repetido, dice, pese a lo sucinto de estas dos palabras —Layetano, Barcelona— por sí solo y con harta elocuencia, cuanto pueda expresarse en un par de columnas. La importancia de la papeleta a disputar, añadida al deseo de presenciar buen baloncesto existente entre la afición local, justifican sobradamente la gran multitud que asistió a presenciar el partido. Tenida cuenta que en estos encuentros lo que más importancia tiene es el resultado final, no podríamos mostrarnos demasiado exigentes en el nivel de juego desplegado en la pista, puesto que no cabe esperar más que esporádicos destellos que recuerden la gran clase de los elementos que forman los dos conjuntos. Anticipemos pues, que la característica principal del portido de ayer —la emoción— alcanzó su punto más álgido, en visible perjuicio del buen juego que bien raramente hizo su aparición en el campo. Sin embargo, destaquemos el primer cuarto de hora, en el que el Barcelona —privado ayer de su gran defensa Pedro Carreras— dió siempre sensación de peligro y ligó mucho mejor su juego que el Layetano, y también, los últimos diez minutos del partido, en los que, contrariamente a lo que su alineación de entonces dejara suponer, los blanquiazules tejieron y «cuidaron» bien el balón hasta el extremo de poner en peligro la victoria azulgrana.

Ganó este primer tiempo el Barcelona. A pesar de lo que puedan creer muchos aficionados, su victoria tiene su importancia. Momentánea, claro está. Pero, por lo pronto, aunque por una diferencia mínima, el marcador le es favorable. Y conocidos los resultados con que acostumbran finalizar estos partidos entre los grandes rivales, no seremos precisamente nosotros quienes nos atrevamos a afirmar que estos dos puntos carecen de importancia. Puede que cuando dentro de ocho días se repita el partido, en el momento de iniciarse el mismo, todo el mundo coincida en la insignificancia de la diferencia. Puede también ocurrir que al finalizar el mismo los barcelonistas cierren el abrazo que no llegó a producirse ayer, gracias precisamente a estos dos puntos. Ahora nos limitaremos a señalar que los barcelonistas han iniciado con buen pie las semifinales, máxime teniendo muy en cuenta que Pedro Carreras presenció el partido desde las gradas. Cuajaron todos sus elementos una más que discreta actuación a la que no podemos oponer más reparos que los diez últimos minutos, en los que no supieron aprovechar la endeble —sobre el papel— formación de un Layetano con tres suplentes. Entonces perdieron, a nuestro entender, la oportunidad de remachar el tanteo final con una diferencia de ocho o diez puntos que les hubiesen permitido aguardar la próxima fecha con cierta tranquilidad. De todos modos, remarquemos como nota destacada la admirable energía y entusiasmo desplegados en todo momento a la par que la corrección con que actuaron todos. Individualmente, Manolín, M. Carreras e Ignacio García, conjuntaron los mayores méritos. Ferrando, estrechamente marcado, distó mucho de satisfacer por completo a sus partidarios y Esparza cumplió a secas, igual que Galve ,a quien, sin embargo, vimos algo mejorado en relación a partidos anteriores.

Por parte de los decanos señalemos las grandes dificultades que encontraron para forzar la cerrada defensa de sus oponentes, así como, también, los reducidos esfuerzos que en este sentido realizaron, puesto que les vimos intentar el tiro casi siempre desde una distancia que mermaba considerablemente las posibilidades de éxito. Tan sólo cuando a los cinco minutos del segundo tiempo se encontraron sin su jugador Kucharski y poco después entraban Arenys y Llopis en sustitución de Carretero y Esteva, se mostraron menos pródigos en soltar el balón, lo cual se tradujo en una mejora paulatina del juego y sirvió —y no poco— para mantenerse en un plan de igualdad que les permite esperar la repetición del juego con las esperanzas casi íntegras de lograr la clasificación para la final. Es éste el único acierto que podríamos señalarle al Layetano, entre cuyos jugadores destacaron Carretero principalmente y Peón. Kucharski se nos mostró algo fatigado, a pesar de lo cual consiguió 12 puntos. También Arenys y Llopis cumplieron más que aceptablemente su cometido.

Cuidó del arbitraje el colegiado del Centro Ardevínez. Conocida ya la escrupulosidad que es peculiar en los árbitros de Madrid, no creemos exista quien pueda sorprenderse de las muchas faltas señaladas. Anotemos, sin embargo, que su labor, en extremo difícil, cabe ser calificada de aceptable, ya que en ningún momento perdió el mando del partido. Se-

(Continua en 2.ª página).

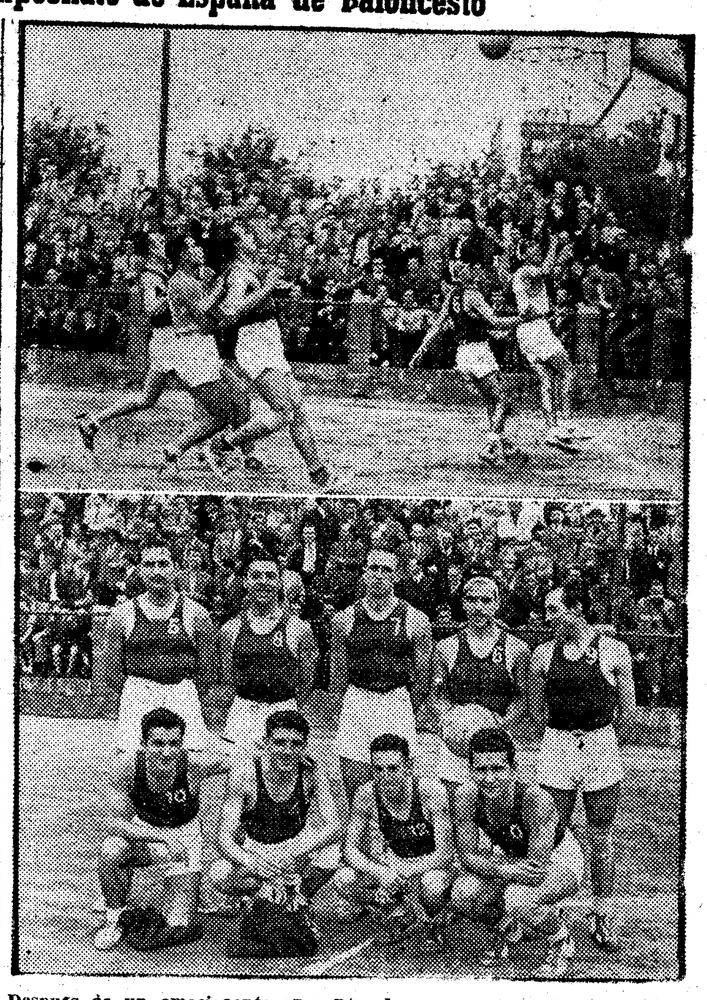

Después de un emocionante encuentro de campeonato de España, el Barcelona batió al Layetano por la mínima. Un enceste de Navarrete y el conjunto azulgrana vencedor, son los instantes que recoge nuestra grabado

Otro triunfo de los portugueses en hockey sobre patines

En su partido de despedida venció a un combinado Español-Patín por 6-1

CUARTO PARTIDO, CUARTA VICTORIA

Con su partido de ayer frente al Patín, dió por terminada el campeón portugués, Club Deportivo Paço de Arcos, su jira por pistas catalanas. Se enfrentó contra el mismo equipo que jugó el jueves en la propia pista, con la única novedad de que Humet era suplido por Giménez, y por ello se le dió el nombre de selección Español-Patín, llevando camiseta del Real Club de Polo, de hockey en tierra.

Cuarto partido, cuarta victoria, éste fué el balance de las actuaciones del Paço de Arcos; 9-4 en Reus, 4-3 con el Español, 9-2 en Gerona y 6-1 contra la selección da un total de 28 goles a 10 favorable, lo que demuestra elocuentemente la valía del campeón portugués, que ha demostrado que tenemos que aprender mucho para podernos enfrentar con éxito con sus equipos.

Esta jira de los campeones portugueses, creemos ha de acarrearnos muchas enseñanzas, ya hemos visto driblar a Mas y a Serra, por detrás de la portería a jugadores portugueses, y no hemos de tardar mucho tampoco en ver cómo se llevan también la bola por el aire con el stick, igual que hacia Correira con bastante frecuencia.

LOS PORTUGUESES TENIAN GANAS DE VENCER AYER

Ya nos lo dijeron en Gerona. Tenemos que tomarnos el desquite del cuatro a tres del jueves. Estas fueron las palabras de varios de ellos, cuando regresábamos de Vista Alegre, tras la abultada victoria por nueve a dos, sobre el Gerona Club de Hockey. Mañana domingo nos esforzaremos, no sólo para dejar bien alto nuestro pabellón deportivo, sino para ganar con desahogo a los españolistas, que nos dieron bastante batalla, antes de hacernos con la victoria el jueves.

PREVALECIO LA MEJOR TECNICA

No es exagerado decir que jugó más, mucho más el Paço de Arcos, que la selección que se le opuso. Los campeones portugueses, han demostrado poseer tres jugadores de talla internacional, el defensa Enriquès, y los delanteros Correia y Dos Santos, los otros tres que intervenieron en estos partidos sobresalieron por este orden: Armidan, Matias y Raposo.

EL NATACION REUS, GANO AL SABADELL

Como preliminar se enfrentaron el Sabadell y el Reus, en partido final de la Copa presidente de la Federación Catalana. Acostumbrados ya a los portugueses, esta final resultó muy sosa, falta de emotividad, pues acostumbrado al juego rápido de los lusos, la vuelta a nuestro hockey habitual, no tuvo sus alicientes.

Arbitró Lacambra y los equipos eran los siguientes:

C. N. Reus: Puig, Vila, Felip, Bergadá I y Bergadá II.

Sabadell: Munté, Clascá, Casanovas, Gallen y Pastor.

Los goles fueron Marcados por Bergadá II, tres y Por Bergadá I, dos en cada tiempo. Después de un partido, con facilidad para los portugueses.

LA NUEVA VICTORIA DEL PAÇO DE ARCOS

Reaparición frente al combinado barcelonés, del defensa titular Armidan, ya que estaba mejorado de la vista, que le impidió su desplazamiento a Gerona. Ya en el descanso se mostró de manifiesto las ganas de vencer de los portugueses que llegaron a tener a los seis minutos de juego, un neto dos cero, pues buscaban afanosos el desquite de su primer juego contra los españoles.

CÓMO SE ALINEARON LOS EQUIPOS

Paço de Arcos.—Matias, Enriquez, Correira, Dos Santos y Raposo.

R. C. D. Español.—Nadal, Rubio, Mas Serra, Trías y Giménez.

NETA SUPERIORIDAD SOBRE LOS PORTUGUESES, TRAS EL DESCANSO

Seis a uno, fué el tanteo con el que

(Continua en 2.ª página).

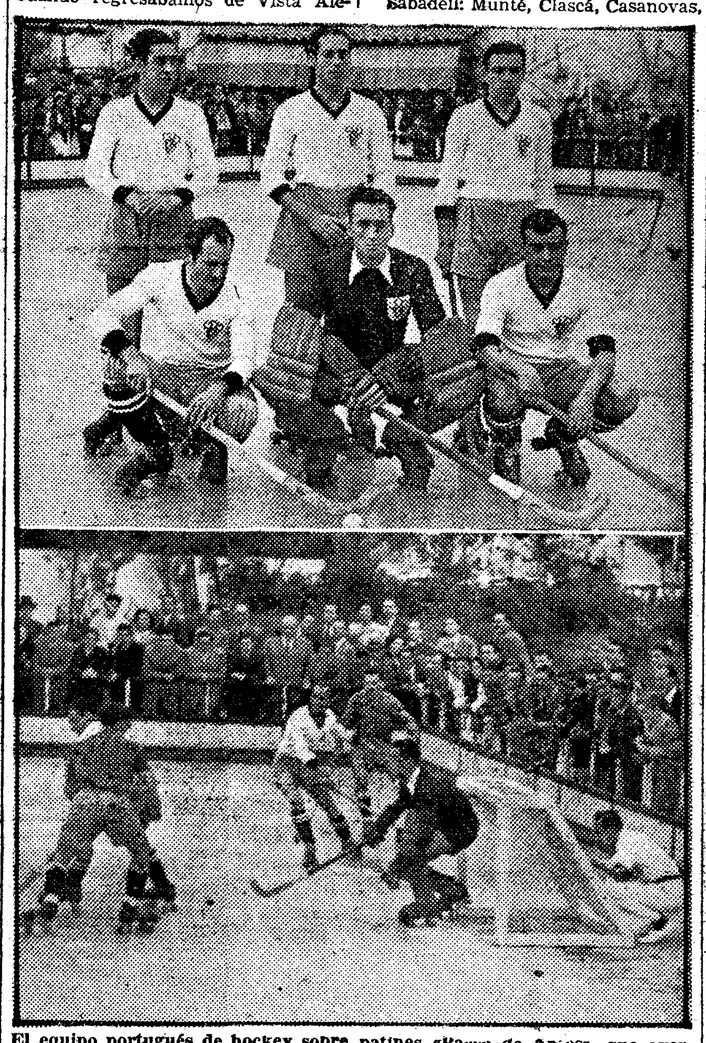

El equipo portugués de hockey sobre patines «Paço de Arcos», que ayer se enfrentó al Patín Club en encuentro internacional y un momento del interesantísimo choque

Paoletti-Díaz combate base de la velada del miércoles en el Price

El semifondo correrá a cargo de Bataglia y Polo

Decididamente, nuestro boxeo se ha reincorporado a las actividades internacionales suspendidas durante varios años. Barcelona, que durante

PAOLETTI

más de una década fué centro y vértice del boxeo continental —no en vano se disputaron en ella los combates de más transcendencia y registró en el combate Paulino - Carnera el «record» europeo de recaudación— vuelve por sus fueros. Nuestros organizadores han aprovechado magníficamente la presencia en nuestra ciudad del equipo italiano que dirige el activo «manager» Branchini, para ofrecer a nuestros aficionados una serie de combates que aparte de su interés, sirven para valorizar a nuestros púgiles e incluso, situarles, en algunos casos —el de Romero y Martí II por ejemplo— en privilegiado lugar internacional, para futuras empresas de este carácter.

En realidad la presencia de este equipo, se parece como una gota de agua a otra gota de agua, a la de aquel equipo que años ha, nos trajo el «manager» Dorval, y del cual los viejos aficionados recordarán sin duda los nombres de Quadrini y Oldani, que si bien llegaron a Barcelona sin más honores que el de su propio valer, en ella lo cimentaron y acrecentaron, a fuerza de disputar combates, no sólo con nuestros representantes, sino que también con los que de otras naciones les ofrecieron los organizadores barceloneses. Los nombres de Quadrini y Oldani fueron tan familiares entre nuestros aficionados, como lo son ya hoy los de Paoletti, Battaglia, Bonetti, Minelli y Lutti.

Es pues de agradecer la manera con que nuestros promotores aprovechan una circunstancia tan propicia como la que nos ofrece la presencia del equipo Branchini, del cual no han desfilado todavía por nuestros «rings» todos sus elementos —seguirán las firmas— para poder reanudar una actividad internacional que tan beneficiosa ha de ser para el futuro de nuestro boxeo.

El miércoles, en Price, se anuncian nuevamente dos combates internacionales. Los nombres que le conceden esta categoría, son los de Battaglia y Paoletti.

Al primero le vimos en acción hace ocho días y todavía es vivo el recuerdo de la magnífica exhibición

(Continúa en 2.ª página)

UN EXITO INDESCRIPTIBLE ALCANZO LA XXX FIESTA DEL PEDAL

Más de doce mil ciclistas se reunieron en el Prat del Llobregat :: El Excmo. Sr. Barón de Esponella dió la salida oficial de la caravana y presenció todo el paso de la misma por delante del Ayuntamiento :: Una organización perfecta dió aún más realce a la fiesta

Los ciclistas dieron ayer una prueba irrefutable de su valor positivo, y de su potencialidad como deporte. La Fiesta del Pedal es el grito de expansión de esta gran familia que forman los amantes del ciclismo. Su celebración es esperada con entusiasmo por todos, y de ahí que el éxito acompañe, por razones propias, a esta gran manifestación deportiva. ¿Qué numero de asistentes a la Fiesta del Pedal celebrada ayer podríamos dar a nuestros lectores? Es muy ambigua la respuesta. Decimos en el titular más de doce mil. No exageramos, al contrario, opinamos que quedamos cortos. Y todos con aquella disciplina deportiva que es innata a los ciclistas, cuando quieren demostrar lo que son y lo que valen.

No en balde este año, la Fiesta del Pedal ha logrado un colofón que hasta ahora no había logrado. Nada menos que interesar a nuestras primeras Autoridades Municipales, que ayer pudierón percatarse personalmente del influjo que ejerce la bicicleta en esta gran masa de utilizantes. Así, no es extraña la frase que dijo el señor Barón de Esponellá ante el interminable desfile de la caravana por delante del Ayuntamiento, al decir: «Si los ciclistas que van a la Fiesta del Pedal, en vez de salir a las 8 salieran a las 11, hoy Barcelona entera se hubiera dado cuenta de la gran cantidad de aficionados de verdad que tiene el ciclismo. Es una voz que clama para lograr su puesto, y es necesario que esta voz sea oída. He quedado maravillado de este magnífico espectáculo, que nunca me imaginé.»

Los ciclistas sabían, pues, que alguien más que las autoridades federativas se interesaba por la Fiesta, y queriendo corresponder a la gran colaboración que para todo ha prestado el Excmo. Ayuntamiento de Barcelona, quisieron demostrar su prueba de afecto a dicha Corporación, y especialmente a la persona del teniente de alcalde el señor Barón de Esponellá, al que tanto le deben ya los deportistas barceloneses.

Hemos dicho que la Fiesta alcanzó un éxito indescriptible, y no quitamos ni una coma. Bamos a decir, que quizá por vez primera, hemos visto una Fiesta del Pedal donde la hermandad y la caridad se han visto más elevadas y por lo tanto situadas en el sitio que les debe corresponder. Todo se ha hecho entre todos, sin que nadie se erigiera en director. Laborando cada uno desde su puesto para lograr el máximo esplendor de la Fiesta y sus motivos. Así, desde la organización de la caravana, hasta la llegada al Prat, los diversos actos que allí se celebraron y la voluntad de los asistentes que agotaron casi por completo los boletos de colaborador, darán una idea de que nuestra afirmación no es gratuita y de ello debemos felicitarnos todos, y especialmente a estos delegados de las entidades que, junto con la Comisión organizadora, y los Ayuntamiento de Barcelona y del Prat, lograron este esplendor que requiere la Fiesta del Pedal.

* * *

Treinta y una entidades, hicieron acto de presencia: C. C. Provenzalen-

(Continua en 2.ª página).

Ayer se celebró la Fiesta del Pedal, clásica manifestación del ciclismo utilitario. Dos fotos del acto; la caravana inicia la marcha hacia Prat de Llobregat. El Barón de Esponellá, recibe un banderín del alcalde del Prat

LA SALIDA DEL BUQUE-ESCUELA "JUAN SEBASTIAN DE ELCANO"

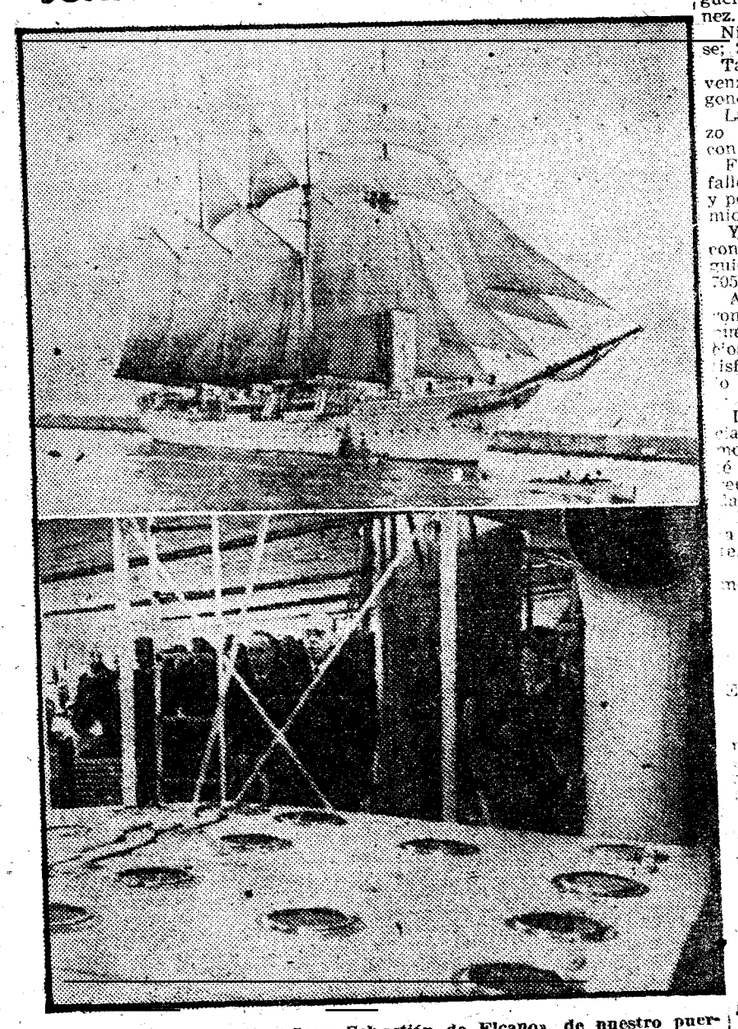

Salida del buque-escuela «Juan Sebastián de Elcano», de nuestro puerto. Arriba: La magnífica silueta del velero, con toda su velamen desplegado, se aleja de nuestras aguas con rumbo a Valencia. Abajo: La presidencia en el acto de la misa que se celebró en la cubierta del buque, con asistencia de los redactores de la prensa barcelonesa y otras autoridades

Nuestra ciudad ha acogido durante diez días a los caballeros guardiamarinas del buque-escuela de la Armada española «Juan Sebastián de Elcano», en donde no había estado desde el año 1934. Durante su estancia han sido agasajados por todas las autoridades de Barcelona y por diversas entidades industriales y deportivas. Todas las fiestas celebradas en su honor fueron muy concurridas y revistieron la máxima brillantez.

Ayer domingo, gentilmente invitados por el comandante del buque, capitán de fragata señor Boado, asistieron a la misa de a bordo los directores y redactores de la prensa barcelonesa con sus familiares, estando presentes el Jefe del Sector Naval de Cataluña, Contraalmirante González Aller, con el Comandante señor Gamboa, Teniente Alcalde señor Azcoitia, oficialidad de los buques de guerra surtos en nuestro puerto y de la Comandancia de Marina y otras autoridades. A continuación se celebró una brillante recepción amenizada por la banda de música del buque, siendo delicadamente obsequiados, todos los invitados al acto, con un vino de honor por la oficialidad del «Juan Sebastián de Elcano». El acto transcurrió animadísimo hasta la salida del buque.

A la una del mediodía el buque-escuela «Juan Sebastián de Alcano» zarpaba de nuestro puerto con rumbo a Valencia. Un público numeroso presenció la salida del citado buque, siguiendo con mucho interés las maniobras que efectuaba la marinería en el despliegue de todo el velamen de la nave y despidiendo con vivas muestras de afecto a los guardiamarinas que durante unos días han sido huéspedes de honor en nuestra ciudad.

Amablemente invitados por el comandante señor Gamboa del Sector Naval de Cataluña y acompañados por el comandante del destructor «Alcalá Galiano» señor Ramírez, seguimos de cerca en una lancha, pilotada por el Práctico del puerto señor Marzal, la majestuosa marcha del «Juan Sebastián de Elcano» por aguas de nuestro puerto. La fragata con todo su velamen desplegado y empujada por un viento de popa favorable, surcaba las aguas del Mare Nostrum con rumbo a Valencia. Se iba alejando de nuestra vista dejando tras de sí toda una estela de emoción.

Deseamos que los guardiamarinas se hayan llevado un grato recuerdo de su permanencia en nuestra ciudad y que tengan un lisonjero viaje por todos los mares, en los que harán ondear el pabellón español y la tradición marinera de nuestra nación.

LA FIESTA DEL PEDAL

(Viene de primera página)

se, C. C. Bétulo, C. C. Clips, U. D. Sagrera-San Andrés, U. C. Barceloneta, U. D. Provensals-Poblet, A. C. Prat, U. D. San Martín, S. C. Catalana, U. D. Las Corts, A. C. Collblanch, C. C. Gracia, P. C. Pueblo Nuevo, A. C. Montjuich, U. V. Pueblo Nuevo, C. C. Mollet, P. C. Prats, C. C. Granollers, C. C. Sarriá, Cruz Roja, P. C. Teatral, C. C. Colomense, P. Buenavista, C. C. Barcelonés, P. C. Martinense, C. C. Palomillas, S. C. Barcelona, U. C. Sabadell, C. C. Olimpic, A. C. Artigas, A. V. Hostafranchs.

Todas ellas precedidas de su banderín se situaron desde primeras horas de la mañana en el Salón de Víctor Pradera, en el sitio donde tenían designado. A las 8'30 en punto se dió la salida a la caravana. Abrían la marcha, Guardia Urbana de gran gala a cabado, siguiéndoles la sección de trompetas del Regimiento de Caballería, y la sección ciclista de la Cruz Roja. Por el paseo de la Industria, calle Princesa y Jaime I, llegaron a la Plaza de San Jaime. En el balcón principal del Ayuntamiento, el Excmo. señor Barón de Esponellá, recibió a la Comisión organizadora, y el teniente de alcalde dió la salida oficial a la caravana. Veintiocho minutos exactamente tardaron en pasar todos los ciclistas, que lo hacían a buena marcha y en la amplitud que permiten las calles del recorrido. Siguió la marcha por la calle Fernando, Ramblas, P. Cataluña, Ronda Universidad, Avenida de José Antonio, hasta la Plaza de España, siendo presenciado su paso por el público, que en aquella hora transitaba por Barcelona. En la Plaza de España, los motoristas de la Guardia Urbana, relevaron a los de a caballo, retirándose la banda de trompetas.

La llegada al Prat del Llobregat, fué apoteósica. Infinidad de ciclistas que se habían adelantado a la caravana, esperaban a ésta. Los vecinos, desde los balcones y aceras, demostraban su entusiasmo, engalanando los edificios, mientras numerosos arcos de ramaje con salutaciones alusivas daban la bienvenida.

Una vez llegados al Prat, el alcalde señor D. Juan Vila, dió la bienvenida a la Comisión, dirigiéndose inmediatamente al lugar designado, donde se ofreció una misa de campaña, terminada la cual, el delegado del Ayuntamiento, tuvo lugar la recepción oficial. Asistió a la misma, además de las autoridades locales, la Comisión organizadora, y los delegados, el Excmo. Sr. Barón de Esponellá, que vino expresamente a este acto, acompañado de D. Mariano Alemany.

El querido compañero, Canto Arroyo, hizo la dedicación de la Fiesta en sentidas palabras. Seguidamente el señor Fontdevila, en representación de la S. C. Catalana, la entidad más antigua, habló en nombre de todas. El presidente de la Comisión, D. Luis Serrat, agradeció las colaboraciones que ésta ha recibido, e igualmente dijo el delegado del Prat, señor Gelabert.

El señor Barón de Esponellá, dijo que sentía una gran satisfacción por haber presenciado esta gran manifestación ciclista, y que por ello comprendía aún más la necesidad de que esta gran masa, y que este deporte, tuvieran su marco adecuado. Hizo entrever que dentro de unos días será ya una realidad el comienzo de los trabajos para la construcción del anhelado Palacio de los Deportes.

Y finalmente, el alcalde del Prat, señor Vila, agradeció una vez más la visita que le habían hecho los ciclistas y en nombre del Prat del Llobregat hizo votos para que el éxito acompañe siempre a esta simpática Fiesta.

Por la tarde, se celebró una carrera para independientes, sobre 45 km., que fué pródiga en lucha, y que llevó a la meta solamente a cuatro corredores en el primer pelotón que lograron destacarse del resto. Venció, Francisco Ferrer, de la U. C. Hospitalet, que invirtió, 1.40'00», seguido de Juan Martínez, de la A. C. Montjuich, Enrique Monterde, del C. C. Provenzalense, y Jorge Claros, del C. C. Barcelonés. Clasificándose hasta 21 corredores.

El trofeo por equipos se lo adjudicó ampliamente el C. C. Provenzalense.

Mientras esta carrera se disputaba, se celebraron unas carreras infantiles y de tandems por parejas mixtas que dieron el siguiente resultado:

De 3 a 6 años: 1. J. Pérez, U. C. Graciense; 2. Villosoro; 3. A. Amigó.

De 9 a 13 años: 1. López; 2. Nogueras; 3. Prats; 4. Santos; 5. Martínez.

Niñas: 1. D. Martí, U. C. Graciense; 2. L. Gómez; 3. Rosita Fusté.

Tandems: 1. Fina-Puig, C. C. Provenzalense; 2. Teruel-Pomés; 3. Aragonés - Meylan.

La niña Antonieta Hernández hizo una exhibición en una bicicleta con side.

Finalmente, se dió a conocer el fallo dado al concurso del banderín y portante, que fué adjudicado el premio a la U. D. Las Corts.

Y en último lugar se procedió al concurso de caridad, que dió el siguiente resultado: 7813, 6731, 9753, 7958, 1720, 4631, 7519.

Al atardecer, los excursionistas fueron regresando a sus hogares, después de haber pasado un día delicioso en la excursión y con la satisfacción de haber puesto su óbolo a este éxito resplandeciente.

* * *

La Comisión nos encarga de anunciar a los delegados que el próximo miércoles, en el local del Comité Regional núm. 2, se verificará una reunión para dar cuenta de la liquidación, a las 7 de la tarde.

El reparto de los premios de esta Fiesta se anunciará oportunamente.

Y nuestro... «Hasta el año próximo...» — TORRESNOS.

Hoy llega Langarica a Bilbao

EN DONDE LE PREPARAN UN GRAN RECIBIMIENTO

Bilbao. — Mañana a las siete y media de la tarde, llegarán a Bilbao los ciclistas bilbaínos Dalmacio Langarica y Cipriano Aguirrezábal que han brillantemente han intervenido en la Vuelta a España. Todas las sociedades ciclistas adheridas a la Unión Velocipédica Española han organizado el recibimiento que consistirá en un cortejo típicamente ciclista, que partiendo del barrio de Achuri irá por las calles céntricas hasta el Ayuntamiento de Bilbao, donde los dos ciclistas citados serán recibidos por el alcalde y la corporación municipal.—Alfil.

El I Premio de San Vicente de Castellet

SE DISPUTARA EL PROXIMO DOMINGO, LIBRE DE CATEGORIAS Y ORGANIZADO POR LA P. C. BUENAVISTA

Una visita, no por inesperada, menos interesante. Se había dicho que Ramón Tomasa «había colgado la bicicleta» y que quería dedicarse únicamente a su negocio de construcción y reparación de «bicis» que tiene en San Vicente de Castellet. Pero ayer le saludamos en nuestra Redacción, y era portador de una misión de «su» entidad la P. C. Buenavista, la cual según después nos enteramos organizaba una carrera para todas las categorías.

Naturalmente, Ramón Tomasa, tomará parte en esta carrera, y además está realizando trabajos de organización. Lo que da un mentís rotundo a lo que se dijo de él, pues parece que aún tiene más ilusión y deseo que antes.

La carrera, como dejamos dicho, está anunciada para el próximo domingo día 9 y lleva por título «I Premio del Ayuntamiento de San Vicente de Castellet», siendo la organizadora de la misma, la veterana entidad manresana, P. C. Buenavista.

Las inscripciones deben cursarse a la P. C. Buenavista o al Ayuntamiento de San Vicente, hasta el próximo sábado, día 8.

Abierta a todas las categorías, esta prueba tiene carácter nacional, y en ella podremos observar nuevamente la marcha y su actual forma a los ases. La Vuelta a España ha terminado ya y los corredores habrán podido descansar, y algunos de ellos los podremos ver de nuevo en San Vicente.

Los premios que ha hecho públicos la P. C. Buenavista, son: 1. 600 ptas.; 2. 450; 3. 300; 4. 200; 5. 125; 6. 75; 7. 50; 8. 25; 9. 15; 10. 10.

Clasificación independientes. — 1. 200; 2. 100; 3. 50; 4. y 5. 25 cada uno.

El circuito de la carrera es:

San Vicente, Vilumara, Manresa, San Vicente, Castellvell, Borrás, Est. Monistrol, cruce Rellinás, Castellvell y San Vicente, a cuyo circuito se le darán tres vueltas totalizando, 90 kilómetros.

Ya lo saben pues nuestros corredores y también la afición ciclista. Para el próximo domingo, a las 9'30 una carrera abierta a todas las categorías, en San Vicente de Castellet, y en ella la reaparición, por el momento de Ramón Tomasa.

J. T. N.

El Trofeo Salvador Matutes

SE LO ADJUDICO EL C. C. BARCELONES AL VENCER J. CLAROS

Nuevamente, los cuartas y principiantes se encontraron ante ayer en una carrera dedicada a ellos. La U.C. Sabadell (E. y D.) organizó una carrera que llevaba por título «Trofeo Salvador Matutes», en honor a su ex presidente y actua. director deportivo, D. Salvador Matutes, que siempre se ha distinguido por su amor a la entidad, al ciclismo y su ayuda a los modestos. La carrera, pues, era dedicada a los de las categorías ínfimas, y fué tomada muy a pecho por todos, acudiendo nuestros más destacados clubs, con sus mejores corredores, y los 70 kilómetros de recorrido fueron una prueba elocuente de que la carrera les había interesado y que eran en alta estima la clasificación y adjudicación del trofeo en litigio.

Treinta y nueve corredores tomaron la salida. Veintiocho la terminaron, y los tiempos logrados por los corredores nos darán una pequeña idea de lo que se batalló a lo largo de la carrera, pero fueron incidentes fortuitos, propios de una competición, cuando ésta es tomada en serio y el corredor pone todo su entusiasmo y toda su voluntad para su mejor clasificación.

Así veíamos, como quedaba eliminado A. Crespo a causa de haberse enganchado su rueda con la de Saura, cayendo ambos. Este último continuó, pero con lesiones que le restaron eficacia. Poco después, Crespo J., y Batlle, también eran eliminados al sufrir una caída que no tuvo consecuencias graves, pero que les inutilizó máquinas y acarreóles sendas contusiones. Hubo también algún despiste a causa de falta de controles, que sí perjudicó a unos, fué en provecho de otros.

Pero una cosa debemos decir, y es que todo esto anotado, fué producto de la combatividad ddesarrollada a lo largo de la carrera, cuyo epicentro radicaba en la rivalidad deportiva de los corredores blanquirrojos del Barcelonés y los amarillos del Provenzalense. Hoy por hoy, estos dos clubs ostentan la supremacía entre los cuartas y principiantes. Sus corredores, están imbuídos de este amor propio de entidad, y quieren dar el máximo de victorias a sus directivos, y aparte de eso sentar una posición de valores positivos. El domingo nos complacimos en la victoria de Monterde. Su recuperación es evidente y anteayer lo volvió a demostrar. Hoy hemos de destacar la magnífica victoria de Jorge Claros. Venció al esprint, es verdad, pero no es menos verdad que él fué el constante animador de esta gran lucha que presenciamos, y si su demarraje no hubiera podido darle la victoria, hubiéramos dicho que el vencedor moral era él. Jorge Claros, hizo ayer su última carrera dentro de la cuarta categoría. En adelante lo tendremos que ver junto a los terceras. No obstante, opinamos que en Claros day clase y que si su paso por las categorías ínfimas ha sido bastante fugaz, ha sido debido a esto. Con su pase a la categoría superior el Barcelonés pierde un magnífico punta para carreras de cuartas y principiantes. Hace unos días, pasaba Masip, del Provensalense. Lo que prueba, que nuestra cantera está dando ya su contribución al resurgir de nuevos valores.

La clasificación de la carrera que nos facilitó el árbitro señor Planes, fué:

Jorge Claros (C. C. Barcelonés), 1-48-00; 2. Juán Espín (C. C. Barcelonés), igual; 3. José Oriol (C. C. Gracia), igual; 4. Enrique Monterde (C. C. Provenzalense), 1-50-20; 5. Francisco Ferrer (U. C. Hospitalet), 1-50-22; 6. Vicente Torrella (A. C. Coll-Blanch); 7. José Fernández (C. C. Provenzalense; 8. Juan Campillo (C. C. Provenzalense); 9. Ricardo Colomina (U. C. Sabadell); 10. Jaime Jané (C. C. Provenzalense); 11. Juan Enrich, íd.; 12. Antonio Llorca, íd.; 13. José Rovira; 14. Francisco Brunet. asta 28 clasificados.

Clasificación principiantes: Campillo, Jané, Rovira, Ramón, Bullo.

Clasificación social: Colomina, Rovira, Brunet.

Clasificación por clubs: 1. C. C. Barcelonés, 19 puntos (1-2-16); 2. C. C. Provenzalense, 19 puntos (4-7-8); 3. U. C. Sabadell, 36 puntos.

Primas en Castellar: J. Espín y primero de principiantes, Jané. — J. T.

HOCKEY SOBRE PATINES

Otro triunfo de los portugueses

(Viene de primera página)

finalizó el partido, que no tuvo color, debido a la superioridad de los portugueses, tras el descanso; se afanaron los barceloneses en el primer tiempo y el tanteo fué discreto, tres a uno, y hasta un dos a uno reflejó el marcador, pero después, se hicieron cambios que lejos de beneficiar facilitaron la tarea de sus contrarios, que se hicieron con una merecida victoria.

DOS SANTOS, FACTOR DECISIVO DE LA VICTORIA LUSA

El pequeño delantero, Correira Dos Santos, fué el artífice de la victoria, se le dejó demasiado suelto y supo aprovechar bien las ocasiones, logrando cuatro tantos por dos su compañero Correira. El único gol de los barceloneses fué su autor Trías, en un magnífico pase de Mas, sin duda el mejor gol de la tarde, que en aquel momento pareció dar la sensación de que mejoraría bastante el tanteo.

EXCESO DE NERVIOS EN TRIAS

Augusto Melo estaba efectuando un aceptable arbitraje, un poco a lo portugués, como ya lo hizo en Reus, y nos gusto mucho, no lo quisieron apreciar así algunos y Trías tiró intencionadamente fuera de la pista la pelota, y el juez del encuentro decretó la única expulsión de estos partidos, por dos minutos, del español, lo que dice poco de bueno para la categoría de un Trías.

EL COMPLEMENTO DE FESTIVAL

Entre los que ocupaban el palco presidencial recordamos al Cónsul de Portugal, vicecónsul, señores Ayala, Praceres y los presidentes de la Federación Portuguesa de patinaje y del Paço de Arcos, y los señores Sainz de los Terreros, Monteys, Ysamat, Argemí, Bayó, Agustí, Ibáñez, Moragas, Samaranch y el presidente del Club Patín, señor Ceballos, que lamentamos su omisión el pasado viernes.

EL EPILOGO

Por la noche, en un restaurante de la Avenida del Generalísimo co se llevó a cabo una cena en honor de la representación portuguesa, al que asistieron más de cincuenta comensales, con el cúal se dió por terminado los actos oficiales en honor de los componentes del Paço de Arcos.

Al final de la misma, el presidente de la Real Federación Española de Hockey tuvo unas palabras de gratitud, para los hockeístas lusos, que han iniciado el intercambio de encuentro con nuestro país, haciendo votos para que estos encuentros, entre equipos de los países ibéricos, sean más frecuentes.

Le contestó agradeciéndole sus palabrás el presidente de la Federación Portuguesa de Patinaje, haciendo constar que los equipos lusos estarán siempre al lado de los españoles para colaborar en el progreso del hockey sobre patines nacional y poder estrechar aún más los lazos de amistad entre los dos países vecinos.

También hizo uso de la palabra el Inspector de Deportes de Portugal señor Ayala, para manifestar que se mostraba optimista sobre el progreso de nuestro hockey y que esperaba con interés la vuelta de visita de los españoles, para testimoniar cómo se merecen las pruebas de gratitud y atenciones recibida en su corta estancia en la ciudad Condal.

Finalmente, y con cuyas palabras se dió por terminado el acto, habló nuestro director, don José Luis Lasplazas, para decir que pese a la pugna dirimida en los partidos para adjudicarse la victoria, lucha noble como toda competición deportiva, siempre existió un trato de hermandad entre los equipos lusos y españoles.

Ultimamente dijo el señor Sáinz de los Terreros, que por haberlo solicitado la representación portuguesa, para así conmemorar este primer contacto internacional, se levantaban todas las sanciones que existiesen con anterioridad a estos partidos, lo que fué muy bien acogido por los asistentes, especialmente por la representación del Real Club Deportivo Español, porque de momento podrá contar próximamente con Seebold y Mas I, para las próximas competiciones.

La presidencia la ocupaban los señores siguientes: el cónsul de Portugal en Barcelona, el presidente del Paço de Arcos, el Inspector de Deportes de Portugal y el seleccionador nacional, por parte de los lusos y por la representación de la Nacional y Regional, los señores Sáinz de los Terreros, Monteys, Ysamat, Moragas, Samaranch y Ceballos. — HERNANDEZ.

DEPORTES-WITTY
ARAGON 261
TELEFONO 74598
BARCELONA

EL "DIA DEL DEPORTE" DE EDUCACION Y DESCANSO

En el terreno de la España Industrial se celebró el Día del Deporte de la Obra Sindical Educación y Descanso. Un reportaje gráfico de dicho festival deportivo en el que vemos los equipos participantes alineados, y unos momentos de fútbol, baloncesto femenino y lucha libre

El Campeonato de España de baloncesto

(Viene de primera página)

finalemos también, para el buen gobierno de años y otros, que el total de faltas personales marcadas fué el siguiente: Layetano, 19; Barcelona, 14. Diremos por otra parte que el juego no bordeó nunca, gracias a Ardevínez, sendas peligrosas. A pesar de todo, de sobras es sabido cuan difícil, por no decir imposible, es dar completa satisfacción a «Tirios» y «Troyanos»...

Barcelona: García (7), Carreras (4), Galve (7), Ferrando (4), Manolín (7), Esparza (1) y Duñach.

Layetano: Esteva (2), Carretero (5), Kucharski (12), Pérez (5), Peón (1), Font, Arenys y Llopis.

Montgat: Justes (4), Pagans (2), Baró (21), Dalmau (18), Rodríguez (7), Ramis.

Madrid: Alejandro (1), Villamil (3), Lozano (9), Moreno (4), Llop (10), Melilla (3).

Antes de la iniciación del match entre el Montgat y el Madrid existían ciertos temores de que los costeños no totalizaran la suficiente ventaja para asegurarse el paso a la final. Por ello debemos confesar que la sorpresa del tanteo obtenido al finalizar el encuentro es mucho más grata para la afición catalana, que ve ya casi segura una nueva final entre dos equipos regionales.

Salió ayer el Montgat de las grandes ocasiones, con su espectacular y rapidísimo juego, acompañado del mejor acierto en el tiro desarrollando sobre la pista una labor completa que, a la par que entusiasmaba a sus numerosos partidarios, iba minando poco a poco la resistencia inicial de un Madrid dispuesto a vender cara la derrota, para terminar imponiéndose de una manera tan brillante como indiscutible.

Desde estas columnas hemos ya repetidamente señalado las excelentes cualidades que distinguen al equipo de Montgat a la par que exponíamos nuestra opinión de que nunca como en esta ocasión puede calzar un galardón que hasta la fecha le ha sido vedado. Lógicamente cae dentro esferas inaccesibles cualquier vaticinio sobre el posible resultado del partido que cierra la máxima competición nacional. Pero sí podemos asegurar, ratificándonos en nuestra opinión, de que los vencedores de ayer —que nada hace suponer no puedan regresar de Madrid finalistas— cuentan con las mayores probabilidades de hacerse con la victoria por poco que repitan su actuación de ayer.

Nunca como en esté partido cabe decir que no sería justo hacer distingos entre los jugadores. Todos ellos actuaron con el acierto como norte, acompañado de un entusiasmo de juvenil conjuntado, lo cual, dió una diferencia a su favor de 18 puntos más que suficientes para —sin confiarse demasiado— acudir a Madrid sin temores ni desconfianzas susceptibles de torcer su normal juego. Apurándonos, con todo, señalaremos a Baró, insuperable en el primer tiempo y a Dalmau en el segundo, no desmereciendo lo más mínimo la actuación de sus restantes compañeros.

Por su parte, el Madrid, capeó como pudo el temporal que se le vino encima en forma de un contrincante inspirado, que encontraba el camino del aro con una rapidez desconcertante. Señalaremos que en los principios del partido los merengues dieron plenamente la sensación de un buen equipo doblegado únicamente cuando el contrincante exhibe una gran clase. Destacó netamente Llop, aunque objetaremos a su actuación la nerviosidad que le privó de encestar en muchas ocasiones, especialmente en la ejecución de cinco tiros libres seguidos, señalados por el árbitro ante las manifestaciones tan ruidosas como innecesarias del público cuando se disponía a lanzar la pelota al aro. Los demás rayaron a un mismo nivel, siendo en general aceptable el papel desempeñado por ellos.

Arbitró este partido Navarro, del colegio alicantino, demostrándonos su bisoñez para esta clase de encuentros, aun cuando puso el mayor empeño en llevar el juego por derroteros normales, cosa que no siempre consiguió. — G. A. F.

El miércoles en Price

(Viene de primera página)

que nos hizo de sus portentosas facultades y de su excelente manera de producirse sobre el «ring». La victoria que logró sobre un hombre ducho y fogoso como lo es Lorente, y la manera como la consiguió — en buena lid y sacando la reducir una técnica perfecta— sirvió para revelarnos la presencia en nuestros «rings» de un boxeador de alta clase. Respecto a Paoletti, basta la significación del título que ostenta para que tengamos que reconocer en él a un hombre de clase indudable. El hecho de que haya sido rotundamente batido por nuestro campeón de los plumas Luis Romero, no excluye el que consideremos al campeón italiano de los gallos, como un hombre que dentro su categoría de peso, pueda pasear dignamente su título allí donde concurra.

Esta vez, los rivales de Battaglia y Paoletti, serán el boxeador de extraordinaria pegada, Polo, y el fino esgrimista —y aquí el calificativo está justamente aplicado— Díaz.

No se trata de dos combates de puro trámite, o de dos números cuya misión sea la de justificar la celebración de una velada de carácter internacional. Se trata de algo más importante. Battaglia causó una impresión excelente en su primera actuación, —que vino a confirmar plenamente las referencias que de él teníamos por quienes le habían visto actuar en Valencia—, pero los organizadores de Price han querido verle actuar nuevamente ante un hombre que fuera capaz de probarnos si aparte su esgrima —de indudable valor— posee las dotes de encajador necesarias, antes de enfrentarlo con los primera serie españoles de la categoría de los medios. Y Polo es el hombre indicado para brindarnos esta referencia.

Las dos actuaciones de Paoletti, en una categoría de peso superior a la del título que ostenta, hacía necesaria una nueva demostración suya contra un hombre que militara dentro los gallos. Para esta prueba rehabilitadora, nadie más apropiado que Díaz, el magnífico púgil, que si bien invencido dentro la categoría de los aficionados, como profesional es uno de los boxeadores que arrastra tras sí, la opinión de los que gustan en ver lo que el boxeo tiene de arte y de científico.

Y para complemento —que desde luego es mucho más que un combate de relleno— el tercer combate que figura en el programa —segundo en el orden de su desarrollo— tenemos al que opondrá a Bonet y González II, en el cual muchos «conocedores» ven en él, el combate de la emoción.

En resumen: la velada que se anuncia para el miércoles es una gran velada internacional, en la que se ha tenido muy en cuenta que la elección de los hombres que en ella han de actuar, puedan ofrecernos peleas del más alto interés en el doble aspecto científico y emotivo.

Inglaterra ha vencido a Estados Unidos en boxeo aficionados

Londres. — Gran Bretaña ha vencido a Estados Unidos por cinco a tres al final de una reunión de boxeo aficionado, entre los campeones de ambos países, celebrada esta noche con carácter internacional en el Estadio de Wembley.

Gran Bretaña venció en mosca, gallo, ligero y medio, mientras Estados Unidos triunfaron en pluma, medio pesado y pesado. — Alfil.

PELOTA BASE

Campeonato de Cataluña

RESULTADOS DE AYER

PRIMERA CATEGORIA

Canigó — Barcelona	10—25
F. de J. — Ed. y Descanso	14—7

SEGUNDA CATEGORIA

Latino — Viladecans	

CAMPEONATO JUVENOL

Catalonia — Canigó	3—6

* * *

Destaca en la primera categoría la victoria lograda por el Frente de Juventudes ante la novena de la Obra Sindical Educación y Descanso, que deja en brillante postura a los ganadores, mientras que el Barcelona ganaba con cierta holgura al nueve del Club Canigó.

En la segunda categoría, el Viladecans resolvió a su favor y por la mínima diferencia su patido contra el Latino, después de una lucha de gran nivelación.

PELOTA NACIONAL

Rioja vence a Alava en la semifinal del Campeonato de España de pelota a mano

Vitoria. — Se jugó esta mañana la semifinal del campeonato nacional de pelota, aficionados, a mano, entre las parejas de [illegible] formada por San Martín y Cachumbo y la de Alava por Articano y [illegible]. Ganaron los riojanos por 22-15. La primera parte fué favorable a los alaveses que llevaron hasta cinco tantos de diferencia. Pero la segunda fué totalmente de los riojanos cuyo delantero impuso su brillante juego, con el que no pudieron los alaveses, que al final se desmoralizaron.

El partido estuvo a punto de no celebrarse debido a que Rioja presentó al jugador San Martín que no figuraba en el cuadro de seleccionados, pero haciendo constar su protesta en el acta los alaveses, decidieron jugarlo. Los riojanos, a su vez, protestaron por la alineación de Ezpeleta, recusándole por haber jugado un partido con profesionales y corredores.

Por la tarde se celebraron dos partidos también de pelota a mano, entre profesionales, siendo estos los primeros que se celebran en Vitoria después de haber llegado a un acuerdo las empresas de los frontones con un grupo de pelotaris desidentes. En los dos partidos, Atano VII y Lazcano hicieron 10 tantos; Chiquito de Artadi y Gallástegui 22; Urcelay II y Laza, 22, y Unamuno e Irureta III, 16.—Alfil.

Fútbol

La Copa Goya

(Viene de 1.ª página)

eso, discusiones; mas tarde llegará inexorablemente la devolución de visita y entonces... entonces será ella, porque a nosotros nadie nos saca del criterio fijo, que tenemos acerca del desquite forzoso. Pero bien se puede anticipar que, no es probable, si llega, alcance las mismas proporciones de marcador.

Y para no ser menos, el Zaragoza en sus dominios de Torrero, también se soltó el pelo y le hizo un «siete» al Sabadell muy difícil de zurcir en la Cruz Alta donde no será posible una reparación equivalente por mucho que aprieten los arlequinados del Vallés.

No es para que nadie se extrañe de este desmanejamiento sabadellense. Desde que terminaron su campaña triunfal de Liga y lograron un reingres otriunfal en la máxima División de Liga las huestes de Gracia el camisero andan un tanto apagadillas y dan la sensación de haber quemado todo su «combustible» en el torneo para ellos clave de la temporada.

Es de esperar que el Sabadell se despierte pronto, muy pronto, para que haga honor a su nueva condición de Primera División y nos haga algún grato «anticipo» con vistas a la nueva temporada que tan distante se ve aún y que no se halla tan lejos como parece...

Mientras tanto, el Español queda en plan de «mandón» y ya claro aspirante a la posesión indiscutible de la Copa Trofeo que lleva el nombre del insigne pintor aragonés. Ha marcado doce tantos y no ha encajado ni uno solo; algo que invita a conversar largamente sobre la inseguridad de Trías y la ineficacia de la delantera blanquiazul. ¡Qué grato hubiera sido eso hace tres meses...!

Pero más vale tarde que nunca y bueno será el consuelo de pensar que no hay mal que toda una temporada dure... si el acierto final logra empalmarse con la apertura de un nuevo curso futbolístico.

La Copa Goya ya está lanzada por el mejor de los derroteros y, gracias a ella vamos a rubricar dignamente la temporada que sólo tiene de vida tres semanas escasas. — S.

FRONTONES

CATALUÑA
Hoy, tarde, a pala: IRUN - SANTI contra ARAMENDIA I - ISIDORO I. Noche, a pala:
Inza - Uriarte
contra
Ch. Burguete-Salamanca
Mañana, tarde grandes partidos y quinielas a testa y a pala. Noche, en Función extraordinaria, el colosal partido a pala
Salamanca-Ch. bilbao
contra
Inza - Uriarte

CONDAL
Hoy, noche, a las 10: MARUJITA - VASQUI contra CHIQUITA MALLAVIA - CHARITO, y
Hortensia - Pili
contra
Carmencita - Mari I
Mañana, tarde y noche, grandos partidos y quinielas

CHIQUI
Hoy, noche, a las 10: EDURNE - CELIA contra ASUNCION - PAQUITA I, y
Alegría-Yolanda
contra
Deva - Pepita
Mañana, tarde, grandes partidos y quinielas. NOCHE, REAPARICION DE LA FORMIDABLE DELANTERA
BARRUTIA II
jugándose un colosal partido

NOVEDADES
Hoy, noche a las 10: GRANDIOSO PARTIDO A CESTA
Berrenechea-Guara
contra
Sarasúa - Allende I
Mañana, tarde y noche, grandes partidos y quinielas

Principal Palacio
Hoy, noche, a las 10: M.ª ANTONIA - SALSAMENDI contra JESUSA - VICTORIA, y
Bori - Lumi
contra
Conchita-Encarna
Mañana, tarde y noche, grandes partidos y quinielas

SOL Y SOMBRA
Hoy, tarde: Magda - Marichu, c. Dani - Silvia, y Dorita - Francis c. Trecet - Mari Tere

En ruta se impone Ciclos Cataluña
En pista se impone Ciclos Cataluña
En la ciudad y en el campo una bicicleta sin rival
Ciclos Cataluña
SAN ANDRES, 101 - TELEF. 53705 :: SANS, 21 - TELEF. 37835 :: PEDRO IV, 167 :: ARRABAL REBUSTER. 30 (REUS) :: MASIP, EN CALELLA :: FRANCISCO PAYA EN VILASAR DE MAR

CICLOS IBERIA BARCELONA
CON PEDALES LUMINOSOS
Paseo Colón, 7

TARIFA SUSCRIPCION

	Mes	Trim.	Se.	Año
Local.	10'50	31'50	63	126
Provin.ª.	—	31'50	63	126
Extranj.º	—	39'50	79	158
América.	—	32	64	128

ANUNCIOS: Según tarifa

Año XL — Número 7060

Edición de la mañana

El Mundo Deportivo

Precio del ejemplar: 40 cts. Fundado en 1906 Domingo, 9 de junio de 1946

Redacción, Administración y Talleres
DIPUTACION, 338
BARCELONA (9)
TELEFONOS,
Redacción 55.854
Administración.. 55.844

Una vez más la final de la Copa de S. E. el Generalísimo, en el Estadio

REAL MADRID Y VALENCIA C. DE F. CON SUS MEJORES EQUIPOS, FRENTE A FRENTE, ASPIRANDO AL TITULO

El colegiado andaluz Martínez Iñiguez, director del partido secundado en las líneas por los catalanes Azón y Barderi

LOS 22 ACTORES DE LA FINAL.—He aquí a los dos equipos que esta tarde van a disputar, en el Estadio, la final de la Copa. En la línea de arriba, el Real Madrid: Bañón, Clemente, Corona, Moleiro, Ipiña, Huete, Alsúa, Barinaga Pruden Belmar y Elices. Abajo, el Valencia Club de Fútbol con Eizaguirre, Alvaro, Juan Ramón, Ortuzar, Iturraspe, Lecue, Epi, Asensi, Mundo, Igoa y Gorostiza

UNA GRAN GALA MAS BRILLANTE QUE NUNCA

Estamos ya a escasas horas de la final de la Copa de S. E. el Generalísimo, lo que tantas veces hemos calificado de broche de oro cerrojazo incomparable de la temporada oficial. Y no es cosa de repetir, por sobradamente conocido, lo dicho ya otras veces.

Pero si es del todo necesario subrayar que, esta final, está dentro de un marco mucho más brillante que otras veces, por la cantidad y calidad de ilustres visitantes altos rectores y dirigentes del fútbol español que serán testigos del incomparable partido desde la monumental tribuna central de nuestro Estadio, por el aspecto que presentará el mismo, pues ya se barrunta el llenazo cumbre, por el gran nivel de fuerzas que los desconfiados, de los que dejan a un lado preferencias puramente particulares y solamente se atienen a lo visto a través de sus respectivas trayectorias, otorgan ya sin vacilaciones, a los dos finalistas.

El Estadio de Montjuich, honra y orgullo de toda la ciudad, pero de una manera especial de la gran masa deportiva, vivirá hoy una jornada gloriosa y pondrá de manifiesto la imperiosa necesidad de que exista de que se le conserve con el mimo, más que cuidado, con que hoy se le atiende por parte de nuestro Ayuntamiento.

Y ahora, dejemos la glosa que casi es innecesaria y pasemos a otro apartado.

EL CAMPEON DEBE SERLO POR JUEGO Y NO POR SIMPATIA

No es posible negar que, el Valencia cuenta entre nosotros con grandes simpatías; siempre fué el enemigo más temible de nuestros más destacados conjuntos, el que dió las batallas más tremendas al Barcelona, Español y Sabadell en la máxima categoría nacional de Liga; hubo momentos en que la rivalidad se agrió, por obra y gracia de choques duros muy duros, pero... al final, todo quedó en nada y la primera visita de los dueños de Mestalla fué acogida con el cariño y simpatía de siempre.

Son fáciles de explicar estos lazos de estrecha amistad y eterna simpatía: a Valencia la tenemos «a un paso», una visita a la ciudad del Turia viene a ser para los barceloneses como un paseo un poquitín largo al final del cual se encuentran muchas caras conocidas y muchos brazos que se abren acogedores...

Y por eso, cuando el Valencia vino hace un par de temporadas a enfrentarse con el Atlético de Bilbao en plan de gran favorito, en un magnífico momento, por su gran forma, inmejorable moral, amplio optimismo y demás séquito propicio para coronar a un Campeón de Copa, la afición catalana volcó ciegamente su pronóstico a favor de los blanquillos mestalleros.

Lo que sucedió aun perdura en el recuerdo de todos: los «leones», víctimas por todos considerados como sin «indulto» posible, rugieron por todo lo alto sobre la lozana cancha de nuestro Estadio cambiaron el pronóstico sobre la marcha, en el mismo campo de batalla y, la afición catalana, aún con el escozor de una tremenda desilusión, supo hacer la justicia que siempre hizo y dedicó interminables ovaciones a los bravos defensores del histórico Club bilbaíno.

¿Quiere decir esto que esta tarde puede suceder lo mismo? Lo único que quiere expresar es, lo que todos sabemos: que el Valencia sale favorito; una gran parte lo hace, simplemente, por simpatías a nuestros vecinos regionales, la minoría por haber examinado más o menos detenidamente el «pleito» copero y considerar que, técnicamente, el Valencia es superior al Madrid.

Nosotros, no queremos entrar de lleno en estos puntos de vista tan originales que nos brinda la final y hacemos fervientes votos porque el futuro Campeón lo sea por juego y no exclusivamente por simpatía.

A NUESTRO MODO DE EXAMINAR, UN GRAN NIVEL DE FUERZAS

A los dos hemos visto entrenarse en el Estadio en estas vísperas sensacionales de la final que han durado toda una semana. Primero al Valencia, con un optimismo pocas veces visto en otros cuadros finalistas, en forma física impecable todos sus componentes, cada cual perfectamente a punto, individualmente porque no hubo simulacro de partido y no fué posible adentrarnos en el examen global.

Pues bien, el Valencia nos pareció un conjunto con un estupendo trío defensivo; una línea media que puede empujar a la delantera, pero que será un enigma mientras no hayan transcurrido los quince primeros minutos de juego: todo estriba en que Carlos Iturraspe tenga «su» tarde y ligue juego con sus alas.

La delantera nos pareció más firme que otras veces: Epi del todo recuperado, Asensi tan jabato como siempre, Mundo con su habitual dureza de tiro Igoa el jugador fino, cerebral, Gorostiza ya no tan «bala» como en sus mejores tiempos, porque los años dejan huella, pero el tiempo no ha podido quitarle la sapiencia, la picardía en la jugada, el saber sacar amplio provecho con el esfuerzo mínimo, porque, tal como juega el veterano Goros hay muy pocos que hoy sepan jugar. ¡Si a Guillermo se le pudieran quitar diez años de encima!... ¿Cuánto valdría su ficha?

Y ahí queda un Valencia en plan de favorito, cuyo título no seremos nosotros quienes lo achiquemos en estas últimas horas que ya comienzan a ser de pasión.

En segundo término, vimos al Madrid en plan preparatorio. Ya dijimos ayer algo sobre la impresión que nos produjo y, ahora, nos ratificamos en la misma: inmejorable. Bañón y Corona, imponentes; a Clemente, por algo lo deben poner en el trío ¿no? También nos gustó mucho, pero de veras, la forma que nos dejaron entrever Ipiña y Huete. Y de los delanteros, el tirazo seco de Barinaga, la fogosidad y facilidad de tiro de Belmar, fueron el complemento de estas impresiones por demás grata.

Hechas las debidas comparaciones, pero dejando a un lado el peso que pueden dejar sentir unos años de más o de menos, es cosa propicia al dictamen un gran nivel de fuerzas para que, en el marcador, al final de los noventa minutos reglamentarios de peloteo, aparezca una victoria mínima de quien tenga más fortuna.

Como tampoco nos extrañaría una final con prórrogas...

HAY AMPLIO OPTIMISMO EN LOS DOS BANDOS

Ayer hubo amistoso de importancia en Las Corts; dos «históricos» de relieve, entretenían sus añoranzas de finalistas apeados prematuramente jugando una Copa que venía a ser desquite de la de otra Feria de

(Continua en 2.ª página).

EL MIERCOLES EN PRICE

La reaparición de Luis de Santiago frente a Fortea

Si otras circunstancias no vinieran a aumentar el interés de la reaparición del ex campeón nacional de los plumas, bastaría esta nueva actuación de Luis de Santiago en el «ring» de Price, para que el solo anuncio de su pelea con Fortea mereciera ya la atención de los aficionados que gustan de ver la esgrima de alta escuela, opuesta a la de toma y daca.

Pero el combate, o mejor dicho esta reaparición de De Santiago, llega en un momento por demás interesante. El boxeador madrileño no viene solo a ofrecernos una exhibición de buena box, porque su estilismo, su pegada y toda la gama que cracteriza a los púgiles de su gran clase, le ha sido ya bien reconocida y por lo tanto no vamos a pretender descubrirla ahora. La presencia constituye en estos momentos, la incorporación en el torneo abierto — y del que dábamos amplia cuenta en nuestra edición de ayer — para designar quien, entre él, Romero y Martí II, disputará el título de Campeón de Europa al italiano Bonetti.

Para su «debut» le será opuesto un contrario difícil, sin duda uno de los más difíciles que hoy día pueden escogerse en la categoría de los plumas. Fortea, por su dureza, por su combatividad, por su experiencia y por su pegada, es el prototipo del boxeador bregado, capaz de hacer

(Continua en 2.ª página).

Los campeonatos de Cataluña de remo

...se disputarán esta mañana, a las nueve, en el Canal-Puerto, en las pruebas de "outrigger" a dos, cuatro y ocho remeros con timonel y "skiff"

El último «ocho» del Marítimo, en el que figuraron conjuntamente los hermanos Fontquerni y Ribas

TRASCENDENCIA DEL CHOQUE

Esta mañana se inicia oficialmente la temporada de remo, con el tradicional choque entre los eternos rivales tarraconenses y barceloneses. Cuantos alicientes poseen estas regatas entre los dos primeros clubs españoles del duro deporte de la boga, son ya sobradamente conocidos entre todos los aficionados para que ahora molestemos de nuevo su atención sobre ellos. Con decir que estos encuentros — principalmente la regata de «outrigger» a ocho, el vencedor de la cual es considerado el vencedor absoluto de los campeonatos, aunque los títulos no lo rezen así, son nuestro Oxford - Cambrige, habremos hecho el más elogioso, concreto y amplio comentario que sobre las regatas de esta mañana puede escribirse.

Pero esta temporada que se inicia hoy, tiene como meta una finalidad que hará multiplicarse los esfuerzos de los bogadores, que hará desearles como nunca la codiciada victoria, y que a nosotros nos promete depararnos unas regatas emotivas y disputadas hasta el final. Y esta finalidad no es otra que la de una posible selección para el campeonato ibérico que durante el mes de agosto se disputará en Vigo, y en el transcurso del cual España debe borrar el mal efecto que en todos los aficionados produjo una inesperada derrota a manos de los dos equipos portugueses, que por primera vez se anotaron la victoria en esta prueba.

Cierto que entre los Campeones de Cataluña y el Campeonato Ibérica media todavía el campeonato de España, que deberá celebrarse el próximo julio en Barcelona, pero también es indudable de la misma manera que un resultado decisivo pesaría con tal ánimo sobre el seleccionador, que los vencedores podrían considerarse poco menos que poseedores de la camiseta amarilla de los colores nacionales.

Y aquí reside la verdadera trascendencia del choque.

COMO VIENE EL CLUB NAUTICO DE TARRAGONA

Pues los tarraconenses vienen con muchos ánimos, y con algo de misterio. No conocemos todavía los equipos, y por primera vez en la historia han dejado de aposentarse en el clásico hotel de la Plaza de Palacio. Hacia las seis de la tarde se personaron en el Club Marítimo algunos de los componentes del equipo, y de sus manifestaciones puede deducirse que concentran todas sus esperanzas en la actuación del «ocho», ya que se han visto, durante toda la temporada, con verdaderas dificultades para entrenar el «cuatro». Parece que esta prueba la dan por perdida, cosa que confirma el hecho de que no hayan traído bote conformándose con salir con el que les prestará el Marítimo, a pesar de que tiene algunos segundos de diferencia con el utilizado por el equipo barcelonés. En cuanto a la prueba de «skiff», es casi seguro que Juan Manuel Romeu revalide brillantemente su título, ya que es de esperar que el joven Omedes haya efectuado grandes progresos, no hemos de suponer por ello que el flamante campeón se haya dormido sobre sus laureles.

Y COMO SE PRESENTA EL MARITIMO

La unidad que en los equipos del Marítimo formaba la unión de los hermanos Fontquerni y de los hermanos Ribas en todos los equipos, fué durante largo tiempo la causa de las merecidas victorias obtenidas por los bogadores barceloneses.

No tenemos que investigar el porque — ni nos incumbe — pero parece ser que algunos resquemores y algún inmotivado afán de competencia ha dado origen a que estos excelentes bogadores empuñando el remo, e inmejorables muchachos en el terreno particular, se hayan separado de los equipos. Y les veremos esta mañana por separado. A Antonio y a Tino, marcando el «cuatro». A José María y a Miguel, marcando el «ocho». Pero nosotros mucho nos tememos que ambos equipos queden algo cojos, sobre todo si se confirma la alineación que como probable dimos días atrás, tanto en el «ocho» como en el «cuatro».

Esta será una desventaja que, a nuestro parecer, pesará mucho sobre los equipos barceloneses.

Fernando Fornells

ORDEN DE LA PRUEBA

A partir de las 9 de la mañana:

Campeonato de Cataluña de «outrigger» a cuatro remeros con timonel.

Campeonato de Cataluña de «outrigger» a dos remeros con timonel.

Regata Regional de yolas a cuatro remeros y timonel (debutantes).

Campeonato de Cataluña de «skiff»

Campeonato de Cataluña de «outrigger» a ocho remeros con timonel.

LA COPA DE S. E. EL GENERALISIMO DE BALONCESTO

En Las Corts, Barcelona contra Layetano en apasionante vuelta de semifinales

El equipo de baloncesto del Barcelona

PARTIDOS PARA HOY

Barcelona — Layetano.
Real Madrid — Mongat.

* * *

En Las Corts nos será ofrecida esta mañana la segunda edición del duelo Barcelona - Layetano. Como se recordará, en la primera parte de esta eliminatoria — la disputada el pasado domingo en el campo del club decano — el triunfo fué para los azulgrana. Pero por tan escaso margen —solo dos puntos de ventaja— que bien puede afirmarse que nada hay resuelto todavía y que, por ende, habrá de resolverse la cuestión, en última instancia, en el partido de esta mañana. En realidad, dos puntos significan muy poca cosa en baloncesto, si es que en realidad significan algo. Por lo que ni el Barcelona puede sentir, con ellos, la menor sombra de confianza o seguridad, ni, de otra parte, puede el Layetano salir a la cancha con depresión u otra cosa que se le parezca... Puede decirse, pues, que uno y otro equipo tomará hoy la salida desde la misma línea, sin ventaja ni desventaja para nadie. ¿Qué esos dos puntos pueden pesar en el recuento final, Indudable. Pero no lo es menos que, en lo moral, no pueden pesar lo más mínimo en el momento de iniciarse el juego.

Una cerrada incógnita rodea este encuentro. La misma que en el partido último no pudo verse despejada. ¿Cuál de los dos equipos se abrirá paso a la final? Difícil respuesta, en verdad. Mucho más después de haber comprobado que, en efecto, las fuerzas entre ambos conjuntos aparecen a un nivel de equilibrio que hace de todo punto imposible la tarea de lanzar un cálculo de probabilidades. Estas, desde luego, podríamos calibrarlas juzgando por algunos aspectos del partido último. Y, de hacerlo así, es seguro que habríamos de llegar a la conclusión de que es el Barcelona el equipo predestinado para seguir adelante... Mayor fortaleza moral en sus hombres, más fonro, más homogeneidad.

Por contra, un Layetano desligado, con un Kucharski — juzgando por lo que en él vimos hace ocho días — bajo de forma... ¿No será aventurado, sin embargo, sentar un juicio a tenor de la visto en un solo partido? Es probable que sí. Por ello, seguiremos absteniéndonos de pronosticar. Y lanzar, en materia de previsiones, esta única: que será, como el de hace ocho días, un partido en el que el nerviosismo tendrá ancho campo de acción, y en el que el interés se mantendrá latente del principio al final Es el título de finalista — de campeón, casi — lo que estará en juego. Y con tan elevado premio a la vista, ¿qué no habrán de hacer los jugadores por alcanzarlo?

El Mongat jugará en Madrid. De salida, contarán los costeños con dieciocho puntos de ventaja. Muchos puntos, sin duda, para admitir que el Mongat pueda sufrir contratiempo alguno. Claro está, que para que así no sea, tendrá que salir a la cancha del Fiesta Alegre con una táctica tendente a impedir que su ventaja se reduzca más de lo previsto. Del acierto con que se desarrolle esa táctica, dependerá, claro es, la confirmación de su virtual título de finalista. — M. E.

Un intento de record levantino de marcha, en Montjuich

Mañana y en ocasión de disputarse los Campeonatos de Barcelona, los marchadores valencianos Pellicer, actual campeón nacional del F. de J. y Viaplana, llevarán a cabo un intento de record sobre la distancia de 3.000 y 5.000 metros, records que actualmente están en poder del atleta Caparrós.

La prueba será disputada bajo el control del Colegio de Jueces y Cronometradores de la Federación Catalana.

Inauguración de la temporada oficial de natación

Esta mañana, el XXXV Gran Premio de Pascua, con pruebas de esperada emoción

Nuevamente nos hallamos ante la inauguración oficial de la temporada natatoria. Y otra vez el Gran Premio Pascua, esta prueba clásica y la más veterana de la natación española es la encargada de descorrer el telón de una nueva temporada, que hemos dado por calificar de decisiva, principalmente porque en el curso de la misma hay el anuncio de unos interesantes festivales internacionales, que el C. N. Barcelona, organizador de la competición de hoy, está realizando los máximos esfuerzos para llevar a cabo. Y también porque algunos de nuestros más significados campeones se han tomado en serio su preparación y además por su entusiasmo y condiciones se puede esperar mucho de ellos.

Nos llega este Gran Premio Pascua con sus 200 metros en la piscina, por trigésima vez. Y en esta ocasión ante la espectación de los incondicionales de nuestra natación, esperanzados de ver confirmados todos los pronósticos hechos en algunos nadadores y nadadoras. Las marcas obtenidas en el curso de las más recientes competiciones preparatorias y en particular del «Gran Premio Pascua» son altamente interesantes, a la vez que esperanzadoras. Pero queda la incógnita de lo que realizarán concretamente los nadadores y nadadoras del C. N. Barcelona frente a los representantes de los demás clubs.

Nos vienen de improviso la concurrencia de nadadores a los que no hemos de restar méritos, por cuanto los tienen y sobrados para codearse con los mejores del C. N. Barcelona. Pero por muchas circunstancias hemos de reconocer que el equipo que hoy presenta el club decano se halla preparadísimo y que será muy difícil el superarlo, por el factor entrenamiento. Hay únicamente el aspecto clase que puede pasar por encima toda coincidencia técnica.

Y entre los nadadores de clase que participan de los demás clubs, hemos de otorgar una preferencia a «Segis» Pera y a Pedro Casóliba. Estos dos nadadores, y principalmente el ex aragonés, pueden desbaratar todo cálculo, aún reconociendo que se hallan en la plenitud de su forma física, adquirida por un entrenamiento constante. En los demás casos hay una ventaja en favor de los nadadores del club decano. Empezando por los infantiles no hay que olvidar que Roberto Queralt tiene muchas probabilidades de triunfo, que únicamente se las puede discutir Alberto Buil del C. N. Reus «Ploms» al que se le atribuyen buenas marcas y una preparación bastante depurada, dentro de lo que le han permitido las circunstancias.

PERA
una de las figuras del Gran Premio de Pascua

Entre Rusca y Herrera, del C. N. Barcelona y Foz del C. N. Reus «Ploms» se halla el vencedor de los cadetes. La clase de Herrera es mucha, pero no hemos de olvidar que Foz, el año anterior y en la categoría infantil le discutió al nadador del Barcelona, en muchas ocasiones su supremacía. Y Rusca viene dispuesto a sentar su clase esta temporada, por lo que ha llevado un entrenamiento adecuado para lograr sus propósitos.

Muriá del Cataluña, Claret del Sallent y Bossy del C. N. Barcelona, son los tres favoritos de la categoría «juniors». ¿Quién vencerá a quien en esta prueba? Muy difícil es adelantar un pronóstico y creemos que ya es de por sí alentador el presentar una carrera disputadísima, entre tres nadadores.

La carrera grande de hoy es la femenina. Favorita de la misma lo es Mary Bernet, atendiendo a sus títulos y sus «records», pero no de una manera absoluta, toda vez que hay que dar sus probabilidades a Elena Azpelicueta y Mercedes Gómez. La nadadora del Montjuich E. y O. tiene una carrera difícil, pero Mary conoce perfectamente todos los resortes para resolver a su favor una prueba de este calibre.

Y finalmente queda planteada una cuestión de amor propio en la categoría seniors. Vuelve «Segis» Pera al palenque deportivo, esta vez defendiendo los colores del Reus Deportivo, con el lógico estímulo de una victoria para revalidar su condición de vencedor absoluto del año anterior y para prevalecer su clase de campeón nacional.

(Continua en 2.ª página).

Trofeos Copas Hernan

PARTIDOS PARA HOY

PRIMERA CATEGORIA

PRIMER GRUPO

Ripollet—Hospitalet.
B. I. M.—San José.
Calella—Juventud.

SEGUNDO GRUPO

C. C. Hospitalet—Gimnástica.
Español — Manresa.
C. C. Badalona—Mediterráneo.

SEGUNDA CATEGOORIA

U. D. Sans—Atlético.
Condal—Hispano Francés.
Cornellá—Hostafranchs.
Intrépidos—Olesa.

TERCERA CATEGORIA

C. C. Badalona—Juventud.

TARIFA SUSCRIPCION

	Mes	Trim.	Se.	Año
Local.....	10'50	31'50	63	126
Provin.ª.	—	31'50	63	126
Extranj.º	—	39'50	79	158
América.	—	32	64	128

ANUNCIOS: Según tarifa

Año XL — Número 7061

Edición de la noche

El Mundo Deportivo

Precio del ejemplar: 40 cts. Fundado en 1906 Lunes, 10 de junio de 1946

Redacción, Administración y Talleres
DIPUTACION, 338
BARCELONA (9)
TELEFONOS
Redacción 55.854
Administración.. 55.844

CONTRA PRONÓSTICO LA FINAL SE CONSUMÓ

EL REAL MADRID CAMPEON DE LA COPA

Batiendo al Valencia claramente por juego y por tanteo

EL OBJETIVO EN EL ESTADIO.—He aquí diez instantáneas que forman una película de la final. I. El Madrid, campeón de España. II. Eizaguirre rechaza con grandes dificultades un tiro de Elices. III El primer gol de la tarde a un tiro sesgado de Barinaga. IV. Eizaguirre se lanza a los piés de Pruden. V. Bañón trata de impedir una internada peligrosa de Epi. VI. Eizaguirre sale en busca de un balón raso. VII. Un remate valenciano se estrella contra el larguero. VIII. Ipiña en hombros con la Copa de S. E. el Generalísimo. IX Quincoces llora de emoción mientras es llevado en volandas por los jugadores. X. El Valencia, sub-campeón.

Que nadie se llame a engaño. Ya habíamos advertido con antelación, que el Madrid estaba mucho mejor de lo que muchos suponían y no sería, en forma alguna, víctima propiciatoria de los valencianistas.

Si de mucho tiempo a esta parte ya habíamos admitido el hecho cierto de que, partidos de máxima rivalidad y finales de Copa, no otorgaban supremacía alguna por anticipado, lógico era esperar que la de ayer en Montjuich, entre dos históricos de muchas campanillas, haría honor a las normas aceptadas y establecidas y no sería de «pan comido» para ninguno de los dos litigantes.

Y la regla se confirmó, deparándonos una nueva y sensacional sorpresa al verse batido con toda claridad el favorito, el Valencia, sin nebulosidades, sin anormalidades de talla, sin nada, en absoluto, que pudiera justificar el «vuelco».

Ganó el Madrid y el Valencia quedó apeado por cuarta vez en Montjuich, terreno que, a estas horas, muchos denominarán ya como «gafe» para sus favoritos, tanto, que la decisión, con carácter único, que a estas horas habrán adoptado el noventa y nueve por ciento de los valencianistas, junto con la de los dirigentes, es la de no volver a jugar nunca más una final en nuestro estadio.

Nos preguntamos ahora nosotros: ¿y qué culpa tiene Montjuich de ser fatídico para sus albos colores?

Cuatro veces ha disputado el Valencia la final de Copa en el Estadio de Montjuich. En la primera antes del Glorioso Movimiento Nacional, fué, precisamente, contra el Madrid y los valencianistas llegaron a ella por pura casualidad, tras empatar con el Oviedo en Mestalla y batirle por la mínima en Buena Vista. Fué algo del todo insospechado y en su primera final el Valencia tan sólo fué batido por la mínima cuando todos presagiábamos una goleada madridista.

Luego, fué el Atlético de Bilbao quien le cerró el paso a un Valencia que, como ahora, salía ampliamente favorito. Fué tan sensacional el resultado, que todavía recordamos el «chasco», aun con caracteres indelebles, en los anales del fútbol español. La desilusión hizo época...

A la siguiente temporada, el Valencia volvió a la carga. Y a Montjuich, ahora en plan de desfavorito y aspirante a la goleada adversa, pues la «cátedra», clarividente y tal, presagió una hecatombe por los de Mestalla... Y el Madrid sólo pudo vencer por la mínima...

No hay porque decir cómo se presentaba ahora el Valencia: mimado, aplaudido y alentado con el pronóstico general desde su llegada a estas costas con vistas a la final.

Nosotros, sin embargo, optamos por esperar un poco, por tratar de adivinar algo a través de los inocuos entrenamientos. Y en ellos, pudimos adivinar que el Madrid era una cosa mucho más seria de lo que la mayoría creía.

Ahora, ahí está un tres a uno claro, elocuente, que no hay quien lo borre. Y un partido de final que no fué brillante, ni de clase, pero que dió la victoria a quien tuvo mas juego: el Madrid.

Quien alegue que el Valencia se vió perseguido por la desgracia y padeció un arbitraje francamente adverso, se empeñará en cerrar los ojos a la luz del día. Cuando se llegó al dos-cero que todos consideramos decisivo, no se habían producido supuestas anormalidades sobre el terreno de juego. La cosa era clarísima: una línea media que lanza continuamente a su delantera y, ésta, que aprovecha dos ocasiones.

Y aun aprovechó el Madrid una tercera en la segunda mitad. Con el tres cero la cosa ya no tenía color y los madridistas optaron por ponerse al «Pairo», ceñirse a la iniciativa y dominio valencianista y dejar pasar el tiempo. Cedieron el tanto del honor y ello, bien puede decirse, ya estaba previsto en los cálculos de todos los que seguíamos el partido minuto tras minuto, con el deseo de consignarlo todo verazmente.

Aquel que resumió la final diciendo que el Valencia jugó mucho menos de lo que se esperaba y el Madrid mucho más, quedó en lo cierto.

A señalar el regusto de vetustez que nos dejó el cuadro valencianista. Eran muchos años y una frialdad notable, como la de Epi.

Y en el Madrid, tal vez fuera el «dooping» el verse casi huérfanos de favoritismo en el pronóstico, el amor propio picado, el deseo de dar un bofetón a la cátedra.

Lo cierto es que el Madrid ganó contra todo pronóstico, el Valencia nos dejó fríos, no se vió una final brillante, pero sí emocionante y, el Estadio de Montjuich se abarrotó una vez más, a pesar de sus incontables detractores.

Pero el Madrid dió la campanada y es el nuevo Campeón de Copa.

Y el Valencia, paterno y tal, nos defraudó.

Demos nosotros, también, el cerrojazo oficial a la temporada. — F. S.

EL CAMPEONATO NACIONAL DE BALONCESTO

El Layetano venció ayer al Barcelona en Las Corts por 33-31

En virtud del empate a puntos, un nuevo partido debe decidir el finalista

El Montgat finalista. Perdió en Madrid por 39-41

A la terminación del partido jugado el domingo anterior en el terreno del Layetano, oímos a un espectador expresarse de la siguiente manera: «Barcelona y Layetano deberían dirimir sus contiendas con una moneda...»

Después del partido de ayer, y de presenciar uno de los encuentros más emocionantes que se ha dado sobre una pista de juego, comprobar el gran equilibrio existente entre los dos equipos y convencernos una vez más de como ambos por un igual reunen exactamente los mismos méritos para erigirse en el mejor y genuino representante del actual baloncesto español, recordando la frase de nuestro primer párrafo se nos ocurre pensar en una posibilidad: la de que la moneda, lanzada al aire, cae en terreno blando y excepcionalmente obliga a repetir la jugada.

Porque ayer, los numerosos aficionados que se trasladaron a Las Corts, abrigaban todos una seguridad, una convicción interna: Ganador de la eliminatoria Layetano o Barcelona. Lo que nadie o casi nadie hubiese asegurado es que la partida quedase empatada, pese al recuerdo siempre latente de las mínimas diferencias que separan a ambos siempre que se enfrentan entre sí.

Refiriéndonos a las alternativas del juego nos limitaremos a remarcar la subida del nivel de juego con relación a lo presenciado ocho días antes. Vimos, en efecto, mejor juego aun cuando la nerviosidad hiciese nuevamente mella en el ánimo de los jugadores. No nos extenderemos hoy en la narración del partido por cuanto la oscilación del marcador que señalamos más adelante dará una perfectísima idea de lo acaecido ayer en el terreno de los barcelonistas.

Comentaremos únicamente un hecho particularmente curioso. Treinta segundos antes de la terminación del tiempo reglamentario, Layetano tenía la eliminatoria decidida a su favor. Diez segundos después es el Barcelona quien, con la ejecución de dos tiros libres puede clasificarse. El azar en esta ocasión decide establecer el empate. Layetano y Barcelona abandonan la cancha creemos que contrariados los dos. Quizás más los últimos, puesto que la última gran oportunidad tuviéronla ellos en sus manos...

Anticipémonos a señalar hasta que punto es doloroso que en esta clase de contiendas deba forzosamente un equipo trasladarse derrotado a los vestuarios. Muy especialmente cuando ambos contendientes han reunido a través de unos minutos interminables los suficientes méritos para hacerse acreedores a la victoria. Y también, cuando un solo minuto o menos quizás, decide por un coletazo de la suerte, su favorito... Y este es precisamente, el mejor elogio a la clase del Barcelona y Layetano, bien dignos uno de otro y no en vano campeones y sub-campeones nacionales...

Los decanos se empeñaron en demostrar lo errados que andaban los que les creían eliminados de antemano. Globalmente totalizaron una actuación más que excelente si tenemos en cuenta los factores desfavorables traducidos en terrenos adverso y dos puntos iniciales a favor de sus contrincantes. Les vimos ayer mucho mejor que en el primer partido, marcando en todo momento la pauta más conveniente para ellos, no quebrada ni aun en aquellos momentos en que el Barcelona les avanzaba en el marcador. Seguros, pausados, aquilatando bien y dosificando mucho mejor las reservas físicas llega-

(Continúa en 2.ª página)

Esteve y Martí disputan un balón por alto en el curso del emotivo encuentro de campeonato nacional que disputaron el Barcelona y el Layetano.

Fortea difícil contrincante para Luis de Santiago

El miércoles en el Price

El hecho de que entre los tres pesos plumas escogidos para aspirar al título de campeón de Europa que el italiano Bonetti está dispuesto a poner en juego en Barcelona, figure el ex campeón nacional Luis de Santiago, cuya reaparición en nuestros «rings» se anuncia para el próximo miércoles, viene a reforzar el interés que siempre han despertado sus actuaciones entre los amantes de la buena esgrima. Porque si algo caracteriza al fino boxeador madrileño, es precisamente eso: esgrima.

LUIS DE SANTIAGO

De Santiago es ante todo un boxeador nato, un hombre que boxea bien porque su estilo es un complejo de su inteligencia y de sus facultadas físicas. Esgrime los puños con estilo propio y lo apoya en una rapidez de acción poco comunes. Pero además posee muy hermanadas las dotes de la precisión y la potencia en los golpes. Es además, la suya una figura que se hace simpática en el «ring», porque siempre se produce con una nobleza y corrección ejemplares.

Este púgil científico cien por cien, tendrá que habérselas esta vez y precisamente en este combate cuya trascendencia para su futuro no puede escapar a la vista de nadie, con uno de los hombres más difíciles que figuran entre los primeras serie de la categoría: Fortea. Si el aragonés pudo un día vencer a Romero con la misma holgura con que ha logrado vencer a otros muchos de los plumas actuales ¿por qué no puede repetir la suerte esta vez? Esta pregunta la hacemos precisamente porque reconocemos en él a un boxeador difícil si los hay, por su resistencia, su fogosidad, y por la contundencia de su pegada. Es además Fortea un encajador extraordinario, que además reacciona de tal manera, que puede decirse que se crece en el castigo. Un hombre así puede darnos siempre una gran sorpresa y por lo tanto, esta puede ofrecérnosla también en el combate del miércoles.

En el semifondo, el canario Alamo será opuesto a Fenoy III. Combate entre dos positivas esperanzas, que por la rápida y brillante carrera que llevan, han merecido los honores de figurar en los puestos de honor de esta velada. El canario viene precedido de una serie de victorias, de las cuales destacan las logradas recientemente sobre Lenda, Guasch y Bartos, y por otra parte a Fenoy le han bastado siete combates como profesional para verse clasificado entre los mejores de su peso. Lo cual no es grano de anís precisamente.

GRAN VELADA DE LUCHA EL JUEVES EN LAS ARENAS

Reaparición de Victorio Ochoa frente a Flaviano y Saludes contra Grau

El próximo jueves inaugura la empresa O. D. A. la temporada de verano en Las Arenas. Es propósito de dicha empresa, que sus organizaciones al aire libre se celebren todos los jueves y en el curso de las mismas alternará los programas de lucha y los de boxeo.

Las referencias que tenemos sobre las actividades que piensa desarrollar de aquí a septiembre, son la de que todas sus veladas — tanto las de lucha como las de boxeo—constarán de grandes programas y de que los precios serán populares.

De momento el primer programa de lucha que anuncia para la noche de San Antonio responde perfectamente a estas intenciones. A fuer de sinceros hemos de confesar, que en los momentos actuales difícilmente puede combinarse un programa con más fuerza de atracción ni con nombres de mayor prestigio. Veamos sino cuáles son los ocho hombres escogidos para esta velada inaugural:

Boni - Matamoros.
Grifol - Costa.
Saludes - Grau.
Victorio Ochoa - Flaviano.

He aquí cuatro combates, de los cuales, dos al menos son de fuerza suficiente para asegurar el éxito de cualquier velada. La reaparición del navarro Victorio Ochoa constituye por sí solo un gran atractivo para los aficionados a la lucha americana, porque saben que su presencia en el «ring» es garantía suficiente de que habrán de presenciar una verdadera exhibición. Tanto más siendo su rival el magnífico luchador Flaviano, uno de los hombres que por su estilo y maneras, imprime a los combates un sello de emoción muy particular. La pelea entre estos dos portentosos luchadores de características tan dispares, ofrece pues la perspectiva de un combate de gran interés.

En interés no le anda lejos el de Saludes y Grau, al contrario. Si en el estelar las perspectivas son las de una lucha entre un científico de técnica depurada, y un atleta de potencia extraordinaria, el de semifondo opone a dos hombres de reconocida dureza cuyas actuaciones son siempre garantía de éxito espectacular.

JAVIER OCHOA

Las características de cada uno de estos luchadores son suficiente conocidas de los aficionados para que ahora tengamos que ponerlas de manifiesto para justificar lo que acabamos de decir.

El segundo combate de la velada a cargo de Grifol y Costa y el preliminar entre Boni y Matamoros, son dos combates dignos de figurar en el semifondo de cualquier velada de campanillas.

¡Ah! Y para justificar lo de que en estas veladas imperarán los precios populares, ahí va una demostración: la localidad más cara costará quince pesetas, los tendidos, barreras y generales serán sin numerar y costarán cuatro y el elemento femenino pagará sólo dos pesetas.

Gran Licor CALISAY

No es por pereza...

NO ES POR PEREZA que uno no se afeita todos los días, ni tampoco generalmente por falta de aseo, sino para descansar del tormento que en un cutis irritado por un afeitado imperfecto producen escoriaciones y pequeños cortes que siempre tardan más de 24 horas en cicatrizarse.

CON CREMA O BARRA GOTA DE AMBAR

podrá afeitarse DIARIAMENTE Y SIN MOLESTIAS por duro que sea su barba o por delicado que sea su cutis.

Son jabones suaves que por ser además SOBREENGRASADOS, lejos de resecar la piel, la lubrifican y preparan científicamente para lograr día tras día – rápidamente y sin irritaciones – UN AFEITADO A FONDO Y PERFECTO.

JABON DE AFEITAR

GOTA DE AMBAR

Con GOTA DE AMBAR millones de seres se afeitan diariamente sin dolor

Segis Pera, del Reus Deportivo, y Elena Azpelicueta, del C. N. B., vencedores del Gran Premio de Pascua ayer en el C. N. Barcelona

No exageramos el optimismo que «respiraban» nuestros comentarios impresionistas del XXXV Gran Premio de Pascua, celebrado ayer en el C. N. Barcelona. La reunión inaugural de la temporada de la natación ofial constituyó más que un éxito deportivo, la ratificación de que la natación catalana va encontrando llano el camino de su recuperación, que hasta ahora aparecía confuso.

Y esta impresión suficientemente demostrada a través de los resultados; del propio desarrollo de las pruebas lo apreciamos en la intensa emoción del público que aplaudió y dió la sensación, en todo momento de que vibraba» en la extremada competición que caracterizó a esta trigésima quinta edición del «Gran Premio Pascua».

Y la gradería no engaña. Cuando el público en pié se entusiasma, aplaude y «vive» la emoción sincera del deporte — y deporte sincero lo es la natación — es que en realidad hay colorido de competición.

ELENA AZPELICUETA.

Esta muchachita que roza los 16 años y que se llama Elene Azpelicueta, cuyos comentarios en la prensa deportiva de estas últimas semanas le han sido del todo favorables, se nos manifestó ayer como una nadadora excepcional, que puede acometer la proeza de seguir el historial de Carmen Soriano y Mary Bernet.

Nada hay en desmérito de Mary Bernet que sucumbió ayer ante Elena Azpilicueta, por muchas circunstancias, la más concreta por una falta de entrenamiento evidente, al no poder entrenarse en la piscina de Montjuich, la cual y no por falta de interés de nuestro Ayuntamiento, se halla con la misma agua del España - Portugal que dentro de pocos meses cumplirá un año de su celebración. Mary al exponerse a la derrota dió una prueba de gran deportividad, y en Elena Azpelicueta hallamos a la campeona que puede recoger el relevo de Mary. Tiene su mismo entusiasmo, su tenacidad. Es posible que la derrota de ayer influya en el ánimo de Mary para entrenarse y aún revalidar sus títulos, porque Mary Bernet aún puede acometer varios intentos de marcas entre ellas las de las distancias de fondo.

Pero si así no fuera, Mary Bernet tiene ya a su substituta, la que con más preparación y experiencia puede superar a nuestra natación femenina de los lugares que la han dejado las hermanas Soriano y la propia Mary Bernet.

* * *

Nos dejó algo que aún no nos ha demostrado Pera. Y es el límite de sus condiciones. ¡Si Pera se entrenase y pusiera sus ilusiones en los «records»! En este nadador tenemos a un auténtico campeón de superclase. Pero Pera tiene una contrariedad. La falta de un entrenador, que le domine y le controle en todos los aspectos. No comprendemos a un campeón de natación sin la «sombra» del entrenador.

Le hemos visto en muchas ocasiones, antes de la carrera, apurando un cigarrillo tras otro. Y esto que a simple vista es contraproducente para todo nadador, no fué óbice para que Pera se apuntase un nuevo triunfo. Y logró una buena marca. ¿Qué haría pues este nadador si tuviera a su lado alguien que le guiase y controlase en su vida deportiva? Es seguro que tendríamos a un gran campeón.

* * *

Hemos hablado concretamente de Elena Azpelicueta y de «Segis» Pera, las figuras de ayer en el C. N. Barcelona y es justo que pongamos de relieve otras actuaciones destacadas. Nos sorprendió nuevamente Casóliba

Ayer acosó a Pera y en muchos momentos pareció disputarle el triunfo, junto con Castillo. Y fué después de Pera el mejor nadador de este Gran Premio de Pascua, siguiéndole a seis décimas de segundo Francisco Castillo, incondicional a su club y al deporte. Que es el mejor elogio que puede hacerse de un deportista.

En los cadetes venció Jorge Herrera, confirmando esta aureola de auténtico campeón en ciernes de que viene precedido y que indiscutiblemente nos ha de demostrar en el curso de la actual temporada; en los infantiles Buil del Reus «Ploms» y Roberto Queralt del C. N. Barcelona nos depararon una carrera sencillamente emocionante venciendo el nadador de los «Ploms» por escasa diferencia de la que no está alejado el nadador del C. N. Barcelona, con una marca prometedora; en los «juniors» nos sorprendió Fort también del Reus «Ploms», único nadador que desbarató nuestros pronósticos, por su buena disposición en saber llevar una carrera, en la forma difícil que se le presentó a este nadador y ante un contrincante que como Bossy tiene más experiencia que el nadador del Reus «Ploms» y finalmente los veteranos Manuel Lecha del Cataluña y Enrique Borrás del C. N. Barcelona vencieron en sus respectivos «grados» entre los veteranos. Para Lecha no pasan los años y sigue siendo un ejemplo vivo de entusiasmo. Y lo mismo decimos de Borrás, único nadador que persiste con aquel «over» que nos recuerda los años heroicos de nuestra natación.

Párrafo aparte merece la actuación de la pequeña Isabel Estrany, que venció en las infantiles femeninas apuntando sus muchas condiciones.

Fuera de concurso se celebraron unas pruebas en las especialidades de espalda y braza. Venció en los 100 metros espalda Hurtado por descalificación de Céspedes, en la rigurosidad excesiva de los jueces, que no extreman siempre la misma medida y en los 200 metros braza Andreu logró una de sus mejores marcas y por añadidura venció a Puig su ya insuperable rival. ¿Hasta dónde llegarán estos dos nadadores? Ayer Andreu nos manifestó que estaba dispuesto a plantarse en tres segundos menos en el curso de la presente semana. Veremos si es verdad y también si Puig recoge nuevamente el reto que le lanza su directo contrincante.

VICENTE ESQUIROZ

RESULTADOS

200 metros infantil masc. 1. Alb. Buil (Reus Ploms 2 m. 51 s.; 2. R. Queralt (CNB) 2 m. 51 s. 6-10; 3. Ribera (CNB) 3 m. 13 s. 2-10, hasta once clasificados.

200 metros infantil Fem. 1. Estrany (CNB) 3 m. 27 s. 9-10; 2. M. L. Romea (CNB) hasta cinco clasificadas.

200 m. cadetes. 1. Herrera (CNB) 2 m. 38 s. 7-10; 2. Rusca (CNB) 2 m. 45 s. 9-10; 3. Foz (Reus Ploms) 2 m. 49 s. 410; hasta diecisiete clasificados.

200 m. juniors. 1. Fort (R. P.) 2 m. 42 6-10; 2. Bossy (CNB) 2 m. 43 s. 8-10; hasta once clasificados.

200 mts. Veteranos. (A) 1. M. Lecha (C), 2 m. 57 s. 5-10; hasta cinco clasificados.

200 m. Veteranos (B) reserv. al C. N. B. 1. Borrás 3 m. 34 6-10; 2. Canut, 3 m. 57 s. 5-10.

200 m. Femenina. 1. E. Azpilicueta (CNB) 2 m. 56 s. 8-10.; 2. Mary Bernet, Montj. 3 m. 3 s. 6-10; hasta seis clasificadas.

200 metros Seniors. 1. S. Pera (R. Deportivo) Vencedor absoluto, 2 m. 31 s. 6-10; 2. P. Casóliba (C) 2 m. 34 s.; 3. Castillo (CNB) 2 m. 34 s. 6-10; hasta doce clasificados.

Copas «Club de Natación Barcelona» (Finales).

50 mts. crol Infantil. 1. Monerris, 38 s.; 2. Llorens, 41 s. 7-10; 3. Jornada y 4. Fco. Jordana.

50 mts. espalda. 1. S. Bosch, 43 s. 8-10; 2. Guillera 45 s. 2-10.

50 mts. braza. 1. Pericás, 46 s. 2-10; 2. Hierro, 55 s. 810; Raboso y Pellicer descalificados.

50 mts. libre. 1. Trías, 36 s. 2-10; 2. Castillejos, 36 s. 6-10; hasta seis clasificados.

Pruebas sociales (XXXV Gran Premio Pascua)

100 metros espalda.

1. Hurtado, 1 m. 21 s. 9-10; 2. Estruch, 1 m. 22 s. 810; 3. Gascón, 1 m. 24 s.; 4. Bosch, 1 m. 34 s. Descalificado Céspedes.

200 metros braza.

1. Andreu 3 m. 6 s. 5-10; 2. Puig 3 m. 10 s.; 3. Guarner 3 m. 13 s. 2-10; 4. Chalé, 3 m. 18 s. 6-10; 5. Estrany, 3 m. 20 s. 1-10; 6. Solana, 3 m. 34 s. 9-10.

Lucha

Saludes-Marco y Poissard-Bamala

EL VIERNES EN EL PRICE

Otra formidable velada de lucha hay anunciada para el viernes en el Price, una velada de las mejores que se han programado hasta la fecha y que demuestra palpablemente un afán grande de superación en sus esfuerzos de la Empresa del popular coliseo de las Rondas.

Hay cuatro peleas. Dos de órdago, cuales son las que enfrentará a Saludes y Marco y a Poissard y Bamala. Será interesante ver al badalonés luchar con el fino Marco, en un gran mometo como lo demuestran sus últimas y victoriosas actuaciones, la última frente al vasco Urteaga, y asimismo, será interesante ver el choque entre estos dos grandes técnicos de la lucha que son Poissard y Bamala.

También Macier está en el programa. Tendrá ante sí a la última revelación: Fermós. El galo que recientemente ha batido de manera espectacular a luchadores considerados de primera serie, tendrá que bregar lo suyo ante Fermós, el cual saldrá muy posiblemente a hacer honor a la confianza que en él se deposita al darle esta pelea.

Otro choque que promete ser altamente emotivo y espectacular será el que opondrá a Sotia y a Heras. Los dos dentro de las categorías livianas son los mejores. Con el clásico combate de greco-romana se dará principio a esta velada que es sin duda una de las mejores que se han programado hasta la fecha, cosa por la que es fácil se produzca el lleno en el Price, el viernes.

EL CLUB MARITIMO SE ADJUDICO TODOS LOS TITULOS

En los Campeonatos de Cataluña de remo disputados ayer mañana en el puerto venciendo a los equipos del Club Náutico de Tarragona

UNAS CONSIDERACIONES PRELIMINARES

El incondicional del Club Marítimo de Barcelona llevóse ayer una inesperada sorpresa. Presenció con satisfacción de qué forma tan brillante los equipos del Club Marítimo de Barcelona se adjudicaron los cuatro títulos en litigio. Venció el «cuatro« lo cual era previsible. Triunfó también el «ocho», y eso ya no entraba en los cálculos generales. Aunque todo tiene una explicación. Y ella no es otra que la siguiente: no se alineó el «ocho» que estaba supuesto como probable, y contra lo que todos creíamos, a última hora este equipo fué formado a base de los hermanos Fontquerni y Ribas, poniendo brillante y triunfal fin a la pugna que venían sosteniendo durante un largo período de temporada.

Y refiriéndonos a las consecuencias que se pueden deducir del duelo sostenido entre los dos grandes núcleos de bogadores de nuestra patria, hemos de gritar un «¡alerta!» a los mismos. Hubo — pese a que la victoria total del Club Marítimo quiera indicar lo contrario — una fehaciente nivelación de fuerzas. Pero nada más. No podemos decir que esta nivelación haya sido producto de la superación de unos y otros, sino todo lo contrario. Hemos visto a los equipos barceloneses y tarraconenses francamente mal. Con una magnífica mar y, en la mayoría de las pruebas con una reñida lucha, los tiempos fueron francamente deficientes. Al menos, dejan en el único la impresión de que pueden ser mejorados, y en la memoria avivan el recuerdo de otros superiores anotados en las últimas temporadas.

No es este el camino adecuado para lograr, en Vigo, una victoriosa revancha contra los lusitanos. Nuestros bogadores — con contadas excepciones, entre las cuales figuran en primer término los hermanos Fontquerni — han de mejorar su puesta a punto. Y aunque creemos en la eficacia de los entrenamientos, nos parece que éstos no bastarán para lograrla. Se necesitan regatas, muchas regatas, y seríamos los primeros en aplaudir que el Náutico y el Marítimo llegaran a un acuerdo para lograr que hasta llegar al próximo mes de agosto, fecha oficial del campeonato ibérico, se enfrentaran los equipos de ambos clubs, al menos quincenalmente. Ello exige dos sacrificios, pero abrigamos la completa convicción de que ambos son perfectamente sobrellevables, y son éstos, constancia por parte de los bogadores — y su entusiasmo es fuente de la que puede manar toda la necesaria — y un pequeño aumento en el presupuesto de gastos de ambos clubs, entidades sobradamente potentes para poder soportarlos holgadamente.

LO QUE FUERON LAS REGATAS

Disputóse en primer lugar el campeonato de Cataluña de «outrigger» a cuatro remeros con timonel, sobre un trayecto de 2.000 m. en línea recta — como todos los demás pruebas —alineándose las tripulaciones de la siguiente forma:

«Osiris» (Club Marítimo de Barcelona). Tripulacion: Antonio Fontquerni «Tino» Fontquerni, Araquistain (hijo) g Varela. Timonel, A. Gracia.

«Rosas» (Club Náutico de Tarragona) Tripulación: Serres, Pallejá, Ruiz y Alberni. Timonel: Andreu.

Disputóse esta prueba a las nueve de la mañana, y ya en las primeras estropadas se pudo notar la impresión de superioridad del «cuatro» barcelonés(no sin que durante toda la regata la boga del Náutico decayera en lo más mínimo. No obstante, ambos equipos cruzaron la línea de llegada con una diferencia de 16 segundos, que sin ningún otro comentario da a conocer ya lo que fué esta regata, cuya clasificación fué la siguiente:

1. «Osiris», en 8 minutos 31 segundos 4-5.

2. «Rosas», en 8 minutos, 47 segundos 4-5.

* * *

A continuación se corrió el campeonato de Cataluña de «outrigger» a dos remeros y timonel, entre dos tripulaciones del Club Marítimo de Barcelona, entre los que reinaba, desde hace ya varios días, una deportiva rivalidad. Ello fué motivo de que también en esta regata la lucha fuera sin cuartel, y de que los vencedores Eusebio Guiral y Catalá, pilotados por Giner, lograran obtener una apreciable diferencia a los vencidos. La clasificación de la regata fué la siguiente:

1. «Nautilius» (CMB) Tripulación: Guiral y Catalá. Timonel, Giner, en 0 minutos 33 segundos 3-5.

2. «Juan Camps» (CMB). Tripulación: Grífol y Pascual. Timonel, Gracia. En 10 minutos, 2 segundos 4-5.

* * *

La prueba de «skiff» tuvo un desenlace inesperado. Omedes resistió valientemente la salida del campeón, Juan Manuel Romeu, quien al parecer hacía desesperados esfuerzos para alcanzar al juvenil bogador del Club Marítimo, aunque sin conseguirlo, y de pronto paró los remos y como si le aquejaran agudos dolores, permaneció doblado en su embarcación. Ello sucedió aproximadamente hacia los 700 m., y a partir de ellos siguió Omedes tranquilamente hasta la meta, cubriendo los 2.00 m. de recorrido en 9 minutos 40 segundos.

De esta forma perdió Juan Manuel Romeu su título, siendo remolcado por el canot de Prensa hasta el embarcadero.

* * *

Tras esta regata se alinearon los equipos de debutantes en yolas a cuatro remeros con timonel. Esta regata terminó con una nueva victoria— para que el copo fuera completo—del equipo del Club Marítimo que desde hace ocho meses viene preparando César Pascual, quien personalmente los condujo a la victoria. La lucha fué dura y muy nivelada durante los primeros 1.000 metros, hasta que finalmente logróse destacar el Marítimo, que paulatinamente fué aumentando la ventaja. No obstante la diferencia de tiempos no refleja exactamente la magnitud de la victoria del Marítimo porque los tarraconenses aflojaron la boga creyendo que ya habían pasado la meta, perdiendo con ello varios segundos.

La clasificación de la prueba fué la siguiente:

1. «Marè Nostrum» (CMB). Tripulación: García, Pujol, Bach y Plana. Timonel, César Pascual. Tiempo, 9 minutos, 49 segundos 3-5.

2. «A. J. Escofet» (CNT). Tripulación: Pamies, Franqués, Jordá y Sanromá. Tiempo 10 minutos, 9 segundos y 3-5.

* * *

La regata más importante del campeonato, la correspondiente al campeonato de Cataluña de «outrigger» a ocho remeros con timonel, disputóse en último lugar, y su desarrollo fué el más emocionante de todos, ya que la competida lucha no cesó ni en los últimos metros.

De salida el equipo del Club Marítimo arrancó con diez estropadas rápidas, que le dieron una ligera ventaja sobre sus oponentes. Ofrecieron estos tenaz resistencia, llevándose el disputado codo a codo hasta los 1200 metros aproximadamente. Oyéronse entonces los gritos del timonel del Marítimo, ordenando una nueva serie de diez estropadas, y nuevamente el Marítimo sacó un tercio de bote de ventaja que fué aguantando hasta los últimos 200 metros en los cuales parecían que los del Tarragona, en un furioso embalaje iban entrándoles. Pero los del Marítimo, con su acostumbrada boga larga y regular, fueron sosteniendo la distancia, dando la sensación de no haber embalado en las últimas estropadas.

El resultado de la regata fué la siguiente:

1. «Cadaqués» (CMB). Tripulación: J. M. Ribas, M. Ribas, A. Fontquerni, C. Fontquerni, Varela. López Blanco, J. M. Guiral y Riera. Timonel, Martínez. En 7 minutos 16 segundos.

2. «Miles Dalmau» (CNT). Tripulación: Serres, Ruiz, Pallejá, Alberni, Ardila Pascual, Cabré y Romeu. Timonel. Andreu, En 7 m. 19 s. 2-5.

Momentos después de haberse terminado las regatas, y por el Presidente de la Federación Catalana de Remo, Sr. Giral, fueron entregados los Trofeos conquistados a los equipos vencedores, en medio de los aplausos de gran parte del numeroso público que acudió a presenciar las regatas, y que una vez terminadas éstas, se trasladó de la Estación Marítima al local social del Club. O mucho nos engañamos, o este año vimos mayor cantidad de público y más entusiasmo al seguir el desarrollo de las regatas, principalmente por el crecido grupo de señoritas que con sus aplausos, dieron una simpática nota de color a los campeonatos.

El señor Giral, antes de entregar los trofeos, pronunció unas palabras indicando que tanto vencedores como vencidos no deben desmayar en sus entrenamientos, pues de ellos depende el futuro éxito en los próximos campeonatos ibéricos. Fué muy aplaudido.

FERNANDO FORNELLS

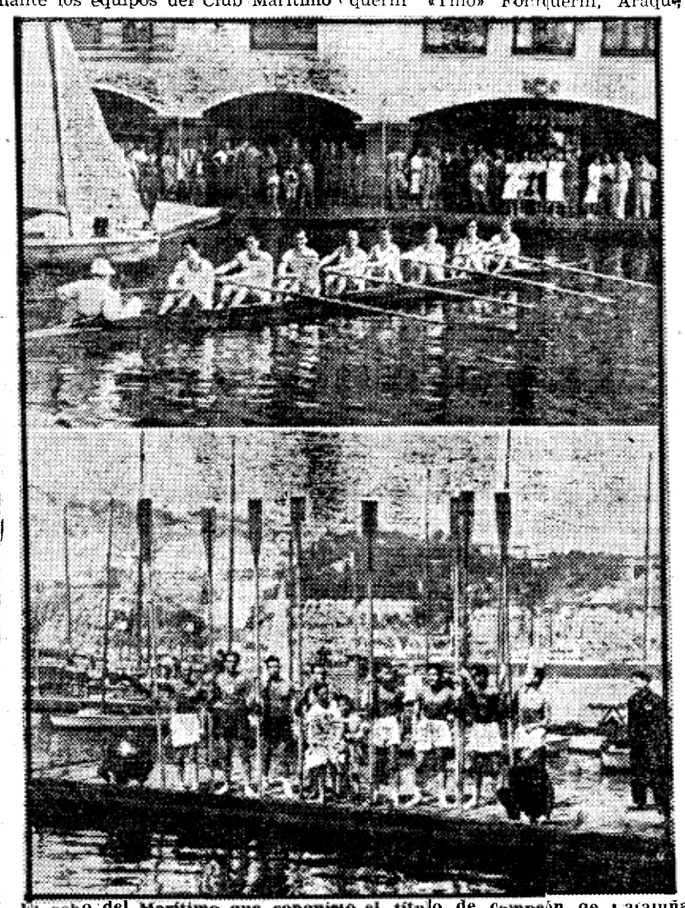

El ocho del Marítimo que conquistó el título de campeón de Cataluña de «outriggers» y el del Náutico que presentó dura batalla en la interesante regata corridas en aguas del Canal-Puerto.

Los Campeonatos Nacionales de baloncesto

(Viene de primera página.)

ron a las postrimerías del encuentro desconcertando leve y peligrosamente al Barcelona con un juego lento y siempre igual que tuvo su repercusión en el marcador... y en el ánimo de los «istas» locales. La eliminatoria no fué suya pero ni merecieron. Entre sus jugadores, Navarrete fué su gran figura y el jugador más destacado del encuentro. Atacando y defendiendo se movió en todo momento con un acierto más que remarcable hasta el punto de que al abandonar el terreno por cuatro faltas personales recogió una ovación unánime, prueba de que todos los espectadores se rindieron a la gran actuación del diminuto jugador. Le siguió en méritos el centro Peón, que dada la gran importancia del partido, esgrimió en todo momento una serenidad más que elogiable, desplegó una sorprendente energía y dirigió el juego con el tacto y la flema que caracteriza únicamente el elemento con sello de excepción. Tenemos la plena convicción que su acertada labor en el centro del campo contribuyó en mucho a que el Layetano saliese vencedor de Las Corts. Evidentemente, Peón atraviesa su mejor momento de forma. Los demás elementos del cinco vencedor rayaron en un plano bueno por un igual. A Kucharski, poco afortunado en el tiro, le vimos en cambio mucho mejor físicamente que el domingo anterior.

En el Barcelona comprobamos nuevamente su, a nuestro entender, mejor y excepcional cualidad: el fondo francamente admirable de que hacen gala todos sus jugadores y una moral formidable. Prueba de esto la tenemos en el hecho de que en los últimos segundos del partido le vemos no sólo lanzarse a remontar el tanteo adverso, sino muy cerca de conseguirlo. Todos los barcelonistas merecen ser destacados por un igual. Apurándonos mucho concederemos a Manolín la labor más notoria. Ferrando, si bien fué quien más puntos consiguió, no siempre tradujo favorablemente los numerosos tiros libres a su cargo. En cambio, en los dos tiros libres finales, si bien no dió la victoria a su club, le salvó de la derrota que le eliminaba. Los demás, Galve, Ignacio y los hermanos Carreras, cuajaron un partido más que bueno, excelente también. Y repitiendo nuestra afirmación anterior, diremos asimismo: La eliminatoria no fué suya pero también la merecieron...

Dirigió el partido el colegiado del Centro, Esteban. Por nuestra parte ninguna duda puede teñir de vacilación nuestro modesto parecer. Su labor cabe ser calificada de perfecta. Si el reparto de faltas personales y técnicas perjudicó más a unos que a otros —Barcelona 26 tiros libres y once puntos y Layetano 11 y siete— obedeció simplemente a que los primeros defendieron su cesta siempre mejor que los decanos. Su mejor elogio lo señala el hecho de que a la terminación del partido nadie hablaba del árbitro. Lo cual no deja de constituir una curiosidad sin precedentes casi...

Equipos y marcadores:

Barcelona: M. Carreras, P. Carreras (2), Ferrando (12), Galve (8), Ignacio (3) y Manolín, 6.

Layetano: Esteva (2), Carretero (1), Font, Kucharski (8), Peón (4), Navarrete (18), Arenys y Llopis.

Mongat: Pagan (7), Justes (2), Baró (6), Dalmau (10), Diego (13), Regull (1).

Madrid: Lozano (11), Gámez (14), Llop (6), Hernández (8), López (1) y Moreno (1).

G. ALBERTI TORNER

El jaguar de la cancha

JAUREGUI

el brillante estilista de la Pala, REAPARECERA, MAÑANA, NOCHE, en

Frontón Cataluña

FRONTONES

CATALUÑA

Hoy, tarde, a pala: CHTO. BILBAO II - ISIDORO I contra ELORRIO - ARAMBURU. Noche, a pala:

Guetaria - Pedrín II

contra

Ch. Burguete-Uriarte

Mañana, tarde, grandes partidos y quinielas a pala y a cesta. Noche, en Función Extraordinaria, el colosal partido a pala, para reaparición del formidable delantero

JAUREGUI

Jáuregui-Pedrín II

contra

Inza - Salamanca

CONDAL

Hoy, noche, a las 10: MARUJITA-ENCARNA contra LOLINA II - VICTORINA, y

Hortensia - Azcoitia

contra

Conchita - Bene

Mañana, tarde y noche, grandes partidos y quinielas.

CHIQUI

Hoy, noche, a las 10: SAGRARIO-PAQUITA I contra ASUNCION-NURIA y

Alegría - Petrita

contra

Arrate II - Pepita

Mañana, tarde y noche, grandes partidos y quinielas.

NOVEDADES

Hoy, noche, a las 10: MONUMENTAL PARTIDO A CESTA

Blenner II - Guara

contra

Sarasúa - Allende I - Lizarza

Mañana, tarde y noche, grandes partidos y quinielas a pala y a cesta.

Principal Palacio

Hoy, noche, a las 10: CHTA. MALLAVIA-ARACELI contra ALTUNA-VASQUI y

Bori - Lolilla

contra

Mercedes-Pili

Mañana, tarde y noche, grandes partidos y quinielas.

SOL Y SOMBRA

Hoy, tarde: Dani-Francis c. Manoli-Mari Tere. Noche: Dorita-Silvia c. Trecet-Marichu.

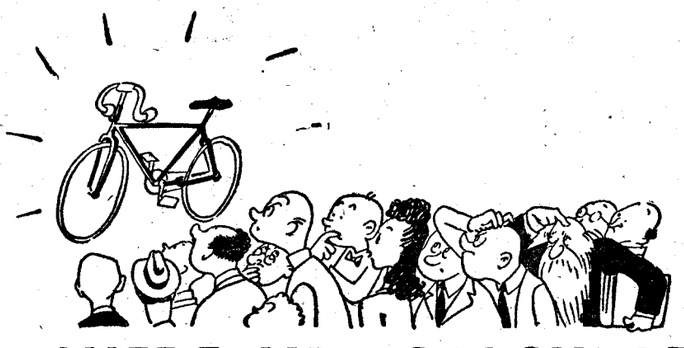

¿PUEDE VD. CALCULAR A SIMPLE VISTA EL PESO DE UN OBJETO?

Le brindamos una ocasión para demostrarlo

Acierte el peso de la magnífica bicicleta marca

CICLOS CATALUÑA

(TIPO DURALUMINIO)

que durante la Feria de Muestras estará exhibida en el Stand de El Mundo Deportivo

Si el peso que Vd. le atribuye coincide exactamente con el de la bicicleta marca

Ciclos Cataluña

ésta le será adjudicada

GRATUITAMENTE

Para poder participar en este Concurso, recorte, conteste y remita el siguiente:

Boletín Concurso "Ciclos Cataluña"

D. .....

que habita en .....

Población .....

afirma que el peso total de la Bicicleta Cataluña, completa con sus accesorios, que se exhibe en el stand de la Feria de Muestras de EL MUNDO DEPORTIVO, es el de .....kilos .....gramos ..... decigramos.

Firma

NOTAS. — Los boletines se recogerán hasta dos días antes del cierre oficial de la Feria de Muestras, debiendo depositarse en los buzones instalados en el Stand de EL MUNDO DEPORTIVO o en los de nuestros locales, Diputación, 338. — En caso de empate entre los concursantes se sorteará la bicicleta «Ciclos Cataluña» entre los que hubieren acertado, pudiéndose cambiar el tipo de la bicicleta si el ganador es del sexo femenino. — El hecho de participar en este Concurso constituye declaración tácita de aceptar el fallo del Jurado.

CASINO RESTAURANTE SAN SEBASTIAN

INAUGURACION: 15 junio 1946, sábado

CENA DE GALA Y FESTIVAL - BAILE en honor de los SEÑORES EXPOSITORES de la XIV FERIA INTERNACIONAL

RAFAEL MEDINA y su maravillosa orquesta

EN LA PISTA:

MOREN GRACY Alta coreografía moderna

MARUJA FONTAL Estrella de baile español

EN EL PATIO ANDALUZ: FORMIDABLE CUADRO FLAMENCO DIRIGIDO POR MANOLO BULERIAS.

Servicio extraordinario de tranvías y canoas.

TARIFA SUSCRIPCION

	Mes	Trim.	Se.	Año
Local.	10'50	31'50	6[illegible]	126
Provin.ª.	—	31'50	6	126
Extranj.º	—	39'50	79	158
América.	—	32	64	128

ANUNCIOS: Según tarifa

Año XL — Número 7079

Edición de la mañana

El Mundo Deportivo

Precio del ejemplar: 40 cts.

Fundado en 1906

Domingo, 30 de junio de 1946

Redacción, Administración y Talleres
DIPUTACION, 338
BARCELONA (9)

TELEFONOS
Redacción 55.854
Administración.. 55.844

CON LLAVE DE ORO EL CERROJAZO A LAS CORTS

Un magnífico Barcelona-Español de clausura de temporada con dos notables alineaciones

El partido se jugará a beneficio de los damnificados en las inundaciones de Murcia y se pondrá en juego una valiosa copa

Gonzalvo III, García, César y Gonzalvo II, del Barcelona :: Calvo, Mariscal, Fábregas y Hernández, del Español, valores consagrados que formarán en el partido de hoy

Los preludios del partido cierre de la temporada entre nuestros más destacados equipos de Primera División, no pueden ser mejores: el Barcelona no quiso esforzarse en Reus y tampoco el Español, en sus dominios de la Carretera de Sarriá lanzóse a heroicidades del todo inútiles, lo cual, en buenas palabras, quiere decir, que los «eternos» rivales no pierden la ocasión más fútil de lograr una victoria que adorne su palmarés y, esta tarde, se lanzarán a fondo, no se «perdonarán», como vulgarmente se dice y batirán el cobre por todo lo alto.

Era, en realidad, el partido que faltaba para darle el adiós a la temporada con todos los honores y, el milagro, lo ha hecho la benemérita Casa Regional de Murcia y Albacete, no dejando que se le fuera de las manos, con el altruísta fin de llevar socorros y consuelo a los que se vieron arruinados por los recientes temporales que llevaron la ruina y la devastación a la rica y bella huerta murciana.

Así pues, si el partido es rico en interés y emotividad no lo es menos en altezas de miras y los deportistas catalanes sabrán corresponder dignamente al loable fin en pro de una región que también tiene destacado lugar en el deporte español y siempre recibió a los nuestros con los brazos abiertos.

Todo está pues magníficamente planeado para que hoy pasemos una tarde por demás grata en nuestro mejor campo de fútbol, en liza los dos mejores equipos, según lo que ayer tarde pudimos ver... y sospechar. Fué, primero, en el campo españolista, mientras se jugaba el Español - Sabadell que restaba por liquidar de la Copa Goya:

—Ya puede verlo, hemos presentado un equipo de circunstancias, obligados por la necesidad de presentar mañana en Las Corts, frente al Barcelona una alineación que pueda aspirar, con causa harto justificada, a la victoria y con ella a la Copa que se pondrá en juego.

—Y en definitiva...

—No hay definitiva que valga a estas horas, porque se ha telegrafiado a Calvo, que se halla en Baracaldo y confiamos en poder alinearlo. En principio, nuestra alineación es la siguiente: Trías; Rigau, Mariscal; Celma, Fábregas, Venys; Segarra, Hernández (R), Morales, Hernández (V) y Diego.

—¡Buen equipo!

—Haremos todo lo posible por ganar, pero los otros no son «mancos» y sacarán a un Martín que hará milagros por jugar un partidazo. No ha dicho el porqué, pero lo ha manifestado a sus amigos...

—Comprendido en todos los aspectos. ¿Algo más?

—Sí; que mañana podremos hacer todo el gasto de «gas» que nos plazca, pues ya no nos quedarán partidos por delante.

Y no hubo necesidad de pedir ampliación de detalles al blanquiazul.

* * *

Como ya es sabido, Pepe Samitier, y sus muchachos se fueron de excursión a Reus a fin de jugar amistosamente con el Atlético Aviación. Estos no han dicho ni su primera ni su última palabra, pero en la alineación que ayer tarde presentaron faltaban los nombres de los Gonzalvos, junto con los de Martín y Velasco. Y esto, para aquel que quiera ser malicioso — y lo estamos ya siendo todos — es cosa harto significativa.

Dimonos una vuelta por la Casa Regional de Murcia y Almacete donde hallamos a su digno y simpático Presidente señor Martínez metido en los detalles de organización del gran partido y agobiado de trabajo, lo cual no fué ningún obstáculo para que nos dedicara con presteza unos minutos de su precioso tiempo:

—¿El equipo para mañana? Apunte: Ballesta; Adel, Soler; Camps, Fonteche, Ascaso; Ordóñez, Moreno, López, Cánovas y Morense. Es el equipito de la Casa de Murcia y Albacete que, en el partido preliminar, se les tendrá muy tiesas con el del Sans, pues hay una Copa en litigio.

—La verdad es que, amigo Martínez, el equipo que nos falta conocer es el «grande», el del Barcelona...

—Sinceramente, no lo tengo, pues no lo han facilitado todavía, pero lo sospecho, a tenor de lo que han presentado esta tarde en terreno reusense. Y pienso que puede muy bien ser éste: Velasco; Elías, Curta; Gonzalvo III, García, Gonzalvo II; Gamonal o Valle, Escolá, Martín, César y Bravo. ¿Qué le parece?

—Pues algo casi, casi, insuperable; si es verdad tal belleza, el Barcelona — Español de mañana será de órdago a la grande.

—Pues yo tengo el presentimiento de acertar y de que tendremos plato extraordinario para cerrar la temporada.

—Material, lo hay...

—Pues no se hable más.

Y aquí fué preciso hacer mutis para que el señor Presidente continuara despachando los consabidos asuntos de trámite que abarrotaban la mesa central de su despacho.

¡Barcelona - Español en Las Corts! El cerrojazo no puede ser mejor.

F. S.

"Confío en que Romero revalidará el título, batiendo al aspirante Alejos por amplio margen"

Ha dicho Arias, cuidador del campeón

El campeón gallego Alejos, ha llegado, a aspirante del título nacional de los plumas por propios méritos. Pocas veces como en este caso, puede decirse con más propiedad que el

ROMERO

coruñés se ha ganado este honor a pulso.

Su elección fué hecha a raíz de las victorias conseguidas en los «rings» de toda España, contra los plumas más calificados para poder aspirar al título que tan dignamente ostenta Luis Romero. Quienes han tenido ocasión de presenciar las últimas actuaciones del galleguito Alejos en Madrid y Valencia, atestiguan que sus progresos dan sido tan rápidos y sorprendentes, que muy bien podría darse el caso de que, si el combate llega al fin de los quince asaltos, el título cambiara de mano y pasar a residir a Galicia.

De esto precisamente hemos hablado con Arias, que acababa de llegar de Santa María del Corcó, donde tiene recluído a Romero, y creemos de interés reproducir el diálogo que con él hemos sostenido:

—Luis —nos ha dicho— se encuentra en una forma física perfecta. Su preparación ha sido muy cuidada en todos los aspectos y tengo la confianza plena de que encontrará cortos los quince asaltos. En los últimos combates que ha disputado habrás visto que al final sostenía el mismo tren que al empezar, y de ello hizo una plena demostración el día de Bonetti.

—Realmente, aquel día la iniciativa y el ataque partió siempre de él.

—Porque posee hoy un fondo que antes no tenía. La vida en el pueblo, le prueba mucho y el entrenamiento que sigue allí, no significa para él ningún sacrificio.

—¿Qué crees de Alejos?

—La última vez que le vi fué en Madrid y me gustó. Es un chico muy combativo, que ataca constantemente y que lanza los puños con mucha rapidez. Me han dicho que ha progresado mucho e incluso algún amigo, me ha aconsejado que andemos con cautela, porque si el combate llega al límite, podría darse el caso de que en la puntuación se nos escapara el título.

—¿Pega duro?

—Tengo referencias de que si bien su golpe no es de efectos fulminantes, castiga mucho, por la precisión y persistencia con que logra plazarlos.

—Entonces, es cuestión de evitar que el combate llegue al límite.

—No lo creas. Si acaba antes mejor, pero no me asusta llegar al límite, porque en este caso confío en que Romero revalidará el título batiendo al gallego por amplio margen.

Esto nos dijo Arias anoche. Sus palabras respiran el optimismo propio del maestro que conoce a fondo las posibilidades de su discípulo.

Nuevo record mundial en natación

La Habana. — Durante las pruebas de natación de exhibición que se celebraron con motivo de la competición entre los universitarios de Yale y de LaHabana, el joven estudiante Jimmy Mc Lane, ha establecido el nuevo «record» de los 800 metros libres, con un tiempo de 9 minutos, 44 segundos y un quinto.

Los nadadores norteamericanos de la Universidad de Yale coparon los cuatro primeros puestos de las cinco pruebas celebradas en la sesión de apertura. — Alfil.

El Barcelona defenderá su título de campeón de Copa ante el Mongat, esta mañana, en Las Arenas

En un partido que se vislumbra lleno de apasionado interés

ORDEN DE LA MATINAL

A las 9'30 h. B. I. M. - Layetano (juveniles)

A las 10'30 h. Final Trofeo «Hernán, C. C. Badalona - Hospitalet.

A las 11'30 h. Final Campeonato de España:

BARCELONA - MONGAT

Dentro de muy breves horas se levantará el telón para dar paso a la representación del último acto de la Copa. En escena se hallarán, como es sabido, Barcelona y Mongat, dos grandes finalistas. El primero, con su innegable clase y con esa fortaleza moral que concede el saberse fuerte y en forma, y el estar totalmente habituado a esta clase de choques de máxima responsabilidad; el segundo, con un bagaje enorme de ilusiones, que tiene su razón de ser en la juventud de todos sus hombres y en una clase de la que son fiel exponente los relevantes triunfos cosechados por el Mongat a lo largo de la temporara a la hyo hoy se pondrá punto final. Y como supremo acicate que impulsará a uno y otro equipo a luchar con todo su saber y todas sus energías, un título como premio: el de campeón de España, que en estos momentos todavía sigue perteneciendo al Barcelona.

No es preciso decir más para dejar plena constancia del relieve que enmarca a este apasionante encuentro de hoy, cuyo simple enunciado, de otra parte, ha de bastar y sobrar para que en el ánimo de todos nuestros aficionados anide el convencimiento de que va a ser, este de hoy, uno de los partidos cumbre de esta temporada. Sobre el papel, por lo menos, se dan cita todas las cualidades necesarias para que así sea. La clase de los equipos, el innegable equilibrio que entre los mismos se advierte, el denso ambiente de expectación — del que Las Arenas ofrecerá el más deslumbrante reflejo — el hecho de disputarse el título nacional... Todo, en fin, ofrece un vasto y propicio campo para que en él germinen la emoción y la espectacularidad que siempre fueron el obligado cortejo de toda final.

El Mongat, finalista por primera vez, que se enfrenta hoy con el Barcelona por la Copa del Generalísimo

¿Logrará el Barcelona conservar su título nacional ante el pujante Mongat?

He aquí, entre los muchos interrogantes que en torno del partido aletean, el de más palpitante interés. Es posible que no sean pocos los aficionados que se atreverían a dar a dicha pregunta una respuesta categóricamente afirmativa. Y ello, porque en el ánimo de muchos el Barcelona partirá favorito en el decisivo encuentro. Desde luego, aun aceptando que tal suposición no tiene, ni mucho menos, nada de descabellado, nosotros no la compartimos, en modo alguno. Entre otras razones, porque sabemos qué clase de equipo es el Mongat, cual el fuste y temple de sus jugadores, y hasta dónde son capaces de llegar en un día en que para ellos soplen vientos de inspiración. Aparte de que consideramos al Mongat en posesión de la clase suficiente y necesaria para poder estimar como lógicas y enteramente justificadas sus pretensiones de adjudicarse el título. El Mongat, insistimos, saldrá hoy a la cancha de Las Arenas con un estimable margen de probabilidades, en gracia a la profundidad de su juego, a la vitalidad de todos sus hombres y a las relevantes dotes de tiro que todos ellos poseen. Y fuerza será que el Barcelona saque a relucir el juego de las grandes solemnidades y exhiba el poder de realización que en tantas ocasiones hubimos de admirar si quiere tener a su favor una probabilidad cierta de retener el título. Y, ante todo y sobre todo, conviene al Barcelona que sus jugadores olviden que sobre el papel parecen contar con una ligera superioridad... La más leve manifestación de confianza podría serles fatal.

No hará falta que digamos que, tampoco esta vez, nos atrevemos a formular un pronóstico. Uno y otro equipo cuenta con los valores técnicos y de moral suficientes para aspirar lógicamente al triunfo. De lo cual cabe deducir que el partido ha de verse emplazado en un terreno de igualdad extrema, en el que, como ocurrió tantas veces en choques de esta naturaleza, acaso haya de ser el factor suerte el que deba inclinar el fiel de la incierta balanza... En todo caso, formulemos el único vaticinio que cabe en este encuentro; que será un choque disputado a tren de verdadero pasmo, un duro forcejeo entre ataques y contraataques de solidez más que notable, una pugna, en suma, que mantendrá suspenso el ánimo de los espectadores del principio al fin del partido. Este es el único pronóstico que ofrece la más absoluta garantía de verse totalmente confirmado.

Y nada más. Que el acierto inspire a los dos grandes finalistas permitiéndoles realizar el gran partido que todos estamos deseando. Y que en él, gane el mejor y el que más lo merezca...

El encuentro final entre el Mongat y el Barcelona, será arbitrado por el Presidente del Colegio Nacional, don Jacinto Ardevínez.

M. E.

EN EL VELODROMO CICLOS CATALUÑA

Gual-Orbaiceta, en una formidable carrera, ganan las 24 horas de Reus

Con once vueltas de ventaja sobre Fombellida-Olmos :: Sancho-Gimeno en tercer lugar

Reus. (Crónica de nuestro enviado especial CARLOS PARDO). — A la una quince de la noche del sábado se dió la salida para la prueba de las veinticuatro horas. Había bastante animación en el velódromo, alineándose los siguientes equipos: Gual-Orbaiceta, Sancho - Costa, Fombellida - Olmos, Martín - Salom, Timoner-Gimeno, Ruiz - Destrieux, Arajol - Crespo, Blasco - Mas, Aguilar - Rodríguez y Rosich - Bonet.

La primera prima de veinte pesetas a tres vueltas la gana Fombellida. A los catorce minutos de carrera, Gual y Orbaiceta inician la primera batalla pero Sancho - Costa reaccionan formidablemente y después de una vuelta a gran tren se mantienen las posiciones.

El primer esprint da la siguiente clasificación: Orbaiceta, Timoner, Arajol.

Segundo esprint: Fombellida, Martín, Orbaiceta.

Tercer esprint: Orbaiceta, Timoner, Destrieux.

Después de este esprint hay una gran batalla iniciada otra vez por Gual - Orbaiceta, pero Olmos y Fombellida se mantienen muy bien, especialmente Olmos, que está formidable anulando la marcha esplendorosa del navarro, que en esta primera hora d ela carrera se muestra el mejor hombre en la pista.

El cuarto esprint lo gana Orbaiceta seguido de Timoner y Martín.

Una prima de 200 pesetas queda anulada por no haber ganado ningún equipo una vuelta sobre todos los demás. Hay una prima a tres vueltas que gana Blasco.

Clasificación a la primera hora de carrera:

Gual - Orbaiceta, 10 puntos.
Fombellida - Olmos, 3 puntos.
Sancho - Costa, 0.
Martín - Salom, 3 puntos, a una vuelta.
Timoner - Gimeno, 6 puntos a tres vueltas.
Ruiz - Destrieux, 1 punto a tres vueltas.
Blasco - Mas, 0 puntos, a tres vueltas.
Arajol - Crespo, un punto a cuatro vueltas.
Aguilar - Rodríguez, 0 puntos a cinco vueltas.
Rosich - Bonet, 0 puntos a seis vueltas.

SEGUNDA HORA

Hay un ataque de Fombellida que mantiene la emoción durante unos momentos pero contraataca muy bien Martín.

El sexto esprint da la siguiente clasificación: Costa, Orbaiceta, Talom. Séptimo, Gual, Timoner y Costa.

Después de este esprint hay una prima de 75 pesetas que gana Ruiz, seguido de Blasco y a continuación se produce una fase muy interesante con un formidable ataque de Olmos y Fombellida que intentan ganar vuelta relevándose a todo tren, consiguiendo ganar media vuelta de ventaja. El público les anima pero entonces hay una gran defensa de Gual y una formidable recuperación de Orbaiceta que pasa en tromba a varios corredores y alcanza la rueda de Fombellida. En esta danza se retrasan Sancho - Costa, que son los primeros en perder vuelta. Orbaiceta, al unirse a Forbellida, no

(Continúa en 3.ª página)

El Concurso Hípico de Barcelona 1946

Brillante triunfo de Goyoaga, sobre "Tomillo" en la Copa Barcelona

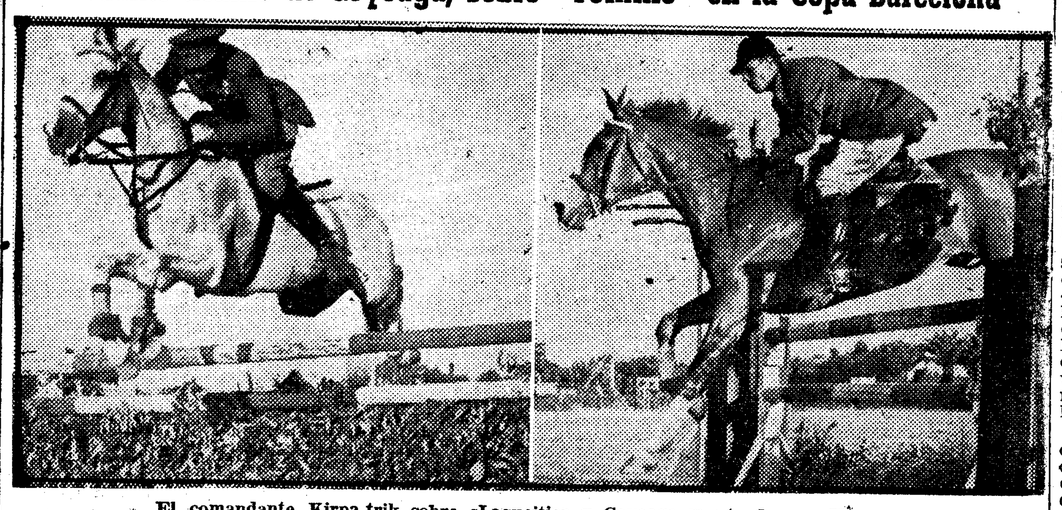

El comandante Kirpa trik sobre «Laqueitio» y Gayoaga montando a «Honey»

Como ya es habitual en los recorridos de las distintas copas de Barcelona que hemos visto disputarse dentro de este concurso, las dificultades de la prueba eran grandes en el establecido en la tarde de ayer. Un solo participante terminó su carrera sin que el baremo de puntos pudiera aplicársele por ningún motivo. Y éste fué Goyoaga, que sobre «Tomillo», caballo que ha ido mejorando su forma a través de los sucesivos días del concurso, ya que en los primeros produjo la impresión de que se estaba ya acabando, realizó una exhibición más del arte ecuestre, conduciendo —que esta es la palabra exacta en su caso— a su montura a la espectacular victoria que, por la clase de los demás concursantes, puede sin duda alguna inscribirse entre las más meritorias del gran jinete madrileño.

La lucha para el primer puesto de esta primera prueba estaba ya circunscrita de antemano a un número reducido de caballos, entre ellos destacando el vencedor, «Lequitio», que se adjudicó la victoria del año pasado; «Escorial III», por cuya excelente factura es prometedor de grandes cosas, y «Bengalí», montados, respectivamente, por el comandante Kirkpatrik, el teniente coronel Somalo y el comandante García Cruz. Pues bien; ninguno de ellos pudo terminar el recorrido sin puntos, y este hecho hizo más meritoria todavía la victo-

(Continúa en 3.ª página)

¿Logrará la técnica de Grau superar la agresividad de Saludes?

El próximo martes en Las Arenas

El programa de lucha libre que para el martes se anuncia en Las Arenas tiene, entre otros, el aliciente de ofrecer como número extraordinario del mismo el combate que nuevamente verá frente a frente a Saludes y a Grau.

En esta ocasión, la presencia de Saludes sobre el «ring» de Las Arenas ofrece un aliciente pocas veces igualado. Este aliciente se lo ofrece el hecho de tener que medirse por segunda vez, y en combate revancha con toda la bolsa para el vencedor, con uno de los hombres más difíciles qeu se han cruzado en su carrera, y quizá con el único que, siguiendo la ley de devolver golpe por golpe, ha llegado a propinarle la más dura punición.

Dijimos desde estas mismas columnas, a propósito del combate que disputaron hace pocas semanas sobre el mismo «ring», que aquella pelea había sido una de las más duras y espectaculares que se han visto en Barcelona. Y lo dijimos convencidos de que con ello hacíamos honor a la verdad. Aquel combate lo recordarán muchos años cuantos tuvieron la suerte de presenciarlo.

Tal y como terminó aquella pelea, de la que Saludes salió victorioso después de recurrir a todo lo que él y sólo él es capaz de recurrir cuando se ve en peligro, el combate de desquite se hacía inevitable. Grau demostró, a lo largo de los tres asaltos, que es hombre capaz de vencer por ciencia, por contundencia y por resistencia física a este hombre que ha sembrado el terror entre los pesos medio fuertes y pesados más calificados. Era, pues, lógico que a Grau se le ofreciera una nueva ocasión de probar fortuna. ¿Logrará esta vez, por técnica, superar la agresividad desenfrenada de Saludes? El miércoles lo veremos. Todo pronóstico resultaría en este caso aventurado.

GRAU

En el combate de semifondo de esta gran velada de lucha reaparecerá el vasco Urteaga, muchacho fuerte, que a pesar de su corta actuación ha logrado situarse entre los luchadores que gozan fama de científicos y que, por su nobleza y corrección, se ha convertido rápidamente en uno de los favoritos de los aficionados. El contrario de Urteaga será esta vez el vigoroso Costa, luchador que conoce a la perfección su oficio y que sabe aprovechar todos los recursos técnicos para llevar el agua a su molino. Son dos rivales de los cuales no resulta aventurado esperar que nos ofrecerán una pelea del más alto interés.

Luego veremos nuevamente al también badalonés Grifoll, que está vez tendrá por contendiente a Magaz, y como primer combate de lucha americana figura en el programa el de Boni y Vracia.

TARIFA SUSCRIPCION

	Mes	Trim.	Se.	Año
Local.	10'50	31'50	6[illegible]	126
Provin.ª	—	31'50	6[illegible]	126
Extranj.º	—	39'50	79	158
América.	—	32	64	128

ANUNCIOS: Según tarifa

Año XL — Número 7089

Edición de la noche

El Mundo Deportivo

Precio del ejemplar: 40 cts. Fundado en 1906 Lunes, 1.º de julio de 1946

Redacción, Administración y Talleres
DIPUTACION, 338
BARCELONA (9)

TELEFONOS
Redacción 55.854
Administración.. 55.844

LOS EXTERTORES DE LA TEMPORADA OFICIAL

Un empate de "máxima rivalidad" en Las Corts y nueva victoria del Aviación en Reus

El Jerez desciende a Tercera División y el Baracaldo reingresa en Segunda :: La Ferroviaria se proclamó campeón de España de aficionados batiendo por la mínima al Mestalla

EN LAS CORTS.—Dos momentos del encuentro que Barcelona y Español jugaron ayer tarde en Las Corts a beneficio de los damnificados de Murcia. Bravo tira a puerta mientras Mariscal trata de cortar la jugada. Un bien testarazo de Martín, impecable de estilo que salió desviado.

LOS AMISTOSOS DE AYER

Barcelona - Español	1—1
Reus - A. Aviación	0—2
Sevilla - A. Bilbao	3—2
Júpiter - Badalona	1—2
LA PROMOCION A SEGUNDA	
Jerez - Baracaldo	0—2
LA FINAL DE AFICIONADOS	
Ferroviaria - Mestalla	3—2

Ayer terminamos de apurar la temporada, al menos oficialmente. Hubo algunos amistosos de cierto relieve se liquidó la Final de la Copa de Aficionados, y en la víspera, se consumó el partido promocional a Segunda División entre el Jerez y el Baracaldo. Los extertores de la temporada no estuvieron, pues, carentes de interés, y algo hubo, aunque poco, ahora, el calor, que ha llegado tarde pero arreando de veras, y el [illegible] de profesionales y «puros», [illegible] el resto, o sea, imponer las [illegible] absolutas, salvo tal cual [illegible] aislado para dar mayor real[illegible] consabidas Fiestas Mayores. [illegible] Corts dió el cerrojazo con el partido clásico Barcelona - Español beneficio de los damnificados por las inundaciones de Murcia. Se registró una entrada aceptable, teniendo en cuenta lo mucho que apretaba el calor, y el juego, sin tener la emoción y la fogosidad que siempre prevalece en los choques que libran nuestros mejores equipos, fué vistoso, pudo verse con agrado y salvo un leve incidente, jugóse con extrema corrección. El empate con que terminó, de toda justicia, y de haber funcionado el marcador un par de veces más, la cosa hubiera agradado de veras.

De nuevo venció el Atlético Aviación en Reus, jugando contra los rojinegros titulares, resultado como para no sorprender a nadie dado el desnivel de clase que mediaba entre locales y visitantes. Así, el dos a cero final es, en realidad, un resultado muy honroso para los reusenses, que dan fin a su temporada de forma satisfactoria, tanto en el aspecto económico como en el deportivo...

La nueva edición del Badalona - Júpiter, esta vez en terreno del Frente de Juventudes de Mongat como escenario no tuvo color ni sabor, dadas las alineaciones que ambos presentaron. Y la mínima victoria de los costeños, muy de esperar y en consonancia con el cariz de puro trámite que tuvo el partido.

Fuera de nuestra región destacó el choque amistoso entre el Sevilla y el Atlético de Bilbao, jugado en La Coruña, que terminó con la victoria mínima de los sevillistas.

Y no hubo más.. que nosotros se pamos.

* * *

La temporada se despidió con un «drama» promocional: el Baracaldo, con sus penas, trabajos y prolongaciones propias del caso, «destronó» al Jerez arrebatándole el sitial que ocupaba en la Segunda División, categoría en la cual los vizcaínos ya habían brillado tiempos atrás.

No nos ha cogido de susto tal resultado, ya que, de un tiempo a esta parte los jerezanos daban señales de «fatiga» en su destacada categoría y el funcionamiento interno del Club no era muy satisfactorio a causa del problema económico. Y ya es sabido lo que sucede cuando falta la colaboración económica de una afición y los sacrificios de tal índole han de radicar, exclusivamente, en un reducido número de aficionados...

El Baracaldo que ha bregado dura y brillantemente durante toda la temporada, de punta a punta, sube mejor dicho, reingresa en su antigua categoría, acompañando en el ascenso al Málaga y al Levante.

Un capítulo que se cierra con saldo a favor de los terceristas.

Y para final de comentario la final de la única Copa que quedaba por resolver, la de Aficionados, jugada entre la Ferroviaria y el novel Mestalla.

Los ferroviarios en Las Delicias se llevaron el preciado trofeo. Ellos ya tienen un tinte histórico que los hacía favoritos al estar más habituados a jugar esta clase de partidos en un ambiente que tenía que serles mucho más propicio que a los mestalleros. Y los valencianos hicieron lo máximo que podían hacer, batallar entusiásticamente y hacer difícil la victoria ferroviaria, mínima y con absoluta necesidad de subir tres tantos al marcador.

Todo lo oficial queda, pues, resuelto y, de aquí en adelante, iremos sorbiendo las últimas gotas de ese vaso tan colmado a principios del pasado septiembre, que volveremos a llenar en el ya próximo.—S.

NUESTROS TELEFONOS
Administración: 55844
Redacción: 55854

El Campeonato Nacional de ajedrez

Santander. — Han continuado jugándose las partidas del Campeonato de España de Ajedrez. En la ronda de hoy, penúltima de la primera vuelta, el campeón de España, Medina, venció a Beltrán. Sanz a Alonso y Pérez a Collazo. La partida Pomar - Vilardebó, muy reñida, continuará jugándose mañana por la mañana, ya que se consumió el tiempo reglamentario sin que se resolviera. La clasificación después de esta ronda es como sigue: 1. Pomar, cuatro puntos y medio con una partida aplazada; 2. Medina, con cuatro puntos; 3. Sanz con cuatro; 4. Vilardebó, con tres y medio y una partida aplazada; Alonso, dos puntos y medio; Beltrán, uno y medio y Collazo, medio punto. — Alfil.

La final de la Copa Galicia de fútbol

La Coruña.— La final del torneo oficial Copa Galicia en vista del resultado del encuentro jugador ayer entre los finalistas Celta y Deportivo, que a pesar de la prórroga terminó con empate a uno, se jugará por decisión de ambos clubs en los primeros domingos del mes de septiembre, a dos partidos, uno en Vigo y otro en La Coruña.—Alfil.

EL ULTIMO DIA DEL CONCURSO HIPICO DE BARCELONA

La cámara ha captado unos saltos de «Barrilla» (Comandante Díaz Muntadas), «Escorial III» (Teniente Coronel Gonzalo), «Tornillo» (señor Goyaoga) y una perspectiva de la tribuna.

Con toda brillantez púsose ayer tarde el broche a este Concurso Hípico de Barcelona, competición deportiva que tan hondo arraigo tiene en nuestra ciudad condal, hasta el punto de ser la prueba nacional de mayor envergadura de este deporte, así como una de las de mayor renombre de de Europa Como es ya habitual, el éxito coronó merecidamente los infatigables esfuerzos de los directivos del Real Club de Polo aristocrática entidad organizadora del Concurso.

Una vez más, el poder de los magníficos ejemplares participantes y el dominio y valentía de los jinetes quedó patentizada sobre el verde gazón de la pista de Concurso de Pedralbes. Una vez más, la emoción y el interés flotaba en el ambiente, Y una vez más, este magnífico deporte, aristocrático por naturaleza y elegante cual ninguno, aunaba en estilizadas imágenes que la retina del espectador fijaba sólo fugazmente, la virilidad en el esfuerzo y la valentía de los jinetes, compatibles con la más esenciada exquisitez de movimientos, como con gran maestría nos han venido demostrando las damas concursantes que con su presencia han dado mayor relieve a esta competición.

Uno y otro día hemos venido dando los nombres de los triunfadores. Cronológicamente han ido apareciendo en estas columnas las escuetas reseñas de los triunfos conseguidos por los mismos, y cuantas actuaciones destacadas y de relieve se han presenciado. Pero ha habido un triunfador absoluto, del cual todavía no habíamos hablado. Un vencedor que ha conquistado este año una vez más a cuanto han ido a admirarle, o tan sólo a verle, por fuerza de la costumbre unos, por verdadera afición otros, por afinidades sociales o de ambiente algunos, y por simple curiosidad los menos. Y este triunfador no es otro que el deporte hípico, que este año, pese a que el programa no encerraba ni con mucho los alicientes de ediciones anteriores, ha obtenido un éxito de público que no ha tenido nada que envidar a los más lisonjeros que se hayan registrado en Pedralbes.

Y porque es de estricta justicia, hemos de decir que un porcentaje muy elevado de este triunfo corresponde a la hábil organización de la Entidad organizadora: el Real Club de Polo.

* * *

La simultaneidad de fechas existente entre las del Concurso y las de la actuación del equipo español en Lisboa, ha motivado algunas ausencias que hubieran indudablemente aumentado la envergadura de las pruebas que hemos presenciaod. No obsles ha quedado una vez más patentante, la clase de los jinetes españotizada. La gran escuela de Goyoaga, Kirkpatrik, Gracia Cruz, Díez Muntadas, Somalo, López del Hierro, Martínez Larraz y la bondad de caballos como «Lequeitio», «Tomillo», «Escorial III», «Barrilla», «Bengalí», y «Honey», y otros muchos, han sido más que suficientes para conseguir para las pruebas aquellos momentos de emoción y pugna en que los jinetes, saliendo contra reloj, vistas las actuaciones acertadas de los que les precedieron en la pista, salen a conquistar la victoria a todo precio, forzando hasta el límite sus posibilidades, arriesgando y perdiendo en muchos casos — como le sucedió a Goyoaga sobre «Tomillo» ayer tarde en la Copa Capitán General — la seguridad de una buena clasificación por la probabilidad, que a veces se difumina, de un espectacular triunfo...

Obtuvieron ayer tarde los primeros lugares en la Copa Capitán General, cuyo recorrido era verdaderamente difícil, los jinetes comandantes Díez Muntadas y Kirkpatrik, en dos magníficos recorridos, sobre «Barrilla» y «Lequeitio» respectivamente. La diferencia que les separó en sus recorridos fué tan sólo de 3·5 de segundo en favor del primero, que se adpjudicó la espléndida copa en litigio. En cuanto al comandante Kirkpatrik, con su excelente actuación arrancó a Goyoaga la posesión de la Copa donada por la II Fede-

(Continúa en 2.ª página)

El tan esperado desquite Saludes-Grau con toda la bolsa para el vencedor

Urteaga-Costa y Grífol-Magaz completan el programa de la velada de lucha libre de mañana en Las Arenas

El badalonés Saludes es, indiscutiblemente, el luchador más espectacular de cuantos hoy día pisan nuestros rings de combate. Hemos de reconocerlo así porque esta es la verdad y a pesar de que por sus «maneras» cosche en sus actuaciones, más demostraciones de protesta que aplausos. Hay en su manera de luchar detalles de una violencia tal, de una ferocidad tan cruda, que instintivamente mueven a la protesta, sobre todo cuando cegado por su irrefrenable instinto de luchador, usa y abusa de recursos y trucos ilícitos. Saludes es un luchador para el cual los reglamentos son todavía excesivamente meticulosos. Para él la lucha libre tendría de ser más libre de lo que es y entonces se batiría a placer. Es un luchador tallado al estilo de aquel campeón del mundo que conocimos en Barcelona allá por el año 1934, el húngaro Zwivisko, persona extremadamente amable y correcta en su trato personal, pero que cuando subía al «ring» se convertía en un hombre tan extremadamente feroz, que empleaba todos los recursos imaginables con tal de acabar pronto con su rival. Más de una vez le vimos caer fuera del «ring» agarrado a su contrario, levantarse, agarrar la silla de uno de los jueces y tener éstos que intervenir para evitar que diera con ella sobre el cuerpo del hombre que tenía tumbado a sus pies. Saludes no ha llegado a tanto todavía, sin duda porque los reglamentos actuales no permiten tales violencias, no porque su instinto se lo vede. Y lo mismo que Zwisvisko, Saludes sale, naturalmente, a bronca por combate.

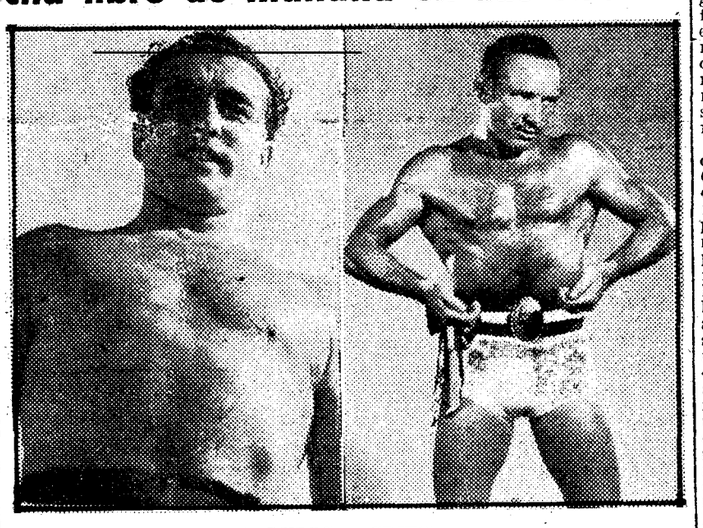

SALUDES y GRIFOL
que actuarán en Las Arenas mañana.

Se ha hablado mucho —y se hablará de ello mientras actúe sobre la lona— de las violencias del badalonés, pero todos, aun los que se muestran más disconformes con él, habrán de reconocer que las peleas en las que él interviene, son las más espectaculares y emotivas. Que al fin y a la postre, esto es lo esencial en esta clase de lucha.

Con lo dicho, no pretendemos justificar ni aprobar su conducta, nos limitamos sólo a señalar sus características temperamentales y a precisar las causas por las cuales se ha convertido en el «campeón de la espectacularidad».

Mañana presenciaremos la repetición de su combate contra Grau. Recordando lo que dió de sí el que recientemente disputaron ambos luchadores en el mismo «ring» de Las Arenas, es indudable que el de la revancha habrá de ofrecernos momentos de emoción intensa.

Aquella vez el vencedor fué Saludes, después de sostener una agotadora pelea en el curso de la cual estuvo varias veces en un tris de ser vencido. Grau demostró en aquella ocasión que no es hombre que rehuya a la violencia cuando las circunstancias así lo exigen, a pesar de ser un luchador correcto y de estilo más bien científico. Convencido de que tiene muchas posibilidades de vencer solicitó un combate desquite y Saludes se lo ha concedido a condición de que toda la bolsa fuera destinada al vencedor. Este será un motivo más para que la pelea gane en interés.

Figuran en el programa de esta velada, dos otros combates de interés indudable: el que verá frente a frente al vasco Urteaga y Costa y el que opondrá Grífol a Magaz. Dos excelentes peleas que completan el programa de esta gran velada.

EL C. DE F. BARCELONA RENOVO SU TITULO DE CAMPEON NACIONAL

venciendo, merecidamente, al Mongat, por 44-35

EN LAS ARENAS.—Cuatro instantáneas de Claret de la final del Campeonato de España de baloncesto que jugaron Barcelona y Mongat en las Arenas ante numerosísimo público.

Un ataque azulgrana. El conjunto barcelonista que se proclamó campeón. Un aspecto del interés que despertó el partido y un balón muy disputado ante el aro barcelonista.

EL BARCELONA, CAMPEON NUEVAMENTE

El Barcelona sigue siendo campeón. Ayer, a lo largo de un partido que, en su general desarrollo, vino a confirmar lo que de él se esperaba, logró anotarse un triunfo claro ya que no rotundo, sobre el Mongat. Triunfo que, a la postre, vino a ser el fiel reflejo de la ligera superioridad con que se movió siempre—o casi siempre—el cinco azulgrana en los terrenos de la rapidez del juego y de la eficacia de tiro. A esas cualidades debió el equipo de Las Corts llevar casi siempre la iniciativa en el terreno y, por ende, en el marcador, con ventajas que llegaron a marcar los ocho puntos. Unicamente dejó el Barcelona de patentizar tal dominio en los cinco minutos últimos del primer tiempo y en los diez primeros del segundo. En dichos períodos obróse en las filas costeñas una fuerte reacción que les permitió primero, neutralizar la desventaja adversa y, después, terminar la primera parte con la ventaja de un punto.

La reacción costeña tuvo, en las primeras fases del segundo período —hasta los diez minutos—una bri-

(Continúa en segunda página)

El Sporting campeón de Copa de Fútbol de Portugal

Lisboa.—En el Estadio Nacional se celebró el partido final de la Copa de Portugal entre los finalistas Sporting y Atlético.

Venció el Sporting por 4 tantos a 2.

Al encuentro asistieron el Ministro de Marina y el sub-secretario de Obras Públicas.

El partido fué muy reñido y se disputó en medio de gran espectación.—Alfil.

Romero - Alejos para el Campeonato de España de los plumas

García Estrems-Lorente y Muñoz-Morales completarán el programa del miércoles en Price

Cuando todo parecía indicar que Romero era el hombre más indicado para disputar al italiano Bonetti el título de campeón de Europa de los plumas, máxime después de la reciente victoria del campeón de España sobre el italiano, surge de manera inesperada este combate para el título nacional —que la Federación Española de Boxeo ha hecho disputar dentro el plazo acordado después de un aplazamiento— y la candidatura de Romero se ve así comprometida en una aventura difícil, que de no superarla, vendría a comprometer seriamente una situación ganada a pulso.

Perder el título nacional supondría para él, tanto como brindar en bandeja a Alejos la oportunidad de poder reclamar el título de aspirante. Sería, pues, una doble derrota la que sufriría Romero; la de perder e ltítulo y la de verse alejado de la previlegiada posición en que hasta ahora se encuentra para disputar a Bonetti el título continental.

Por mucha que sea la confianza que en Romero se tenga puesta —que nosotros somos los primeros en considerarla plenamente justificada— no es prudente mirar este combate del miércoles con optimismo exagerado ni mucho menos. Esto supondría tanto como desestimar de antemano la clase de un boxeador elevado por propios méritos a la categoría de aspirante, y que llega con un magnífico bagaje de victorias que le señalan como el pluma más calificado para obligar a Romero a poner el título en juego.

De lo que confían en Alejo los coruñeses, dará una idea el hecho de que los organizadores de la capital gallega han hecho todos los posibles para que este combate se disputara en La Coruña, sin poderlo lograr, porque al salir dicha organización en subasta, la empresa barcelonesa de Price-Olimpia ofreció condiciones mucho más ventajosas que las de la organización coruñesa.

Según nuestras referencias, Alejos llegó ayer a Barcelona y sus cuidadores le recluyeron en un hotel de las afueras de la ciudad, para alejarle del «mundanal bullicio» y proporcionarle un clima agradable y sano, que sirva de sedante para sus nervios. Por su parte, Romero continuará en su campo de entrenamiento de Santa María del Corcó hasta el martes por la tarde.

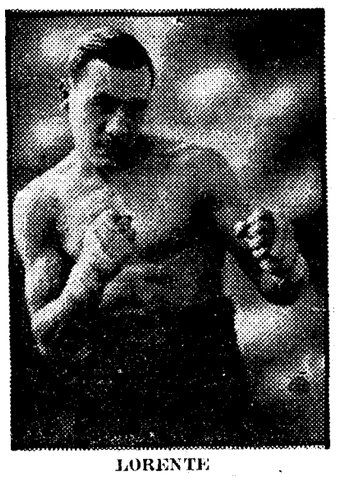

LORENTE

Los dos boxeadores han tomado pues sus previsiones ante el gran combate del miércoles. Se han preparado cuidadosamente y a estas horas están ya prestos para defender su suerte.

Los dos combates que completan el interesante programa de esta velada, son, como ya se ha dicho en estas columnas, el de García Estrems y Lorente y el de Muñoz y Morales, o sea, dos valencianos contra dos catalanes. Lorente y Morales son suficientemente conocidos de nuestro público y ello nos releva de presentarles. Diremos, eso sí, que sus dos contrincantes, han logrado recientes victorias en la capital del Turia y que allí son considerados como de primeras series de las más destacadas dentro su categoría. Se trata de dos boxeadores de los que se baten de campanada a campanada, y ante los cuales, los dos catalanes tendrán que emplearse muy a fondo, si quieren descender victoriosos del cuadrilátero.

EL C. DE F. BARCELONA RENOVO EL TITULO DE CAMPEON NACIONAL

(Viene de primera página).

llante continuación. Llegaron los costeños a tener tres puntos de ventaja, como tope. Dicha ventaja, sin embargo, quedó pronto borrada por los constantes marcajes alternativos. El marcador, favoreció, indistintamente, a uno u otro equipo, hasta llegarse a un empate en el tanto 28. A partir de ese momento, el tanteador no dejó ya de indicar ventaja barcelonista. Ventaja que fué adquiriendo, paulatinamente, una claridad que nos hizo ver a todos que el partido estaba prácticamente decidido. Por tres razones: porque el Barcelona contaba ya, de nuevo, con una notable margen de puntos; porque, de otra parte, demostraba el cinco barcelonista haber recuperado su poder incisivo de los comienzos del encuentro; y, por último, porque el Mongat, que tan tesoneramente había luchado hasta entonces, acusaba claros síntomas de desfondamiento.

Salvo en los períodos ya citados en que los costeños se permitieron tutear — y aun algo más — a los azulgrana, el dominio de éstos fué todo lo evidente que había de serlo para que el marcador mantuviese casi siempre diferencias notables, y para que, como consecuencia, quedase fielmente delimitada una diferencia innegable entre los dos equipos en lo que a eficacia se refiere. Hubo en el Barcelona una mayor agilidad, gracias a la cual todos sus hombres pasaban de la defensiva al ataque, y viceversa, con pasmosa facilidad; hubo, asimismo, en las filas azulgrana una cualidad que ningún otro equipo posee: ese espíritu de lucha, ese constante derroche de facultades físicas y morales, sin que en momento alguna acusen sus hombres el menor síntoma de fatiga. ¡Maravillosa preparación la de los barcelonistas! Por todo ello, amén de que también los campeones tiraron con acierto y precisión del todo notables, el Mongat hubo de inclinarse vencido y de ceder los altos honores del título a su gran adversario. Fué mejor el Barcelona y lógico había de ser que el título siguiese perteneciéndole.

EL VALOR DE UNA TACTICA

Los últimos encuentros entre el Barcelona y el Layetano — de semifinales de Copa — han vuelto a poner sobre el tapete de la actualidad una cuestión que ya se suscitó entre nosotros allá por el año 1934, esto es, cuando surgieron los equipos de Madrid y nos arrebataron — ésta es la verdad — la hegemonía nacional que siempre habíamos detentado la técnica de los equipos del Centro— con su juego evidentemente lento, pero de eficacia indiscutible, de la que da buena idea el hecho de que ante ese juego hubiese de sucumbir más de una vez aquel extraordinario equipo, de centelleante rapidez, que se llamó »Patria« — levantó una verdadera polvareda de opiniones de todo orden. Hoy, desde luego, tal cuestión no ha promovido tanto revuelo, por la razón de que sólo ha quedado localizada la polvareda en dos sectores bien determinados: el barcelonista y el layetanense. Mientras en aquel se ataca, — creemos que con severidad de todo punto faltada de razón — la táctica empleada por el Layetano en los partidos aludidos (táctica que, de hecho, se inspira en los mismos principios de aquella que un día impusieron en España los jugadores madrileños) en el bando layetanense la defienden con el convencimiento de ver en ella la que mejores y más provechosos resultados aporta a las condiciones y cualidades de sus jugadores.

No intentaremos ahora discernir las virtudes y defectos — que de todo hay — de las dos modalidades de juego. El tema, de otra parte, es demasiado complejo para encasillarlo entre los límites de una crónica. Diremos, lisa y simplemente, que toda táctica es buena cuando los hechos demuestran que lo es. Ayer, precisamente, nos lo probaron de nuevo. ¿Qué ganó el Mongat con secundar el tren del Barcelona — ese maravilloso tren que ningún otro equipo en España posee — y lanzarse «por facultades» a la busca del tanto? Ahí está el resultado para demostrarlo. Una derrota clara, que pudo aun ser mayor. Creemos que el Mongfat cometió un gravísimo error «entregándose» al Barcelona. Porque, como ya hemos dado a entender, emplazada la lucha en el terreno de la rapidez, del genio, de las facultades, el Barcelona no tiene rival hoy día. Y únicamente puede batírsele usando de otros medios —siempre deportivos, se entiende— al igual que hizo el Layetano. ¿Qué no es espectacular, ni aún vistoso, la táctica del balón parado? Es posible, aunque tampoco esta teoría la aceptamos plenamente. Pero, ¿importa algo, acaso, la espectacularidad, cuando lo verdaderamente importante es vencer en una final, o ganarse el derecho de llegar a ella?

UNA GRAN FINAL... A RATOS

El partido no fué demasiado pródigo en lances de máxima vistosidad. De ello, no creemos que nadie pudiese sentirse sorprendido. Se ha dicho y repetido mil veces que no es en estos encuentros de máxima trascendencia donde hay que buscar la jugada bonita y vistosa, el arabesco fácil ni la actitud que presta lucimiento al jugador. No. La importancia del choque suele crear siempre, aun en los jugadores más duchos, un pesado lastre del que resulta poco menos que imposible desprenderse. El partido de ayer, en este aspecto, no fué — no podía serlo— una excepción. En su desarrollo, se alternaron las jugadas mediocres, con las de aceptable calidad y las de ejecución primorosa; y el conjunto de todas ellas dió al encuentro un tono francamente bueno para una final de Copa. En donde el partido marcó, sin embargo, el punto culminante de su espectacularidad y emoción fué en las fases postreras del primer tiempo y en las primeras de la segunda parte, esto es, mientras el marcador estuvo ceñido a un equilibrio del que careció abiertamente, en el resto del partido. En esos períodos aludidos, el ambiente de la plaza alcanzó unos grados difícilmente superables, dignos, por entero, de una final grande. Fueron, en total, unos quince minutos realmente formidables, electrizantes. Luego, cuando el Barcelona logró quebrar la resistencia e ímpetu del Mongat, el ambiente fué cediendo paulatinamente y el partido fué perdiendo color... Fué entonces, acaso, cuando pudimos admirar las mejores jugadas y los tantos más bien logrados del Barcelona. De un Barcelona al que no había manera de contener...

LOS EQUIPOS

¿Hará falta enjuiciar la labor de los campeones después de lo que llevamos escrito? Jugó el Barcelona un magnífico partido, exhibiendo de punta a punta del mismo esa eficacia extraordinaria que se deriva de la perfecta preparación física de todos sus hombres. ¿Qué otro equipo que no sea el Barcelona podría sostener durante todo el partido aquel endiablado tren bajo un sol africano como el que ayer tuvimos? Sólo el Barcelona, repetimos, podía hacerlo. Y, además, sin necesidad de hacer entrar nombres de refresco. Ello, es todo un detalle que habla con máxima elocuencia acerca de la preparación de los azulgrana. En el orden técnico, no fueron menos visibles las virtudes que acompañeron a los campeones. El equipo fué un todo armónico, que se movió siempre al compás de la más perfecta precisión, unidas sus líneas con admirable solidez. Por hombres, fué Pedro Carreras, no sólo su mejor elemento sino, también, el más destacado de los dos equipos. Agil en los repliegues, oportuno en las intercepciones decidido y rápido en el ataque, el mayor de los Carreras realizó ayer un partido inconmensurable. Y bien puede señalársele a él como el artífice más directo del triunfo azulgrana. También Galve fué de los más destacados del equipo, lo propio que Ferrando, que lució su tiro de sin igual precisión. Manolín, como de costumbre algo irregular, aunque sacando a relucir, de vez en cuando, la clase portentosa que lleva dentro. ¡Si fuese posible inocularle el genio de Ferrando...! Miguel Carreras cumplió con la regularidad y eficacia en él habituales.

Los mongatinos tuvieron sus más felices momentos en las fases ya referidas, en que lograron remontar la desventaja y fijar el marcador en un punto de equilibrio que fué, en algunos momentos, de ventaja a su favor. En esos momentos, vimos a un Mongat ligado, firme en la defensiva y profundo en el ataque. Con decir que de ocho puntos negativos llegó hasta tres positivos bastará para dejar definida la eficacia que informó al juego del Mongat en estos períodos favorables para sus colores. Dalmau, que logró zafarse del estrecho marcaje de que fué objeto en la primera parte se movió con innegable acierto y prodigó el tiro, cosa que no había hecho antes. Baró y Rodríguez, completaron con él, un trío delantero de suma eficacia, que halló en los dos defensas — Juster y Pagán — un apoyo valiosísimo, especialmente de parte del primero, que fué sin duda el mejor jugador del Mongat. A partir del empate a 28 puntos, aproximadamente a los doce minutos de la segunda parte, sobrevino la retirada de Baró, por cuatro faltas personales, y el Mongat perdió eficacia a ojos vistas. Fué precisamente a partir de ese momento cuando el Barcelona empezó a imponerse rotunda y decisivamente.

DESARROLLO DEL MARCADOR:

Barcelona, 0 — Mongat, 2, Daumau; 2 — Ferrando; 2 —4 Pagán; 3. 4—4 P. Carreras; 6—4 Galve; 8—4 Ferrando; 10—4 Galve; 12—4 Galve; 12—6 Diego; 14—6 P. Carreras; 14—8 Baró; 16—8 Martín; 16—9 Baró; 16—10 Justes; 16-12 Diego; 18—12 Ferrando; 19—12 Galve; 19—14 Baró 19—15. 16 Pagán; 19—18 Diego; 19—20 Baró.

Segunda parte: 19—22 Pagán; 21 22 M. Carreras; 23—22; Ferrando; 23—24 Dalmau; 25—24 P. Carreras; 26-24 Ferrando; 26—26 Baró; 26—27. 28 Baró; 28—28 P. Carreras; 28—29 Dalmau; 30—29 Ferrando; 32—29 Galve; 33—29 Ferrando; 35—29 Ferrando; 35—31 Dalmau; 36—31 Ferrando; 38—31 Manolín; 38—33 Dalmau; 40—33 Manolín; 42—33 Galve; 44—33 P. Carreras; 44—35 Dalmau.

Tiros libres tirados po rel Barcelona: 14. Entrados: 6.

Tiros libres tirados por el Mongat: 14. Entrados 7.

o o o

Cuidó del arbitraje el colegiado del Centro, Julián Ardevínez. Su labor resultó acertada en todo momento y mereció la más absoluta aprobación del público y de los equipos.

• • •

Ocuparon el palco presidencial el Excmo. Sr. Gobernador Civil don Bartolomé Barba, a cuyos lados se hallaban el Excmo. Sr. Barón de Güell, Vice presidente del C. N. D.-C. O. E. y don Jesús Querejeta, Vicepresidente de la Federación Nacional de Baloncesto. También se hallaron en la presidencia el Excmo. Sr. Cónsul del Uruguay, el Seleccionador Nacional, don Anselmo López, el Presidente de la Federación Catalana, don Rafael Castejón, y otras personalidades deportivas.

La plaza de Las Arenas, en cuyo ruedo se emplazó la pista de juego ofrecía un brillante aspecto en sus graderíos de sombra, únicos que se habilitaron para el partido.

Al finalizar el partido, el Excmo. Señor Gobernador Civil, señor Barba hizo entrega al capitán del Barcelona, Pedro Carreras, de la Copa de S. E. el Generalísimo, entre una clamorosa ovación. También de manos del señor Barba recibió el señor Castejón la Medalla del Mérito con que la Federación Española le distinguió recientemente. Una nueva ovación, no menos calurosa, puso punto final a la brillante matinal de ayer. — M. E.

INTERESANTE OFERTA

AMERICANA Y PANTALON a medida en fresco de estambre, hechuras y forros extra ... ... 465 ptas.

AMERICANA en hilo blanco o crudo, confección esmerada ... 125 ptas.

CASA VILARDELL

PELOTA BASE

Campeonato de Cataluña

OTRA GRAN VICTORIA DEL HERCULES

LA JORNADA DE AYER

PRIMERA CATEGORIA	
Hércules-Barcelona	5—2
Canigó-Español	5—28
Ed. Descanso-Catalonia	2—10
F. de Juventudes-Diamante	9—0
SEGUNDA CATEGORIA	
Catalonia B-Latino	1—21
Hércules B-Barcelona B	5—6
AMISTOSO (juvenil)	
F. de J.-Hércules	15—5

* * *

Otro encuentro decisivo tenía el actual camepón de Cataluña, Hércules de Las Corts, ya que se enfrentaba con el Barcelona, con quien compartía el segundo lugar de la clasificación y si no lograba vencer quedaba en situación de inferioridad para aspirar a alcanzar al Español, que marcha destacado en primera posición.

Pero ganó el Hércules al Barcelona y queda solo el Hércules como único aspirante para poder alcanzar al leader, ya que se ha de tener en cuenta que peligroso, únicamente le queda al Español su próximo juego contra los barcelonistas. Si gana el Español campeón, pero si el ganador fuese el Barcelona, podría aspirar el Hércules todavía a la renovación de su título de campeón regional.

Fué este encuentro entre el Hércules y el Barcelona de gran nivelación ya que con el carreraje de dos a tres, para los herculanos, se llegó a la octava entrada, siendo luego en ésta en la que consolidó el campeón su victoria al conseguir dos carreras más, y por lo tanto el triunfo no fué logrado por la mínima diferencia. Como consuelo para los barcelonistas que nuevamente quedarán en tercera posición del campeonato — si no surge la sorpresa en lo que falta de competición — es que se bateó mucho por ambas partes y los vencidos hasta última hora se defendieron con notable tesón.

El Español batió netamente al Canigó en Gracia. 28 a 5 fué el carreraje final, lo cual señala que los blanquiazules siguen en buena forma para poder recuperar este año el título de campeón catalán, que perdieron la pasada temporada.

Ganó el Catalonia por buen margen al nueve de la Obra Sindical Educación y Descanso, mejorando por ello en la clasificación. Fué en la entrada inicial, en la que logrando seis carreras se afirmó como favorito.

El otro encuentro que completaba la jornada en la primera categoría, no se pudo llevar a cabo, por ceder la puntuación el Diamante al Frente de Juventudes.

En la segunda categoría, el Barcelona B, ganó difícilmente al Hércules B, mientras que el Latino batía netamente al Catalonia B, y se sitúa en primera posición de la competición regional.

Se jugó un amistoso juvenil, al aprovecharse la jornada de descanso del campeonato catalán, entre la primera y segunda vuelta. Se jugó en el campo del Sans como preliminar del Hércules-Barcelona, ganando el Frente de Juventudes— actual leader imbatido del campeonato juvenil — al Hércules de Las Corts, por quince carreras a cinco.

La anotación por entradas fué la siguiente:

Barcelona: 000 002 000 = 2.
Hércules: 002 010 02x = 5.
Español: 1 0 9 2 6 1 9 = 28.
Canigó: 2 0 0 0 1 2 = 5.
Catalonia: 6 1 1 1 1 0 0 = 10.
Ed. y Descanso: 0 0 0 1 1 0 0 = 2.
Hércules B: 1 1 1 0 0 1 1 = 5.
Barcelona B: 1 0 0 1 3 0 1 = 6.

Las alineaciones:

Hércules, García, Pueyo, Casals, Carrillo, Pérez, Sánchez, Ciurana, Giné y Ribas.

Barcelona: Garrido Ayerbe, Aldea, Crusellas, Rosich, Segura Taixes y Gallardo.

Arbitro: Tarragó.

Español: Arriba Gómez, Riba, Vives, Gabriel, Jordá García-Yarza Sanjuán y Concha.

Canigó. Ozcoz I, Rodríguez, Millán, Gallego, Araza, Clavé, Olivella, Busquets y Forcen.

Arbitro Milán.

Catalonia: Gabriel, Rovira, Duaso, Castelló, Torres, Garcés, Lacalle, Gabriel III y García.

Educación y Descanso: Lacuesta, Carceller, Valle, García, Llopart, Sarasola, Pedra, Gutsems y Celaya.

Arbitro Pons.

Hércules B: Casbas, Mauri, Sabaté II, Huguet, García, Sabaté I, Pa-

Barcelona B: Piñol, Molina II, Bofill, Cirés (Pons), Giménez, Molina I, Abril, Jover y Zubizurreta.

Arbitro: Rodón. — HERNANDEZ

ERNESTO PONS, NOS HABLA DEL BALONVOLEA

"Comstock, Conger y Croomwell lo recomiendan como ejercicio de aplicación para el atletismo"

Mañana de sol y calor. En el campo de deportes del Club Deportivo Hispano Francés reina gran animación. Se están celebrando unas pruebas sociales de balonvolea, deporte poco conocido entre nosotros.

Entre los participantes reconocemos a una serie de conocidos atletas en activo: Chabalier, Genero, Camps, Serra, Pons, etc. Este último se acerca a nosotros al terminar su actuación en uno de los partidos, ocasión que aprovechamos para que el «recordman» nacional de salto de altura profesor de Educación Física, con título en la Escuela Central de Educación Física de Toledo, institución que dió a conocer ese deporte en España, nos de su opinión sobre el mismo.

—Enhorabuena, amigo Pons; ya sabemos de tu nombramiento de profesor de Educación Física en la Universidad de Barcelona. A ver si por fin vemos renacer el deporte universitario...

—Desde luego se puede hacer mucho si logramos disponer de los medios necesarios. Por otra parte, ésta es una labor de tiempo. No es posible preparar atletas ni deportistas sin antes haber pasado por una etapa físico educacional prolongada. Si vieras los resultados que hemos obtenido en los exámenes de este año, te darías cuenta de ello.

—Esa preparación previa, como crees tú, ¿en qué debe encauzarse?

—En un principio, la gimnasia educativa y los deportes, practicados solo con carácter de iniciación, son las actividades que nos ha señalado el Departamento Nacional de Educación Física del Ministerio. Como ejercicio pre-deportivo y de aplicación para el atletismo, especialmente para los atletas de concurso, ahí tiene en el balonvolea un deporte que resuelve, además del factor de progresión, los problemas de espacio y tiempo.

Una fase de un partido de balónvolea que prueba su emoción y espectacularidad y Ernesto Pons, quien lo recomienda especialmente a los atletas para mantener su forma en el presente reportaje.

Respecto al tiempo podríamos extendernos en muchas consideraciones en este juego — prosigue nuestro interlocutor — puesto que el balonvolea nada tiene de violento ni cansado y no impone ningún límite de edad, como el baloncesto, fútbol, base-ball y otros deportes.

—La cuestión espacio ya veo que no será precisamente una dificultad para su implantación.

—Baste decir que en un campo de futbol caben quince de balonvolea y en él pueden jugar 600 personas, mientras que en el mismo solo pueden ejercitarse 9 en base-ball, 22 en futbol y 180 en baloncesto.

—Es una pena que sea desconocido.

—No creas que lo es. Cada día es mayor su popularidad. En los Estados Unidos se demostró hace poco por la National Recreation Association, que de las 1.012 ciudades estadounidenses que respondieron a un cuestionario relativo a los tipos de actividades a que se dedicaban sus habitantes, 613 manifestarn preferencia por el base-ball, 606 por el softball (juego de bolos), 553 por el horseshoes (juego de la herradura) — este último desconocido en España — 547 por el tenis, 492 por el balónvolea, 474 por el baloncesto, 313 por el futbol, etc. Esta relación demostró que sino el primero, ocupaba el balónvolea el quinto lugar entre 52 actividades en el mismo enumeradas.

—Veo que estás documentadísimo en la cuestión. ¿De dónde es originario el balónvolea?

—Según mis datos, nació en 1895 en A. C. M. de Holyoke, Massachussets (Estados Unidos), bajo los auspicios de William Morgan, director del Departamento de Educación Física de la referida Asociación.

—Me estoy dando cuenta que eres un rata de archivo. ¿Y dices que usado el balónvolea como elemento de preparación para el atletismo?

—Así lo recomiendan Consock, Conger, Croomwell y otros entrenadores de renombre. El balónvolea desarrolla en alto grado la coordinación de movimientos, la agilidad, la rapidez, la reacción psicomotriz y educa, sin agotar, las funciones internas. Lo considero a tal fin muy superior a todos los demás deportes.

—¿Lo practicas mucho?

—No pierdo ocasión para ello. Jugado con equipos reducidos (2, 3 o 4 jugadores), es de una intensidad tal vez superior al baloncesto, con la ventaja de que el trabajo es intermitente y por lo tanto menos cansado.

—Es evidente que su divulgación sería provechosa.

—La Escuela de Toledo lleva ya años enseñándolo a todos aquellos que pasan por sus aulas. Ahora estoy escribiendo un libro sobre él con destino al Frente de Juventudes. Estoy seguro de que cuando nuestros cadetes lo conozcan se aficionarán a él.

—Creo que hay algunas entidades que están organizando sus secciones.

—Tengo noticias de que en Manresa, Reus y Calella tienen intención de incorporar este deporte a sus otras actividades deportivas, lo cual puede ser muy útil, no solo en invierno, fuera de temporada, sino en pleno verano. La mayoría de nuestros campeones se exceden en sus entrenamientos antes de llegar a las competiciones máximas y ello es debido no solo al agotamiento físico, sino también a aquellos elementos de depresión mental, desinterés, abatimiento, etc., que coadyuvan a que el atleta sea irregular. Entre nosotros es corriente el caso de un corredor que bate una marca y sea vencido más tarde por adversarios inferiores. Cuando se nota esta falta de mecanicidad que inicia un obscurecimiento de la forma, el balónvolea puede ser un remedio de gran eficacia para después de un breve descanso, reanudar las actividades físico educacionales.

—O sea que puede ayudar a mantener un estado de forma que las más de las veces se rompe por falta de progresión en el trabajo...

—Efectivamente, en Madrid, donde el 90 por 100 de los atletas son universitarios, consiguen el máximo de forma en abril y lo propio poco más o menos nos ocurre a nosotros con las exigencias del Trofeo Primavera. Figúrate lo que representa mantener esta forma en octubre Son seis meses de trabajo fuerte e ininterrumpido. Lo ideal sería rendir el 60 por 100 en las primeras pruebas, un 65 por 100 en las segundas, el 70 por 100 en las terceras y el 80 en las más importantes. Luego trabajar vigorosamente para acercarse al 90 por 100 en los campeonatos regionales, llegando al cien por cien de la eficencia en los nacionales.

—A propósito de la forma, ¿cómo estás de tu lesión?

—Va mejorando, pero muy lentamente. He probado de saltar, pero todavía me duele. Descansaré hasta los Campeonatos de Cataluña y saldré en éstos a probar suerte.

—¿Con qué tanto por ciento de forma...?

—Pues... calcula por allá el 60 o el 65.

—Tradúcelo en altura.

—Alrededor del 1'75-1'80 metros, Lo que me interesa es constatar que mi lesión mejorar y acercarme al 80 por 100 de la eficiencia.

—Que equivale a...

Pero Pons, que venía rehuyendo el cariz de la conversación, aprovechó la ocasión de un partido que se iniciaba para dejar pendiente de contestación nuestra última pregunta.— J. M.

"Vesta III" venció en la II jornada Náutica del Club de Natación Barcelona

En el día de ayer, y dentro de la II Jornada Náutica del Club Natación Barcelona, tuvo lugar la disputa del Trofeo «Santiago Roure», instituído a la memoria de aquel infatigable deportista y modelo de caballeros, a quien tanto debe el deporte náutico hispano. Su ejecutoria dentro del balandrismo español no puede ser más destacada. A sus constante sesfuerzos y desvelos, se deben, en gran parte, la participación de Epana en las tres Olimpíadas en que se ha visto representado el deporte náutico. Miembro del Comité Olímpico Español durante muchos años, le cupo el honor de presidir un Jurado Olímpico, con motivo de los Juegos Olímpicos de 1928 celebrados en Amsterdam, dejando en su actuación una buena prueba de cómo los españoles entendemos el deporte y especialmente la náutica. Por ello, consideramos desde el primer momento de estricta justicia y de aleccionador ejemplo para nuestras jóvenes promociones marineras, la institución del Trofeo Santiago Roure y mayormente encuadrado dentro de una fiesta tan simpática, como lo viene siendo la Jornada Náutica de Club de Natación Barcelona. En el curso de la misma, nuestros hombres de mar, no sólo compiten deportivamente, sino que se convive durante toda una jornada, en mar y en tierra, teniendo ocasión las tripulaciones de los diversos clubs participantes, de convivir y pulsar la camaradería deportiva en un grado más intenso que a través de una regata propiamente dicha, en la que cada tripulación en su embarcación, no tiene ocasión de departir con sus rivales de competición. Por ello, repito, que ha sido excelente la idea de encuadrar la disputa del Trofeo Santiago Roure, dentro de la Jornada Náutica del Club de Natación Barcelona, toda vez que con ello se honra merecidamente la memoria del gran deportista desaparecido.

La jornada constaba de tres pruebas. Una regata por la mañana con salida dentro del puerto, frente a la enfilación del Club Marítimo y pasando por el Faro del Rompeolas, llegar a una enfilación situada frente a la playa del Club de Natación Barcelona. Otra regata al mediodia con tres vueltas a un triángulo emplazado frente a la playa del Natación y una tercera regata, por la tarde, de regreso al interior del puerto con llegada en la enfilación del Marítimo.

En la prueba de la mañana salió en primer lugar «Loli» seguido de «Apa», «Vesta», «Miau» «Ninfa», y por este orden siguieron en «ceñida» durante todo el canal de nuestro puerto, hasta el Faro del rompeolas en donde «Loli» ha pasado a «Apa», colocándose la empopada y colocándose «Miau» en tercera posición. El resto de la regata ha consistido en mantener la empopada de «garbí», que soplaba flojamente, hasta cruzar la enfilación de llegada, registrándose la siguiente clasificación: 1. «Vesta» de Amat y Pursals, 2. «oLli» de Juanola y Escayola, 3. «Miau» de Pi Castelló y Pi Pou, 4. «Apa» de Jansá y Mercé Varela, 5. «Nástic» de Llaudet y Pujol, 6. «Ninfa» de Pena y Pérez-Güerri, 7. «Isabel» de hermanos Roca 8. «Tolín» de hermanos Andreu Marfá, 9. «Titat» de Bargalló y Cuadrada, hasta 12 clasificados.

Seguidamente se dió la salida a la segunda prueba corrida al triángulo soplando algo más fuerte el viento, dejando las boyas por babor, resultando con ello un lado en «ceñida» otro en «empopada» y finalmente el último al «llargo». Ya desde el principio, se acusó una reñida disputa entre «Vesta» y «Loli» para el primer lugar. La salida fué tomada con dificultad por muchas embarcaciones. Esta segunda regata resultó muy espectacular y entretenida por la extrema igualdad de fuerzas y las óptimas condiciones metereológicas en que se corrió. Venció finalmente «Loli» clasificándose a poca distancia «Vesta» y el resto de los participantes. Seguidamente fueron empavesadas las embarcaciones y se celebró el almuerzo de los participantes, presentando la playa del club de Natación Barcelona un formidable aspecto, al que prestaban una animadísima nota de colorido los gallardetes de todas las embarcaciones fondeadas frente al mismo.

Por la tarde, a las cinco, se dió la salida de la última prueba, con bastante más viento que en la prueba de la mañana. Partió en primer lugar «Loli» seguido de «Cenit» «Apa» y «Vesta», en el segundo bordo «Apa» pasó a «Cenit», y a la mitad del recorrido, todo él en constante «ceñida», «Vesta» se colocó en segunda posición y «Cenit» en tercera, mientras «Loli» navegaba formidablemente bien en «ceñida». Virado el Faro y ya en el interior de nuestro puerto, se marchó hacia la llegada en «empopada», pasando entonces «Vesta» a «Loli».

La clasificación definitiva fué:

1. «Vesta» de Amat y Pursals. Club Marítimo de Barcelona, 4721 puntos.
2. «Miau» de Pi Castelló y Pi Pou, C. M. B., 4486 puntos.
3. «Loli» de Juanola y Escayola, C. M. B., 3885 puntos.
4. «Ninfa» de Pena y Pérez-Güerri, Club de Natación Barcelona, 3750 puntos.
5. «Apa» de Jansá y Mercé Varela, C. N. B., 3750 puntos.
6. «Isabel» de hermanos Roca, C. M. B., 3622 puntos.
7. «Nástic» de Llaudet y Pujol, Real Náutico de Barcelona, 3545 puntos.
8. «Tolín» de hermanos Andreu Marfá, C. N. B., 3419 puntos.
9. «Titat» de Bargalló y Cuadrada, C. M. B., 3204 puntos.
10. «Xaloc» de Ferrés, C. N. B., 2761 puntos.
11. «Mestral» Club de Natación Barcelona, 1781.

Fuera de concurso participó «Cenit» de I. Coll, perteneciente al Real Club Náutico de Barcelona.

En la puntuación de las snipes de clase B, alcanzó merecidamente la victoria el «Isabel» de los hermanos Roca, que con su meritorio triunfo ven recompensadas la afición que les ha llevado a poseer una indudable clase, seguidos de «Tolín», de los hermanos Andreu Marfá que en todo momento evidenciaron también su pericia y habilidad. En tercer lugar se clasificó «Titat» de Bargalló y Cuadrada, que también hizo dos pruebas muy buenas, no favoreciendole la suerte en una tercera.

«Garbí».

Opiniones después del partido

Vicepresidente de la Federación Española, teniente coronel Querepeta. — Ha sido un partido muy noble. jugado por ambos equipos, y se ha presenciado una lucha sin cuartel entre la mejor técnica azulgrana contra la juventud del Mongat. El Barcelona ha conquistado merecidamente la Copa del Generalísimo.

Ha sido una verdadera final de Campeonato de España y ha quedado altamente encantadísimo del comportamiento deportivo de toda la afición barcelonesa.

Señor Castejón, presidente de la Federación Catalana. — Muy contento por la gran final que se ha jugado y por la deportividad de ambos equipos. Es muy lamentable que Barcelona no tenga un Palacio de deportes.

Don Anselmo López-Martín, seleccionador nacional. — Podía ganar cualquier equipo, pero ha ganado el que más fondo ha tenido.

Señor Cortés, vicesecretario de la F. Catalana. — Creo que por la forma en que se ha jugado y por el entusiasmo demostrado por toda la afición, se llevará a cabo el Palacio de Deportes, ya que nuestro deporte ha obtenido en la fecha de hoy su mayor triunfo. Barcelona necesita urgentemente un Palacio y creo que empieza a ser hora de que los proyectos sean ya hechos.

Señor Ardevínez, árbitro del encuentro. — Pedro Carreras ha sido el mejor jugador sobre el terreno de juego y estoy muy satisfecho por la deportividad demostrada por ambos equipos y por la afición que asistía al encuentro.

Pedro Carreras, capitán del conjunto azulgrana. — Muy contento por haber ganado y expresa su felicitación al Mongat por la deportividad demostrada.

Señor Molas, delegado de la sección de baloncesto del Barcelona. — Muy contento por haber podido llevar nuevamente la Copa al equipo que represento.

Diego Rodríguez, capitán del Mongat. — Felicito al Barcelona por haber ganado brillantemente la final y abandonar el terreno por faltas personales.

Señor Cerrato Menéndez, secretario de la Federación Española. — Gran partido, jugado con mucho nervio. Dos técnicas diferentes, y ha ganado la mejor.

PLATERIA - RELOJERIA visiten

A. GRAU (Joyero)

Les presenta sus últimas creaciones

Pelayo, 44 - Barcelona - Tel. 11033

Roch

Básculas - Balanzas - Arcas

Sta. Eulalia, 99 y 101 (Hospitalet) Teléfono: 30887 - Metro Santa Eulalia

FRONTONES

CATALUÑA

Hoy, tarde, a cesta: LASA-BARRENECHEA contra ROSALES-URDAM. Noche, a pala:

Jáuregui - Pedrín II

contra

C. Burguete-C. Bilbao I

Mañana, tarde, grandes partidos y quinielas a pala y a cesta. Noche, en Función Extraordinaria, el monumental partido a pala

Inza - Uriarte

contra

Ch. Burguete-Salamanca

CONDAL

Hoy, noche, a las 10: LOLINA II-HORTINA contra FINA-MERCHE y

Hortensia-Teresita

contra

Altuna - Pili

Mañana, tarde y noche, grandes partidos y quinielas.

CHIQUI

Hoy, noche, a las 10: ASUNCION-NURIA contra PAQUITA II-ASCENSION y

Deva - Petrita

contra

Aurea - Pepita

Mañana, tarde y noche, grandes partidos y quinielas.

NOVEDADES

Hoy, noche, a las 10: MONUMENTAL PARTIDO A CESTA

Echeverría II - Allende

contra

Sarasúa - Lizarza

Mañana, tarde y noche, grandes partidos y quinielas.

Principal Palacio

Hoy, noche, a las 10: ARACELI II-VICTORIA contra MARUJITA-ROSINA y

Bori - Victorina

contra

Egaña-Maruja

Mañana, tarde y noche, grandes partidos y quinielas.

SOL Y SOMBRA

Hoy, tarde: 4.º partido, de Concurso, Margarita-Mari Tere c. Nimes-Francis y Dani-Silvia c. Manoli-Albira.

REAPARICION DE GARCIA OCHOA

EL VIERNES EN PRICE

«Campeón de campeones» como le distingue la prensa de Madrid, va a reaparecer el viernes en Price. Indudablemente que lo es García Ochoa, el fino estilista, ha tiempo ausente de nuestras lonas, pero no por eso mismo, el recuerdo de sus actuaciones se ha esfumado de nosotros. No. Todos le recordamos sus grandes triunfos. Su reaparición, por tanto, la tendremos que ir a señar con un cálido aplauso.

García Ochoa en su combate de reaparición se enfrentará al felino Heri. Dos auténticos campeones, que nos pueden dar una pelea de campanas. El badalonés atraviesa un oldido momento, y el madrileño, por su parte, lo deberá de atravar también cuando se «atreve» en el combate contra Heras.

En el semifondo veremos a Marco enfrearse al veterano — veterano no por edad, sí por tiempo de actuación en la lucha — Pons. El isleño juega mucho en esta pelea y es de esperar ponga a contribución todo. Otra pelea de gran interés es la que habrán de efectuar Soria y Salesa. El madrileño es una auténtica figura de la especialidad, y por si alguien tuviera alguna duda sobre el particular ahí están sus últimas actuaciones que las borrará de golpe; y Salesa, va en camino de serlo. Un gran combate en perspectiva. El de la noche...?

Dos nuevos valores en la lucha, que surgen como la espuma, abren esta interesante velada del viernes en Price. Se trata de Sandor y Fermós. Años en el Iris, son sus figuras más populares. Veremos si en la lona de Price reeditan pasadas y formidables actuaciones.

El Concurso Hípico

(Viene de 1.ª página)

ración Hípica al caballo mejor clasificado en las pruebas difíciles del concurso, y para la cual el excelente jinete madrileño tenía hasta aquel momento clasificado en primer lugar a «Tomillo». Siguiéles en la clasificación el jinete civil señor López Quesada, cuyas actuaciones, que fueron desarrollándose bajo un único ascendente a través de los sucesivos días de concurso, culminaron ayer tarde en dos espléndidas clasificaciones que colocan sus posibilidades para futuras competiciones en lugar destacado.

Disputóse también el Premio Real Club de Polo, que finalizó con un nuevo triunfo de Goyoaga, esta vez sobre «Honey», seguido de «Bell-Esprit» montado por el señor López Quesada, y de «Hurón», montado por el comandante López del Hierro, seguidos de otros varios participantes que terminaron el recorrido sin puntuar, entre los cuales se contaba la señorita Couder.

Asistió a las pruebas el Excmo. Sr. Capitán General de la IV Región Militar, don José Solchaga Zala.

Fernando FORNELLS

CLASIFICACION DE LAS PRUEBAS

Real Club de Polo

1.—«Honey», montado por Goyoaga. Puntos, 0. Tiempo 1-14 4-5
2.—«Bell Epiint», señor López Quesada. 0 y 1-18 3-5.
3. «Hurón», Cte. Martínez Larraz, 0 y 1-20
4.—«Perdón», Cte. Sevilla. 0 y 1-21 4-5
5.—«Cote d'Or». Cap. Ramírez. 0 y 1-23
6. «Rita». Tte. Coronel Somalo. 0 y 1-23 3-5
7. «Ras». Srta. Couder, 0 y 1-30 2-5.
8.—«El Palé», Sr. Goyoaga, 3 y 1-25 1-5
9.—«Rabacina», Cte. Martínez Larraz, 3 y 1-31

Copa Capitán General

1.—«Barrilla», montada por el comandante Díez Muntadas. Puntos, 0. Tiempo, 1-34
2.—«Lequeitio», Cte. Kirkpatrik, 1-34-3.
3.—«Bell Esprit», Señor López Quesada. 1-39 4-5
4.—«Senador», Cte. Esteban, 1-45 3-5
5.—«Rabaciña» Cte. Martínez Larraz, 1-37 1-5
7.—«Honey», Sr. Goyoaga, 1-37 3-5
8.—«Relámpago», 1-40 2-5
9.—«Perdón», Cte. Sevilla, 1-48 3-5
10.—«Cote d'Or». Cap. Ramírez, 1-50 1-5
11.—«Tomillo», señor Goyoaga, 1-34 3-5

El Concurso Hípico Internacional en Lisboa

Lisboa.—Se ha celebrado la última jornada del Concurso hípico internacional en el Hipódromo de Campo 28 de Mayo.

La prueba de despedida, reservada a caballos portugueses, fué ganada por «Segur», montado por el alférez Craveiro Lopes, que hizo el recorrido en 58 s. 2-10. En segundo lugar se clasificó «Magul», montado por el alférez Duarte Silva, que totaliza 59 segundos 3-5 y en tercer lugar queda «Pinoquio», montado por el alférez Silva y Ramos, en 1 m. 00 s. 1-5.

Seguidamente se disputó la Copa del embajador de España, prueba de potencia en saltos, que ganó el comandante español Muñiz sobre