¡¡DE PENALTY!!

La renovada Selección española jugó ayer un encuentro desangelado, de buena voluntad pero de discreto relieve técnico, salvo en los comienzos y finales del choque en que su velocidad creó problemas a Yugoslavia. Pero a seis minutos del término, una colada de Juanito por la parte derecha del área dio lugar a un claro «penalty». Pirri, encargado de la ejecución, lo transformó con una sangre fría impresionante, poniendo el balón al lado contrario de la estirada de Svilar. Era el 1-0 y la puerta abierta a las esperanzas de estar en la fase final del Mundial de Argentina. Aunque habrá que jugar mejor que ayer para concretar esas esperanzas.

(Telefoto Cifra)

El Mundo Deportivo

FUNDADO EN 1906

12 PTS.

Año LXXI — Número 16.497
Barcelona, lunes, 11 de octubre de 1976

OJD

EDICION DE LA TARDE

El «abuelo del basket» se despide...

ALFONSO MARTINEZ

TREINTA AÑOS DE CULTO A LA CANASTA

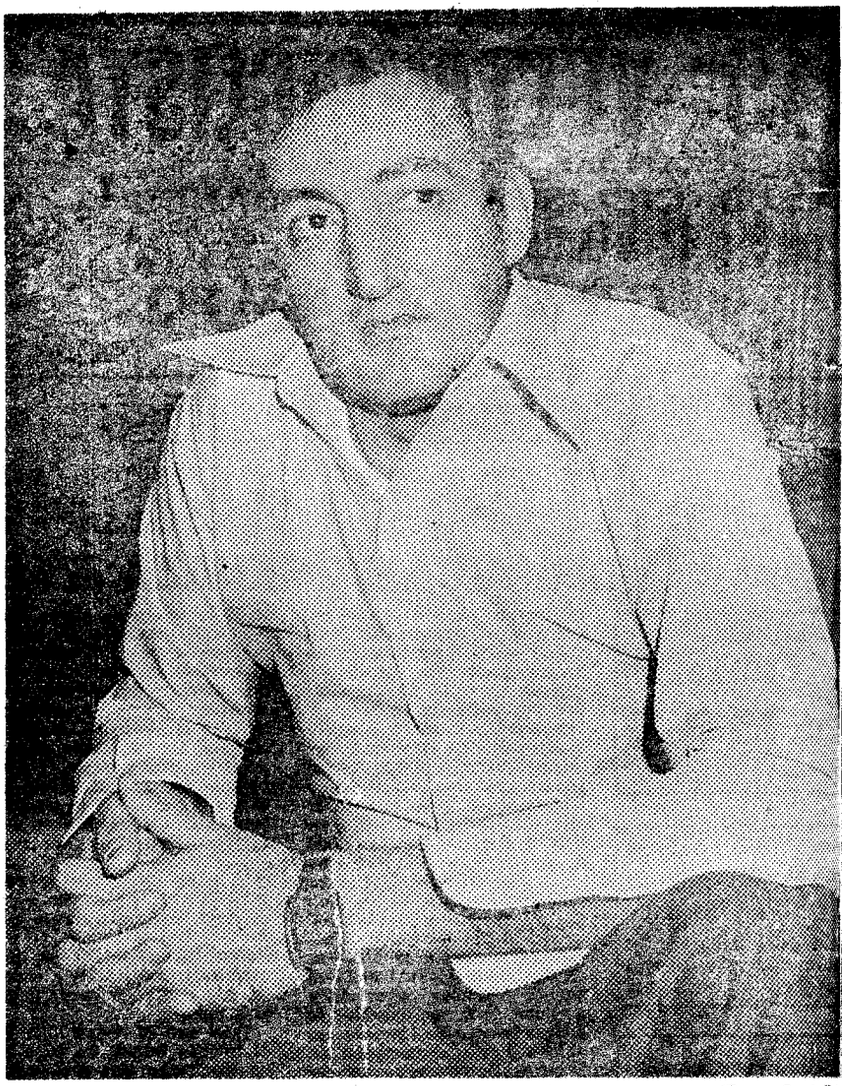

(Foto: Castella)

Treinta años de baloncesto nos contemplan. Ante nosotros, Alfonso Martínez, toda una institución dentro del basket español. El trance, inminente, de su retirada no ha logrado borrar su eterna sonrisa, aunque uno, que le conoce bien sabe de su profunda vocación baloncestista, piensa que la procesión debe ir por dentro...

—Siento vivamente —asiente Alfonso— tener que decirle adiós al baloncesto, deporte que ha sido prácticamente mi vida hasta ahora, y me cuesta mucho hacerme a la idea de que a partir de ahora voy a vivir sin la constante preocupación de los entrenamientos y del partido próximo. Pero es éste un momento que tenía que llegar fatalmente y para el que ya estaba preparado.

Alfonso, siempre tan abierto al diálogo, diríamos que esta vez parecía más locuaz que de costumbre.

—La amargura de la retirada —prosiguió— que, no nos engañemos, siempre es este un momento amargo, queda, en parte, compensada por la oportunidad que te brinda de comprobar que tienes muchos y muy buenos amigos por ahí. Las muchísimas muestras de adhesión y afecto que he estado recibiendo estos días, tanto de compañeros de equipo, jugadores, en general, directivos, de club y de Federaciones, como de aficionados en general, me han emocionado de verdad, te lo aseguro.

En estos últimos años, Alfonso, como el popular cómico de la Televisión, respondía con el consabido «Yo, sigo» a quien le preguntara si era aquella su última temporada como jugador. Hasta que, por fin, ha resuelto «no seguir».

—¿Acaso porque a los 39 años el cuerpo ya no aguanta?

—Ni muchísimo menos—respondió, tajante—. Creo que como jugador tenía cuerda para rato. Podía haber seguido jugando en Primera. Del Greogán me insistieron mucho para que jugase un año más con ellos. Pero he creído que había llegado ya la hora de colgar las zapatillas. Como jugador no veía ya ningún porvenir y he preferido dejarlo para pensar en solucones más estables de cara a mi futuro.

Los que nos preciamos de conocer bien a este niño grande que es Alfonso Martínez nos hemos preguntado muchas veces si es que había nacido para hacer algo más que no fuese jugar al baloncesto. La preocupación de Alfonso está fijada en estos momentos en ese su inmediato futuro:

—Por el momento, trabajo con mi hermano Miguel. Pero no descarto, ni mucho menos, la posibilidad de seguir haciendo algo en baloncesto. Algo, naturalmente, que no habría de ser otra cosa que entrenar. Poseo el título de preparador nacional y, además, el de monitor polideportivo nacional. Creo que en este campo tengo una buena gama de posibilidades. Pero pienso también que lo que verdaderamente ha de irme a mí es la función de entrenar. Mi experiencia, después de tantos años como jugador de Primestado a las órdenes de los mejores entrenadors españoles, puede serme de mucha utilidad. A parte de eso, tengo el proyecto, que no sé si podrá realizar en plazo corto o largo, de ir a Estados Unidos a seguir unos cursos de entrenador.

Tras hablarnos de su futuro, invitamos a Alfonso a hacerlo de su pasado, tan grávido de recuerdos gratos o desagradables, que de todo hay en el inventario que de los mismos nos hizo el «abuelo del baloncesto español».

—Mis mejores recuerdos —subraya— están sin duda localizados en mis primeros años como jugador de PPrimera División: el haber llegado a ser internacional, lo que ocurrió en el ya lejano 1956, contra Portugal; en los títulos de Liga y de Copa ganados con el Juventud... En fin —concluyó, después de haber estado rebuscando en su memoria— son muchos, muchísimos, los momentos gratos que viví como jugador. Principalmente, en los tiempos en que fui jugador de la «Penya».

—¿Y en el sentido opuesto?

El rostro de Alfonso se ensombreció de pronto. Por su mente pasaban, sin duda, recuerdos poco gratos. La temporada pasada en el Mataró, según nos diría, fue la etapa más amarga de su dilatada historia deportiva. Pero nos rogó encarecidamente que no hablásemos de ese tema, para él desagradable.

—En su momento oportuno —concluyó— ya dije lo que estimaba oportuno sobre este asunto y la influencia gue en él había un directivo, que sigo considerando nefasto para el viejo, histórico y respetable club mataronés. De modo que no quiero hablar más de esto y menos en unos momentos en que todo es afecto y cordialidad lo que me rodea.

El tema de su inminante homenaje volvió al primer término. Alfonso no encontraba las palabras justas para expresar su profundo agradecimiento a cuantos han hecho posible la cristalización de este acto. De todos los clubs cuyos colores defendió Alfonso a lo largo de sus treinta años de actuación —La Salle, Español (juveniles), Barcelona, Aismalíbar, Real Madrid, Barcelona, Picadero, Juventud, Mataró y Breogán están llenos dole testimonios de simpatía adhesión. Y, naturalmente, la Federación Española, que retuvo en Alfonso a un eficaz y devoto defensor de los colores nacionales en 146 partidos internacional —desde el 8 de febrro de 1956 (contra Portugal) al 5 de octubre de 1969 (contra Italia, en el robasket de Génova).

En todas partes, dominando claro sentimiento de tristeza por la despedida como jugador de Alfonso o Martínez. La retirada, empero, no será absoluta: la A.E.B.I. le tiene ya reservado un puesto en el equipo, junto a los Emilio Buscató, Alocén, Codina... vez en cuando, podremos venciendo la nostalgia de aquellos tiempos en que Alfonso Martínez nos ofrecía exceiso regalo de su arte como jugador y de su calidad humana sin par.

Manuel ESP

MAÑANA, EN BADALONA, SERA OBJETO DE UN CALIDO HOMENAJE

Final del III Torneo Ciudad de Hospitalet

69-62: DISCRETA VICTORIA DEL BARCELONA SOBRE EL MANRESA

El trofeo destinado al vencedor absoluto de la tercera edición del Torneo Ciudad de Hospitalet ocupará un lugar en las vitrinas del Barcelona, cuyo equipo dio cuenta, en la final, de un Manresa (69-62) que, como es en él proverbial luchó con inabatible coraje sin dar ni pedir cuartel. Pero la clase es la clase y ésta obtuvo, cómo no, de parte del cuadro azulgrana que, aún sin excederse en cuanto a hacer demostración de la misma, supo ir dominando el partido a lo largo y ancho de los cuarenta minutos.

En parte por esa ausencia de incertidumbre en el desenlace —éste se vislumbró claro desde el primer momento— y en parte, también, por el bajo tono de aciertos exhibido por ambos conjuntos —acaso más por parte del Barcelona por ser éste el equipo de quien era obligado esperar más— esta final resultó sumamente parca en calidades. Fue, digámoslo sin rodeos, un partido de flojo contenido y exento de notas brillantes. Se luchó, eso sí, con denuedo, sin concesiones, pero con estos ingredientes como principal soporte, sin el adecuado complemento de la calidad, la final tenía que ser fatalmente lo que fue, un choque que estuvo bordeando casi siempre la mediocridad.

La inoperancia ofensiva fue la característica del juego de los dos equipos. Los promedios generales, en este renglón, no pueden ser más explícitos: un 40'6 por ciento el Barcelona y un todavía más pírrico 37'5 por ciento por parte del Manresa. La atonía ofensiva de los azulgrana tiene su explicación en la baja prestación de algunos de sus hombres —en especial De la Cruz (1 canasta de 11 intentos) y Flores (2 de 6 en el primer tiempo) aunque éste resurgiría en la segunda mitad como el gran tirador que es. Guyette y Estrada, aún sin moestrar la fuerza ofensiva que les es habitual, fueron los más eficaces (8 de 18, el primero y 6 de 9 el segundo). Escorial cumplió discretamente con 3 de 7, mientras De la Cruz, como que da dicho, logró tan sólo una canasta tras 11 tentativas. Esto, empero, no fue razón de suficiente peso que moviese al entrenador azulgrana a relevarlo por alguno de los varios y magníficos valores que esperaban pacientemente su turno en el banco.

Es interesante destacar en esta ocasión lo remiso que se mostró Todor Lazic en mover el banco, del que sólo utilizó a Carmichael como comodín para substituir a De la Cruz cuando, cansado de errar tiros y de dejar demasiado suelto a Johnson, fue sentado a los 5 minutos del segundo tiempo. Ocurrió, empero, que Carmichael, tan inspirado en el partido de la víspera, no tenía ayer su día, y tras fallar tres intentos a canasta, se deshizo el cambio con De la Cruz, hasta que, cargado éste con las cinco personales a los 38 m. 30 s., volvió a ceder su plaza a Carmichael. Con seis jugadores liquidó, pues, el sucesor de Zeravica este partido y no hay que creer que esta limitación de efectivos se debiese, ni mucho menos, a la carencia de banco.

Del Manresa, si exceptuamos su inabatible espíritu de lucha y unas intervenciones, muy pocas, de Johnson, revelador de su clase auténticamente señorial, bien pocas cosas pueden ser subrayadas. Acaso, el buen segundo tiempo de Iradier, que con un buen balance de seis canastas sobre trece intentos, se rehabilitó de su pobre cometido de la primera mitad (cero de dos intentos) por lo que Antonio Serra vióse en el caso de substituirle a los 11 minutos por Salamé.

Así y todo, con los numerosos baches que ofreció el Manresa en ataque —con el ya referido pésimo primer tiempo de Iradier, y la borrosa actuación de Martínez (2 de 9) y Pascual (2 de 8)— le fue posible al cuadro del Congost mantener el tanteo en unos términos discretos, evitando que el Barcelona llevase su ventaja más allá de los 12 puntos, cota máxima. No sólo eso sino que, ya cerca de la terminación, se acercó peligrosamente a seis puntos. Pero el Barcelona, con un Flores en vena de inspiración, controló el tanteo con seguridad hasta el ya próximo final.

Manuel ESPIN

F. C. BARCELONA, 69 (30). 36 canastas de 64 intentos — 40'6 por ciento; 17 tiros libres de 27 lanzados; 19 faltas personales; 1 jugador eliminado: De la Cruz (38 m. 30 s.). Escorial, 8; Flores, 21; De la Cruz, 3; Guyette, 20; Estrada, 17 (alineación inicial), Carmichael, 0.

C. D. MANRESA, 62 (24). 24 canastas de 64 intentos — 37'5 por ciento; 14 tiros libres de 20 lanzados; 20 F.P.; 1 jugador eliminado: Martínez (29 m. 31 s.). Martínez, 4; Pascual, 4; Iradier, 12; Viñas 10; Johnson, 24 (alineación inicial); Salamé, 6; Mesas, 0; Segarra 2.

Arbitraje discreto, con ligeros errores que, con todo, no influyeron en el signo del desenlace, a cargo de los colegiados Villagrasa y Navarro.

Liga Nacional de Segunda División

Tanteos centenarios de Obradoiro, Aguilas y Mataró

SEGUNDA DIVISION

Aguilas - Miraflores	109—86
Liria - D. Bosco	83—68
Mollet - Caja Rural	65—69
La Salle - Mataró	73—101
Náutico - Castellar	85—83
Obradoiro - Granollers	102—85
Vallehermoso - Helios	99—84

TERCERA DIVISION

GRUPO VII

Manresa - Vendrell	73—56
Español - Gracia	65—53
Barna - Gaudí	90—101
Mongat - S. Apóstol	75—57
Cornellá - SFERIC	58—48
Valls - La S. Manresa	85—84

GRUPO VIII

Yanko - Malgrat	112—48
La S. Mahón - Ademar	77—74
CIDE - SEAT	59—56
Mataró - Vic	91—48
JAC Sants - Patronato	76—58
Blanes - Alcázar	94—49
Caiella - Los Boscos	68—58

Aguilas y Obradoiro empezaron la Liga con buen pie: batiendo por tanteos centenarios a sus respectivos rivales, Miraflores y Granollers. Más digno de ser destacado el triunfo del cuadro de Santiago de Compostela en razón a la superior catalogación del adversario, ese Granollers al que se señala unánimemente como uno de los «grandes» de la categoría. Su derrota ante el cuadro gallego, lejos de desmentir esa óptima valoración, lo que hace es elevar el nivel de cotización del Obradoiro hasta permitirle equipararse con los más acapitados conjuntos de la División.

En el glosario de notas de la jornada, es obligado poner en primer término la mínima derrota sufrida por el Castellar en la pista del Náutico, en donde sólo una canasta le hizo perder un choque que, a juzgar por el tanteo, tuvieron los pupilos de Tena a su alcance. Con todo, el resultado (85—83) constituye para el cuadro castellarense un favorable «test» revelador de las innegables posibilidades con que el Castellar va a contar en esta difícil competición.

En la Tercera División hay una nota a destacar: el severo correctivo que el Yanko infligió al modesto Malgrat. Un 112—48 que da una buena idea de lo que fue el encuentro: lo más parecido a una lucha entre el gato y el ratón. Al nuevo Yango-Constancia habrá que verle frente a adversarios de mayor entidad pero, en cualquier caso, no es arriesgada la predicción de que la temporada se cerrará para el cinco isleño con el deseado ascenso a Segunda.

98-71: PARA EL JUVENTUD, EL TERCER PUESTO

No hubo gran emoción en este partido de consolación, dado que en todo momento el Juventud fue muy superior a su rival. No obstante, pese a este desfasamiento entre ambos cuadros, la contienda estuvo falta de las jugadas espectaculares que esperaban todos los aficionados y tal como se puede comprobar en la ficha técnica hubo un exceso de fallos en los tiros a canasta, impropios en algunas ocasiones de los jugadores que estaban sobre la pista.

De salida, el Hospitalet se adelantó en el marcador, llevando el mando hasta los cuatro minutos en que vencía por 8-4. A partir de aquí la máquina verdinegra comenzó a carburar con mucha más soltura, sobresaliendo un Santillana que a juzgar por los partidos que le hemos podido ver durante esta temporada, está en un momento excelente de forma. Por el Hospitalet, Prince, que frente al Manresa tuvo una de las peores actuaciones que le recordamos, aunque en ello influyera sobremanera el gran era uno de los pocos hommarcaje que le hizo Johnson, bres que llegaba con facilidad al aro rival. Poco a poco las distancias fueron haciéndose más elocuente s y la «Penyacora Tras la renaudación, la decoración no cambó y la tónica bastante vulgar persistió, aunque de cuando en cuando podíamos observar alguna que otra jugada de mérito. En esta fase, así como habíamos podido comprobar en algunos momentos durante el primer tiempo, Costello siguió empeñado en hacer difícil lo fácil y así canastas muy propicias de ser culminadas con éxito «a priori», quiso convertirlas a base de juegos malabares, lo que sin duda perjudica ostensiblemente al equipo. Los últimos minutos del partido solo tuvieron la pequeña emoción de ver si el Juventud podía atravesar la barrera de los cien puntos, objetivo que finalmente no pudo conseguir.

La actuación del americano Bouchel fue bastante más positiva que el día anterior, influyendo sin duda la mejor compenetración con sus nuevos compañeros y la mayor serenidad después del siempre arrisgado debut. Pocas cosas buenas en lo que respecta al Hospitalet, que mucho habrá de luchar esta temporada si no quiere verse en un trance difícil y embarazoso, pues globalmente su conjunto sigue adoleciendo de esta coordinación y acierto en el tiro que todos desearíamos ver.

PEDRO GER

JUVENTUD, 98 (49). 39 canastas de 69 intentos (52 por ciento). 22 tiros libres de 31 lanzados. Ningún jugador eliminado. Anotadores: Fernández, 19; Bosch, 15; José M.ª Margall, 20; Santillana, 15; Costello, 13 (Alineación inicial); Bouchel, 9; Lauro, 7.

HOSPITALET, 71 (35). 30 canastas de 66 intentos (45 %). 11 tiros libres de 17 lanzados. Dos jugadores eliminados: Prince (36'59 m. 89-69) y Molina (38'19 m. 93-69) Anotadores: Creus, 4; Guimerá, 4; Casasayas, 3; Prince, 32; Molina, 11 (Alineación inicial), Ortega, 3; Jofresa, 4; Ruiz, 2; Mayo, 8.

Arbitraron los colegiados Velasco y Núñez. Su labor fue correcta en líneas generales, beneficiándose de la deportividad que imper en la cancha durante todo momento, lo cual facilitó suactuaci n.

Desde 1818 ANIS Y RON PUJOL

EXIJA CIPISA
MAS VIDA PARA SU COCHE
CIPISA

los segunda, en primer plano

PENALTY Y DOS GOLES DE QUINI

En el Nuevo Estadio, jugó por fin Quini pero... con la camiseta del Gijón. Dejó la huella de su presencia con dos goles que sentenciaron el triunfo asturiano sobre un Barcelona At. que no mereció la derrota. Tal vez las desventuras azulgrana se iniciaron en esta carga de José Manuel a Botella, que el público reclamó como penalty. (Foto Doménech.)

EMOCION Y BUEN FUTBOL

El Jaén logró colocarse con ventaja de dos goles en el Estadio egarense. Pero el Tarrasa logró tenazmente la igualada en el curso de un partido tan emocionante como de buen juego en el que los dos equipos rivalizaron en afanes de superación. En la imagen, Aguinaga, el meta andaluz, despeja entre una nube de jugadores.

(Foto Farrán)

Destape goleador

El San Andrés obtuvo su éxito más claro de toda la temporada al imponerse al Alavés por 3-1. Los rojigualdos no tuvieron ningún problema al poner en evidencia una facilidad rematadora poco corriente. La imagen recoge el momento de euforia local y de decepción visitante tras el tercer gol. (Foto Guardiola.)

El Mundo Deportivo

FUNDADO EN 1906

10 pts.

Año LXXI — Número 16.498
Barcelona, miércoles, 13 de octubre de 1976

Por conducción urgente se incrementa el precio de este ejemplar en 1 peseta en Baleares, Canarias, Madrid, Sevilla, San Sebastián, Málaga, Valladolid, El Ferrol, Almería, Santander, Valencia, Gijón, Oviedo, Granada, Salamanca, Alicante, Ceuta, Tánger, Elche, Lorca y Pamplona

«El fútbol olímpico es un problema que se está estudiando»

(Viene de la pág. anterior)

sentación de candidaturas (Teherán ha solicitado los de Verano, y posiblemente lo hará también Argel, mientras que para los de Invierno es casi segura la candidatura francesa de cinco ciudades francesas conjuntas de los Alpes).

ATLETAS INDEPENDIENTES

11. Otro problema a estudiar es el de los atletas independientes que quieran participar en los Juegos. No es un problema nuevo. En el pasado ya se planteó con el gran número de atletas desplazados por la última conflagración mundial o por otras razones políticas.

TIROTEO DE PREGUNTAS

Terminada su intervención, lord Killanin se sometió a las preguntas de los numerosos corresponsales de Prensa extranjera y nacional presentes en el «Salón Tarragona».

—Si usted ha hablado de un profesionalismo descarado en tenis, ¿no existe, a través de las confesiones que acaba de hacer Drut, el campeón olímpico de los 110 m. vallas, un profesionalismo descarado en atletismo?

—Si usted me habla del dinero que corre bajo la mesa, ese es otro problema.

—¿Cuál puede ser el abanico de sanciones que se pueden tomar contra los países africanos?

—Repito que no quiero prejuzgar este tema.

—¿Qué piensa usted de la finalísima de Copa Davis entre Chile e Italia?

—Si se toma como base la opinión de la mayoría de las Federaciones Internacionales, entonces es justo que se dispute. El país que se inscribe en competición, tiene la obligación moral de terminarla salvo causa de una calamidad mayor.

—El señor Ganga, líder de la unidad deportiva africana está en Barcelona. ¿Es que viene como observador o tal vez a discutir con ustedes el tema de las sanciones?

—Esa es una pregunta que debe planteársele al señor Ganga.

—El fútbol ¿continuará siendo un deporte olímpico?

—Es algo que nos preocupa y de lo que ya hemos hablado con el presidente de la FIFA, señor Havelange. Existe el problema de que jugadores que disputan la Copa del Mundo Profesional e intervienen también en los Juegos. Parece una paradoja. Se habló también en el pasado de limitar la edad de los jugadores olímpicos. Es un tema éste que pertenece a la Comisión de Admisión y a la Comisión de Programas, cuyo informe, repito, se estudiará en Praga el año próximo.

—¿Ha cambiado la situación del «apartheid» deportivo en Africa del Sur?

—No he detectado directamente con los dirigentes surafricanos. Pero a través de las informaciones que he leído en la Prensa, la situación sigue siendo la misma.

—¿Se estudiará aquí la cuestión de la admisión de China Popular?

—No, no estudiaremos aquí este tema.

La reunión se disolvió poco después. No hay duda de que el domingo, lord Killanin podrá ser mucho más claro y aclarar muchas de las dudas e incógnitas que planean sobre algunas decisiones importantes para el futuro olímpico.

Montecarlo, sede de la G.A.I.F.

Montecarlo será el nuevo cuartel general de la asamblea general de las Federaciones Internacionales del Deporte (GAIF) anunció hoy aquí su presidente Thomas Keller.

La GAIF, fue creada en Oklahoma City (Estados Unidos) en 1973, y está integrada por 25 Federaciones de deportes que se disputan en los Juegos Olímpicos, así como de otras 14, entre ellas la «International Lawn-Tennis Federation» (ILFT).

La única Federación deportiva de importancia que no es miembro de la GAIF en la «Internacional Amateur Athletic Federation» (IAAF).

El karate, admitido

La Federación Internacional de karate ha sido admitida en el seno de la asamblea general de Federaciones Internacionales durante la reunión celebrada ayer.

La W. U. K. O., organismo que ha obtenido su afiliación y que la transforma en el tercer deporte oriental en la asamblea, conjuntamente con el judo y el taekwondo fue apoyado por el presidente y el secretario general de la Federación Internacional de Judo, señores Palmer y García de la Fuente, los cuales defendieron en todo momento que dicho organismo era el que tenía más representatividad por estar prácticamente todas sus Federaciones nacionales reconocidas por sus respectivos Comités Olímpicos Nacionales.

Mr. Palmer, un inglés, presidente de esta Federación Internacional de Judo piensa presentar una propuesta de expulsión de Canadá por diez años del Movimiento olímpico, por la postura de su Gobierno respecto a Formosa en los Juegos de Montreal.

baloncesto

Las Eurocopas, en actividad

Mañana, apertura de primera fase de la Copa de Europa

Con la celebración de la primera jornada de las liguillas de cuartos de final de la Copa de Europa de Campeones —«la del Real Madrid», para entendernos mejor— se abrirá mañana, jueves, el ciclo de competiciones europeas de la temporada 1976-77. La actividad de esta semana se centra en esta sola competición. Las demás, Recopa —en la que nuestro baloncesto estará representado por el Juventud—, Copa de Europa femenina y Copa Korac, entrarán en juego la próxima semana.

En la Copa de Europa de Campeones se ha introducido una notable variación. Los veinticuatro participantes han sido divididos en seis grupos de cuatro equipos, con un cabeza de serie en cada uno de ellos. En dichos grupos se jugará en forma de liguilla, a doble vuelta, basándose la puntuación en el sistema tradicional de dos puntos por partido ganado y uno por encuentro perdido. Para esta edición se ha descartado, pues, el sistema de dos puntos para el global de los encuentros de ida y vuelta, como vino aplicándose en las últimas ediciones de la Copa europea.

Los vencedores de cada uno de los seis grupos disputarán entre sí una Liga a doble vuelta, cuyos dos primeros clasificados disputarán la final.

He aquí la competición de los seis grupos de la fase de cuartos de final:

GRUPO «A»: Momilgirgi, de Milán; Eczacibasi, de Estambul; US Bayer, de Leverkussen (Alemania F.), y Sanichaufer, de Dudeñange (Lux.).

GRUPO «B»: Real Madrid; Federale, de Lugano; Sporting Club, de Lisboa; Cinzano, de Londres.

GRUPO «C»: TSKA, de Moscú; Alvis, de Estocolmo; Wisla, de Cracovia; Plahonka, de Helsinki.

GRUPO «D»: A.E.P.O. Tours (Francia); Segra, de Viena; Kinzo, de Amsterdam, y Maes Pils, de Amberes.

GRUPO «E»: Sinudyne, de Bolonia; Olympiakos, de Atenas; Maccabi, de Tel Aviv, y Dinamo, de Bucarest.

GRUPO «F»: Partizan, de Belgrado; Akademik, de Sofía; Spartak, de Brno (Checoslovaquia), y Gezira, de El Cairo.

Para mañana están previstos los siguientes encuentros:

Mobilgirgi - Sanichaufer
Eczacibasi - TUS Bayer
Sporting - Real Madrid
Federale - Cinzano Londres
Alvik - Playhonka
Wisla - TSKA
Sefra - A.S.P.O.
K. Amsterdam - Maes Pils
Sinudyne - Dinamo Bucarest
Olympiakos - Maccabi
Akademik Sofía - Gezira
Partizan - Spartak Brno

ARGENTINO PARA EL MOBILGIRGI

Varese, 12. (Alfil.) — El Mobilgirgi de Varese, campeón europeo de baloncesto, tiene la intención de fichar como «oriundo» al internacional argentino Norberto Draghi, procedente del Obras Sanitarias de Buenos Aires.

El jugador sudamericano, de 25 años de edad, ya jugó el domingo con el Mobilgirgi contra el Forst de Cantu, en la final del Torneo Lombardía.

vela

«Nacional» de «Finn»

Ganó Seeliger el Campeonato no válido

Vilasar de Mar, 12. (Servicio especial para «El Mundo Deportivo».) — La marejada del suroeste ha sido el motivo de que no se celebrasen, en la última jornada del Campeonato de España de «Finn», ninguna prueba, ya que los veleros no han podido hacerse a la mar.

Durante cuatro jornadas, sólo dos pruebas; el campeonato no es válido.

Las dos que se han celebrado, las ha ganado Gerardo Seeliger, del C. N. Arenys de Mar, clasificándose a continuación Jesús Turró, del C. N. Vilasar de Mar; y en una prueba, José Luis Doresté, del R. C. N. Gran Canarias, y en otra Joaquín Blanco, del mismo club, ocupan el tercer puesto de honor.

A pesar de ello, se han entregado a los vencedores de prueba unos trofeos y al presidente del jurado de regatas de este campeonato, una placa conmemorativa.

BLANES: «CHIQUI IV» (SANTANDER) GANO LA «MINI-REGATA» DE «SNIPE»

Blanes, 12. (De nuestro enviado especial, A. MORAGUES.) — No tuvieron suerte los organizadores del «VIII Trofeo Villa de Blanes», regata internacional de «snipes»: durante tres jornadas, solamente se han podido celebrar dos pruebas.

Una de ellas, con poco viento y otra, con viento excesivo. De los 81 participantes, solamente regatearon 48 y a medida que transcurría la prueba, iban desapareciendo de la competición, ora por vuelcos, otrora por averías. Finalizaron solamente 14 en esta prueba, que ganó «Gran Numa», del R. C. M. de Málaga.

La clasificación ha tenido que confeccionarse de acuerdo con las dos pruebas celebradas, de la siguiente forma:

1. «Chiqui IV» (R. C. M. de Santander), Hermanos García de Soto, 8,7 puntos.
2. «Leoncio» (R. C. M. de Málaga), Seis-Díaz, 13 p.
3. «Gran Numa» (R. C. M. Málaga), Gancedo-Bernal, 17 puntos.
4. «Kintiki» (C. V. Blanes), Cendrera-Anglada, 18 p.
5. «Folgore» (S. N. Andernos, Francia), Uthuralt-G. Brossard, 20,7 puntos.
6. «Katankantas» (C. V. Blanes), Costas-Cisa, 26,7 puntos.

Hasta 81 clasificados.

El reparto de premios y proclamación de vencedores ha sido presidido por el almirante jefe del sector Naval, don Severo Martín, acompañado del alcalde de Blanes y autoridades deportivas.

JINETE Y CABALLO MUEREN AL SALTAR UN OBSTACULO

Saint-Brieuc (Francia), 12. (Alfil). — Un caballo y su jinete resultaron muertos, a causa de una crisis cardíaca.

El accidente sobrevino cuando el equino se disponía a saltar un obstáculo. El animal cayó como fulminado, y Bertrand Fougeray, el jinete, sufrió tan graves contusiones que falleció pocas horas después.

NUEVO TELEFONO de "El Mundo Deportivo" 301 28 28

informaciones ULTIMA HORA

ANOCHE, UN BRILLANTE HOMENAJE A ALFONSO MARTINEZ

121-102: El Juventud se impuso al combinado nacional

El Pabellón badalonés se llenó y el homenaje a Alfonso Martínez tuvo la densidad afectiva que cabía presumir dados el aprecio y la simpatía que se le profesa al veterano jugador que, en detalle que caló hondo en la sensibilidad de la afición badalonesa, había escogido la pista de la «Penya» como escenario de su retirada. De las repletas gradas del bello recinto brotó una calurosa y prolongada ovación dedicada a Alfonso Martínez cuando, tras haber conseguido una canasta la primera y la única, formando en el equipo del Juventud, cedió su sitio al titular Fernández. Alfonso acababa de ver realizada su ilusión de despedirse vistiendo los colores verdinegros. Y, encima, con la íntima satisfacción de haber sido útil una vez más a la «Penya» con una canasta. Los cuatro minutos que estuvo en la pista no daban para más...

PROLOGO ENTRE VETERANOS

Como prólogo del homenaje, tuvo efecto un partido entre los componentes del Juventud 1969, campeones de España y una selección de la A.E.B.I. Vencieron los jugadores locales por 92-85 en un bonito encuentro, bien jugado por ambos bandos. El público tuvo reiteradas ocasiones de expresar el agrado con que seguía las evoluciones de los veteranos, algunos de ellos, todavía en muy buen uso. Acabamos de aludir a los Emiliano, Alocén, Codina, Buscató, Sanjuán, sin olvidarnos de los más veteranos Antonio Díaz Miguel, Bonareu, «Lolo» Sainz, Descartín y Sevillano, que hicieron bueno el refrán que asegura que el que tuvo retuvo.

JUVENTUD 1969: Gol, 4; Buscató, 14; Rojas, 4; Fa, 6; E. Margall, 13; N. Margall, 26; Guillén, 0; Grau, 8; Oleart, 10; Rabassa, 5; J. L. Martínez, 2.

A.E.B.I.: Emiliano, 21; Sanjuán, 10; Alocén, 22; Bonareu, 2; Díaz Miguel, 4; González, Saoinz, 6; Descartín, 7; Serrano, 4; Codina, 4; Sevillano, 1; Pardo, 2.

Arbitros, Santos y Ocloa.

FESTIVAL DE CANASTAS

El encuentro Juventud-Combinado, plato fuerte de la velada, constituyó un auténtico festival de canasts. El tanteo lo dice todo: 121-102. Dice, claro está, que sin puntos en juego, esto es, sin el lastre de la responsabilidad por el resultado, los dos equipos jugaron con una admirable fluidez, a la que no fueron ajenos los sistemas defensivos usados por uno y otro equipo: de zona, el Combinado, en la primera mitad, y de asignación en la segunda, lo propio que estuvo haciendo el Juventud en todo el encuentro, sin ildemasiada presión.

El público salió literalmente encandilado por la labor del equipo local, que esta vez funcionó con una precisión absoluta, de modo especial en el primer tiempo, al dictado de la inteligencia de Costello, tremendamente efectivo, además, en ataque. Santillana, en espléndida forma, Bosch, erigido en un émulo de Buscató con su fabuloso tiro a media distancia; Margall, también pletórico de fuerza, lo propio que Fernández, integraron un equipo a cuyos seguidores es seguro que debió hacérseles la boca agua pensando en la Liga...

Excepto en los primeros minutos, el tanteo fue siempre favorable al Juventud, cuya primera ventaja se cifró en el 18-16. 33-23 a los 10 m.; para llegar al descanso con 66-49 tras haberse visto igualado en 48-48. El ritmo ofensivo de los costeños creció de forma impresionante en el segundo tiempo, pese a haberse quedado sentado Costello, y a los 6 m., con 92-64, el público coreó el «queremos cien». Los 100 puntos fueron alcanzados a los 9 m. (100-75).

Manuel ESPIN

JUVENTUD, 121. (66). 50 canastas; 21 tiros libres de 27 más 2 opcionales; 23 faltas personales; 2 jugadores eliminados: Mulá y Santillana. Bosch, 12; Costello, 24; San-15; Alfonso, 2 (alineación initillana, 33; José M. Margall, cial): Fernández, 9; Filbá, 16; Bouchel, 2 y Cairó, 2.

COMBINADO NACIONAL, 102. (49). 41 canastas; 20 tiros libres de 21 más 3 opsionales; 31 faltas personales y 1 falta técnica. 4 jugadores eliminados: Luyk, 15; Flores, 19; Luquero, 12 (alineación inicial): Cristóbal, 15; Ramos, 2; Nava, 14; Alfredo Pérez, 0.

Arbitros, Vilagrasa y Velasco.

Le bastaron 134 segundos

BUGNER reconquistó la corona europea de los pesados

Londres, 12. (Alfil.) — El púgil británico Joe Bugner arrebató el título de campeón de Europa de los pesos pesados a su compatriota Richard Dunn, al derrotarle por K.O. en el primer asalto, en combate disputado hoy en la capital inglesa.

Exactamente la pelea duró dos minutos y catorce segundos, tras los cuales Dunn cayó de forma impresionante al tapiz, perdiendo así su corona de campeón europeo.

Bugner realizó la increíble marca de mandar a su adversario tres veces a la lona en el corto espacio de 134 segundos.

El aspirante al tíulo salió de su rincón, nada más sonar el gong, con la intención de terminar el combate por la vía rápida. Bugner colocó unos golpes precisos a su rival, que le hicieron caer por la cuenta de cuatro segundos. Nada más reincorporarse Dunn, de nuevo Bugner se lanzó como un ciclón sobre el campeón y el árbitro le contó cinco segundos. Ya al término del primer asalto, un uno-dos del aspirante hizo perder el equilibrio a Dunn, por tercera y última vez.

Joe Bugner de 26 años de edad, abandonó su título de campeón de Europa de los pesados para enfrentarse a Cassius Clay para el título mundial, con el que perdió por puntos en Manila hace 15 meses.

Joe Bugner tendrá que defender su título contra el púgil español José Manuel Ibar «Urtain», aspirante oficial.

INVESTIGACION SOBRE DRUT

La Federación Internacional de atletismo (IAAF) ha reclamado a la Federacin Francesa que inicie una investigación sobre Guy Drut, ganador de los 110 metros vallas en los últimos Juegos Olímpicos de Montreal por sus recientes declaraciones en el sentido de que «había ganado mucho dinero» como amateur.

Adrian Paulen, presidente de la IAAF no excluye la posibilidad de que en caso de que se demuestre de que el campeón francés es culpable de profesionalismo, «su medalla de oro pueda serle retirada».

FUTBOL REGIONAL

RESULTADOS DE AYER

Grupo I

Mataró - Llansá	2—2

Grupo II

Castellar - Torelló	1—1
Rubí - Sardanyola	2—0
Artesa - Granollers	0—4
Tárrega - Navarcles	1—0

Grupo III

Amposta - La Cenia	1—1

MATARO 2 - LLANSA, 2

Otro punto perdió en casa el Mataró, aunque mereció sobradamente ganarlo. Pese a todo, a punto estuvo de perderlo. Los mataroneses debieron inclinar claramente el tanteo a su favor, pero el portero, la mala fortuna y también la falta de temple complicaron las cosas. Los visitantes se encontraron con ventaja de dos goles en el descanso, tantos logrados por Simón I y Salmoral a los 18 y 45 minutos. En la segunda parte a los 5 y 44 minutos marcó el Mataró por mediación de Gracia y Lozano. A los 30 minutos Javier falló un penalty.

MATARO. — Aniceto; Javier, García, Manolín; Ariza, Carmona (Ferrer II); Loperas (Cáceres), Lozano, Ferrer I, Espert y Campos.

LLANSA. — Bello; Juanito, Font, Pérez; Freixas, Bardelet; Simón I (Cervàn), Salmoral (Simón II), Virgil, Pinsach y Pedrín.

CASTELLAR, 1 - TORELLO, 1

Segundo punto que vuela del «Petit Vall». El empate puede considerarse justo, puesto que ambos equipos podían ganar. El Castellar dominó más y jugó mejor, pero el Torelló contraatacó con mucho peligro, teniendo ocasiones clarísimas de marcar. A los 12 minutos de la segunda parte se adelantó el Torelló con un gol de Martínez, empatando el Castellar a los 31 minutos, gracias a un cabezazo de Zapata.

TORELLO: Casals; Puig, Sala, Vaqué; Peláez, Cosina; Martín, Vergés, Solé, Gron y Martínez.

CASTELLAR: Marsol; Trap, Soto, López; Romero, Zapata; Bono (Quimet), Eladio, Toro y Josta (Morales). — **Domingo LUQUE**

RUBI, 2 - SARDANYOLA, 0

Merecida victoria del Rubí, que se mostró superior a su contrincante a lo largo de todo el partido. El Sardanyola, del que se esperaba más, luchó pero sin peligro en sus incursiones al portal de Valverde. El Rubí incluso pudo aumentar su ventaja en el marcador de haber prodigado más el tiro a puerta. Un gol en cada tiempo en un partido movido, que no decayó en ningún instante. El primero lo marcó Domínguez a los 12 minutos de juego. El segundo lo consiguió José Luis, a los 35 del segundo tiempo.

RUBI: Valverde; Granados, Fontanet, Costa; Mirot, Domínguez; José Luis, Ollé, Fernández (Puig), Llaner (González) y Gómez.

SARDANYOLA: Fernández, Serra, Clorina, Iborra, Oliver, Vicente, Moniño (Rubio), Remola (Beoque) y Muñoz. — **Alberto AGUILAR**

ARTESA, 0 - GRANOLLERS, 4

Los goles fueron marcados: A los 5 minutos del segundo tiempo por Navarro; a los 7 Rodri; a los 13 Carpinell, cerrando la cuenta, a los 35, Casamatjó en propia puerta.

ARTESA: Clarisol (Gascón); Solá, Jordi, Sabat; Salsi, Granados; Vergada, Vilaplana (Alburquerque), Coma, Casamatjó y Rodri.

GRANOLLERS: Jordánez; Saborit, Gaites, Cortés; Carpinell, Comas; Vela, Andrea (Castellet), Rodri, Navarro y Soler.

Jaume FARRAS

TARREGA, 1 - NAVARCLES, 0

Flojo partido y apurada victoria del Tárrega en la continuación del partido, que tuvo que ser suspendido a causa de la lluvia. Sin jugar ni ofreer un buen fútbol el Tárrega se alzó con la victoria. Capítulo aparte merece el árbitro señor Hernández, que obsequió a los aficionados con un gran concierto de pito. El gol fue conseguido por Soldevila a la salida de un córner.

TARREGA: Pulido; Capdevila, II, Soldevila, Capdevila I; Capdevila III, Vilaró; Collado, Matute, Sánchez, Fornier y Vallverdú.

NAVARCLES: Picazo; López, Martínez, Corominas; Moreno, Simelio; Hernández, Fernández, Eloy, Javier y Noet.

AMPOSTA, 1 - LA CENIA, 1

Partido de pocas jugadas de calidad, anodino y al final un punto que se le escapó al once local, debido al poco mordiente de sus hombres, que, pese a marcar al minuto escaso de comenzado el juego por medio de Navarro, no pudieron resolver el encuentro a su favor. El equipo visitante, en el minuto 40 de la segunda parte, en un tiro desde lejos marcaba el gol del empate por mediación de Rubio.

AMPOSTA: Forcadell; Andrade, Zaragoza, Delgado; Erro, Gil; Año (Trueba), Navarro, Germán, Rovira y Grau.

LA CENIA: Moreno; Masip, Sabaté, Rubio; Zapata, Víctor; Paricesollo, Mestres, Otero, Forcadell y Ramón.

MARTIN

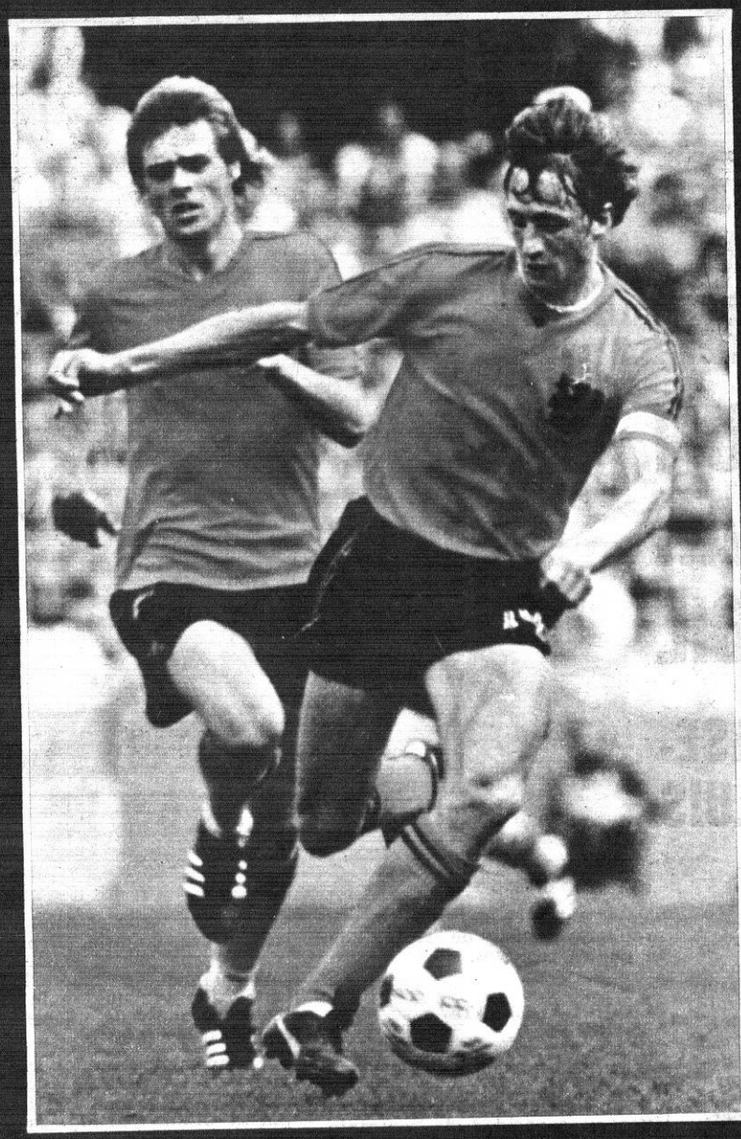

cruyff salvó a holanda

La selección de Holanda no parece ya la que fue hace dos años. Ayer noche, en Rotterdam, sólo pudo empatar a dos goles con la de Irlanda del Norte que para esta ocasión había repescado al polémico y famoso George Best. Aún podían haberle ido peor las cosas al cuadro anaranjado, si Cruyff no hubiese logrado un magnífico gol con el que cobró ventaja momentánea por 2-1. Poco antes del final, Holanda concedió el empate. Cruyff salvó a su equipo de lo peor pero Holanda ya no es Holanda...

SANCIONES CONTRA CANADA Y LOS PAISES NEGROS

La Asamblea de las Federaciones Internacionales, bajo la dirección del suizo y ex atleta olímpico Keller (a la izquierda) acordó elevar un informe a la Comisión Ejecutiva del C.I.O. en el sentido de pedir sanciones contra Canadá y los países negros por su actitud en los últimos JJ. OO. Estas sanciones consistirían en la prohibición, durante un cierto período de tiempo, de organizar toda competición de nivel internacional. La medida, adoptada ayer en las reuniones de Barcelona, provocará sin duda un amplio eco en todo el mundo

El Mundo Deportivo

FUNDADO EN 1906

10 pts.

Año LXXI — Número 16.499
Barcelona, jueves, 14 de octubre de 1976

OJD DIFUSION · PUBLICIDAD

Por conducción urgente se incrementa el precio de este ejemplar en 1 peseta en Baleares, Canarias, Madrid, Sevilla, San Sebastián, Málaga, Valladolid, El Ferrol, Almería, Santander, Valencia, Gijón, Oviedo, Granada, Salamanca, Alicante, Ceuta, Tánger, Elche, Lorca y Pamplona

tenis

Moreno y Soler, eliminados en el G.P. de Madrid

Higueras, brillante vencedor de Barazutti

Orantes no encontró problemas con Pilic

Madrid, 13. (Servicio especial, para «El Mundo Deportivo».) — Sin más problemas se ha desarrollado hoy la tercera jornada del «Open» de Madrid que se disputa en las pistas del club de campo de la capital de España y en los cuales pese a que el intenso frío ha seguido reinando en las instalaciones, la lluvia no ha sido el inevitable cimpañeri de viaje que asoló las dos primeras jornadas. Y con el mejoramiento del tiempo también han llegado las mejores actuaciones españolas ya que Pepe Higueras fue la sorpresa más agradable de la jornada al deshacerse con pasmosa facilidad del italiano Corrado Barazutti, cabeza de serie número seis, permitiéndole ganar solamente seis juegos en todo el encuentro.

Por su parte Manolo Orantes alcanzó la victoria y también con gran facilidad deshaciéndose del número uno yugoslavo Nikki Pilic. Los otros dos españoles participantes quedaron eliminados: Moreno perdió con toda lógica ante el veterano Bob Hewitt y Javier Soler, que debía enfrentarse a Raúl Ramírez, no se pudo presentar ya que debido a sus obligaciones militares fue reclamado por su unidad.

HIGUERAS EN VENA

Pepe Higueras es un jugador que tarda en entrar en juego. Después de su lesión en Roland Garros ha nevesitado cuatro torneos para alcanzar de nuevo el estado dulce que le llevó a las semifinales del hamburgo y a los cuartos de final en Dusseldorf: Toronto, Chesnut Hills, Forest Hills y Teherán. En Madrid después de un comienzo un poco irregular ante Turner, hoy en su partido ante Barazutti alcanzó la plenitud y se deshizo del número dos del tenis transalpino con relativa facilidad, por 6-3 y 6-3. Mejorando en su servicio y en su volea y con la característica efectividad del «pasinshott» paralelo de revés no tuvo ningún problema y siempre fue superior a Barazutti que nunca encontró el toque preciso para superar a su rival.

Por su parte Manolo Orantes siguió en su racha de excelentes resultados y pulverizó a Nikki Pilic en dos «sets» y sólo permitiéndole, como favor, adjudicarse tres juegos. Digamos que aquí, en Madrid, la gente espera mucho de este Orantes 1976 y qué está deseando que por fin el granadino consiga un triunfo en esta competición y vapulee a todos sus rivales extranjeros.

Los otros dos españoles, como hemos dicho, quedaron eliminados. Moreno ante Hewitt y Soler, que no se pudo presentar, ante Ramírez.

Para mañana, ya en octavos de final, los jugadores españoles tendrán una papeleta variada. Orantes no debe encontrar problemas ante el sueco Norberg, un jugador que viene de la fase previa pero Higueras deberá medirse nada más y nada menos que con Jaime Fillol, el número uno chileno que ya le batiera en Chesnut Hills en un partido muy igualado. Aunque Fillol es el favorito, esperemos que Higueras nos depare un buen partido y si es posible la sorpresa.

Para acabar la jornada española comentemos las dos victorias nacionales en la prueba de dobles: Orantes y Gisbert se impusieron sin ningún problema a los checos Pala y Zednik y Moreno y Muntañola por su parte consiguieron un notable éxito al derrotar a Spear y Robinson en tres «sets».

EL RESTO DE LA JORNADA

Del resto de los doce partidos sólo vale la pena constatar una sorpresa importante y que fue la que protagonizó precisamente el sueco Norberg, que mañana será el rival de Manolo Orantes. Norberg se impuso a Tom Okker, el ex finalista de Forest Hills, en tres disputados «sets» en los que el público animó mucho al tenista escandinavo.

De los otros favoritos sólo Eddie Dibbs pasó notables apuros, aunque en su descargo hay que decir que le tocó en suerte el rival más difícil, el número uno alemán Karl Meiler. Después de tres «sets» exhaustivos y de un apretado 7-5 en el tercero Dibbs consiguió el acceso a los octavos de final.

Clasificación del Grand Prix

RAMIREZ, LIDER Y ORANTES, QUINTO

Después de los torneos de Teherán y de Hawai, el mejicano Raúl Ramírez ha recuperado el liderato del Grand Prix, que en las últimas semanas había cedido a Jimmy Connors. Por su parte, el español Manolo Orantes ha escalado tres puestos y se ha colocado el quinto. La clasificación queda como sigue en sus diez primeros plazas:

		Puntos
1.	Ramírez	633
2.	Connors	600
3.	Vilas	522
4.	Dibbs	517
5.	ORANTES	501
6.	Solomon	491
7.	Borg	480
8.	Fibak	407
9.	Tanner	400
10.	Panatta	370

RESULTADOS

Individual masculino

(1/16 de final)

ORANTES vence a Pilic, 6—1 y 6—2.
Vilas a Battrick, 6—2 y 6—0.
Dibbs a Meiler, 6—4, 5—7 y 7—5.
Ramirez a SOLER por W.O.
Fibak a Franulovic, 6—0 y 7—6.
Taroczy a Betancourt, 6—4 y 6—2.
Hewitt a MORENO, 6—1 y 6—3.
Norberg a Okker, 6—3, 1—6 y 6—4.
Pecci a Pinner, 6—1, 4—6 y 6—1.
HIGUERAS a Barazutti, 6—3 y 6—3.
Kodes a Robinson, 6—1 y 6—0.
Gerulaitis a Pala, 6—2 y 6—2.
Fillol a Zednik, 6—3, 3—6 y 6—3.
Alexander a Bertolucci, 7—5 y 6—4.
Mottram a Velasco, 6—4 y 6—4.
Benavides a Moore, 0—6, 6—1 y 7—5.

Individual femenino

Simen a SANCHEZ LEOZ, 6—0 y 6—2.
Grer a Glen, 6—1 y 6—1.
Marzano a Riley, 7—6 y 6—2.
Tomanovaa Louie, 6—4 y 6—4.
Vessies a Aubone, 6—0 y 6—1.
Urroz a Benavides, 6—4 y 6—2.
Ruzici a Almeida, 7—6 y 6—1.
Simons a M. ALVAREZ MON, 6—2 y 6—3.

Dobles masculinos

ORANTES - GISBERT a Pala - Zednik, 6—2 y 6—4.
MUNTAÑOLA - MORENO a Spear - Robinson, 6—4, 4—6 y 6—2.

baloncesto

Hoy, apertura de los cuartos de final de la Copa de Europa

EL SPORTING DE LISBOA, UNA PERITA EN DULCE PARA EL REAL MADRID

Para el Real Madrid, como para los restantes cabezas de serie que figuran al frente de los restantes grupos de esta fase de cuartos de final de la Copa de Europa, la jornada de apertura del torneo aparece envuelta en facilidades. El Sporting de Lisboa, campeón de un país que lleva muchos años sin levantar cabeza, baloncestísticamente hablando, no puede tener otra opción que la de salir lo mejor librado que pueda de un lance demasiado desigual.

Esta misma desigualdad de fuerzas se da en los demás grupos: entre el cabeza de serie y los demás equipos hay todo abismo. Así, para el Mobilgirgi, que hoy debuta en su pista ante el Sanichaufer; el TSKA, de Moscú, que abre el fuego visitando al Wisla de Cracovia; el Sinudyne, que recibe el Dinamo de Bucarest, y el Partizan, de Belgrado, que ha de enfrentarse al Spartak, de Brno, en la capital yugoslava, este primer compás de la Eurocopa no puede presentar la menor complicación. Ni las presentará, con toda seguridad, en los partidos a disputar con los restantes equipos. Tan sólo en el Grupo «D» parece existir un cierto equilibrio entre los cuatro equipos que lo componen. Por lo menos, no se advierte entre el primate del grupo, el Maes Pils, de Bélgica, y los demás integrantes una diferencia tan acusada como en los demás grupos.

La idea que ha inspirado esta nueva fórmula de la Copa de Europa parece tender, por encima de todo, a dar satisfacción a esos equipos, llamémosles subdesarrollados, que, en una competición normal de Copa pasarían fugazmente tras ser víctimas inapelables de un expeditivo k.o. Con la fórmula actual, se les garantiza la permanencia de seis jornadas y la visita de uno de los «grandes» del basket continental, lo que, evidentemente, constituye una suma de alicientes lo bastante seductores para impulsar a esos equipos de segundo plano a alistarse en la competición. Aunque a costa de este favor que se les dispensa resulte sensiblemente deteriorado el interés general de la competición, de la que ya se sabe, de antemano quiénes van a ser los equipos que ocuparán el primer lugar de cada grupo.

Manuel ESPIN

BOLONIA, ESCENARIO DE LA COPA INTERCONTINENTAL 1977

Bolonia (Italia), 13. (Alfil). — La Copa Intercontinental de campeones de baloncesto se jugará en 1977, en Bolonia y será organizada por el equipo Sinudyne, actual campeón italiano, en septiembre u octubre de 1977.

PLAGA DE ORIUNDOS EN ITALIA

Bolonia (Italia), 13. (Alfil). — Doce jugadores oriundos, especialmente de los Estados Unidos y latinoamericanos, podrán jugar en el campeonato nacional italiano, en la Copa de Europa y la Copa Korac, a excepción del jugador Raffaelli, del «Alco», para el que el veredicto depende de una serie de investigaciones aún no completadas.

El resto de los oriundos que han sido legalizados son: Belletti, del Olimpia de Florencia; Grosso, del Brina; La Corte, del Canon; Lauricella, de «IBP»; Melillo, del GBC; Melchionni, del Snaidero; Menatti, del Cinzano; Monachesi, del Libertad; Perazzo, del Cosatto; Prato, del Brill, y Raffin, del Jollycolombani.

Canódromo Meridiana

Concepción Arenal, 185 (esquina Meridiana)

DIARIO: 5 TARDE

NOCTURNAS: Jueves, sábados y vísperas de festivos, en continua de tarde.

MATINALES: Domingos y festivos, a las 11

CARRERAS DE GALGOS

MICHELS, ENFADADO

Las críticas suscitadas por la ausencia de Michels —que estuvo en Rotterdam presenciando el Holanda-Irlanda del Norte— de los entrenamientos del «Camp Nou» en vísperas del desplazamiento a Bilbao, han molestado y decepcionado al preparador azulgrana quien asegura «que su viaje fue motivado por un encargo de la directiva», aunque sin querer revelar el objetivo del mismo. Pero el pasado importa menos que el futuro. Y el Barcelona, para no dejar en entredicho a su entrenador, tendrá que realizar un gran esfuerzo mañana sábado en San Mamés para salir de la «deonera» intacto en su moral y con algún punto positivo en su bagaje

leivinha, en sarriá

Las dudas del At. de Madrid se van disipando. Pereira y Leivinha, su estupendo «tandem» brasileño, están recuperados y jugarán en Sarriá, aumentando así las amenazas que la visita del cuadro «colchonero» representa para el Español. Y aún existe la posibilidad de que Gárate reaparezca. Santamaría quizá no perderá el sueño con estas noticias, pero seguro que hubiera dormido más tranquilo sin ellas

vilas se volvió

El «as» argentino Guillermo Vilas, víctima de una tendinitis, dejó ayer el «Grand Prix» de Madrid y se volvió urgentemente a Buenos Aires. Vilas será, pues, baja también en el «Trofeo Godó» que se iniciará la semana próxima en las pistas de Pedralbes

El Mundo Deportivo

FUNDADO EN 1906

10 pts.

Año LXXI — Número 16.500
Barcelona, viernes, 15 de octubre de 1976

OJD

Por conducción urgente se incrementa el precio de este ejemplar en 1 peseta en Baleares, Canarias, Madrid, Sevilla, San Sebastián, Málaga, Valladolid, El Ferrol, Almería, Santander, Valencia, Gijón, Oviedo, Granada, Salamanca, Alicante, Ceuta, Tánger, Elche, Lorca y Pamplona

informaciones ULTIMA HORA

Hoy, sorteo y primera jornada de la Recopa de waterpolo

EL C. N. BARCELONETA YA ESTA EN VARNA

Varna (Bulgaria), 14. (De nuestro enviado especial, José M.ª MIEDES.) — La expedición del C. N. Barcelona llegó a esta ciudad búlgara, situada junto al Mar Negro. El equipo catalán se encuentra en perfectas condiciones, alojado en el Hotel Varna que sirve de cuartel general para todos los equipos participantes en este Grupo I de la Recopa de Europa de Waterpolo. Los restantes conjuntos son la Canottieri de Nápoles, el Tourcoing de Francia, el Basteraz de Suecia, Mouscromnis de Bélgica, Charle More Varna de esta ciudad búlgara. Recordemos que Atenas es la sede del Grupo II, mientras que en Holanda se lleva a término el Grupo III.

Al no haber llegado el delegado de la L.E.N., Doz Jorcousek, de Checoslovaquia, hasta última hora de la noche, la reunión con los delegados de los clubs participantes para el acto del sorteo ha quedado aplazada hasta las ocho de mañana, ya que a partir de las nueve y media de la mañana se romperá el fuego de esta tercera edición de la Recopa europea, en la que el club de la Barceloneta es el representante español.

Digamos que la expedición española está compuesta por los siguientes hombres: Delgado, Signes, Torres, Ayza, Monsonis, Cánovas, Valanzuela, Sanz, Quiroga, González y Jodas como jugadores, el entrenador «Lolo» Ibern y el árbitro Juan Donato. Por cierto, el árbitro neutral será el soviético Coleriam.

Las posibilidades de que nuestro equipo alcance uno de los tres primeros lugares —que dan derecho a clasificarse para la siguiente eliminatoria— parecen bastante claras. El pronóstico lógico indica que italianos, búlgaros y españoles son los que mayores probabilidades tienen y entre ellos deberán disputarse la primera posición.

Tras la segunda jornada y empatada con Brasil

ESPAÑA, DECIMOSEXTA EN EL MUNDIAL MASCULINO DE GOLF

Penina (Portugal), 14. (Alfil.) — España ocupa la decimosexta posición, con 469 golpes, tras disputarse hoy la segunda ronda del Campeonato del Mundo masculino de golf amateur, que se viene celebrando en la localidad portuguesa de Penina.

La primera posición la comparten Gran Bretaña y Sudáfrica, con 443 golpes cada una.

La clasificación por equipos es la siguiente:

1. Gran Bretaña y Sudáfrica, con 443 golpes.
3. Japón, 447.
4. Formosa y Australia, con 450.
12. Argentina, 460.
16. Brasil y España, con 469.

Torneo de Candidatos de Varese

PORTISCH DERROTO A THAL

Varese (Italia), 14. (Alfil.) — El gran maestro húngaro Lajos Portisch derrotó al soviético Mikhail Tal en la quinta ronda correspondiente al torneo en el que participan tres candidatos en busca del derecho a disputar el título mundial al actual campeón, el soviético Anatoli Karpov.

Tal, jugando blancas, concedió la derrota a Portisch, después de 40 movimientos y cinco horas de juego.

El triunfo de hoy da al gran maestro húngaro un punto y medio, lo mismo que Tal. El tercer jugador en el torneo, el soviético Tigran Petrosian encabeza la clasificación con dos puntos.

CAMPEONATO DE CATALUÑA DE HOCKEY SALA

Prosiguió en San Cugat el Campeonato de Cataluña de Hockey Sala correspondiente al Sector de Barcelona. El triunfo del Polo, que goleó al Kart, le dá al seis barcelonés el liderato de su grupo, mientras que el Xaloc y el Junior, que se estrenó, son los equipos que le van a la zaga.

En el Grupo «B» el Junior 1917, figura en el primer puesto, seguido por la Bolsa que hoy tenía fecha de descanso.

RESULTADOS

Grupo «A»

Polo - Kart	12—4
Junior - Xaloc	3—3

Grupo «B»

Junior 1917 - Polo 1897	5—2
Pedralbes - Barcelona, (apla.)	

Confirmada la sanción de tres años a un jugador alicantino

Sigue la energía del Comité de Competición de la Federación Española de Balonmano

Madrid, 14. (Alfil). — El Comité de Competición de la Federación Española de Balonmano, en su reunión de ayer, día 13, tomó entre otros los siguientes acuerdos:

PRIMERA DIVISION: Covadonga - Marcol: Sancionar al ayudante de preparador del Club Covadonga, Rafael Menéndez Fernández, con doble amonestación federativa por protestar decisiones arbitrales.

Donibane - Bidasoa: Sancionar al preparador del club Bidasoa, Juan Villarreal, con doble amonestación federativa, por falta cometida contra el equipo arbitral, y otra amonestación por falta cometida por un jugador de su equipo.

Sancionar al preparador del club Donibane, Miguel Sanjosé, por falta cometida por un jugador de su equipo.

Sancionar a los jugadores Juan Antonio García Rodríguez, del Donibane; Eugenio Arreche San Sebastián, del Bidasoa, con la suspensión de un partido oficial para cada uno por insultarse mutuamente.

Confirmar la sanción de suspensión de tres años impuesta al jugador del club Crevillente, Alejandro Ruiz Guillén, por el Comité Provincial de Competición de la Federación de Alicante.

Copa de Europa de baloncesto

EL REAL MADRID ARROLLO AL SPORTING DE LISBOA

RESULTADOS

GRUPO «A»

Mobilgirgi - Sanichaufer	96-64

GRUPO «B»

S. Lisboa - R. Madrid	80-138
Federale - C. Londres	97-92

GRUPO «C»

Alvik - Playhonka	86-76
Wisla - Tskaa Moscú	88-117

GRUPO «D»

UBSC Sefra - Aspo Tour	106-99
K. Amsterdam - M. Pils	62-63

GRUPO «E»

Sinudyne - D. Bucarest	77-69
Olimpiakos - Maccabi	74-90

GRUPO «F»

Partizan B. - Spartak B.	85-96

Tras reconocer el club badalonés que el jugador era del Barcelona

Mendiburu actuará esta temporada en el Círculo Católico

En torno a la situación deportiva del jugador de baloncesto Mendiburu el Círculo Católico ha hecho pública la siguiente nota:

«Reunida la junta directiva del Círculo Católico, de Badalona, para estudiar la legal situación deportiva del jugador de baloncesto Javier Mendiburu y después de consultas efectuadas a los organismos correspondientes, se ha llegado al acuerdo de reconocer que el citado jugador tiene cumplimentada la documentación reglamentaria a favor del F. C. Barcelona, club al que ha pertenecido Mendiburu durante tres temporadas y que en la pasada fue cedido a nuestro equipo con el condicionante de que en la actual regresaría nuevamente al club azulgrana, baja que el Círculo Católico facilitó en su oportuno momento.

El Círculo Católico de Badalona reconoce que, a pesar de haber hecho entrega de la baja al F. C. Barcelona y considerando que el concurso de Mendiburu es necesario a nuestro equipo, ante la opinión y deseos del jugador, mantuvo conversaciones con el mismo sin tener en cuenta lo que sobre el particular pudiese decidir el F. C. Barcelona, hecho que considera erróneo por parte nuestra, toda vez que el Barcelona tenía todos los derechos sobre el citado jugador.

Con lo expuesto, queda aclarada la anómala situación que parecía existir en relación a Javier Mendiburu, y al mismo tiempo, también ha quedado involucrado el buen nombre de la entidad azulgrana, permitiendo con estas declaraciones facilitar las cordiales relaciones deportivas que desde hace años han sido ampliamente constructivas entre el Círculo Católico y Barcelona y que con nuestra actitud habían creado una confusa situación.

Después de una reunión mantenida por la directiva azulgrana, el Círculo se congratula en manifestar que la entidad barcelonista ha accedido a que Javier Mendiburu continúe prestando su concurso con el equipo del Círculo Católico, hecho que nos complace manifestar por lo que en sí mismo significa.»

COPA DE ANDALUCIA

Málaga - Jaén	3—0
Cádiz - Huelva	2—1
Córdoba - Betis	3—2

AMISTOSO

Motril - Granada	2 — 0

DESIGNADO EL COMITE DE COMPETICION 1976-77

En su reunión de anoche, la Federación Española confirmó en sus cargos a los componentes del Comité de Competición que ya actuó durante la temporada última. El Comité queda, de consiguiente, formado por los siguientes señores: presidente, Eugenio Mazón; vicepresidente, Felipe Pinto; vocales, José Luis Bollain, Manuel María Massa, Fernando de Chávarri y la señorita Blanca Eseverri; asesor de Reglas, José María Duque, y secretario, Manuel Canela.

Una sola novedad se advierte en la composición del Comité de Competivión 1976-77: la inclusión del vocal Fernando de Chávarri.

Iradier, Viñas y Segarra, refuerzos de lujo

EL MANRESA, UN "GRANDE" ENTRE LOS MODESTOS

SERRA: "EL CUARTO PUESTO ES NUESTRO OBJETIVO"

Una nueva Liga está ya a punto de empezar. Los equipos han pulido hasta el máximo la confección de sus plantillas, y los entrenadores en esta larga lista de torneos y encuentros amistosos celebrados en la pretemporada, han intentado encontrar la táctica adecuada o el rendimiento idóneo de los elementos de que disponen. Esta Liga será, sin duda, la Liga de los americanos. Ningún equipo de Primera ha renunciado al concurso del «yankuee» de rigor, y en más de un caso, los bolsillos de los directivos han tenido que apoyar a las deficitarias arcas de sus clubs para lograr el sonado fichaje del pivot de más de dos metros, procedente del otro lado del Atlántico.

UNA PLANTILLA CON GRANDES POSIBILIDADES

El Manresa, como es natural no es una de estas excepciones, pero su americano particular es ya un viejo conocido entre nosotros, no en balde Ed Johnson lleva ya cuatro años trabajando bajo las canastas hispánicas. Sus refuerzos para esta temporada, que esta semana se inicia, tienen apellidos del país y provienen, despreciados prácticamente, de un club de gran solera, que responde al nombre de Barcelona. Al terminar la campaña anterior el club azulgrana puso el cartelito de transferibles a cuatro hombres, que por su rendimiento parecían tener lugar en la plantilla: Iradier, Segarra, Viñas y Carmichael. Tras un largo período de suspense y negociaciones los tres primeros fueran a recalar en el club de la ciudad del Congost, mientras que el norteamericano, nacionalizado en nuestro país, se quedaba definitivamente en el equipo actualmente dirigido por Todor Lazic.

Naturalmente, estas tres inesperadas adquisiciones cayeron como un regalo del cielo a la afición manresana y al propio técnico del club Antonio Serra, que ha visto fuertemente potenciada su plantilla.

—Efectivamente —nos dice el entrenador—, para nosotros el fichaje de estos tres jugadores nos ha venido como anillo al dedo, porque se han reforzado las tres líneas del equipo.

—Dispone pues de una excelente plantilla con enormes posibilidades, ¿no?

—Nunca se pueden lanzar las campanas al vuelo, pero evidentemente existe ahora un buen banco y si nos falta un hombre, en cualquier puesto, sabemos que el compañero que sale está a punto a su mismo nivel.

—Enjuicienos usted mismo el plantel línea por línea.

—Tenemos dos bases que merecen mi mayor confianza. A Martínez no hace falta que lo descubra porque sus cualidades ya son suficientemente conocidas, y en cuanto a Casafont creo que se trata de un hombre que en un tiempo corto puede dar mucho que hablar. Después tenemos dos bases aleros, Segarra y Font, que pueden desempeñar ambas misiones con pleno éxito, dependiendo siempre su posición del desenlace del partido. Bajo los aros tenemos tres pivots con grandes condiciones y posibilidades. A Johnson ya lo conocen todos ustedes, se trata de un jugador auténticamente excepcional para mí el mejor de Liga española; en cuanto a Viñas y Figueras sólo puedo decir que su estatura y sentido posicional son indispensables para el equipo. Por último tenemos los tres aleros, Pascual, Iradied y Salamé. El primero ha aprendido mucho y se encuentra en un gran momento. «Chus» es el alero que sueñan muchos equipos, y Salamé está en trance de convertirse en un pilar indiscutible.

«ASPIRAMOS AL CUARTO PUESTO»

Desgraciadamente la Liga española desde hace muchos años, está dominada por los mismos. Al empezar un Campeonato todos sabemos que Real Madrid, Barcelona y Juventud son los únicos candidatos al título mientras otros equipos se debaten en las zonas intermedias. Naturalmente nos referimos a los «grandes» entre los modestos. Los restantes luchan por eludir el fantasma del descenso. El Manresa, concretamente, está en esta zona cómoda, sin problemas, como demostró el año pasado que alcanzó el cuarto puesto.

—¿Qué aspiraciones tiene el equipo este año, Serra?

—Lograr un cuarto lugar.

—¿No sueñan con algo más jugoso?

—No, somos realistas y conscientes de nuestras propias posibilidades. Para soñar con un puesto más alto necesitaríamos un par de refuerzos más de auténtica categoría. Con ello nos pondríamos a la altura de los tres de siempre.

—No obstante, suponemos que estará en su ánimo el dar algún susto a alguno de ellos en el Pabellón Municipal del Congost...

—Naturalmente. El año pasado ya vencimos al Madrid en la primera fase por dos puntos y al Juventud en la segunda por dieciocho.

—Lo que hace prever que su pista será un difícil escollo para todos...

—De esto no le quepa la más mínima duda. En nuestra cancha, bajo el apoyo incondicional de nuestro sensacional público, será muy costoso que cualquier equipo arranque los puntos en litigio.

Este es «grosso modo», el Manresa 76-77. Un equipo que, pese a su aparente modestia, puede convertirse en un implacable juez decisorio en esta Liga que está a punto de subir el telón.

Pedro GER

EL BARCELONA, A POR SUS PRIMEROS POSITIVOS

Partió, a primeras horas de la tarde de ayer, la expedición azulgrana hacia Bilbao. Esta noche, a partir de las ocho, uno de los más fuertes alicientes de cada temporada: el Athletic y el «Barça» frente a frente; como escenario, el histórico San Mamés, «la catedral», «la leonera» ... uno de los campos más difíciles de visitar. Todo está a punto para el gran choque. Los dos entrenadores, prácticamente con las cartas boca arriba. Y como espectadores de privilegio, los «hinchas» bilbaínos, con toda esa fuerza que transmiten desde las gradas hasta cada rincón del rectángulo de juego, donde el «once» rojiblanco se mueve como pez en el agua. Un gran choque en el que Athletic y Barcelona deben refrendar sus respectivas posibilidades.

Rinus Michels mantuvo el criterio mostrado el día anterior respecto al «once» que inicialmente saltará al terreno de juego; este: Mora, en el marco; Ramos, Migueli, Costas y Amarillo, en la cobertura; Asensi, Neeskens y Cruyff, formando la línea de mediocampistas, y Rexach, Sotil y Clares, en posición adelantada. Al lado de estos once hombres, Artola, De la Cruz, Olmo y Macizo, éste con muchas posibilidades de actuar, dadas las características que van a imperar en el choque de San Mamés.

De cualquier forma, todo va a atenerse a las mismas normas que rigieron quince días atrás, a raíz de la visita del Salamanca a Barcelona, tanto por lo que hace referencia al equipo titular como a los posibles cambios que puedan operarse durante el partido.

UNA MATINAL CON AMBIENTE

Fue el último entrenamiento del cuadro azulgrana antes de partir hacia el Norte. Pero, antes de que corriera el balón sobre el césped del estadio, la totalidad del plantel barcelonista posó para los informadores gráficos, que pudieron recoger la fotografía del Barcelona 76-77 con todos sus componentes reunidos en torno al cuadro técnico.

Luego, y después de transcurrir unos minutos en medio de la más completa anarquía, Michels dirigió a sus hombres hacia un rincón, fuera del rectángulo, dividiéndolos en dos grupos que se enzarzaron en ejercicios con balón. Unas carreras, sesión aparte para los dos gaurdametas y cierre. Los quince jugadores desplazados por Michels enfilaron el camino del aeropuerto, donde les esperaba el almuerzo.

MARCIAL, EN EL ESTADIO

No podía faltar Marcial Pina en ese acto ya comentado, que se llevó a término antes del breve entrenamiento sostenido por los jugadores.

El rubio interior barcelonista cambió la seda por el percal, se fotografió junto a sus compañeros y permaneció largo rato al borde del terreno, observando las evoluciones de éstos.

—Todavía me quedan bastantes días de inmovilidad —nos comentó Marcial—. Llevaré esta protección unos doce días más, aproximadamente, y espero que todo sea positivo para entonces. De momento, no puedo liberarme de esta «coraza».

—¿Ha iniciado algún ejercicio?

—No. No puedo hacer nanada. Es mejor seguir así todo el tiempo que los médicas han marcado, y cuando esté en condiciones, ya impondremos un buen ritmo para recuperarme de esta inactividad. Es preferible, a querer hacer las cosas fuera de tiempo.

Marcial estuvo en el campo con sus compañeros, y aunque intentó de «mentirijillas» darle al balón, la verdad es que aún estará doce días inmovilizado. — (Foto: GUARDIOLA)

—¿Desde cuándo está inmovilizado para entrenar?

—Hará cosa de nueve días. Con los doce que me quedan, son los veinte, o veintiuno, fijados por el cuerpo médico.

M. C. CANOVAS

BALANCE DE LOS ATHLETIC BILBAO - BARCELONA

Temp.	A.B.	B.	
1928-29	5	1	
1929-30	4	3	
1930-31	12	1	
1931-32	3	1	
1932-33	1	3	+ 2
1933-34	6	1	
1934-35	3	5	+ 2
1935-56	5	2	
1939-40	7	5	
1040-41	3	1	
1941-42	6	3	
1942-43	5	2	
1943-44	2	1	
1044-45	4	1	
1945-46	2	1	
1946-47	1	0	
1947-48	3	2	
1948-49	2	0	
1949-50	3	1	
1950-51	4	3	
1951-52	0	3	+ 2
1052-53	4	3	
1953-54	2	1	
1954-55	1	1	+ 1
1955-56	1	0	
1956-57	1	1	+ 1
1957-58	4	1	
1958-59	1	2	+ 2
1959-60	4	1	
1960-61	0	2	+ 2
1961-62	3	2	
1962-63	2	3	+ 2
1963-64	2	0	
1964-65	0	0	+ 1
1965-66	1	0	
1966-67	0	0	+ 1
1967-68	0	0	+ 1
1968-69	1	1	+ 1
1969-70	1	1	+ 1
1970-71	1	1	+ 1
1971-72	0	1	+ 2
1972-73	0	1	+ 2
1973-74	0	0	+ 1
1974-75	1	0	
1975-76	2	1	

RESUMEN

At. Bilbao:
45 28 9 8 113 62 65

Barcelona:
45 8 9 28 62 113 25

Para ingresar en la F.I.F.A.

China sigue exigiendo la expulsión de Taiwan

Zurich (Suiza), 15. (Alfil). — China se niega a ser miembro de la Federación Internacional de Fútbol (FIFA), mientras Taiwan continue siendo miembro del mismo, informó hoy aquí un portavoz del organismo.

La decisión de Pekín fue comunicada a la FIFA en una carta con fecha 6 de octubre y recibida el 14 de octubre por el presidente del organismo, el brasileño Joao Havelange y el secretario general, Helmust Kaser.

«Pekín ha informado a la FIFA que no acepta la decisión que tomó el congreso de este organismo el pasado 16 de julio en Montreal (Canadá), y rechaza unirse como miembro a la FIFA mientras permanezca afiliado a la mismo la Asociación de Fútbol de la República de China (Taiwan)», dice un comunicado de la Federación Internacional de Fútbol.

La decisión tomada por el Congreso de la FIFA en Montreal fue que las dos Chinas podían ser miembros de la Federación, aunque solamente una de ellas podía hacer uso de la designación oficial de «Asociación Chinesa de Fútbol».

«La Asociación de Fútbol de la República Popular de China no acepta la errónea decisión de la FIFA, hasta que la Federación retire su reconocimiento a la que se hace llamar Asociación de Fútbol de la República de China, Taipe, Taiwan», añade el comunicado de Pekín.

Según la FIFA la nota de Pekín obliga a su comité ejecutivo a «reexaminar su decisión de permitir a la Asociación de Fútbol de la República Popular de China el jugar contra clubs o selecciones nacionales afiliadas la FIFA».

El Mundo Deportivo

FUNDADO EN 1906

10 PTS.

SABADO, 16 DE OCTUBRE DE 1976

Por avería técnica, este ejemplar sale a la venta sin las avituales páginas de huecograbado.

Por conducción urgente se incrementa el precio de este ejemplar en 1 peseta en Baleares, Canarias, Madrid, Sevilla, San Sebastián, Málaga, Valladolid, El Ferrol, Almería, Santander, Valencia, Gijón, Oviedo, Granada, Salamanca, Alicante, Ceuta, Tánger, Elche, Lorca y Pamplona

Director: JUAN JOSE CASTILLO — Redacción y Administración: Tallers, 62-64. Barcelona-1. Tel.: 3012828 (5 líneas). Télex: 54720 Mundo.
Distribución: Tel. 3178236. — Editor: EL MUNDO DEPORTIVO, S. A. — Depósito legal: B. 9126-1958. Impreso en T.I.S.A. Pelayo, 28

baloncesto

Panorámica de una nueva edición de Liga

El Real Madrid fuertemente acosado por el Barcelona... ¿y el Juventud?

Tras el fracasado ensayo de la Liga en dos fases, que convirtió lo que se esperaba que fuese una super-Liga, en un super-tostón, la Liga presenta este año su estructura tradicional que es, sin lugar a dudas, la que mejor se adapta a la situación del baloncesto en estos últimos años. Doce equipos integrados en un solo torneo a doble vuelta.

En una Liga en la que las fuerzas anduvieron más repartidas, esto es, en la que no se advirtiesen esas abismales diferencias que han venido existiendo, y existen, entre los pocos primates y los muchos segundones, la fórmula ensayada el año pasado ofrecería unas innegables ventajas. Pero como no es esa, por desgracia, la situación del baloncesto español de la primera línea, se obró muy cuerdamente volviendo al sistema tradicional. Por lo menos se evitará con él que a la mengua de interés de una competición de la que ya se conoce de antemano su desenlace —con un título en juego al que previamente han renunciado todos los equipos excepto tres...—, se añadan los invconvenientes de una duración excesiva.

EL CONSABIDO TRIO DE ASES

En la baraja de la Liga vuelve a vislumbrarse el habitual dominio del inamovible trío de ases; el mismo que encabezó la clasificación de las tres últimas ediciones: Real Madrid, Barcelona y Juventud. Nada, o muy poco, hace suponer que las cosas hayan variado lo suficiente para que asistamos en esta inminente Liga a una alteración de los valores de ese terceto. El Real Madrid aparece, a juicio de muchos, y no seremos nosotros los que les neguemos la solidez de ese juicio, como el presunto ganador de la nueva competición, prolongándose así un año más esa dilatada e inalterable hegemonía madridista en la primera competición española. El Madrid tiene, evidentemente, una notable ventaja sobre sus más próximos adversarios (léase Barcelona y Juventud). Esa ventaja se deriva del hecho de que mientras estos dos últimos equipos han de verse, un año sí y otro también, en la necesidad de reajustar el equipo, el Madrid lo tiene hecho y cuajado. El Madrid, en efecto, lleva tres años sin modificar el equipo. Lo que equivale a decir que ese problema de adaptación de nuevos jugadores, de acoplamiento y de asimilación plena y colectiva de los sistemas a emplear, lo tiene perfectamente solucionado el Madrid, mientras los demás equipos han de tratar de resolverlos precipitadamente, en una apresurada carrera contra el calendario.

¿EL AÑO DEL BARCELONA?

En un constante y tenaz empeño por derribar al cuadro madrileño del pedestal de la supremacía nacional, el Barcelona se ha preparado, también este año, para la gran escalada al título. En teoría, parece contar el Barcelona con los componentes precisos que requiere la formación de un super-equipo. Tras unos descartes aconsejados por la necesidad de formar un equipo homogéneo y capaz de sujetarse a una total disciplina táctica, la plantilla azulgrana se ha revalorizado extraordinariamente con la inclusión de dos hombres llamados a cubrir inmejorablemente dos puestos vitales: un base, Escorial, y un pivot, Miguel Angel Estrada. Estos dos hombres-clave, unidos a los ya consagrados Flores, Guyette, López Abril —con los que Todor Lazic ha montado el quinteto que él estima, no sin razón, equipo ideal—, y con el buen respaldo de un banco ocupado por gente de valía incuestionable —los Epi, Carmichael, Ansa, Solozábal—, pueden muy bien componer el adecuado cuadro de efectivos capaz de destronar al Madrid. Los nombres para alcanzar esta ambiciosa empresa los tiene ahora el Barcelona. Lo que está por ver, sin embargo, es si esos nombres se fundirán a tiempo en un bloque compacto, condición indispensable para que el equipo se beneficie de un rendimiento a tope.

EL JUVENTUD, AMERICANIZADO

Por primera vez en su historia, el Juventud va a acometer una Liga valiéndose de refuerzos de importación. Frank Costello es su americano. La incógnita está en saber si ese refuerzo, de innegable consistencia, bastará para compensar las bajas que, a su vez, registra el equipo costeño: Escorial y Estrada.

Por lo que el equipo ha dejado de entrever en sus actuaciones de pretemporada, estamos tentados de creer que este trasiego de hombres, a simple vista desfavorable, quizás no lo haya sido tanto. Costello será, sin duda, un gran «play-maker», con talento, personalidad y un acusado ascendente sobre los demás componentes del equipo. En cuanto a la ausencia del pivot —el pivot número uno del basket español, sin duda—, ésta ha parecido compensarse con una más activa aportación de Santiñana, al que hemos visto en una forma deslumbrante, y de Filbá. Diríase que la ausencia del rubio pivot captado por el Barcelona ha creado nuevos estímulos en los dos gigantes verdinegros. Si unimos a esto la creciente fuerza de Margall y Fernández, la segunda consolidación de Bosch, y la eficaz cooperación de un Mulá que va entrando en forma tras un tiempo de inactividad a causa del servicio militar, hemos de llegar a la conclusión de que el Juventud es el equipo a seguir en esta Liga.

MANRESA Y ESTUDIANTES, DOS ESCOLLOS

Fieles a su tradición, los equipos de Manresa y Estudiantes serán visitados con temor por todos los equipos, desde el encopetado primate hasta el modesto recién llegado. El Manresa aparece este año sensiblemente reforzado, con Iradier, Viñas y Segarra. El Congost será, pues, una encrucijada peligrosa. Y otro tanto cabe decir de Estudiantes, siempre tan temible en su feudo, animado por la bulliciosa grey de sus jóvenes «fans».

Para estos dos equipos, parecen estar destinados las plazas cuarta y quinta. Las restantes quedan para los demás, a dilucidar en dura y apretada lucha, porque entre ellos las fuerzas se advierten sumamente equilibradas.

Manuel ESPIN

Segunda División de baloncesto

Mataró - Náutico y Castellar - Obradoiro, choques destacados

A la luz de los resultados habidos en la jornada de apertura, algunos encuentros de la de este fin de semana aparecen envueltos en un elevadísimo interés. Tal, por ejemplo, el Castellar-Obradoiro, provisto de un acusado equilibrio que hace de él un choque prometedor en grado sumo. El Castellar rozó el domingo la victoria en Tenerife, en donde sucumbió por una sola canasta y el Obradoiro, por su parte, dio cuenta del Granollers por un margen holgado. El partido brinda a los vallesanos una oportunidad de rubricar la impresión de firmeza dada que procuje en su igualado choque con el Náutico. Otro encuentro a destacar es el Granollers-Vallehermoso, en el que el conjunto de Vicente Sanjuán querrá hacer honor a su condición de favorito, cosa que no le fue posible hacer el domingo ante el porente Obradoiro. El Vallehermoso será un calificado «test» pa a los vallesanos, a los que hay que augurar no pocas dificultades para encauzar el encuentro favorablemente.

Mataró-Náutico ha de incluirse, asimismo, en el capítulo de partidos de mayor relieve. El Mataró, gran vencedor del La Salle, a domicilio, podrá dar, ante un adversario que conserva sus hechuras de «primera», la medida de sus posibilidades de ascenso.

ELOGIOS AL REAL MADRID EN PORTUGAL

Lisboa, 15. (Alfil). — «El Real Madrid es un equipo espectacular que no falla ningún tiro» —declaró Orlando Nala, entrenador del Sporting de Lisboa, cuyo equipo fue derrotado por el español por 80—138 en el choque de ida de la primera vuelta de la Copa de Europa de baloncesto.

El Madrid dominó la situación de punta a punta y llegó ya al descanso con un tanteador claro: 69—45.

El Pabellón del Sporting estuvo lleno hasta la bandera de, aficionados que querían presenciar la actuación del equipo campeón intercontinental.

La figura del Madrid fue sin duda Corbalán, que con su rapidez e imaginación lanzó constantemente a sus alas sobre la canasta portuguesa en la que causaron estragos.

Pero si Corbalán fue el hombre que repartió el juego y con sus servicios dejó prácticamente desguarnecida la defensa local, Prada fue el gigante de los tableros, tanto los defensivos como los atacantes. Con 25 puntos se convirtió en el máximo anotador de su equipo y del partido.

REAL MADRID: Brábender (19), V. Ramos (7), Cabrera (7), Paniagua (12), Prada (25), Walter (18), Corbalán (19), Rullán (13), Luyk (10) y Cougrhan (8).

SPORTING DE LISBOA: Marques (10), Sousa (4), Alves (4), Relvas (9), Mendoza (18), Garzon (16), Al Meida y Fernandes

PARTIDOS Y ARBITROS

PRIMERA DIVISION

Sábado, 16 octubre

20.00 **Vasconia - Dicos**, A. Pardo - Berdoneses
20.30 **Hospitalet - Barcelona**, Bagué - Fajardo
20.45 **Juventud - Valladolid**, Páez - Echaren
20.00 **Real Madrid - Pineda**, Cárate - Ballesteros

Domingo, 17 octubre

18.15 **Breogan - Estudiantes**, Marcé - Martínez Alabau
12.30 **Manresa - Cotonificio**, López Vicente - Gálaz

SEGUNDA DIVISION

Sábado, 16 octubre

20.30 **Castellar - Obradoiro**, Sánchez - Roig
22.00 **Mataró - Náutico**, Tudón - Merino
20.15 **CAU - Aguilas**, Martínez - González
19.30 **Club Bosco - Mollet**, Pérez - Rodríguez

Domingo, 17 octubre

18.00 **Granollers - Vallehermoso**, Puebla - Rosa
12.30 **Caja Rural - La Salle**, Fernández - Risoto
12.15 **Miraflores - Lirio**, Abellán - López
Descansa: C. N. Helios

1-3

el Barcelona sensacional en San Mamés

EN SARRIA, DUELO APASIONANTE

Español y At. de Madrid disputarán el partido más emocionante de este domingo, partido que será transmitido por TV a partir de las 20 horas. Los rojiblancos llegan casi con su equipo de gala, con las reapariciones de Leivinha y Pereira. Por su parte, el Español entiende superar su «negra racha» de lesiones y sus jugadores entienden dedicar su eventual triunfo a su compañero José Luis Borja. Esta imagen corresponde al encuentro del año pasado que los blanquiazules ganaron por 1-0 con arbitraje, cosa curiosa, de Guruceta, el mismo colegiado de esta tarde.

EL DERBY DE SEGUNDA TUVO COLOR AZULGRANA

El Barcelona Atlético derrotó al San Andrés por 2-1 en el gran «derby» local de Segunda División, en un encuentro de más tensión que calidad, y de dominio alterno. Este es el momento del primer gol azulgrana logrado por Moret (fuera de la imagen). La zaga andresense parece desconsolada. (Foto Cifra.)

El Mundo Deportivo

FUNDADO EN 1906

12 PTS.

Año LXXI — Número 16.502
Barcelona, domingo, 17 de octubre de 1976

OJD DIFUSIÓN PUBLICIDAD

LIGA NACIONAL DE BALONCESTO

122-83: EL JUVENTUD, DESLUMBRANTE EN EL PRIMER TIEMPO, BARRIO AL VALLADOLID

En su debut liguero, el Juventud volvió a obsequiar a su fiel hinchada con un tanteo centenario y con una actuación que, en no pocas fases, alcanzó los puros límites de lo sublime. Los primeros diez minutos, en especial, constituyeron un deslumbrante festival, del que Filbá, en una actuación literalmente portentosa en ataque (7 canastas por sólo un tiro y un palmeo fallados), se había erigido en brillante solista, sin que, apresurémonos a hacerlo constar, los demás —Santillana y Fernández como realizadores y Costello y Bosch en la conducción— dejasen, a su vez, de brillar con extraordinario fulgor.

En ese corto espacio de tiempo, el Juventud había puesto en el marcador un concluyente 40-14 que sentenciaba de hecho el desigual choque. El ataque costeño estaba funcionando hasta entonces a un promedio de 160 puntos-partido. Pero Filbá, en plena apoteosis, fue sustituido por Margall (a los 10 m. y con 40-14) y aunque éste marcó una excelente línea en su rendimiento (2 de 4) distó mucho de hacer al ataque la extraordinaria aportación que había estado haciendo su compañero Filbá.

En el Valladolid empezaron a operarse cambios en un sostenido intento de «Moncho» Monsalve, su entrenador, por frenar al imparable ataque costeño: Fernández reemplazó al negrito Hodge —un longuilíneo «colored man» de impresionante estampo y maneras de gran jugador; no integrado todavía en el conjunto— y tres minutos más tarde, el citado Hodge reemplazó a Martín, cuya permuta se desharía cuatro minutos más tarde al caerle la cuarta personal al negro. Callejo, por último, reemplazaría a Fernández. Todo inútil. El dominio del Juventud seguiría siendo claro, apabullante, pese al tesón con que estuvo aplicándose el cuadro vallisoletano en defensa y al buen orden en sus planteamientos ofensivos. La defensa del Juventud, una individual con fuerte presión, contenía eficazmente a los ataques contrarios mientras, por su parte, la ofensiva badalonesa, brillantemente servida por un Santillana inmenso, un Fernández segurísimo, y un Bosch que lucía, una vez más, su precisión en el tiro desde fuera, seguía haciendo estragos en el aro de los visitantes.

Con el rotundo 69-36 con que se cerró la primera parte, José María Meléndez dispuso en la reanudación de Cairó, Mulá, Margall, Costello y Filbá.

El índice de efectividad cedió ligeramente (79-49 a los 5 m.). El tanteo se estabilizó en los 30 puntos de margen y con 83-53, a los 7 m., Fernández y Santillana entraron en pista en sustitución de Mulá y Costello. En el Valladolid se habían registrado las bajas de Hodge y Martín por personales, pese a lo cual, su juego de ataque, más suelto y profundo, ganó claramente en efectividad. El tanteo parcial de esta mitad (53-47) refleja bien la buena réplica que el Valladolid, aun con la pesada carga del margen adverso cedido en el primer plazo, opuso a un Juventud que, aun sin rayar a la altura de los comienzos de partido, siguió exhibiendo una fuerza demoledora Filbá, en un brillante final, Fernández, Mulá y el debutante J. M. Ferrer pusieron sus buenos granos de arena en la confección de este tanteo que sirve de brillante y prometedor prólogo a la campaña liguera del club badalonés.

El arbitraje corrió a cargo de los vizcaínos Páez y Echarren, con muchos errores, de los que la no concesión de un tercer tiro libre al Juventud en una clara personal en acción de tirar a canasta fue el más flagrante. Luego, quizás para congraciarse, adoptarían un claro tono caseo que, por supuesto, no le hacía ninguna falta al Juventud, demasiado superior en todo.

Manuel ESPIN

JUVENTUD, 122 (69). 49 canastas de 79 intentos, 62 por ciento; 24 tiros libres de 27 lanzados y 1 adicional; 19 faltas personales y 1 falta técnica (a Filbá). Un jugador eliminado: Fernández (38 m. 116-79). Bosch, 6; Costello, 11; Fernández, 24; Filbá, 34; Santillana, 27 (alineación inicial); J. M. Margall, 8; Mulá, 4; Cairó, 2; J. M. Ferrer, 6.

C. B. VALLADOLID, 83 (36). 31 canastas de 66 intentos, 46,9 por ciento; 21 tiros libres de 27 lanzados y 4 adicionales; 23 faltas personales y 2 faltas técnicas. 2 jugadores eliminados: Hodge (22 m. 39 s., 75-42) y Martín (27 m., 83-53). Seara, 5; Beiran, 12; Martín, 11; Hodge, 17; Puente, 14 (alinación inicial); Fernández, 10; López Valles, 10; Lafuente, 2; Callejo, 2.

86-87: Exito del Dico's en Vitoria, frente al Vasconia

Vitoria, 16. *(e nuestro corresponsal, PEGO.)* — VASCONIA, 86 (40), 56 puntos en juego; 30 puntos en 41 tiros libres; 27 faltas personales. Eliminados: Capecia, en el minuto 37.

Pinedo (21), Garaylalde (4), Segurola (2), Howland (19) y Querejeta (17), como cinco inicial. Capetello (13), Luquero (8) y Junguitu (2).

DICO'S, 87 (33), 68 puntos en juego; 19 puntos de 26 tiros libres, 28 faltas personales. Eliminados: Motos y Uiarrechena, ambos en el minuto 35. Ubarrechena (10), Motos (8), Yurramendi (6), Russell (31) y Azpiazu (12), como cinco inicial. Zabaleta (5), Pérez (14), Bernejo (4).

Arbitraron los señores Pardo y Berdonces. Su actuación, irregular, si bien no influyó en el resultado final.

El Vasconia se ha visto desagradablemente sorprendido en el partido inaugural de la Liga nacional al ser derrotado en su terreno por el Dico's de San Sebastián, que debutaba en la Primera División, en auténtico «derby» vasco.

En el primer tiempo del encuentro la cosa fue bastante normal. Sin acabar de realizar un buen juego, el Vasconia se adelantó pronto en el marcador manteniendo una ventaja de 5 y 7 puntos, llegando al final de la primera parte con diferencia de siete (40-33), lo que hizo presumir que el choque se ganaría con bastante claridad, si bien es cierto que al término de estos veinte primeros minutos los donostiarras se mostraron bastante peligrosos en los contraataques.

Como si el Vasconia supusiera que sin realizar mayor esfuerzo mantendría la tónica de la primera parte y ganaría sin dificultad, los primeros minutos de la segunda fueron bastante deficientes por su parte, tal vez por la magnífica defensa forastera, que al tiempo aprovechaba para contraatacar con éxito. Poco a poco la cosa se fue poniendo difícil y así, al minuto de la reanudación los forasteros se colocaban a tres puntos, para adelantarse (49-48) a los 25 minutos. Después, el partido se puso más emocionante, pues tan pronto era un equipo el que se adelantaba como el otro, hasta que, al final, los guipuzcoanos consiguieron hasta cinco puntos, que parecían insalvables y que a punto estuvieron los vasconistas de superar. Se llegó al último minuto con gran tensión, con ventaja *del Dico's* de dos puntos. Hubo una personal, que lanzó Garayalde, fallando el último tiro y dejando el marcador en ese 87-86 favorable a los donostiarras, que realizaron un completo partido, sin alardes, pero tremendamente eficaces. Se destacaron el americano Rusell, Zabaleta y Pérez. En el Vasconia, Piñedo y González, que debutaban en este su antiguo equipo de hace años, fueron los mejores. Total decepción en esta primera jornada, que obligará a un mayor esfuerzo para recuperar el terreno perdido el equipo vasconista.

108-117: EN HOSPITALET, VICTORIA AZULGRANA EN CHOQUE DE CLARO SIGNO OFENSIVO

Tal como se presumía, el Barcelona se alzó con la victoria frente al Hospitalet, que desde el pitido inicial planteó serias dificultades al conjunto azulgrana.

Inicialmente el equipo dirigido por Todor Lazic se colocó por delante en el marcador, pero no conseguía despegarse lo suficiente para sentenciar el partido, antes de entrar en los minutos finales. Por otra parte los hospitalenses pusieron un gran coraje en el juego, y por ello consiguieron mantener las distancias mínimas que le separaban de su oponente.

La primera parte transcurrió dentro de un clima de gran equilibrio, tanto un equipo como otro marcaban al hombre, pero dejaban entrar con facilidad a los contrarios en la zona de tiro, como lo demuestra la alta puntuación conseguida por los dos contendientes (53-58).

Los jugadores azulgrana no terminaban de encontrar su sitio en el campo, tanto Escorial como López Abril estuvieron muy apagados en cuanto a la distribución del juego, sin embargo el hombre más negativo sobre la pista fue Epi, que desde el primer momento no dio una a derechas y tuvo que ser sustituido por el antes mencionado L. Abril.

En cuanto al Hospitalet todos sus hombres han brillado a una misma altura. Cumplieron a rajatabla las instrucciones de su preparador, García Guevara, sin embargo, no fue suficiente para frenar el poder anotador del Barcelona.

Tanto un equipo como otro han descuidado en demasía la defensa; ejemplo evidente son esos dos cenenares de puntos conseguidos por ambos conjuntos, con ligera ventaja para los barcelonistas.

En la segunda mitad los dos equipos continuaron con la misma tónica de juego; es decir, solamente se cebaron el marcar puntos en su casillero.

El Hospitalet ante la impotencia de adelantarse en el marcador practicó en los últimos minutos un tímido «pressing» que no dio el fruto apetecido. Sin embargo, su mayor error fue no controlar las acciones del «pivot» barcelonista Guyette, que logró endorsarles en su canasta la friolera cifra de 51 puntos.

La emoción crecía por momentos, ya que el Hospitalet no daba su brazo a torcer. Pero, por su parte, el Barcelona mantenía intactas sus aspiraciones, gracias a la extraordinaria labor atacante de Guyette y Ansá. Los demás siguieron en una línea mediocre, y solamnete Escorial sacó a relucir su clase en la segunda parte al conseguir anotar en su cuenta particular 31 puntos.

Por el conjunto hospitalense destacó Prince en la segunda parte, ya que consiguió marcar 23 puntos, sin embargo, en la primera sólo obtuvo 5. Esta diferencia es obvia ante la táctica y la misión encomendada a él. Inicialmente se colocó sobre Guyette al que no pudo frenar en ningún instante y en contrapartida tampoco se prodigó en el lanzamiento a canasta. El hombre más regular del Hospitalet fue Farelo, que estuvo muy seguro en el tiro a media distancia; pero algo faltó de forma física. El base Creus, también fue otro de los destacados.

HOSPITALET, 108 (53). 37 canastas de 77 intentos= 75 por ciento; 27 tiros libres de 36 lanzados y 2 adicionales; 23 faltas personales. Tres jugadores eliminados: Molina (30 m. 74-81), Creus (33 m. 84-89) y Farelo (38 m. 100-110). Guimerá, 15; Prince, 28; Creus, 15; Farelo, 20; Molina, 10; Ortega, 10; Mayo, 8 y Ruiz, 2.

BARCELONA, 117 (58). 47 canastas de 64 intentos= 73 por ciento; 22 tiros libres de 33 lanzados y 7 adicionales. 22 faltas personales y una falta técnica al entrenador azulgrana. Un jugador eliminado: Carmichael (34 m. 90-97) Flores, 11; Escorial, 21; Guyette, 51; Morazábal, 10; Ansá, 23; Carmichael, 4; Solasabo, 5, y G. Estrada, 2.

J. M. FERNANDEZ

SEGUNDA DIVISION

Castellar-Obradoiro	74—86
Mataró-Náutico	114—78
C.A.U.-Aguilas	81—82
Bosco-Mollet	73—69

ZAMBRANO SIGUE VENCIENDO EN EL NACIONAL DE SALTOS DEL POLO

Se disputó hoy la segunda jornada del concurso de saltos nacional de Barcelona 1976 en la pista de competiciones del Real Club de Polo.

El jinete barcelonés señor Zambrano logró imponerse como ayer en las dos pruebas disputadas.

La primera prueba de hoy por el trofeo Federación Hípica Catalana, y que correspondía al baremo «A», con cronómetros, la ganó Zambrano montando a «Astronauta» y con cero puntos de penalización y un tiempo de 66"9/10.

En segunda posición también Zambrano, en esta ocasión montando a «Cherie D'Or» con cero puntos y 76"3/10. Estany Voiart montando a «Yablonoi» con cero puntos y un crono de 76"2/10.

La segunda prueba por el trofeo «Celine» y correspondió al baremo «C», quedó primero Zambrano con «Liberador» y un tiempo de 75"3/10. Falcones con «Manhattan» y un tiempo de 78"3/10. La señorita Henne, montando a «Camarada» con un tiempo de 86 segundos.

Para hoy domingo están previstas las dos últimas pruebas de este Concurso Hípico Nacional de saltos 1976, disputándose los trofeos «Polo de Barcelona» y «Gran Premio General Roji».

Comenzarán a las diez en punto de la mañana.

89-59: El Madrid, sin alardes, se limitó simplemente a ganar al Pineda

Madrid, 16. (De nuestro colaborador, MERCADER.) — Real Madrid, 89 (46 y 43); 38 canastas y 13 tiros libres convertidos, de 22 lanzados; 16 faltas personales. Anotadores: Brabender (17), Ramos (6), Cristóbal (10), Cabrera (4), Paniagua (2), Prada (18), Walter (10), Corbarán (8) y Romain (6), Luyk (8).

Pineda, 59 (25 y 34); 26 canastas y 7 tiros libres convertidos de 10 lanzados; 14 faltas personales. Anotadores: Carot (2), Pérez (5), Dávila (4), Rabasa (4), Elmer (22), Alcañiz (18), Mora (4).

Arbitros: Gárate y Ballesteros, sin complicaciones.

Me gustaría brindarles a ustedes un saludo original para empezar la temporada. Podría hacerlo si mi obligación no fuera contarles el primer partido de Liga que se ha celebrado en el Pabellón del Madrid, entre el campeón y el Pineda. Podía hacerlo si les contara cualquier cosa, pero si lo que han hecho durante cuarenta minutos unos señores empeñados en introducir en un aro un balón, no tengo más remedio que caer en los tópicos. Tengo que decir eso, que el primer partido ha sido con más pena que gloria, con poco público y con un juego anodino. Tengo que decir, eso sí, que luego Sainz hizo uso del sentido común más que de la ambición de propinar una paliza a su rival y puso en juego a todos sus jugadores, incluido el júnior Romay aprovechando quizá que Rullán se quedó vestido de paisano.

Si fuera un partido de balonmano, quizá fuera noticia leer eso de que el Pineda empezó marcando 4 a 0, pero este hecho carece de importancia en el deporte de la canasta. Si fuera un partido de importancia para el Pineda podría deciries que pese a su poca envergadura tiene toda la pinta de dar guerra en su casa con Elmer como baluarte y con Alcañiz como brazo derecho del americano. A los demás no les queda más remedio que correr y luchar e intentar defenderse.

Vamos, que el partido fue un aviso de lo que podemos ver este año en el Pabellón y de lo que puede ser la Liga. Ningún problema, ningún incidente; en fin, éste fue un encuentro de guante blanco en el que quizá todos quedarían satisfechos de que el de casa venciese sin cansarse y de que el de fuera sólo perdiese por 30 puntos, lo que en la cancha madridista no deja de ser un buen resultado.

Prada, como en Lisboa, fue el más rematador. Se ve que «Lolo» Sainz ha decidido darle partidos; Brabender, que encesta casi sin querer. En fin, todos se pasearon en un partido que fue el primer trámite de la temporada.

water-polo

"Recopa" de Europa, en Varna

EL BARCELONETA, VIRTUALMENTE, A LA SEMIFINAL

Varna, 16. (De nuestro enviado especial, J. M. MIEDES.)

El tiempo ha cambiado. A la primaveral temperatura de los últimos días ha seguido un frente frío que lo hiela todo. La piscina, al aire libre, está sin protección y abierta a todos los vientos procedentes de Sebastopol, que perjudican a todos, pero nadie cede ante el adversario. También el Barceloneta ha cambiado mucho tras el choque inicial de los italianos del Canottieri, y por no variar supo, con gran juego serenidad y rapidez, superar el obstáculo sueco del Vasteras, elevando la ya alta moral que se respiraba en el cuadro titular.

Por la tarde, ante los franceses del Tourcoing, los del barrio de pescadores mantuvieron su tónica goleando, y efectuando muy buenas jugadas. Cánovas pudo alzar como antaño muy activo y con valentía, así como Monsonís y Quiroga, y los jóvenes Sanz, Ayza, Valanzuela y Jodas. En la meta Delgado se mantuvo muy firme y ya con este par de excelentes resultados pase lo que pase mañana ante los belgas, el Barceloneta ha pasado airosamente esta primera eliminatoria europea con todo mérito por juego, garra y clase.

Por la mañana, el Canottieri estuvo a punto de perder ante los franceses, pero supieron salvar el encuentro los napolitanos y ganar los dos puntos. Los demás resultados han sido durante la jornada normales.

A destacar el árbitro español Donato, que se está acreditando con espléndidas actuaciones en el campo internacional. Sus intervenciones entre búlgaros y franceses y belgas contra los del Mar Negro le han valido sendas felicitaciones.

RESULTADOS

Barceloneta - Vasteras	5—3
Canottieri - Touricoing	5—4
Tscherno M. - Mouscron.	7—3

TARDE

Tourcoing-Barceloneta	2—8
Tschermo M. - Vasteras	8—3
Mouscronnois - Canottieri	0—3

CLASIFICACION

Canottieri	4	0	0	21	10	8
Tschermo M.	4	3	1	0	28	14
Barceloneta	4	2	1	1	29	14 5
Vasteras	4	1	0	2	15	23 2
Mouscron.	4	1	0	3	10	19 2
Tourcoing	4	0	0	4	14	37 0

BARCELONETA, 5-VASTEROS 3

Este era el partido clave que ha dado preocupación al equipo español por el arbitraje que realizó el soviético Chernechov, pero esta vez no tuvo complicaciones dada la exhibición técnica y física de un Barceloneta que va a más.

El triunfo catalán se produjo por las rápidas acciones frente a los lentos suecos, demasiados estáticos e imprecisos en el pase. Hoy el Barceloneta ha sido la prolongación positiva de ayer ante el equipo del Mar Negro. Todos han jugado bien. Desde el meta Delgado, que ha estado magnífico, hasta el trallazo final arrancaron bien, sorprendiendo a la defensa sueca. Cánovas fue el autor material de los cinco goles, volviendo a por sus fueros y ser aquel temible y escurridizo artillero de antes. Sus asaltos fueron muy bien ahorrados por la acción conjunta del resto del equipo. Monsonis, Quiroga, Signes y Sanz, con el gran trabajo de Ayza y Valanzuela, fue un prodigio de belleza y calidad.

VASTERAS: Gerstrand, Barskue, Nhunell, Koldstrom I, Koldstrom II, Hetveld, Kolmon, Pleiffer, Rathje, Anderson y Wegeemo.

BARCELONETA — Delgado, Cisnes, Torres, Ayza, Mosnsonis, Cánovas, Valanzuela, Sanz, Quiroga y Jodas.

Los tiempos parciales fueron: 3-1 Pleiffer (0,35 m.) de penalty, Cánovas (2,30) el mismo de penalty a los (3,25), posteriormeente a los (4,35).

Segundo tiempo: 1-1, Cánovas (1,47) y Wegemo (3 m.).

Tercer tiempo: 1-0, Cánovas (2,22).

Cuarto tiempo: 0-1 Dhunell (4).

BARCELONETA, 8 - TOURCOING, 2

No tuvo color este encuentro bien arbitrado por el búlgaro Yanev que formó a estas escuadras:

TOURCOING: Brisfer, Desmetre, Demulden, Marceel I, Marcel II, Noens, Busin, Delasalle, Arnold, Lecontre.

BARCELONETA. Delgado, Signes, Torres, Ayza, Monsonis, Cánovas, Valanzuela, Sanz, Quiroga y Jodas.

En el primer tiempo, el Barcelona se mantuvo a la espectativa dado que los franceses gozaron por la mañana el empate de los italianos. Terminó uno a cero con gol de penalty transformado por Torres de Penalty «3,81». Segundo período 3-1 con tantos de Torres (0,40) Marcel I de penalty (2,05), Quiroga (3) y Cánovas (4,50). Tercer tiempo: 2-0, siendo los goleadores Monsonis (0,35) y Cánovas (3,22). Ultima parte: 2-1 Marcel I (2,30), Cánovas (4,15) y Sanz (4,45).

CAMPEONATOS DE CATALUÑA

7-10: EL CATALUÑA SE INCLINO ANTE UN TARRASA CON GARRA

El Montjuich, en vigilias de su desplazamiento a Wursburg (Alemania Federal), actuó ayer completo en Martorell, con Sans, Puigdevall y Vilá. Y tuvo una buena actuación, destacando el conjunto, rapidez y, sobre todo, el apoyo de una defensa con un Salvador Franch en la meta que estuvo muy acertado, pues el Martorell, justo es el aclararlo, tiene igualmente un equipo que mejora a pasos agigantados. No fue el Martorell un equipo fácil para los campeones de España y ello justifica la buena actuación de los montjuiquenses, que están muy animados ante su inmediata confrontación en la primera eliminatoria de la «Eurocopa».

Arbitró el colegiado Antonio Ollé, bien.

MARTORELL. — J. Bros, Casasayas, Pallarés, Romero, Gaset, F. Bros, M. Barges, Grau, Muñoz, Armengol y Ventosa.

MONTJUICH. — Franch, Villá, López, Vendrell, Puigdevall, Alonso, J. Martínez, Gasch, Sans, Nogueroles y J. C. Martínez.

Parciales: 0-1; 1-2; 0-4 y 3-2.

Marcaron por el Montjuich López, Puigdevall (2), Villá. Por el Martorell, J. Bros, Romero (2) y Casasayas.

EL CATALUÑA NO PUDO CON EL TARRASA

Era esperado este encuentro jugado anoche en la piscina «Pablo Negre», que suponía un auténtico «test» para los dos equipos. El Cataluña para demostrar su reconocida superación y el Tarrasa, en su lógico y deportivo deseo de seguir manteniéndose entre los mejores conjuntos catalanes, de cara a su clasificación al Campeonato de España. Fue un partido jugado de poder a poder, pero el Cataluña, que en el último tiempo no pudo contar con su jugador Plá expulsado definitivamente del encuentro, al haber acumulado tres expulsiones temporales en los últimos minutos tuvo que ceder ante el equipo egarense, que justo es el aclarar jugó con mucha garra y cohesión.

Arbitró Francisco Castillo, correcto, y las alineaciones fueron las siguientes:

CATALUÑA. — Rosell, Borrull, Girbal, Plá, Pascual, Pegado, Marés, Sardó, Fernández, Franco y Rodríguez.

TARRASA. — Algarra, Motillo, Guardia, Voltá, Meya, Cardellach, Estranger, García, Fígols, Batalla y Aguilar.

Parciales: 3-2; 0-1; 2-3 y 2-4.

Marcaron por el Cataluña: Marés, Pascual (2), Girbal (3) y Pegado. Y por el Tarrasa: Cardellach (3), Guardia (2), Estranger, Voltá, Meya, Figols y Guardia.

RESULTADOS DE LA JORNADA
PRIMERA CATEGORIA

Barceloneta -Atlético. 12-4 (23-0)
Martorell-Montjuich, 4-9 (5-4)
Cataluña - Tarrasa 7-10 (12-2)
Manresa-Barcelona 8-10 (13-4)

Los resultados entre paréntesis corresponden al Campeonato infantil. El encuentro Barceloneta-Atlético, se jugó el pasado martes.

CLASIFICACION ACTUAL

Barcelona	5	5	0	0	53	23 15
Barceloneta	5	5	0	0	35	21 15
Tarrasa	5	3	0	2	38	32 11
Cataluña	5	3	0	2	34	28 11
Montjuich	5	2	0	3	41	27 9
Manresa	5	1	1	3	42	37 8
Martorell	5	0	1	5	11	52 5

SEGUNDA CATEGORIA

San Andrés-Pueblo Nuevo, 4-3 (6-2)
Mataró - Sabadell, 8-5 (3-13)
Horta - Bañolas, 0-7 (2-9)
Badalona - Mediterráneo, 4-9 7-7).

Los resultados entre paréntesis corresponden al Campeonato infantil.

CLASIFICACION: 1, Mataró, 15; 2, Mediterráneo, 12; 3, Sabadell, 12; 4, Bañolas, 11; 5 San Andrés, 11; 6, Horta, 7; 7, Badalona, 7 y 8, Pueblo Nuevo, 5.

TERCERA CATEGORIA

Granollers-Sallent 14-5
Caldas-Rubí 8-4
GE. y EG.-R. «Ploms» (se juega hoy)
Olot-Júpiter 3-6

CLASIFICACION: 1, Júpiter; 2, Granollers, 13; 3, Caldas, 11; 4, Sallent, 9; 5, GE y EG y Reus «Ploms», 8; 6, Olot, 7, y 8, Rubí, 5.

V. ESQUIROZ

LOS YUGOSLAVOS, FAVORITOS EN EL GRUPO DE ATENAS

Atenas, 15 Oct. Alfil. — Resultados registrados en la primera jornada del torneo preliminar de la copa de Europa de waterpolo de vencedores de copa:

Peimorje (Yugoslavia), 13 - Odense (Dinamarca), 5
Dynamo Bucarest, 11 - Nowaky (Checoslovaquia) 3
Olympiakos Pireo, 13 - Lemmington (G. Bretaña), 4

EL BARCELONA, EN CABEZA

SARRIA: Aquí comenzó todo

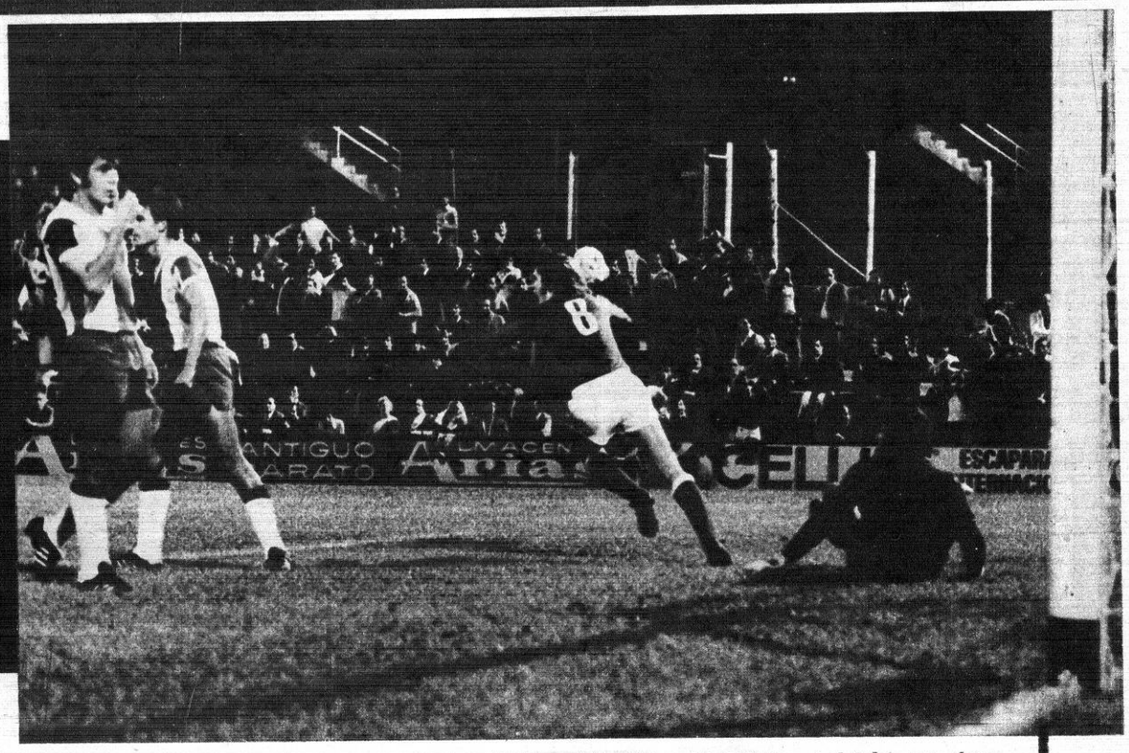

A los 30 m., un fallo colectivo de la cobertura blanquiazul proporcionó un balón en bandeja al habilísimo Leivinha que éste no desaprovechó. Era el 0-1 y el comienzo de una derrota inesperada y abultada para el Español aunque en honor a la verdad haya que decir que el cuadro blanquiazul mantuvo dignamente sus ambiciones hasta el momento de la lesión de Ferrer cuando el marcador estaba a cero. El gol de Leivinha y la lesión de Ferrer desbarataron cualquier pronóstico e hicieron del At. de Madrid un vencedor, indiscutiblemente justo, aunque favorecido por el infortunio contrario. (Foto Guardiola.)

HOY, EL "GODÓ"

Manuel Orantes, vencedor ayer del Grand Prix de Madrid, será, sin duda, la gran atracción de la 24.ª edición del «Trofeo Conde de Godó» que se inicia hoy en las pistas de Pedralbes. Amenazando las ambiciones del número 1 español estarán «ases» de la talla de Ramírez, Solomon, Fillol, Kodes y Dibbs, entre otros.

BALLESTEROS, el nuevo fenómeno del golf

★

Perdió el Lokeren en Liga y fue eliminado el Brunswick en la Copa

★

El C.I.O. diplomático y benevolente

El Mundo Deportivo

FUNDADO EN 1906

12 PTS.

Año LXXI — Número 16.503
Barcelona, lunes, 18 de octubre de 1976

EDICION DE LA TARDE

LIGA NACIONAL DE BALONCESTO

91-89: EL MANRESA VENCIO CON APUROS AL COTONIFICIO

Manresa, 17. (De nuestro corresponsal, VILA.) — La inauguración de la Liga Nacional de Baloncesto en la pista del Congost nos ofreció un «match» en el que hubo un poco de todo.

En la primera parte el Manresa dominó la situación con claridad, manteniéndose destacado en el marcador; la puntuación más elevada la consiguió en el minuto 15 de juego al adelantarse en el marcador por 12 puntos. En este período los manresanos realizaron un excelente juego y parecía que no tendrían dificultades para encarrilar el partido a su favor, pero en la segunda mitad se malograron todos los buenos augurios de la primera, ya que el equipo local acusó un profundo bache en su juego; pasaron cuatro minutos sin anotarse ningún punto.

Por contra, los badaloneses siguieron mostrando una gran rapidez en el ataque, y gracias a ello consiguieron nivelar el marcador. Tanto es así que, cuando faltaban dos minutos, el conjuntos visitante logró empatar a 80 puntos, pero seguidamente surgió la reacción local que originó una nueva ventaja de cinco puntos, al final quedaron reducidos a tres.

Cuando faltaban dos segundos para finalizar el partido, Martínez cometió una falta técnica, pero no hizo variar el marcador, quedando establecida definitivamente la mínima victoria local.

A los 5 m. el marcador señalaba 18-9; a los 10, 34-17; 15 m., 48-28, para llegar al descanso con 56-53.

En la segunda mitad, a los 10 m., 68-61; a los 15 m., 77-73, para terminar con el tanteo de 91-89 favorable al Manresa.

Se cuidaron del arbitraje los colegiados López Vicente (C. Vizcaíno) y Tarro (C. Castellano), que cumplieron su labor muy deficientemente.

FICHA TECNICA

MANRESA. — 91 puntos, 34 canastas y 23 en los 30 tiros libres ensayados. Faltas personales, 23 y 11 técnica.

Jugadores eliminados: Johnson, a los 33 minutos, y aPscual, a los 33 minutos 3 segundos.

Anotadores: Martínez (11), Johnson (28), Viñas (24), Pascual (7), Iradier (17), Segarra (4).

COTONIFICIO. — 89 puntos, 38 canastas, y 13 en los 23 tiros libres ensayados; faltas personales, 28.

Jugadores eliminados: Héctor a los 24 minutos; Willet, a los 37,30, y Ametller, a los 29.

Anotadores: Willett (27), Costa (15), Pascual (22), Ametller (5), Héctor (11), Peray (4), Sada (5), Mendiburu (0) y Cuesta (0).

RESULTADOS

Real Madrid - Pineda	89—59
Vasconia - Dico's	86—87
Breogán - Estudiantes	73—65
Manresa - Cotonificio	91—89
Hospitalet - Barcelona	108—117
Juventud - Valladolid	122—83

CLASIFICACION

Barcelona	1	1	0	0	117	108	2+2
Dico's	1	1	0	0	87	86	2+2
Breogán	1	1	0	0	73	65	2
Manresa	1	1	0	0	91	89	2
Juventud	1	1	0	0	122	83	2
Real Madrid	1	1	0	0	89	59	2
Pineda	1	0	0	1	59	89	0
Cotonificio	1	0	0	1	89	91	0
Valladolid	1	0	0	1	83	122	0
Hospitalet	1	0	0	1	108	117	0—2
Vasconia	1	0	0	1	86	87	0—2
Estudiantes	1	0	0	1	65	73	0

Próxima jornada: 24 octubre

Estudiantes - Manresa
Cotonificio - Breogán
Valladolid - Real Madrid
Dico's - Hospitalet
Barcelona - Vasconia
Pineda - Juventud

73-65: EL ESTUDIANTES, CON SENSIBLES BAJAS, VENCIDO POR EL BREOGAN

Lugo, 17. (De nuestro corresponsal, GORDILLO.) — Durante la primera parte el Breogán realizó un juego muy irregular, ya que hasta el minuto 19 fue por delante en el marcador, pero después se vio superado por el Estudiantes.

Fruto de esta alternativa en el marcador la emoción crecía a raudales, sin embargo fueron los hombres del Breogán los que mejor supieron aprovecharse de la situación y de este modo conseguir superar a los madrileños en el tanteo final.

Los lucenses salieron arrolladores en el ataque, pero conforme iban pasando los minutos el Estudiantes se hacía dueño de la situación. Así al finalizar la primera mitad el marcador señalaba un tanteo de 30-33 favorable a los visitantes.

Al reanudarse el juego el equipo local salió decidido a resolver el partido a su favor. Sus hombres clave comenzaron a funcionar sincronizadamente y fruto de ello fueron los ocho puntos de ventaja conseguidos en el tanteo final, después de haber superado varios tanteos parciales adversos.

Los empates en el marcador se sucedían en cada jugada, ninguno de los dos conjuntos conseguía destacarse, y solamente en los minutos finales la balanza se inclinó a favor de los locales.

Mediada la segunda parte el Breogán, en unos momentos de inspiración de Alfredo Pérez consiguió tomar una ventaja de 12 puntos, que fueron suficientes para mantener las distancias hasta el pitido final.

El Estudiantes se mostraba impotente para acortar distancias y por ello practicó en los últimos 5 m. un agresivo «pressing» que los jugadores gallegos salvaron con facilidad.

Sin embargo la derrota de los madrileños queda minimizada por las ausencias de algunos de sus hombres base como son Cambronero, Gonzalo Sagi-Vela y Beltrán, ya que sin ellos los madrileños pierden mucha fuerza en el ataque y en los rebotes.

La victoria del conjunto lucense se fraguó en la magnífica actuación de A. Pérez como encestador y Salinas en defensa, sin olvidar la labor eficacísima de Elíes como pivot.

FICHA TECNICA

BREOGAN: 73, 56 puntos en juego, 16 tiros libres de 21; 22 faltas personales y dos jugadores eliminados, Salinas y Elíes. Anotadores: Aguado, 8; Salinas, 4; Fullarton, 19; Alfredo Pérez, 32; Sevilla, 2; Elíes, 8; Lete, 0.

ESTUDIANTES: 65, 56 puntos en juego; 9 de 11 tiros libres; 20 faltas personales. Eliminados dos: Gil y Mariano García. Anotadores: Pinedo, 4; Gil, 8; López Rodríguez, 7; Gregg, 18; J. L. Sagivela, 12; Mariano García, 16.

La labor arbitral corrió a cargo de los señores Marcé y Martínez Alaban que estuvieron correctos.

SEGUNDA DIVISION

El Mataró, gran vencedor del Náutico, parece pisar firme

RESULTADOS:

Granollers-Valleher.	114—98
Castellar-Obradoiro	74—86
Mataró-Náutico	114—78
Caja Rural-La Salle	66—51
Club Bosco-Mollet	73—69
Miraflores-Liria	89—75
C.A.U. Oviedo-Aguilas	81—82

CLASIFICACION

Mataró	2	2	0	0	215	151	4
Aguilas	2	2	0	0	191	167	4
Obradoiro	2	2	0	0	188	159	4
C. Rural	2	2	0	0	135	116	4
Miraflores	2	1	0	1	175	184	2
C. Bosco	2	1	0	1	141	152	2
Liria	2	1	0	1	158	157	2
Granollers	2	1	0	1	199	200	2
Vallerm.	2	1	0	1	197	198	2
Náutico	2	1	0	1	162	196	2
Helios	1	0	0	1	84	99	0
C.A.U.	1	0	0	1	81	82	0
Mollet	2	0	0	2	134	142	0
La Salle	2	0	0	2	124	167	0
Castellar	2	0	0	2	156	170	0

GRANOLLERS, 114; VALLEHERMOSO, 98

Granollers. (De nuestro corresponsal VINALS.) — Partido de neto corte ofensivo el disputado por Granollers y Vallehermoso, con victoria de los locales por el amplio tanteo de 114-98, que, por sí solo denota la superioridad con que los dos ataques se movieron frente a las endebles defensas contrarias. El tanteo marcó un curso en extremo equilibrado (53-51 en el primer tiempo) y a nueve minutos del final el Granollers, aun habiendo mejorado de tono, no había conseguido despegarse. Pero por medio de un fuerte «pressing», lograron los vallesanos ampliar el margen

GRANOLLERS: Puigventós, 31; Delgado, 10; Willis, 38; Vila, 6; Margall, 10; Góngora, 9; Udaeta, 4; Rodríguez, 6.

VALLEHERMOSO: Logroño, 14; Fermosell, 8; Saldaña, 10; Ricardo, 9; Alejandro, 22; Alfonso, 33; Basabé, 2.

MATARO, 114; NAUTICO, 78

Mataró. (De nuestro colaborador, FERRE.) — Con menos dificultades de las presumibles, el Mataró se anotó la victoria sobre el Náutico. Una fulgurante salida del cuadro local desequilibró de inmediato el marcador que, mediada la primera parte, señalaba ya un expeditivo 30-16, cuyo margen, por la creciente presión ofensiva de los locales, se ampliaría a 29 puntos (65-36), al llegarse al descanso.

El Mataró, cuyo rendimiento ha mejorado a ojos vistas con la reincorporación de sus veteranos, ex jugadores Soler y Torruella, siguió ejerciendo un claro mando, contra el que bien poco pudo hacer el cuadro tinerfeño, pese a la eficiente labor de su base Barrera y de su americano Eric así como de su alero López.

Arbitraje aceptable de los colegiados Tudon y Merino.

MATARO: Spa, 6; Soler, 15; Jack, 35; Cobián, 24; Fábregas, 16; Torruella, 9; Puig, 3; De Miguel, 2; Losmozos, 4.

NAUTICO: Barrera, 8; Betencourt, 8; Henriquez, 4; Buenaventura, 2; Eric, 30; López, 18; Rodríguez, 8; Martínez, 0.

CAJA RURAL, 66; LA SALLE, 51

Santa Cruz de Tenerife. (De nuestro corresponsal A. LABRADOR). — Frente a un animoso La Salle, que tuvo en su admirable espíritu de lucha su mejor cualidad, el Caja Rural se anotó su previsible victoria, no sin tener que bregar a fondo, desde el primer instante, para consolidar la ventaja que desde el comienzo logró inscribir en el marcador.

Fue un encuentro entretenido en el que los locales se movieron algo, bastante, por debajo de su nivel normal. En defensa realizó el Caja Rural una espléndida labor, sobre todo por la sensacional actuaque cortó un sin fin de tiros adversarios por medio de impresionantes tapones.

CAJA RURAL: Santana, 2; Simón, 3; José Manuel, 11; Brown, 24; De las Casas, 12; Fajardo, 12; Hernández, 2.

LA SALLE: Mariejas, 8; Davesa II, 5; Tramullas, 5; Garcerán, 6; Gainza, 8; Isábal, 10; Davesa I, 7; Sierra, 2.

CASTELLAR, 74; OBRADOIRO, 86

Castellar. (De nuestro corresponsal, DOMINGO LUQUE) El Castellar comenzó jugando primorosamente; realizando un baloncesto sensacional en ataque. Fruto de su aplastante superioridad ante Obradoiro es que al minuto 4 el marcador señalaba para los locales el expresivo tanteo de 14-3. Sin embargo, cinco minutos después los compostelanos redujeron distancias colocando el marcador en un 18-15.

Desde este momento el juego se desarrolló dentro de una tónica de equilibrio, ya que los gallegos reaccionaron y en el Castellar comenzaron a flaquear los hombres claves. Así, la primera mitad finalizó con ligera ventaja para los visitantes por un tanteo de 48-49.

Al reanudarse el juego los locales perdieron las riendas del partido, y los gallegos supieron sacar fruto de la situación, tanto es así que el americano del Obradoiro, Camerón logró 44 puntos. La mayoría de ellos en esta segunda mitad.

CASTELLAR: Balaguer, 6; Horta, 14; Beechum, 32; Cisa, 0; Grau, 14; Ventura, 4; Sánchez, 4; Colomer, 2; Pons, 0.

OBRADOIRO: Camerón, 44; Gil, 20; Alfredo, 0; Bonnie, 4; López Cid, 8; Taso, 2; Conde, 8.

ARTICULOS DEPORTE

Casa Sibecas

Aribau, 35

(entre Consejo de Ciento y Aragón)

Tel. 253 18 22

gráficos de actualidad

El Juventud debutó en la Liga Nacional de baloncesto con una rotunda victoria sobre el Valladolid (122-83). Frank Costello fue pieza angular del actual conjunto verdinegro, y aquí le vemos en una rápida incursión, superado el acoso del vallisoletanto Beirán. (Foto Vera.)

El Barcelona batió con más dificultades de las previstas (21-17) a los pamplonicas del San Antonio, en partido de División de Honor de balonmano. En la imagen, el azulgrana López lanza un penalty que burló a Eguinio, pero que salió fuera. (Foto Guardiola.)

El encuentro de mayor interés de la jornada del campeonato de Cataluña de water-polo, fue el jugado en la piscina Pablo Negre, en la que el Tarrasa venció al Cataluña por 10-7. Este es el tercer gol egarense, logrado por Cardellach pese al esfuerzo del meta Rosell. (Foto Ubiedo.)

En el centro, Jaime Samaranch, vencedor de la «XXX Subida a la Rabassada», posa después de su triunfo, con Tejedo, segundo, a la derecha, y De Juan, tercero, a la izquierda. En esta ocasión, se batió el récord de participación motociclista, aun cuando los automóviles no actuaron. (Foto Alguersuari.)

Santiago Esteva firma el contrato (ante el Delegado Nacional de Deportes, Sr. Castejón) por el cual ingresa como ayudante del entrenador de natación de la Residencia Blume, de Barcelona. Al acto asistieron los señores Platón y Landa. (Foto Cifra.)

CINCO AMENAZAS

LUBANSKI: En el Lokeren es un hombre-gol

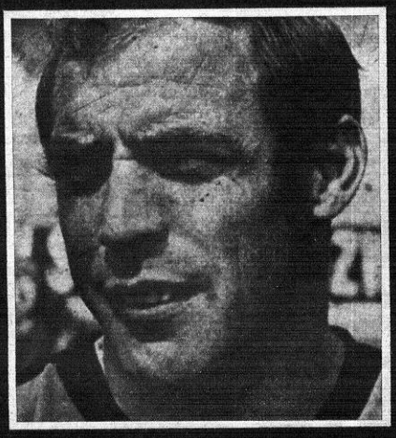

LAMBERT: "El zorro" del Brujas

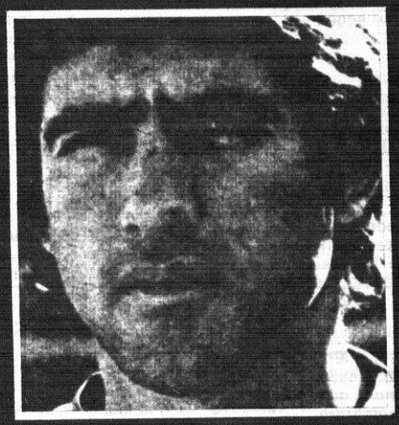

PAPIVODA: El cerebro del Brunswick

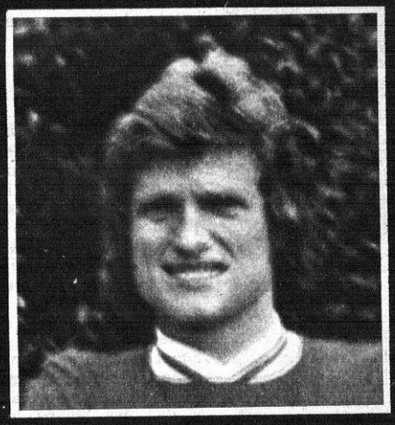

MASTI: Revelación del Basilea y de Suiza

SURJAC: El terremoto del Hajduk

El fútbol español afronta hoy la segunda eliminatoria de las competiciones europeas con unos partidos extraordinariamente interesantes: Real Madrid-Brujas, At. Madrid-Hajduk Split, Basilea-At. Bilbao, Eintrancht Brunswick-Español y Barcelona-Lokeren. El Barcelona y el Bilbao parecen tener la tarea más fácil, aunque no deberán dejarse arrastrar por un exceso de confianza, pues también en el Lokeren y Basilea hay amenazas latentes. Los cinco encuentros constituyen un "test" importante para nuestros representantes y esperamos que positivo en líneas generales

El Mundo Deportivo

FUNDADO EN 1906

10 pts.

Año LXXI — Número 16.504
Barcelona, miércoles, 20 de octubre de 1976

OJD

Por conducción urgente se incrementa el precio de este ejemplar en 1 peseta en Baleares, Canarias, Madrid, Sevilla, San Sebastián, Málaga, Valladolid, El Ferrol, Almería, Santander, Valencia, Gijón, Oviedo, Granada, Salamanca, Alicante, Ceuta, Tánger, Elche, Lorca y Pamplona

baloncesto

Hoy se pone en marcha la Recopa

EL BUITONI AERDENHOUT DE HAARLEM (Holanda), PRIMER RIVAL DEL JUVENTUD

La actividad en el campo de las Eurocopas se intensificará a partir de hoy con la puesta en marcha de la Copa de Campeones de Copa —la Recopa, para entendernos mejor—, de la que hoy se disputarán los encuentros de ida de la fase de dieciseisavos de final.

También en esta competición se han introducido este año importantes modificaciones. Se empieza, como queda dicho, con esta fase de dieciseisavos de final, tras la cual diez equipos habrán quedado en la cuneta. Los diez supervivientes pasarán a la fase de octavos de final, a la que se incorporarán Villeurbanne, de Francia, y Forst Cantú, de Italia, exentos en la primera ronda. Los seis ganadores de esta fase, junto con Cinzano, de Milán, y Spartak, de Leningrado, disputarán la fase de cuartos de final, dividida en dos grupos de cuatro equipos, que jugarán por el sistema de Liga, todos contra todos, a doble vuelta, con dos puntos para cada partido ganado y uno para el equipo perdedor. Los respectivos vencedores de estos grupos disputarán la final.

El baloncesto español estará representado este año por el Juventud, que se ganó este derecho con su brillante triunfo en la Copa de España, logrado sobre el Madrid, en Cartagena. El debut costeño en la Recopa tendrá efecto esta noche en Haarlem, una localidad muy próxima a Amsterdam, enfrentado al Buitoni Aerdenhout. Si hemos de tomar como punto de referencia el nivel que el baloncesto holandés ocupa en el concierto continental es indudable que el Juventud aparece provisto de una neta superioridad sobre su adversario. Pero esta consideración quizá resulte demasiado simplista. No hay que olvidar que Holanda es un país en el que también ha recalado una gran profusión de jugadores americanos de los que han venido y están viniendo a Europa para algo más que aprender el idioma del país... En Holanda, como aquí y ya como en tantos y tantos otros países, han descubierto el «truco» de las nacionalizaciones inventado un buen día por Raimundo Saporta.

El baloncesto holandés, tanto a nivel de clubs como de selección, ha sufrido, por ello, una notable transformación y ello obliga a pensar que este Buitoni Aerdenhout, cuyo nombre dice tan poco, puede resultar, sobre la cancha, un equipo mucho menos inofensivo de lo que parece. Creemos, por lo tanto, que el Juventud obrará muy cuerdamente planteando este encuentro con las debidas precauciones en la eventualidad de que, como muy bien puede ocurrir, se encuentre ante un equipo que se le parezca ni que sea un algo Transol, de Rotterdam, que tan brillante campaña realizara el año pasado en la Copa de Campeones.

Estos dieciseisavos de final van a cubrir el primordial objetivo de cribar la participación, excluyendo de ella a los equipos que no tienen otra misión a cumplir que la de formar entre la oscura comparsería de la representación. A simple vista, no parece difícil señalar a los equipos predestinados al sacrificio de la vida efímera: Ettelbruck, de Luxemburgo, el S. C. El Cairo, A. E. K. Atenas, Goeteborg, de Suecia, Friburgo y el Jairvick, de Islandia, parecen contar con muy escasas probabilidades de sobrevivir. Los choques de mayor equilibrio serán, sin duda, los que sostendrán entre sí el Kwat Yagur, de Israel y el S. T. Bucarest.

Manuel ESPIN

LASA Y TORRES YA SON «TEKA»

Durante la «Volta» pasada ya dijimos que algo de eso había. Poco después, con ocasión de la «Escalada», confirmamos los rumores, según palabras del gerente deportivo de la firma santanderina. Por último se han cumplido nuestros vaticinios. Santiago Revuelta se reunió con Miguel María Lasa y Pedro Torres en un céntrico hotel barcelonés para consumar el acto de compromiso de ambos corredores con «Teka».

En la imagen vemos a los tres protagonistas. Hace unos días publicamos una foto de un sonriente Revuelta con su entonces reciente adquisición, el alemán Thaler. Ahora parece que la sonrisa es todavía más ancha. Y es que «Teka» tendrá en el 77, sobre el papel, un equipo estupendo.

Barcelona y la «Penya», arrolladores en ataque

La Liga ya está aquí, con una abultada carga de dichas y desventuras que irá repartiendo equitativamente a lo largo de sus veintidós jornadas de duración.

De momento, el más favorecido en ese reparto fue, sin duda, el Juventud, que, jugando como los propios ángeles marcó nada más y nada menos que ciento veintidós puntos.

Si, ya sabemos que enfrente tenían los badaloneses al recién ascendido Valladolid que, dicho sea de paso, dio no pocas facilidades con una defensa un tanto blandengue. Pero ello no quita para que demos a la actuación de la «Penya» el valor de un auténtico recital, con unos grandes solistas en la cancha —Santillana, Bosch, Filbá y Fernández— y un director que empuñó la batuta con sobriedad y talento. Acabamos de nombrar a Costello.

Al seguidor verdinegro, literalmente pasmado, no se le dio el menor motivo para acordarse de Escorial y Estrada.

—oOo—

El Barcelona tuvo, también, un brillante comienzo de Liga, marcándole nada menos que 117 puntos al Hospitalet, y a domicilio, esto es, sin la ayuda del «clam» del «Palau» y sin el concurso d'en Josep Tortosa» como orquestador de masas.

La dicha del seguidor azulgrana, sin embargo, hubiese sido completa sin esos 107 puntos que el Hospitalet metió en el aro barcelonista. Un sencillísimo ejercicio de deducción induce a creer que, en defensa, el Barcelona no estuvo demasiado fino. Si fue una concesión al simpático equipo hospitalense y una manera de contentar a aquella entusiasta y entendida afición, pase. Pero tal vez sea preferible esa otra política que sigue el Madrid, consistente en marcar menos puntos y defender más. ¿No le parece, signore Lazic?

—oOo—

De los 117 puntos marcados por el Barcelona, 51 lo fueron por Bob Guyette, que, al fin, se destapó (fue el suyo un destape honesto, no se alarmen) como un encestador fuera de serie.

De momento, ahí están los 51 puntos como récord. Ya pueden los Johnson, Walter, Prince, Gerald, Elmer y demás fenómenos de la canasta paisanos del azulgrana afinar la puntería si quieren superar ese récord.

—oOo—

El «caso» Mendiburu, que tenía ficha por el Barcelona y por el Círculo, perdón, Cotonificio, acabó con un «hapy end» de novela rosa. La directiva del club badalonés dio una nota en la que entonaba un enternecedor mea culpa: que se habían equivocado, que metieron la pata, más o menos, al pretender quedarse a Mendiburu a la fuerza, sin tener en cuenta que el Barcelona tenía todos los derechos, pero que todos, sobre el jugador. En vista de todo ello —venía a decirse en la nota en cuestión— el Círculo, reconociendo que los del Barcelona son unos tios estupendos, simpáticos a más no poder, y a los que les debe un sin fin de favores, no podía hacer otra cosa que decirles, más o menos: «Nada. Mendiburu os pertenece, sí señor. Ahí lo tenéis para lo que gustéis».

Por lo que acababa diciendo la nota, se ve que los del Barcelona, emocionados por tanta sinceridad, se sintieron generosos y cedieron los derechos sobre Mendiburu. «Nada, nada: que juegue con vosotros». Y aquí paz y después gloria.

Para que el final feliz lo fuese más, no estaría mal ahora que el señor Tallada propusiese un homenaje del baloncesto badalonés a Ramón Ciurana. Sería una bonita manera de descargar su conciencia después de las muchas cosas que llegó a decir de su colega y paisano Ciurana.

DUNK

1er El taller
Servei dedicat l'Esport
Reparacions de:
Esquis, Tenis, Embarcacions,
Tendes, Sabatilles, Pilotes
Rosselló, 68-70 - Tel. 250 93 76 - BARCELONA-15

informaciones ULTIMA HORA

RECOPA DE BALONMANO

26-16: Clara ventaja del At. Madrid frente al Hapoel israelí

MADRID, 19. — (De nuestro corresponsal Carlos GONZALEZ.)

A las siete de la tarde de ayer se celebró el partido correspondiente a la eliminatoria de la Recopa, entre los equipos Hapoel de Israel y Atlético de Madrid, con el resultado final de 26-16 a favor del equipo madrileño tras un parcial de 14-9.

El Atlético de Madrid defendió en un sistema basculante contando repetidas veces las jugadas del Hapoel y promoviendo rápidos contraataques que desbarataron la defensa israelí. El ataque presentó un sistema 3-3 con disparos desde nueve metros a cargo de Alonso Uría. El Hapoel utilizó en defensa un 5 1 sobre el central tratando de romper el rápido sistema de juego del equipo madrileño.

El ataque osciló de un 3-3 inicial a un 2-4 que les dió más oportunidades de marcar abriendo hueco en la defensa. El arbitraje fue totalmente estricto por parte de los colegiados franceses que señalaron repetidas veces todas las jugadas antirreglamentarias.

Han destacado los jugadores: De Andrés por parte del equipo colchonero; Gus por parte del Hapoel, ambos con siete goles.

Un partido en el que se luchó mucho por parte de los dos equipos imponiéndose siempre el equipo madrileño con un juego más rápido y una mejor defensa.

Arbitraron los colegiados franceses Dacwiller y Bouligaud, que vieron facilitada su labor por la deportividad con que se comportaron los dos equipos.

Alineaciones y goleadores:

ATLETICO DE MADRID. — Díaz Cabezas, Igartua (1), Morante (3), De Andrés (7, 2 de penalty), Uria (4), Alonso (3), Mejías (2), De la Puente (3), González (2, 1 de penalty), Manrique (1) y Parrilla. En los últimos momentos del primer tiempo Peñalva ocupó el puesto de Díaz Cabezas, deteniendo un penalty lanzado por Kaluzni.

HAPOEL RAMAT GAN. — Resuff, Kosumaro, Gelles (1), aluzni (4, 2 de penalty), Gus (7, 2 de penalty), Jofan (3), Briskin y Zumher-Mann (1).

CECILIO ALONSO, LESIONADO

El primera línea Cecilio Alonso máximo artillero del Atlético de Madrid y de la Liga nacional resultó lesionado durante el encuentro que disputó su equipo ante el Hapoel israelí correspondiente a la Recopa.

La lesión no parece revestir gravedad, sin embargo, ocasiona serias molestias al jugador debido a unos cuerpecillos granulosos que no le permiten efectuar los movimientos necesarios de su pierna. Según manifestó el médico del equipo madrileño, caso de que las molestias persistieran en un período de dos a tres semanas, Cecilio Alonso, sería intervenido.

Casi con toda seguridad, esta inoportuna lesión impedirá al jugador ponerse a la disciplina de Roncero con vistas al Torneo de Suecia.

Rumores acerca de ruptura entre Fittipaldi y «Copersucar»

Río de Janeiro, 19. (Alfil.) — Es probable que el piloto brasileño Emerson Fittipaldi abandone la Escudería «Copersucar», cuyos colores ha venido defendiendo hasta ahora.

Lo único que podría mantenerle unido a «Copersucar» es que su hermano Wilson es el actual jefe del equipo. Sin embargo, el veterano corredor automovilista considera que para hacer un buen papel en el Campeonato Mundial de Fórmula-1 precisa un coche más competitivo que el brasileño.

Cubiertos los puestos de piloto de las mejores escuderías —Ferrari y McLaren— para 1977, y existiendo una gran competencia entre las otras marcas, se ignora por cuál de ellas podría firmar Fittipaldi, en la confianza de hallar un coche que le permita luchar de nuevo por el título mundial con garantía de éxito.

PRESELECCIONADOS PARA EL EUROPEO DE ATLETISMO EN PISTA CUBIERTA

Madrid, 19. (Alfil.) — La Federación Española de Atletismo dio hoy a conocer la lista de los atletas españoles, masculinos y femeninos preseleccionados para el VIII Campeonato de Europa en pista cubierta, que se disputará en San Sebastián, los días 12 y 13 de marzo de 1977.

La presente preselección estará sujeta a modificaciones, según los resultados que se vayan produciendo y a las limitaciones de participación propias del Campeonato:

HOMBRES

Carbonell, Sarriá, De las Heras, Martínez, Sánchez Paraíso, Ibáñez, Carballo, García López, López Peris, Páez, Iritia, Ballbé, Durán, Fernández Ortiz, Burgos, Cerrada, Zapata, Lloveras, Moracho, Martín Morillas, Carrasco, Marqueta, Cabrejas, Blanquer, Rodríguez Risco, Cid, Santamaría, Rodríguez de la Infanta, Alonso y Oriol.

Estos atletas pertenecen a C. N. Barcelona (2), Vallehermoso (7), F. C. Barcelona (3), U. D. Salamanca (2), Min. Ejército (2), Valencia C. F. (2), y uno por Alcázar S. L., R. C. Celta de Vigo, Real Madrid, Tajamar, R. C. D. Coruña, C. At. Monzón, Estadio C. J. E., Scorpio-71, Tolosa C. F., Real Sociedad, At. Guecho y Moratalaz.

MUJERES

Cifuentes, Martorell, Fanlo, Colorado, Cohandiano, Valero, José Martínez, Pujol.

Pertenecientes a J. A. Sabadell (2), Vallehermoso (2) y una por F. C. Barcelona, Scorpio-71, U. D. Salamanca y At. de San Sebastián.

Flores y los Estrada, lesionados

La plantilla azulgrana está en un gran momento de euforia, después de la victoria alcanzada el sábado pasado en la pista del Hospitalet. En aquel partido el «cinco» barcelonista demostró una gran capacidad anotadora, pero puso en evidencia su endeblez defensiva.

En esta faceta está trabajando arduamente el preparador Todor Lazic, ya que durante el entrenamiento dedicó gran atención a este tipo de jugadas.

—Iniciamos la Liga a un ochenta por ciento de nuestras posibilidades; sin embargo con un par de partidos más alcanzaremos la forma ideal. Ahora, necesitamos recuperar a todos los hombres que están en la enfermería.

La pasada semana fue López Abril quien no pudo entrenar por tener que permanecer en reposo absoluto. Sin embargo el base azulgrana está recuperado totalmente, y ya entrena a tope.

Esta semana permanecen en el dique seco Miguel Angel Estrada, Flores y Gregorio Estrada. El primero se está recuperando del percance sufrido en el dedo índice de la mano izquierda. El segundo padece una delicada lesión en los aductores, que le tendrá apartado de los partidos de competición durante 15 días. En cuanto a G. Estrada le ha renacido una antigua lesión en la espalda que no le permite entrenar con normalidad. Con estos tres no podrá contar el entrenador azulgrana para el próximo compromiso liguero contra el Vasconia, que se disputará el sábado a las 8 de la tarde en el «Palau».

MONZON SE ENFRENTARA DE NUEVO A VALDEZ

Buenos Aires, 19. (Alfil.) — «Empecé a moverme en forma liviana, por el momento sólo hago gimnasia y soga, pero en pocos días más, seguramente, haré guantes», dijo hoy a los periodistas el campeón del mundo de los medianos, Carlos Monzón, quien ayer se entrenaba en Buenos Aires.

«Ahora iré a Roma, por razones artísticas. Retornaré para las fiestas de fin de año e inmediatamente comenzaré a prepararme para combatir en marzo frente a un rival a designar, para a mediados del año próximo, enfrentarme nuevamente al colombiano Rodrigo Valdez», concluyó manifestando Monzón.

Campeonato de España de billar a tres bandas

EL CATALAN NADAL VENCIO A ARRIERO

Vigo, 19 (Alfil). — Los campeonatos de España de billar a tres bandas de primera categoría se han iniciado hoy en el Salón Regio del Círculo Mercantil e Industrial de Vigo. Empezaron con una ausencia importante, la del actual campeón de España de la modalidad, Avelino Rico, perteneciente a la Federación Castellana, que no acudió aduciendo motivos particulares.

Los resultados de esta primera jornada han sido:

Arenaza (Vizcaya), 54; Cirer (Mallorca), 60.

Herbon (Norte), 60; Arriero (Galicia), 20.

Muñoz (Aragón), 60; Polanco (Castilla), 27.

Carrillo (Valencia), 60; Quetglar (Murcia), 53.

Arenaza (Vizcaya), 60; Herbon (Norte), 57.

Nadal (Cataluña), 60; Arriero (Galicia), 55.

La mejor partida de la jornada inaugural ha sido sin duda la disputada entre Quetglar y Carrillo. Por la emoción y el esfuerzo de ambos, así como por la excelente factura de algunas carambolas.

El acto inaugural de los campeonatos celebrado a media tarde estuvo presidido por el titular de la Federación Gallega de Billar, Adolfo Villanueva a quien acompañaban el secretario de dicho organismo, Perfecto Arjones y el presidente del Círculo Mercantil, Camilo Veiga.

El señor Villanueva mostró su satisfacción por la celebración de este campeonato en Galicia; y tuvo frases de recuerdo y cariño para billaristas inolvidables, como fueron Pedro Leopoldo Carrera, campeón del mundo en 1953 y Ricardo Fernández, actual campeón del mundo de billar de fantasía.

Los campeonatos se desarrollarán en fechas sucesivas hasta el sábado día 23.

EL REAL CLUB MARITIMO DE BARCELONA

Comunica a sus asociados con derecho a voto que la Asamblea General Extraordinaria convocada para la elección de Presidente, para el día 21 de octubre queda aplazada para el próximo día 11 de noviembre, en que se celebrará a las 18 horas, cerrándose las votaciones a las 21 horas.

Barcelona 18 de octubre de 1976
EL SECRETARIO GENERAL
Gustavo Perry

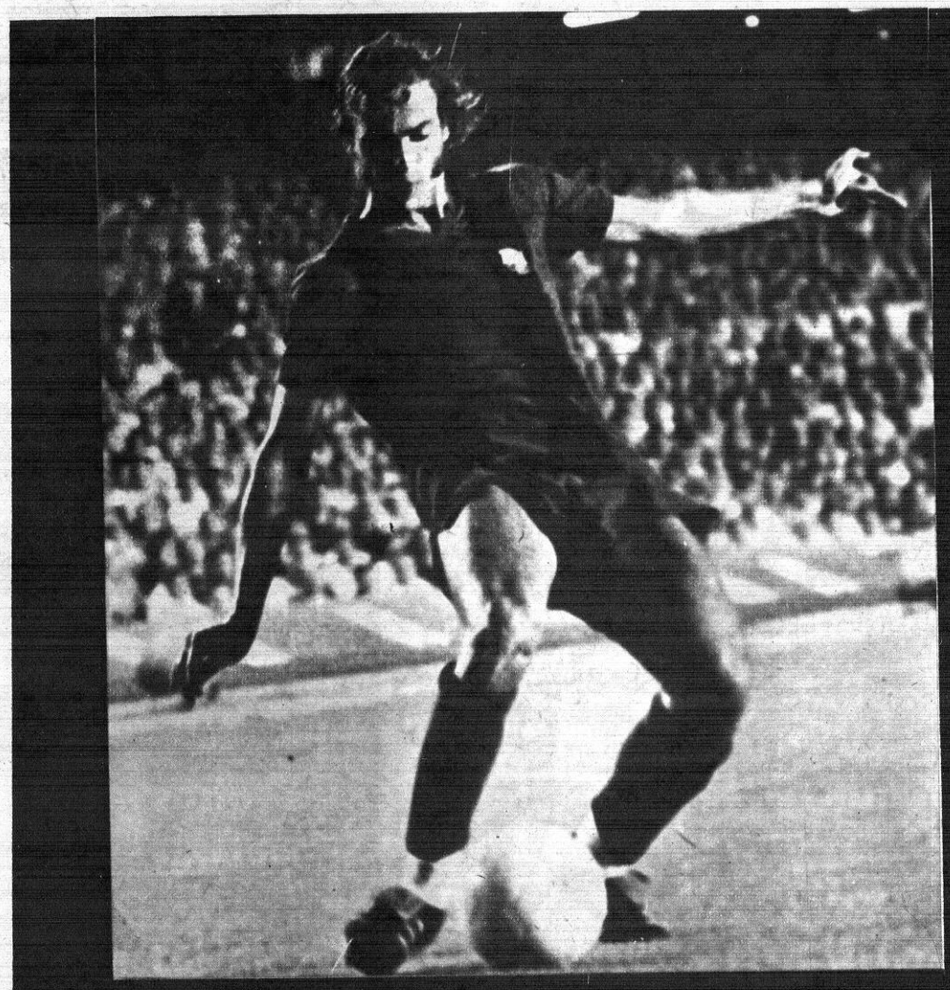

el Lokeren no fue tan débil

(Amplia información en páginas 3, 4 y 5)

2-1: El Español con sus ilusiones intactas

Con ellos aún pudo ser mejor

Casi contra pronóstico, el Español, con un equipo de circunstancias, salvó magníficamente el dificilísimo desplazamiento a Brunswick. Su derrota por 1-2 le deja abiertas todas las ilusiones para el encuentro de vuelta, en Sarriá, el 3 de noviembre. Y no hay duda de que si hubiera contado con sus lesionados, el resultado de ayer aún podía haber sido mejor. Longhi, Caszely (que ayer tocó por primera vez balón después de serle retirada la escayola) y Solsona, debieron seguir emocionados por la radio la pequeña proeza de sus compañeros. (Foto N. GONZALEZ.)

El Mundo Deportivo

FUNDADO EN 1906

10 pts.

Año LXXI — Número 16.505
Barcelona, jueves, 21 de octubre de 1976

OJD DIFUSION · PUBLICACIONES

Por conducción urgente se incrementa el precio de este ejemplar en 1 peseta en Baleares, Canarias, Madrid, Sevilla, San Sebastián, Málaga, Valladolid, El Ferrol, Almería, Santander, Valencia, Gijón, Oviedo, Granada, Salamanca, Alicante, Ceuta, Tánger, Elche, Lorca y Pamplona

baloncesto

Leve tropiezo costeño en la Recopa

80-74: EL JUVENTUD, EN UNA BORROSA ACTUACION, FUE BATIDO POR EL BUITONI HAARLEM

Haarlem. (Servicio especial de «El Mundo Deportivo».) — Nada hacía presagiar que el Juventud, que con un juego reposado y profundo había causado en los primeros compases del encuentro, una honda impresión entre el público que llenaba los graderíos del Pabellón deportivo de esta ciudad, iba a verse superado finalmente por el rápido, entusiasta y heterogéneo cuadro local, vencedor por un 80-74, un tanteo que deja a los jugadores españoles un buen margen de posibilidades de clasificarse para la ronda siguiente. La cortedad del tanteo, con sólo seis puntos diferenciales, atenuó considerablemente la alegría local por un triunfo a todas luces insuficiente.

Ya queda dicho que el Juventud causó impresión con su brillante comienzo de partido. Muy seguro en defensa, con un severo marcaje especialmente presionante sobre los hombres que se tenían por más temibles —los americanos Freeman y Collins y el oriundo Ombre— contenía eficazmente las, un tanto desordenadas, ofensivas del cuadro local, al tiempo que en ataque, por la excelente labor de dirección de Costelló y el poder de incisión de Santillana y del americano Beucher, que logró encestar en sus cuatro primeros intentos, conseguía el cuadro badalonés superar con claridad a su oponente. Así, el marcador fue reflejando las sucesivas ventajas cobradas por el Juventud: 2-10, a los 3 minutos de juego; 4-14, a los 5, para alcanzar con un 10-22 la cota máxima de su dominio.

Pero el encuentro iba a registrar, de pronto, un sorprendente cambio de decoración. El equipo holandés, poseído según se vio de una admirable capacidad de reacción, siguió luchando con fuerza, supliendo con ella los muchos lunares que siguieron advirtiéndose en su juego, un tanto anárquico y aun diríamos que carente de método. Por su parte, el Juventud fue bajando claramente en rendimiento, permitiendo así que los holandeses, ahora con un Collins y un Freeman que se zafaban con relativa facilidad del marcaje adversario y encontraban propicias posiciones de tiro, lograsen darle alcance en el marcador justo en el momento de señalarse el final del primer tiempo.

Siguió la atonía badalonesa en la segunda parte, de lo que se aprovechó cumplidamente el conjunto holandés, que a los 9 minutos se había puesto diez puntos arriba (61-51). Los badaloneses, un poco por el nerviosismo que se apoderó de ellos tras el súbito cambio de decoración experimentado por el encuentro y un mucho por lo incómodo que les resultó un adversario fuerte y correoso, que no daba un balón por perdido y que practicaba un juego desconcertante,heterodoxo, aunque dotado, eso sí, de una cierta efectividad por la obsesión de todos sus hombres en intentar la canasta.

El Juventud, con todo, supo reaccionar a tiempo y tras reforzar su defensiva con una mayor presión en los marcajes y, al mismo tiempo, imprimiendo una mayor velocidad a los despliegues ofensivos, pudo, cuando menos, impedir que los holandeses llevasen su ventaja más allá de los diez puntos. Del 63-53 que exhibía el marcador a los 10 minutos se pasó a 75-66 cuando faltaban 4 minutos para el final. La buena prestación del alero Fernández fue sin duda la nota más positiva de este Juventud que, aun habiendo mejorado algo, estuvo muy por debajo del excelente nivel mostrado en los comienzos de partido. Un vigoroso «rush» final del equipo badalonés permitió a éste seguir acortando distancias hasta dejarles en esos seis puntos (80-74) que parecen dejarle entreabiertas al Juventud las puertas de la siguiente eliminatoria. A condición, naturalmente, de que en el encuentro de vuelta superen los badaloneses el discreto tono medio mostrado hoy con una actuación simplemente discreta, muy por debajo de lo que esperaban, y temían, los jugadores y aficionados locales.

BUITONI, 80 (35). 33 canastas de 71 intentos = 46 por ciento; 14 tiros libres de 17 lanzados y 3 adicionales; 12 faltas personales; ningún eliminado. Ombre, 14; Collins, 21; Visset, 10; Freeman, 21; Limmen, 14; Amama, 0; Wolfs, 0 canastas.

JUVENTUD, 74 (35). 35 canastas de 79 intentos = 46 por ciento; 4 tiros libres de 6 lanzados y 1 adicional; 21 faltas personales; ningún eliminado. Busch, 8; Costello, 10; Santillana, 17; Beucher, 10; Filbá, 9 (alineación inicial) Fernández, 14; Margall, 2; Cairó, 4.

Arbitros, Delessert, de Suiza y Anhauser, de Alemania Federal. Su labor presentó un ostensible matiz casero.

EL EVAX DEBUTA HOY EN LA COPA DE EUROPA FEMENINA

El equipo femenino de baloncesto, Evax, hará hoy su debut en la Copa de Europa. Las campeonas españolas que en la pasada cita continental, consiguieron llegar a los cuartos de final, la cota más alta alcanzada por un «cinco» español, se presentan en esta ronda previa como grandes favoritas frente al campeón suizo, S. P. Muraltese de Lugano, que será su rival inicial.

La confrontación está prevista para las ocho de la noche y en las filas hispanas domina el gran optimismo. Fiel portavoz de ello son las palabras del entrenador, Juan Todolí, que nos dijo:

—Estamos preparados y convencidos de que no pasaremos excesivas dificultades en esta primera confrontación. Hemos jugado recientemente en el torneo internacional de Nyon frente a tres equipos suizos y ganamos bien, incluso ante el campeón de Copa helvético, lo que con toda sinceridad nos ha dado una gran confianza.

—¿No es peligroso jugar la cita europea sin haberse iniciado en la Liga?

—Tal como está el equipo en estos momentos no lo veo peligroso, más bien la dificultad la tendremos el domingo que se iniciará la Liga. Las jugadoras se han estado entrenando desde finales de agosto, y aunque se han jugado ya partidos, lo que nos interesaba era empezar de verdad y ahora vamos a tener la ocasión.

—¿Puede disponer de todas las jugadoras?

—Habrá una sola baja, la de Elena Sans, que en el último ensayo se lesionó; no obstante podré contar con Rosa y Mercedes Castillo, Conchi Navío, Fina García-Alcázar, Montserrat Bobe, Nuria Rosell, Katy Martínez, Asunción Ibáñez, Carmen Villalvilla, Mercedes Fernández, Joana Grau y Nuria Espinosa.

—¿Qué saben del S. P. Muraltese?

—Poca cosa. Aún no las hemos visto entrenar, pero su talla no es muy elevada. quizá dos jugadoras sean las más destacadas en altura, pero más o menos como nuestras «pivots».

—¿El Muraltese jugará con su gran figura, Raga?

—No lo sabemos con seguridad, aunque lógicamente cabe esperar que sí porque ha estado jugando con el equipo y ha sido la máxima encestadora de la competición helvética. La jugadora Raga será para nosotros sin ninguna duda, la más temible de nuestras adversarias.

—¿Para cuándo está previsto el encuentro de vuelta?

—Se jugará el próximo jueves, día 28, en Locarno.

M. C. HERNANDEZ

OTROS ENCUENTROS
Goteborg - Wisla
Bundeslandervers - Ankara
Black Star - Dusseldorfer

Copa de Europa

EL CINZANO LONDRES, OTRO ADVERSARIO FACIL PARA EL REAL MADRID

La segunda jornada de esta liguilla preliminar de cuartos de final de la Copa de Europa difiere bien poco de la primera: la superioridad de los equipos tenidos de antemano como favoritos de cada grupo se percibe de forma clara, por lo que el torneo aparece desprovisto de esa cualidad —la incertidumbre— que es del todo imprescindible para que una competición llegue a calar hondo en el interés de la masa de aficionados.

El Real Madrid está, por supuesto, en el grupo, no muy amplio, de los grandes favoritos. En su grupo no se ve quién puede ponerle en apuros. Hoy le corresponde enfrentarse al Cinzano de Londres y la victoria por un centenar largo de puntos parece estar garantizada, a menos que la misma facilidad del partido rebaje las ganas de los madridistas de marcar canastas, demasiado fáciles. Tras la rotunda victoria lograda sobre el Sporting de Lisboa, a domicilio, este partido de hoy parece llamado a proseguir la línea de neta, apabullante, superioridad madridista. Y vendrá, después, la tercera perita en dulce del torneo, el Federale de Lugano, predestinado a una suerte no mejor que la de sus antecesores lisboetas y londinenses.

Esta fase de cuartos de final, en suma, no va a ser para el Madrid otra cosa que un plácido paseo que «Lolo» Sáinz ha de aprovechar para ir puliendo la forma del equipo con vistas a la fase siguiente —una Liga entre los vencedores de cada grupo— que esa sí será ya harina de otro costal.

Manuel ESPIN

PARTIDOS PARA HOY

GRUPO A
Sanichaufer - TUS Bayer
Mobilgirgi - Eczacibasi

GRUPO B
Cinzano Londres - R. Madrid
Lugano - Sporting Lisboa

GRUPO C
Playhonka - TSKAA Moscú
Alviks - Wisla

GRUPO D
ASPO - Maes Pils
Sefra Viena - K. Amsterdam

GRUPO C
Dinamo Bucarest - Maccabi
Sinudyne - Olimpiakos

GRUPO F
Gezira - Spartak Brno
Akademik Sofia - Partizan

1er El taller
Servei dedicat l'Esport
Reparacions de:
Esquís, Tenis, Embarcacions,
Tendes, Sabatilles, Pilotes
Rosselló, 68-70 - Tel. 250 93 76 - BARCELONA-15

informaciones ULTIMA HORA

Alves no infringió el reglamento

Madrid, 20. (Alfil). — El Comité de Competición ha desestimado la reclamación presentada por el Hércules, denunciando como supuestamente indebida, la alineación del jugador del Salamanca, el portugués Joao A. Ferreira Alves en el encuentro de Liga jugado el pasado domingo en el estadio Helmántico.

N. de la R. — Alves jugó el sábado por la noche, en Lisboa, con la selección portuguesa frente a Polonia. Dieciséis horas después, se alineó en el Salamanca contra el Hércules. El artículo 217, apartado 5, del reglamento federativo dice: «Para que un jugador pueda ser alineado es necesario que no haya actuado en partido alguno, controlado por la autoridad federativa, en el transcurso de las 24 horas anteriores del que se trate». Queda claro, pues, que el encuentro de Lisboa no estaba bajo la autoridad federativa española y por lo tanto Alves pudo jugar legalmente en Salamanca.

EL DICO'S HA IMPUGNADO LA ALINEACION DE COSTELLO EN EL JUVENTUD

San Sebastián, 20. (Alfil.) — El equipo donostiarra de la primera división de baloncesto ha impugnado la alineación del jugador Costello, del Juventud de Badalona, en el partido que este equipo disputó contra el Valladolid en la primera jornada de liga.

Como se sabe, los jugadores extranjeros no pueden pasar de un equipo a otro, salvo para jugar competiciones europeas. Costello se incorporó al Juventud para disputar competiciones continentales y ahora está jugando en la liga.

N. de la R. — En efecto, un jugador extranjero, según lo legislado en esta materia, no puede pasar de un club a otro y de una a otra temporada si no es para jugar, sólo competiciones europeas. Este no es, evidentemente, el caso de Frank Costello a quien, como se recordará, fichó el Juventud el año pasado para jugar la Copa Korac. Cubierta esta llamémosla temporada-puente, el jugador queda perfectamente calificado para jugar, como extranjero, claro está, en la liga española. De ahí este recurso presentado por el Dico's parezca, a simple vista, carente de una argumentación válida.

Campeonato de Cataluña de hockey sala

25-0: GOLEADA DEL LES FONTS

La competición regional de hockey en su tercera semana de competición tuvo un resultado de escándalo en el Les Fonts - Vallés, en el que el marcador registró un sorprendente 25 a 0.

RESULTADOS

Grupo C:

Egara - Rimas	1—0

Grupo D:

E.H.C. - C. D. Tarrasa	5—8
Les Fonts - Vallés	25—0

COMITE DE COMPETICION

ADVERTENCIA DE SUSPENSION A COSTAS

Madrid, 20. (Alfil). — El Comité Nacional de Competición de la Fe9deración Española de Fútbol, en su reunión correspondiente al día de hoy, ha adoptado, entre otros, los siguientes acuerdos:

PRIMERA DIVISION

Jugadores:

Amonestación y multa a Carlos (Athletic), García Castany (Zaragoza), Cortabarría (R. Sociedad), Kempes (Valencia), Ladinsky (Betis), Da Silva Pereira y Díaz (Atlético de Madrid), por formular observaciones al árbitro. Lubecke (Hércules), por desconsideración hacia los espectadores. Lanchas (Salamanca), Rivera (Hércules), Arazábal (R. Sociedad), Trobbiani (Elche), Blanco (Sevilla) y Morete (Las Palmas) por desconsideración hacia contrarios. Balaguer (Valencia), por pérdida de tiempo. Rezza (Salamanca), Sacardi (Hércules), Comisso (Hércules), Giuliano (Hércules), Zuviria (Racing), Jiménez (Racing), Bustillo (Málaga), Wolff (Las Palmas), Verde (Las Palmas) y Manolo (Celta), por juego peligroso. Madariaga (Athletic) y Sotil (Barcelona), por incurrir en falta técnica.

Amonestación, con advertencia de suspensión y multa, a Lasa (Athletic), por formular observaciones al árbitro. Miguel (Salamanca), por desconsideración hacia un contrario, y Costas (Barcelona), por juego peligroso.

Clubs:

Multar al C.D. Málaga por lanzarse almohadillas al terreno de juego, y a la U.D. Salamanca y Athletic Club, por arrojarse objetos.

SEGUNDA DIVISION

Jugadores:

Amonestación y multa a Moya (Pontevedra), Barral (Pontevedra), Guzmán (Rayo Vallecano), Babiloni (Castellón) y García (Coruña), por formular observaciones al árbitro. Doria (Sporting), por desconsideración hacia el colegiado. Alfonseda (Levante), por desconsideración hacia un contrario. Alfonso (Getafe), por pérdida de tiempo. Díez (Levante), Hernández (Jaén), Gordillo (Córdoba), Marqué (Pontevedra), Martín Santos (Castellón), Angulo (Granada), Pardo (Coruña), Cassasas (San Andrés), Mina (Barcelona Atlético), Valdés (Tarrasa), Ovejero (Tarrasa), Aparicio (Valladolid) y Jiménez (Tenerife), por juego peligroso. Y Solano (Levante), Ocaña (Huelva), García Sánchez (Calvo Sotelo) y Moya (San Andrés), por incurrir en falta técnica.

Amonestación, con advertencia de suspensión y multa, a Gerolami (Huelva), por desconsideración hacia un contrario, y Varo (Córdoba), Núñez (Getafe) y Puig (Cádiz), por juego peligroso.

Clubs:

Multar al R. Valladolid, por lanzarse almohadillas y objetos al terreno de juego, y al Granada C.F., por arrojarse piedras, resultando alcanzados los componentes del equipo arbitral.

TERCERA DIVISION

Jugadores:

Suspensión, por tres partidos, a Jiménez Berros (Ponferradina), por insultar al colegiado. Y por un partido, a Martínez Serrano (At. Baleares), Orfila Huesca), García Bautista (Díter Zafra), Pech Llanos (Díter Zafra), García Otero (Ceuta), y Diañez Blanco (Sevilla At.); todos ellos por acumulación de amonestaciones.

Entrenadores:

Amonestación y multa, a Alexanco (Talavera), por formular observaciones al árbitro.

Auxiliares:

Amonestación y multa, a Fontán Díaz (Touring), por formular observaciones al árbitro.

Directivos:

Suspensión, por nueve meses, al delegado de campo del Arosa S.C., Abalo Salamanca, por insultar grave y reiteradamente, al colegiado.

Clubs:

Multar a la S.D. Guernica, S.D. Huesca y C.R. Murcia, por lanzarse almohadillas al terreno de juego, y al C.D. San Fernando, por arrojarse piedras, resultando alcanzados los componentes del equipo arbitral.

OTROS RESULTADOS DE LA RECOPA

Etzella Ettelbruck-Terdd Viena	60—99
A.E.K. Atenas-Slavia Praga	73—66
Embassy Londres-ASVEL	87—83
O. Friburgo-Besitkas	82—71

COPA KORAC

Panatinaikos-S. Lieja	90—75
Snaidero-Maximart Viena	92—85
Canon Venecia-Karsiyaka	69—58

MIRALDA Y YES

ELF EDITORES, S. A. está preparando la presentación de la Revista **YES,** y ha pedido a Antoni Miralda, artista español, que reside en Nueva York, que colabore en la fiesta que tendrá lugar el próximo lunes, 25 de octubre, a las ocho de la tarde en el Hotel Oriente.

MIRALDA está preparando una gigantesca sorpresa

Porteros fútbol infantil y juvenil

Se precisa con urgencia muchachos con aptitudes para jugar de portero y que no tenga impedimentos para incorporarse de inmediato.

Presentarse días laborables, de 7 a 9 tarde, en C. F. Dom Bosco, calle Rocafort, núm. 42 (Colegio), Barcelona, preguntando por Secretaría Fútbol

AJF CARALB

Agrupación Jóvenes Futbolistas

Todos los jugadores de 8 a 16 años, pueden inscribirse en nuestra agrupación para jugar los Campeonatos de Cataluña oficiales de CADETES - INFANTILES y ALEVINES

Nuestros equipos disponen de entrenadores titulados juveniles y regionales

Nombre ... ...

Domicilio ... ...

Localidad ... ... Edad ... ...

A.J.F. CARALB
Córcega, 461-463, ent.
Barcelona (9)

EL K.O. TARDIO DEL LOKEREN

El buen juego no fue patrimonio de los equipos españoles en la noche europea del miércoles. Los críticos han dado un suspenso al R. Madrid; censuran la falta de mordiente del At. de Madrid y estiman que el Bilbao desperdició lamentablemente la ocasión de dejar sentenciada la eliminatoria. ¿Y de los equipos barceloneses? Hay elogios en la prensa alemana para el Español, pero el Barcelona tampoco se escapa de la línea negativa general de nuestros representantes continentales. El k.o. del Lokeren llegó demasiado tarde y con demasiado embarullamiento como para que el público no pensase que "lo de San Mamés había sido otra cosa". De todas formas, la ventaja azulgrana es sustancial y teóricamente invulnerable. Se explica la desesperación de los belgas en esta imagen en el momento de terminar el partido, justamente después de encajar el segundo gol. Clares y Cruyff, aunque no desesperados, parecen poco felices. Correcto

(Foto Nicolás G.)

ALEGRIA EN LA DERROTA

Nadie daba un céntimo por la vida del Español en su desplazamiento al terreno del segundo de la Liga alemana. Tal vez por ello la mínima derrota de 1-2, que deja abiertas todas las ilusiones —aunque lo más difícil esté por venir— explica la sonrisa de los blanquiazules al regresar ayer tarde al aeropuerto del Prat.
(Foto Teo Gibert)

Orantes con lastre

Orantes visitó ayer al doctor Bestit. Nuestro número 1 del tenis sufre bronquitis. Receta: prodigarse lo menos posible. Super-Manuel se retiró ayer del «doble» pero disputará hoy el cuarto de final individual contra Franulovic. El lastre del catarro puede complicar su tarea.
(Foto García M.)

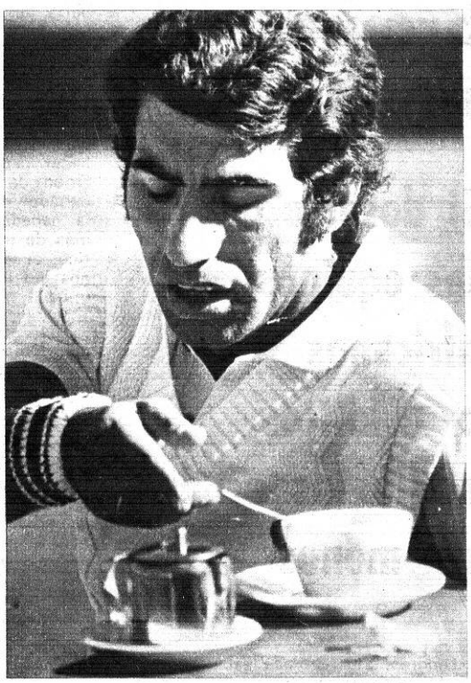

El Mundo Deportivo

FUNDADO EN 1906

10 pts.

Año LXXI — Número 16.506
Barcelona, viernes, 22 de octubre de 1976

Por conducción urgente se incrementa el precio de este ejemplar en 1 peseta en Baleares, Canarias, Madrid, Sevilla, San Sebastián, Málaga, Valladolid, El Ferrol, Almería, Santander, Valencia, Gijón, Oviedo, Granada, Salamanca, Alicante, Ceuta, Tánger, Elche, Lorca y Pamplona

LA GRAN BATALLA DEL BASKET ESTA YA EN MARCHA

¿PODRA TRUNCA

F. C. BARCELONA

		Edad	Talla
4.	H. San Epifania	21	2.00
5.	Miguel Angel Estrada	26	2.08
6.	Pedro C. Ansa	19	1.87
7.	Ignacio Solozábal	18	1.87
8.	Manuel Flores	25	1.91
10.	Miguel López Abril	21	1.88
11.	Juan de la Cruz	22	2.05
12.	Víctor Escorial	27	1.81
13.	Bob Guyette	22	2.05
14.	Gergorio Estrada	25	2.04
15.	N. Carmichael	28	2.08
	Promedio	23.1	1.97

Entrenador: Todor Lazic.

GUYETTE

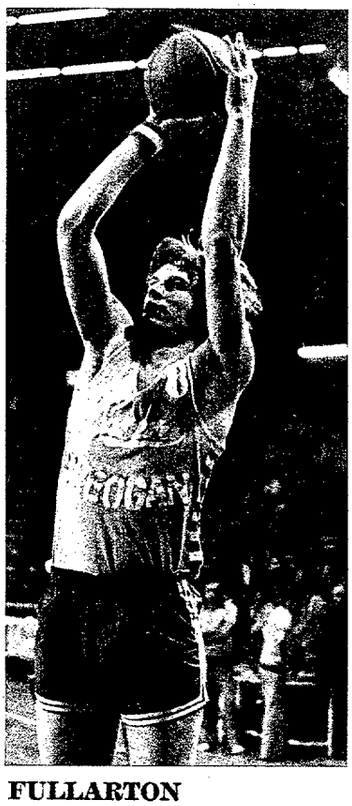

FULLARTON

CLUB BREOGAN (Lugo)

		Edad	Talla
4.	Manuel Sánchez	17	1.91
5.	Salvador Miol	21	1.78
7.	José Ramón Lete	19	1.82
8.	Bob Fullarton	24	2.08
9.	Carlos Llobet	19	1.98
10.	Angel Sevilla	23	1.96
11.	Alfredo Pérez	27	1.89
12.	Rafael Elies	28	1.97
13.	Alfredo Aguado	28	1.82
15.	Carlos Salinas	20	1.86
	Promedio	22.6	1.90

Entrenador: Juan Quiñón.

C. B. COTONIFICIO (Badalona)

WILLET

		Edad	Talla
4.	Gerald Willet	22	2.03
5.	Joaquín Costa	18	1.81
6.	Adolfo Sada	25	1.87
7.	Francisco Pascual	26	1.88
8.	F. J. Mendiburu	20	1.98
9.	Juan Pera	16	1.90
10.	Juan Martínez	17	1.89
11.	Antonio Ametller	20	1.89
12.	José L. Peray	22	1.95
13.	Héctor Perotas	22	1.94
14.	Agustín Cuesta	18	1.89
15.	José M. Oleart	29	1.85
	Promedio	21.2	1.90

Entrenador: «Aito» G. Reneses.

DICO'S (San Sebastián)

		Edad	Talla
4.	Santiago Zabaleta	29	1.87
5.	José A. Aldalur	18	1.86
6.	Dave Russell	22	2.04
7.	Lorenzo Motos	22	1.87
8.	Estanis Ubarrechena	23	1.86
9.	Javier Oroz	18	1.96
10.	Francisco Clavero	21	1.90
11.	Juan Aramburu	20	1.93
12.	Gonzalo Bermejo	24	1.97
13.	Jesús Pérez	24	2.01
14.	Segundo Azpiazu	32	2.10
15.	Iñaki Yurramendi	23	1.93
	Promedio	23	1.94

Entrenador: José A. Gasca.

RUSSELL

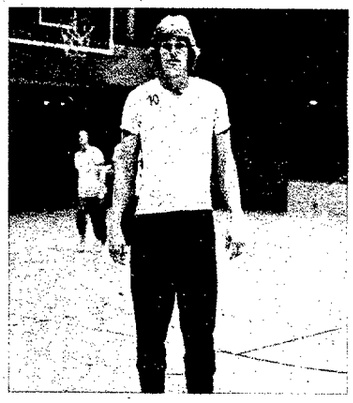

GREGG

C. ESTUDIANTES (Madrid)

		Edad	Talla
4.	Ignacio Pinedo	22	1.82
5.	Vicente Gil	21	1.91
6.	J. L. López R.	19	1.94
9.	Andrés Soriano	22	1.93
10.	Ed Gregg	22	2.11
11.	Pedro Cambronero	22	1.98
12.	J. Luis Sagi Vela	32	1.90
13.	José L. Beltrán	20	2.00
14.	Mariano García	22	1.90
15.	G. Sagi Vela	26	1.84
	Promedio	22.8	1.93

Entrenador: José Ramón Ramos.

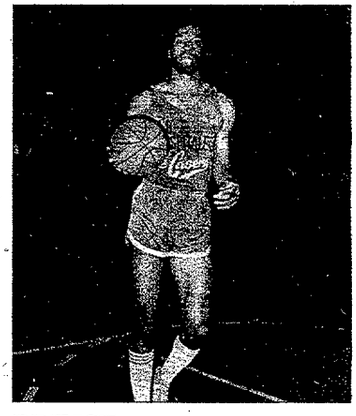

PRINCE

C. B. HOSPITALET

		Edad	Talla
4.	Juan Ortega	25	1.77
5.	José I. Ruiz	26	1.77
7.	José M. Jofresa	34	1.94
9.	Andy Prince	23	2.03
10.	Juan Creus	19	1.78
11.	José F. Farelo	28	1.87
12.	Pedro Guimerá	26	1.94
13.	Juan Casasayas	21	1.92
14.	Jesús P. Mayo	22	1.95
15.	Javier Molina	27	1.95
	Promedio	25.1	1.89

Entrenador: García Guevara.

...ARSE LA HEGEMONIA DEL MADRID?

...JUVENTUD ...dalona)

	Edad	Talla
... M. Santillana	25	2.05
...sé M. Ferrer	19	2.00
...iguel Ferrer	18	1.96
...sé M. Margall	20	2.00
...uan Filbá	20	2.07
...rdi Cairó	20	1.83
...anuel Bosch	19	1.80
...ank Costello	24	2.02
...rdi Ribas	18	1.95
...auro Mulá	19	1.95
...ntonio Pruna	18	1.79
...uan R. Fernández	21	1.96
...omedio	20.1	1.95

...ntrenador: José M. Meléndez.

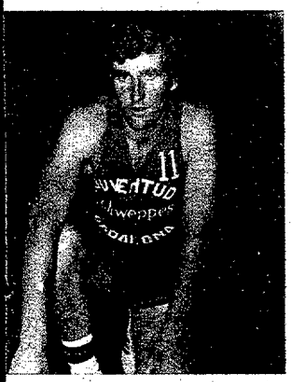

...TELLO

...L. MADRID

	Edad	Talla
...ayne Brabender	30	1.93
...cente Ramos	29	1.80
... Rodríguez	27	1.99
...armelo Cabrera	27	1.84
...cente Paniagua	29	1.93
...is M. Prada	23	2.03
...alter Sczerbiak	27	1.98
...an A. Corbalán	22	1.82
...fael Rullán	24	2.07
...ifford Luyk	35	2.03
...medio	27.3	1.94

...trenador: «Lolo» Sainz.

...ERBIAK

JOHNSON

C. B. MANRESA

		Edad	Talla
4.	Andrés Casafont	21	1.87
5.	Marcelino Segarra	25	1.84
6.	Juan Martínez	30	1.74
7.	Ed Johnson	30	2.07
8.	Alberto Viñas	24	2.06
9.	Jorge Salamé	23	1.91
10.	Jesús Iradier	26	1.85
11.	Ramón Figueras	18	2.00
12.	José Pascual	22	1.95
15.	Miguel Mesas	24	1.81
	Promedio	24.3	1.91

Entrenador: Antonio Serra.

U. D. R. PINEDA

ELMER

		Edad	Talla
4.	Carlos Carod	20	1.82
5.	Bernardino Pérez	20	1.81
6.	Joaquín Dávila	25	1.80
7.	Agustín Rabassa	25	1.96
10.	Dave Elmer	24	2.10
11.	Pedro P. Melero	27	1.84
12.	Luis Alcañiz	23	1.97
13.	Roberto Mora	25	1.90
15.	Angel Navarro	21	1.93
	Promedio	23.3	1.90

Entrenador: Fernando Heras.

C. B. VALLADOLID

		Edad	Talla
4.	José L. Artime	22	1.92
5.	Arturo F. Seara	19	1.78
6.	Pedro Callejo	21	1.76
7.	Juan Prado	21	1.84
8.	Vicente Lafuente	20	1.96
9.	M. López Valles	21	1.95
10.	José M. Beiran	20	1.93
11.	J. Angel Martín	20	2.03
12.	Manolo Castrillon	24	1.93
13.	Juanjo Fernández	24	1.94
14.	Willie Hodge	22	2.07
15.	Samuel Puente	20	1.95
	Promedio	21.1	1.92

Entrenador: «Moncho» Monsalve.

MONSALVE

HOWLANDS

C. D. VASCONIA (Vitoria)

		Edad	Talla
5.	Ignacio Garayalde	19	1.89
6.	Juan Paulí	17	1.94
7.	Carlos Luquero	28	1.94
8.	J. A. Pinedo	28	1.85
9.	J. M. G. Capetillo	30	1.84
11.	Luis M. Junguitu	25	1.99
12.	Pedro Seguerola	21	1.95
13.	Bruce Howlands	22	2.00
14.	Ignacio Zengotita	19	1.75
15.	José M. Querejeta	19	2.01
	Promedio	24.8	1.91

Entrenador: José Laso.

Cuadro de Honor

Edición	Temporada	Campeón	Subcampeón
1	56-57	Real Madrid	F. C. Barcelona
2	57-58	Real Madrid	Juventud
3	58-59	Barcelona	Real Madrid
4	59-60	Real Madrid	Juventud
5	60-61	Real Madrid	Orillo Verde
6	61-62	Real Madrid	Juventud
7	62-63	Real Madrid	Estudiantes
8	63-64	Real Madrid	Picadero
9	64-65	Real Madrid	Picadero
10	65-66	Real Madrid	Picadero
11	66-67	Juventud	Real Madrid
12	67-68	Real Madrid	Estudiantes
13	68-69	Real Madrid	Juventud
14	69-70	Real Madrid	Picadero
15	70-71	Real Madrid	Juventud
16	71-72	Real Madrid	F. C. Barcelona
17	72-73	Real Madrid	Juventud
18	73-74	Real Madrid	F. C. Barcelona
19	74-75	Real Madrid	F. C. Barcelona
20	75-76	Real Madrid	F. C. Barcelona

Calendario Copa Europa Naciones

ESPAÑA DEBUTARA CONTRA GRAN BRETAÑA

París, 21. — El segundo Campeonato de Europa de Naciones de Tenis de Primera División, se disputarán del 16 de enero al 13 de marzo de 1977, con la participación de ocho equipos repartidos en dos grupos.

Los primeros de cada grupo se enfrentarán para la conquista del título ganado la temporada última por Hungría, que en estos momentos corre el riesgo de quedar descalificada por no haber arreglado su inscripción durante la competición precedente. Su caso será estudiado el 4 de noviembre en el curso de una reunión del Comité del Campeonato.

CALENDARIO
(Encuentros de ida)

16 de enero (vuelta, 27 ó 28 de enero).

Grupo «A»: Polonia-Suecia y Hungría-Francia.

Grupo «B»: Alemania O. Yugoslavia y **ESPAÑA** - Gran Bretaña.

20 de enero (vuelta, 30 de enero).

Grupo «A»: Suecia-Hungría y Francia-Polonia.

Grupo «B»: Yugoslavia-**ESPAÑA** (21 de enero) y Gran Bretaña - Alemania Oeste (21 enero).

23 de enero (vuelta el 3 de febrero).

Grupo «A»: Polonia-Hungría y Suecia-Francia.

Grupo «B»: Alemania Oeste-**ESPAÑA** (vuelta 4 de febrero) y Yugoslavia-Gran Bretaña (vuelta 4 de febrero).

BILLIE JAN KING ELIMINADA EN LA PRIMERA RONDA DEL MASTERS FEMENINO

Palm Springs (California), 21. (Alfil.) — Como respuesta al Gran ¡ Prix Internacional, una firma comercial americana ha organizado por su cuenta un circuito femenino que incluye torneos de Wimbledon y Forest Hills para Masters femenino que ha debutado este año en escelebrar en octubre un ta ciudad y que en su primera jornada ha traído ya una gran sorpresa con la derrota de Billie Jan King por la australiana Diane Fromholt, por 6-2, 6-3.

Otros resultados:

C. Evert vence a R. Casals, 6-1, 6-0.

M. Navratilova a S. Barker, 6-3, 6-2.

N. Richey a K. Reid, 7-5, 6-4.

W. Wade a M. Guerrant, 7-6, 6-2.

F. Durr a J. Anthony, 6-3 6-3.

B. Stove a M. Jausovecm, 6-2, 6-0.

T. Holladay a M. Redondo, 6-3, 6-4.

baloncesto **Copa de Europa**

75-121: El Madrid apabulló al Cinzano

Londres, 21. (Alfil). — El equipo de baloncesto del Real Madrid se apuntó esta noche una fácil victoria sobre el Cinzano en partido valedero para la «Pool» clasificatoria de la Copa de Europa de Campeones de Liga.

El tanteo de 121 a 75, con el marcador arrojando ya una ventaja madridista de 67-40 al finalizar el primer tiempo, indica la diferencia de clase entre ambos equipos, aunque el Cinzano se mostró muy superior con relación a sus actuaciones internacionales de años anteriores.

El Madrid tuvo sus hombres más eficaces en Walter, Brábender y Coughran, pero todos los que intervinieron en el partido estuvieron plenos de aciertos, velocidad y tino ante la canasta.

El público, que abarrotó el recinto del Pabellón del «Cristal Palace», aplaudió las jugadas madridistas, tan vertiginosas como espectaculares.

Los británicos tuvieron sus mejores hombres en Mark Saiers, Martin Hall y el veterano Bob Mackay, pero no pudieron contener la avalancha blanca.

A las órdenes de los árbitros Frans Hogertoon y Simon Mottart, los equipos presentaron las siguientes alineaciones:

REAL MADRID: Brábender (19), Walter (32), Corbalán (4), Rullán (20), Coughran (20), Prada (2), Cabrera (1), Luyk (2), Paniagua (17) y Vicente Ramos (4).

CINZANO: Carmichael (8), Philo (4), Fitzsimons (2), Guymon (12), Saiers (18), Mackay (6), Bill Tinsley (13), y Martin Hall (12).

OTROS RESULTADOS

Grupo A
Mobilgirgi - Eczacibasi 109- 77

Grupo B
Lugano - Spor. Lisboa 147-104

Grupo C
Alvik - Wisla 94- 90

Grupo D
A.S.P.O. - Maes Pils 81- 83
Sefra Viena - K. Amsterdam, 102-83.

Grupo E
Sinudyne - Olimpiakos 87- 84

RECOPA
Leverkusen, 85 - Dudelange, 61.
Unión Bundeslaender, 86 - Ankara, 34.

Copa de Europa femenina de baloncesto

79-52: EL EVAX SE IMPUSO CON FACILIDAD AL MURALTESE

El Evax venció con toda claridad al Muraltese de Lugano (Suiza) en la primera eliminatoria de la Copa de Europa. La diferencia final quedó establecida en 27 puntos, que deben ser suficientes para afrontar el partido de ida y pasar a la siguiente ronda.

La primera parte resultó un tanto soporífera, porque el conjunto suizo no dio una a derechas, tanto es así que a los cinco minutos de juego el resultado era de 7-1. Poco a poco se fueron entonando, aunque en ningún momento inquietaron al cuadro local.

El Muraltese jugó un partido lleno de fuerza, pero falto de técnica. Sus jugadoras perdían con facilidad la posición en el campo y los rebotes fueron nulos. Su «pivot» fue anulada por R. Castillo, sólo pudo conseguir cinco puntos durante los 40 minutos que estuvo en la cancha. La jugadora más destacada del conjunto suizo fue su base Lazaniv, que ordenó el juego de su equipo y marcó 23 puntos.

En el Evax destacaron por encima de sus compañeras R. Castillo y Fina García-Alcázar. La primera puso de manifiesto sus excepcionales dotes baloncestísticas, tanto en defensa como en ataque. La segunda se erigió como la máxima encestadora del encuentro al conseguir 24 puntos. Todas las demás estuvieron a un buen nivel.

EVAX: N. Espinosa (2), R. Castillo (23), C. Navío (2), M. Castillo (6), M. Bobé (2), F. García-Alcázar (24), E. Sans (11), K. Martínez (6) y N. Rosell (3).

MURALTESE: Daldoss (2), Lievart (5), Lazaniv (23), Passera (8), Marsa (2) y Branca (12).

J. M. F.

LOS EXTRANJEROS PODRAN JUGAR LA COPA DE BALONCESTO

Madrid, 21. (Alfil). — La comisión ejecutiva de la Federación Española de Baloncesto, en su reunión de hoy, tomó el siguiente acuerdo, entre otros:

«Previa consulta con la Delegación Nacional de Deportes, la Federación Española de Baloncesto ratifica el acuerdo tomado en la reunión de clubs de primera división autorizando la participación de jugadores extranjeros en el Campeonato de España, bajo las mismas normas que rigen en la competición de liga nacional de primera división».

El Buitoni fue más fuerte de lo esperado

Meléndez: «Los seis puntos no serán un obstáculo insalvable»

La primera salida del Juventud en la Recopa se saldó con signo negativo, lo cual no ha impedido, con todo, que los badaloneses regresen de Holanda sin lamentarse demasiado de su suerte.

—Los seis puntos que hubimos de ceder —opinaba José María Meléndez, con quien conversamos a poco de regreso— no creo que vayan a ser un obstáculo insuperable, aun reconociendo la excelente calidad del equipo holandés.

—El Buitoni —prosiguió Meléndez— es un equipo muy fuerte. No es, ni por asomo, el clásico equipo facilón que suele caerte en suerte en la jornada de apertura de esta clase de competiciones. Más aún: yo diría que el Buitoni es equipo para estar en las fases finales y desempeñar en ellas un muy buen papel.

Las referencias que teníamos de este equipo, que nos hablan de americanos y nacionalizados, se confirmaron plenamente, según el testimonio del «coach» verdinegro.

—Hay tres hombres que confieren al Buitoni una considerable fuerza. Son ellos, Ombre, un negro de la Guayana holandesa, nacionalizado y que se ha formado deportivamente en Estados Unidos; el americano Freeman, un pivot de 2.07, que en el campeonato holandés del año pasado fue el tercer encestador. Además de un tirador excepcional es un hombre que se mueve mucho y resulta muy difícil marcarle. Y, por último, el negro Collins, un fabuloso dominador del balón, que juega, es cierto, mucho para la galería y que recuerda bastante a Blondet, aunque más serio.

Del desarrollo de este encuentro y a juzgar por la información que nos fue transmitida desde Haarlem, es obligado subrayar el contraste que existió entre el principio y el final de partido del Juventud. Inspirado al principio y apagado al final. Meléndez nos dio su versión al respecto:

—Empezamos muy bien, efectivamente, y nos pusimos pronto doce puntos arriba. El equipo funcionaba con normalidad. Pero la misma facilidad con que nos habíamos despegado hizo quizás que cediese algo la tensión inicial. El equipo fue bajando de tono. Boucher, que había tenido un comienzo rutilante, se apagó bastante por la creciente dureza de la defensa holandesa que yo calificaría de «karate-press». Los demás jugadores se oscurecieron también bastante y el partido, por todo ello, se nos complicó. Para colmo se lesionó Bosch en un tobillo. Y no faltó sino que los árbitros tolerasen la dureza extrema de los holandeses, a los que tan sólo se les señalaron doce personales.

—Por suerte —concluyó Meléndez— se pudo y se supo reaccionar en unos momentos críticos, cuando bastante avanzado el partido, los holandeses nos llevaban diez puntos; en esa peligrosa situación se les pudo parar y, además, reducir la diferencia hasta dejarla en esos seis puntos que nos abren un cierto margen de probabilidades de clasificarnos para la fase siguiente. En nuestra pista y sabiéndonos apoyados por nuestro público, confío mucho en sacar la eliminatoria adelante.

M. E.

1er El taller
Servei dedicat l'Esport
Reparacions de:
Esquis, Tenis, Embarcacions,
Tendes, Sabatilles, Pilotes
Rosselló, 68-70 - Tel. 250 93 76 - BARCELONA-15

informaciones ULTIMA HORA

RECOPA DE BALONMANO

27-7: EL AT. MADRID APABULLO AL HAPOEL ISRAELI

Madrid, 21. *(De nuestro enviado especial, Xavier VENTURA.)* — No tuvo problemas el Atlético de Madrid en resolver la eliminatoria ante el Hapoel israelí. Si en el primer encuentro celebrado el pasado martes los madrileños enfocaron ya la eliminatoria, hoy en el segundo choque pusieron de manifiesto su absoluta superioridad, quedando reflejada en el marcador con un expresivo 27-7.

Podríamos decir, en un principio, que el entrenador colchonero, Juan de Dios Román, decidió presentar a un conjunto experimental, con algún que otro jugador con tintes de inexperiencia como en el caso de López Carrión, un muchacho de 19 años que se mostró un poco flotante en la pista durante los primeros treinta minutos para ofrecer una segunda mitad mucho más completa, rubricándola con dos goles de bella factura.

Como hemos dicho, el Atlético salió con novedades, pero dispuesto a resolver definitivamente la eliminatoria en los primeros minutos. La buena circulación de balón y el medido contraataque desde Díaz Cabezas hasta las manos en unas ocasiones de De Andrés y en otras de Morante, beneficiado todo ello por la endeble y desangelada defensa israelí, cumplieron el objetivo del conjunto español al dejar la primera mitad en un 13-3.

Nada cambió en la reanudación. El Atlético siguió empeñado en sus contraataques y sus circulaciones hombre-balón. Paulatinamente el marcador aumentaba número a número en el apartado de los locales. Por contra, el Hapoel, tan torpe como en la primera media hora. Sólo Gus y Kosumaru, máximos realizadores de su equipo, difuminaban, aunque en poco, el pésimo hacer de su equipo.

Un partido que con toda seguridad no pasará a la historia.

Sin embargo, el Atlético consiguió su objetivo: estar presente en el sorteo del 30 de octubre correspondiente a la segunda eliminatoria de las competiciones europeas.

FICHA TECNICA.

El Atlético lanzó un total de 46 (24-22) tiro a portería por 40 (19-21) el Hapoel. En cuanto a penalties, de 7 el Atlético de Madrid los transformó todos. En cuanto al Hapoel, de 3 no acertó en ninguna ocasión.

Arbitraron los franceses: Dackwiller y Bovligaudx. Bien.

ATLETICO DE MADRID: Díaz Cabezas (Peñalva), Igartúa (4, 1 de penalty), Uría (2, 1 de p), Alonso (3, 1 de p.), Parrilla (1), González (2, 1 de p.), De Andrés (7, 2 de p.), González Mejías, Morante (4). De la Puente (2, 1 de p.) y Gómez Carrión (2).

HAPOEL: Resuff (Nostrovitz, jugó sólo 11 minutos), Kosuramu (2), Barak (1), Kaluzni (1), Gus (3), Briskin, Jofan, Lis, Garnovitski y Briskin.

En un mismo territorio de estatuto internacional

PROPUESTA FRANCESA PARA CELEBRAR LAS OLIMPIADAS

Estambul, 21. (Alfil). — La organización de los Juegos Olímpicos cada cuatro años en un solo lugar, siempre el mismo, que debe ser un territorio de estatuto internacional, ha sido propuesta por el Comité Nacional Olímpico francés en la VII asamblea general de la Asociación de Comités Olímpicos Europeos, en Estambul.

La conferencia, que se inició esta mañana con asistencia de representantes de 25 países, trató varios puntos, tras haber discutido las finanzas y el programa de actividades para el período de 1977-80.

La proposición francesa, presentada por M. Claude Collard, presidente del CNO francés, prevé que la villa olímpica sea instalada en zona internacional y que las instalaciones deportivas las financien la totalidad de los países interesados. Dicha zona serviría también de universidad, en la que estudiantes del mundo entero podrían realizar sus estudios.

El secretario general adjunto del CNO de Polonia, Janusz Piewcewicz, se manifestó sobre la posibilidad eventual de organizar los Juegos de la Juventud en Polonia.

Finalmente, Dimitri Prokhorov, de la Unión Soviética, sugirió un intercambio de experiencias de las actividades de los distintos comités nacionales olímpicos, e intercambios de las delegaciones del Comité Ejecutivo del CNOE, con organizaciones continentales de los comités nacionales olímpicos de Asia, Africa y América.

CAMPEONATO DE ESPAÑA DE BILLAR A TRES BANDAS

Vigo, 21. (Alfil.) — La sensacional actuación del murciano Quetglar, que logró las sesenta carambolas en 47 entradas, con un promedio de 1,208, marca de auténtica categoría internacional, ha sido lo más destacado de la tercera jornada de los Campeonatos de España de billar a tres bandas de primera categoría.

Asimismo hay que resaltar hoy la gran asistencia de aficionados, que abarrotaban totalmente el salón.

Los resultados de la jornada de hoy han sido:

Carrillo (Valencia), 60 - Cirer (Mallorca), 47.

Quetglar (Murcia), 60 - Polanco (Madrid), 28.

Nadal (Cataluña), 60 - Herbon (Norte), 53.

Muñoz (Aragón), 60 - Arenaza (Vizcaya), 53.

Tras esta tercera jornada la clasificación está encabezada por Nadal, Cayo Muñoz y Carrillo, si bien el representante valenciano tiene una partida más disputada. Los tres tienen ocho puntos.

PETROSIAN sigue dominando en Varese

Varese (Italia), 21. (Alfil.) — Los soviéticos Tigran Petrosian y Mihail Tahl hicieron tablas en 17 movimientos, en partida correspondiente al triangular de desempate para acceder al Torneo de Candidatos por el título mundial.

En las dos anteriores partidas disputadas, entre Tahl y Portisch y Petrosian y Portisch, se registró también el resultado de tablas.

La clasificación está encabezada hasta el momento por Petrosian, con 4 puntos, seguido por Tahl y Portisch, con 3. Como sea que son dos los que se clasifican, todo parece que Petrosian tiene casi asegurado su pase.

CHRISTA LEEM Y YES

ELF EDITORES, S. A. contará con Christa Leem para la fiesta de presentación de la Revista YES, el próximo lunes, día 25 de octubre, a las ocho de la tarde, en el Hotel Oriente.

Christa, que se está convirtiendo en una de las artistas más interesantes del Music Hall, intervendrá y actuará especialmente para esta ocasión.

400 millones de traspaso y 40 de sueldo anual

JULIUS ERVING, BALONCESTISTA PROFESIONAL, BATE TODOS LOS RECORDS

Nueva York, 21. (Alfil.) — Julius Erving se ha convertido en el deportista más caro del mundo, merced a la suma que ha costado su traspaso a otro club, cifrada en seis millones de dólares (408.000.000 de pesetas).

Erving es un negrito que mide 2 metros de estatura y de sus cualidades baloncestísticas huelga hablar, aunque sí es preciso decir que en cada partido consigue 30 puntos como media.

Simón Gourdine, vicepresidente de la Liga Nab (Asociación Nacional de Baloncesto), confirmó hoy el traspaso del «hombre de seis millones de dólares», como ya se le conoce, del «New York Nets» al «Filadelfia 76».

Para Erving, el traspaso significa también un incremento considerable en su cuenta particular, ya que percibirá la suma de 600.000 dólares por año, cifra récord en la historia del baloncesto y en todos los deportes de equipo.

El traspaso cuyo período es por 5 años, se debe al multimillonario Eugene Dixon, propietario del nuevo equipo de Erving.

Dixon posee una fortuna estimada en 150 millones de dólares, y deberá pagar además 3 millones de dólares a los «nets» por la adquisición del negrito.

Erving rebasa con sus honorarios a su compatriota Karen Abduljabbar (que gana 500.000 dólares al año) y al famoso jugador brasileño «Pelé».

Tres de los que denunciaron a Zalba se vuelven atrás

Zaragoza, 21. (Alfil.) — Tres de los trece socios del Real Zaragoza que firmaron querella criminal contra el presidente de dicho club, José Angel Zalba, por presunto delito de falsificación de documento mercantil, retiraron hoy sus firmas que constaban en el acta de querella.

Abelardo del Río, Carlos Urbano y Mariano Cabrero, fueron los tres firmantes que ahora retiran sus firmas.

Preguntados por un redactor de «Alfil» el motivo de la retirada, los tres se negaron a dar ninguna explicación del hecho, sólo Mario Cabrero dijo que se trataba de tres íntimos amigos y que juntos habían firmado la denuncia y que juntos la retiran.

FINAL APASIONANTE EN LA FORMULA 1

La diferencia horaria hará que la última y apasionante prueba del Mundial de F-1, el G. P. del Japón, se inicie en la madrugada del próximo sábado. Pocas veces en la historia del automovilismo, una carrera ha sido esperada con tan enorme expectación. Entre Lauda y Hunt sólo median tres puntos de diferencia. Ayer, en la primera sesión de entrenamientos. Lauda, a quien vemos en esta imagen, llegada desde el circuito de Monte Fuji, batió a su gran rival por sólo dos centésimas de segundo. Para la hora de la verdad los pronósticos andan repartidos.

(Telefoto Cifra)

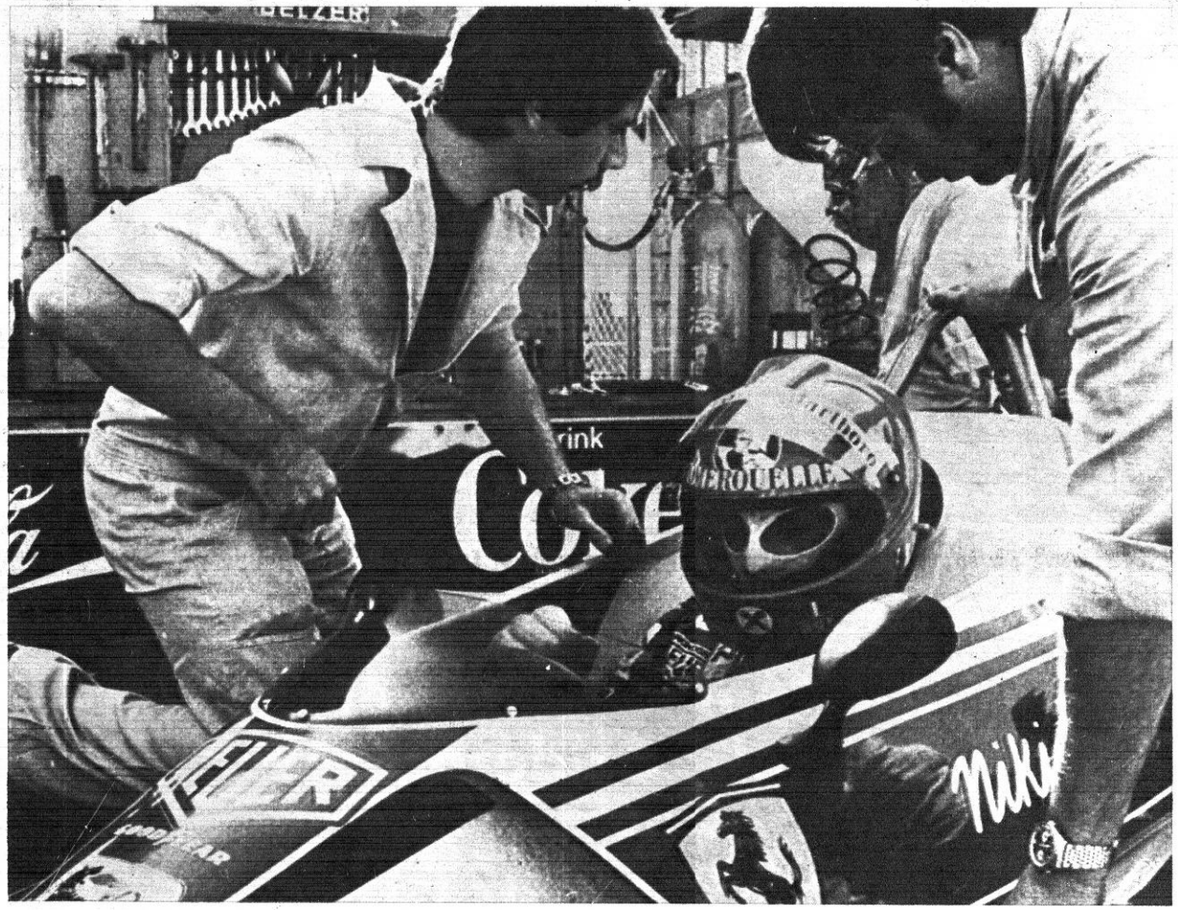

«TOP SECRET» EN LA ALINEACION DEL BARCELONA

GARATE PUEDE SER EL ARMA SECRETA DEL ATLETICO

¡Lo que faltaba!

Ortiz Aquino duda en el Español

Orantes al asalto de Ramírez

El Trofeo Godó tiene hoy una semifinal con vueltos y altura de final anticipada. Manuel Orantes se enfrentará, a las 12 de la mañana, con Raúl Ramírez. El español arrasó ayer a Franulovic; el mejicano tuvo problemas ante un excelente Kodes. ¿Puede servir esto de alguna referencia? Dentro de poco lo sabremos. Lo que es seguro es que el lance ofrece todas las emociones. (Foto TEO GIBERT).

El Mundo Deportivo

FUNDADO EN 1906

10 pts.

Año LXXI — Número 16.507
Barcelona, sábado, 23 de octubre de 1976

OJD

Por conducción urgente se incrementa el precio de este ejemplar en 1 peseta en Baleares, Canarias, Madrid, Sevilla, San Sebastián, Málaga, Valladolid, El Ferrol, Almería, Santander, Valencia, Gijón, Oviedo, Granada, Salamanca, Alicante, Ceuta, Tánger, Elche, Lorca y Pamplona

Liga Nacional de baloncesto

PINEDA, UNA AMENAZA PARA EL JUVENTUD

La jornada no es, en apariencia, demasiado pródiga en encuentros de relieve. Sobre el papel, el campo propio parece llamado a prevalecer en una mayoría de partidos, con las salvedades de rigor a cargo del Real Madrid y Juventud, para los que el campo ajeno —Valladolid y Pineda, respectivamente— no ha de ser obstáculo que les impida imponer su incuestionable superioridad técnica sobre vallisoletanos y pinedenses.

Hay que admitir, con todo, la posibilidad de que al Juventud no le resulte demasiado cómoda la visita a Pineda, en donde solió hallar siempre muchas dificultades, planteadas por un equipo que al calor de su propio ambiente se crece extraordinariamente. La lógica, sin embargo, cuando de señalar favoritos se trata, no puede indicar otro que no sea el de la «Penya».

Para el Barcelona, la jornada promete ser por demás propicia: su visitante es el Vasconia, que debutó en la Liga con un tropiezo en casa frente al Dico's: todo un síntoma de la escasa fuerza con que los alaveses han iniciado esta competición. Los azulgrana pueden tener, pues, esta noche en el Palau una buena ocasión de lucimiento y, a lo mejor, otra oportunidad de mostrar la exuberancia ofensiva de que hizo gala el pasado sábado en Hospitalet.

Los encuentros en los que juegan entre sí equipos de los de la segunda línea son, cosa lógica, los que un mayor interés ofrecen. La igualdad de fuerzas es un ingrediente primordial en dichos choques. Tal, por ejemplo, el Estudiantes-Manresa, en el que la lucha puede adquirir una alta intensidad, con la consiguiente dosis de incertidumbre en el desenlace. Dico's - Hospitalet puede dar lugar a una fuerte lucha, en el supuesto de que los ribereños estén en vena realizadora como lo estuvieron frente al Barcelona. Queda, por último, un Cotonificio-Breogán de claro signo casero, aunque no hay que esperar que los lucenses, que el domingo se permitieron el lujo de batir al Estudiantes, den la menor facilidad a las huestes de «Alto».

Manuel ESPIN

PARTIDOS Y ARBITROS

PRIMERA DIVISION

SABADO, 23 DE OCTUBRE

20.45 **Cotonificio - Breogan,** Torrens - Escobar
20.30 **Valladolid - Real Madrid,** Vilagrasa - Navarro
20.00 **Dico's - Hospitalet,** Mariné - Gavaldá
20.00 **Barcelona - Vasconia,** Hernández Cabrera - Herrera

DOMINGO, 24 DE OCTUBRE

12.30 **Estudiantes - Manresa,** Velasco - Bennasar
12.30 **Pineda - Juventud,** Santolaria - Vidal Relat

SEGUNDA DIVISION

SABADO, 23 DE OCTUBRE

20.00 **Helios - Granollers,** López - Rodríguez

DOMINGO, 24 DE OCTUBRE

12.15 **Liria - CAU,** Mas - Camarasa
12.15 **Mollet - Miraflores,** Salas - Roig
19.30 **La Salle - Bosco,** Neira - Coma
11.15 **Náutico - Caja Rural,** Santana - Armas
12.00 **Obradoiro - Mataró,** Latorre - Cardalda
12.00 **Vallehermoso - Castellar,** García - Pérez
Descansa: Aguilas

LIGA FEMENINA PRIMERA DIVISION

DOMINGO, 24 DE OCTUBRE

12.30 **Tabacalera - Tenerife**
12.30 **L'Oreal - Esclavas**
12.30 **Medina Hispalense - Evax**
12.30 **Famosette - San Sebastián**
12.30 **Hispano Francés - M. Lérida**
12.00 **Celta - CREFF Madrid**

LA LIGA EN LA MANO

	BARCELONA	BREOGAN	COTONIFICIO	DICO'S	ESTUDIANT.	HOSPITALET	JUVENTUD	R.MADRID	MANRESA	PINEDA	VALLADOLID	VASCONIA
BARCELONA	L											
BREOGAN		I			73-65 17/10							
COTONIFICIO			G									
DICO'S				A								87-86 17/10
ESTUDIANTES					N							
HOSPITALET	108-117 17/10					A						
JUVENTUD							C				122-83 17/10	
R.MADRID								I		89-59 17-10		
MANRESA			91-89 17/10						O			
PINEDA										N		
VALLADOLID											A	
VASCONIA												L

beisbol

Todo un récord para Cincinnatti

GANARON LA SERIE MUNDIAL APLASTANDO POR 7-2 A LOS «YANKEES»

Nueva York, 22. (Crónica especial para «El Mundo Deportivo»). — La historia y los «Rojos» de Cincinnatti demostraron ser una combinación demasiado potente para los «Yankees», de Nueva York, el jueves por la noche, y los «Rojos» ganaron la Serie Mundial con una cuarta victoria consecutiva.

Los «Rojos» se adjudicaron este cuarto partido por 7 carreras a 2 en el Yankee Stadium. Cuando Johnny Bench empalmó dos «home runs» y bateó en cinco «runs», la «novena» de Cincinnatti se convirtió en el primer equipo de la liga nacional que en 54 años gana dos Series consecutivas y el primero también que termina una Serie imbatido.

Al mismo tiempo, los «Rojos» mantienen el récord establecido en la Serie precedente cuando después de perder los tres primeros partidos se adjudicaron el título venciendo en los cuatro siguientes.

Quince veces en la historia de la Serie Mundial, un equipo había ganado los tres primeros partidos. En 12 ocasiones, otros equipos ganaron los tres primeros partidos. Pero en las tres restantes ediciones esos equipos perdieron el cuarto partido aunque ganaron el quinto.

Estos eran los precedentes históricos a los que hacían frente los «Yankees» cuando el encuentro de anoche empezó ante casi 57.000 espectadores que esperaban el milagro de sus favoritos.

El milagro no se produjo a pesar de que los «Yankees» se adelantaron en el marcador por vez primera en la Serie cuando Thurman Munson, su capitán y «catcher», facilitó la acción de Chambliss.

La alegría de los «Yankees» duró poco, pues Morgan logró empatar a 1. Y apenas en un soplo, Johnny Bench, con dos «home runs» consecutivos, puso a los «Rojos» por delante con un sustancial 3-1.

El quinto «inning» se mostró productivo para los Yankees que redujeron distancias con otra buena acción de Munson.

Pero él fue el comienzo del fin para la «novena» neoyorquina. Los «Rojos» se desencadenaron y alinearon cuatro carreras consecutivas.

Los nervios de Billy Martin, el entrenador de los «Yankees» estallaron y su actitud fue tan destemplada que fue expulsado por los árbitros. Martin abandonó el terreno y fue sustituido en sus funciones por el que fue famoso jugador Yogi Berra, quien recibió una clamorosa ovación de los 56.700 espectadores. Es la primera vez en la Serie Mundial que un «manager» es expulsado desde que en 1969, Earl Weaver, del Baltimore sufrió la mismo suerte en el cuarto partido que su equipo disputaba con el «Mets».

Esta ha sido, también, la segunda ocasión en sus tres últimas intervenciones en la Serie Mundial que los «Yankees» pierden cuatro partidos consecutivos.

Nacional de billar a tres bandas

EL CATALAN NADAL, A UN PASO DEL TITULO

Vigo, 22. (Alfil). — El representante de Cataluña, Claudio Nadal, único jugador invicto, es el que tiene más claras posibilidades de obtener el título de campeón de España de billar a tres bandas de primera categoría, cuyas partidas se vienen desarrollando en el salón regio del Círculo Mercantil de Vigo.

RESULTADOS

Herbon (Norte), 60 - Polanco (Madrid), 23 (51 entradas)

Quetglas (Murcia), 60-Arriero (Galicia), 48 (72 entradas)

Nadal (Cataluña), 60 - Cirer (Mallorca), 54 (87 entradas)

Carrillo (Valencia), 60 - Cayo Muñoz (Aragón), 39 (57 entradas)

Quetglas (Murcia), 60 - Cirer (Mallorca), 54 (87 entradas)

Polanco (Madrid), 59-Arriero (Galicia), 60 (115 entradas)

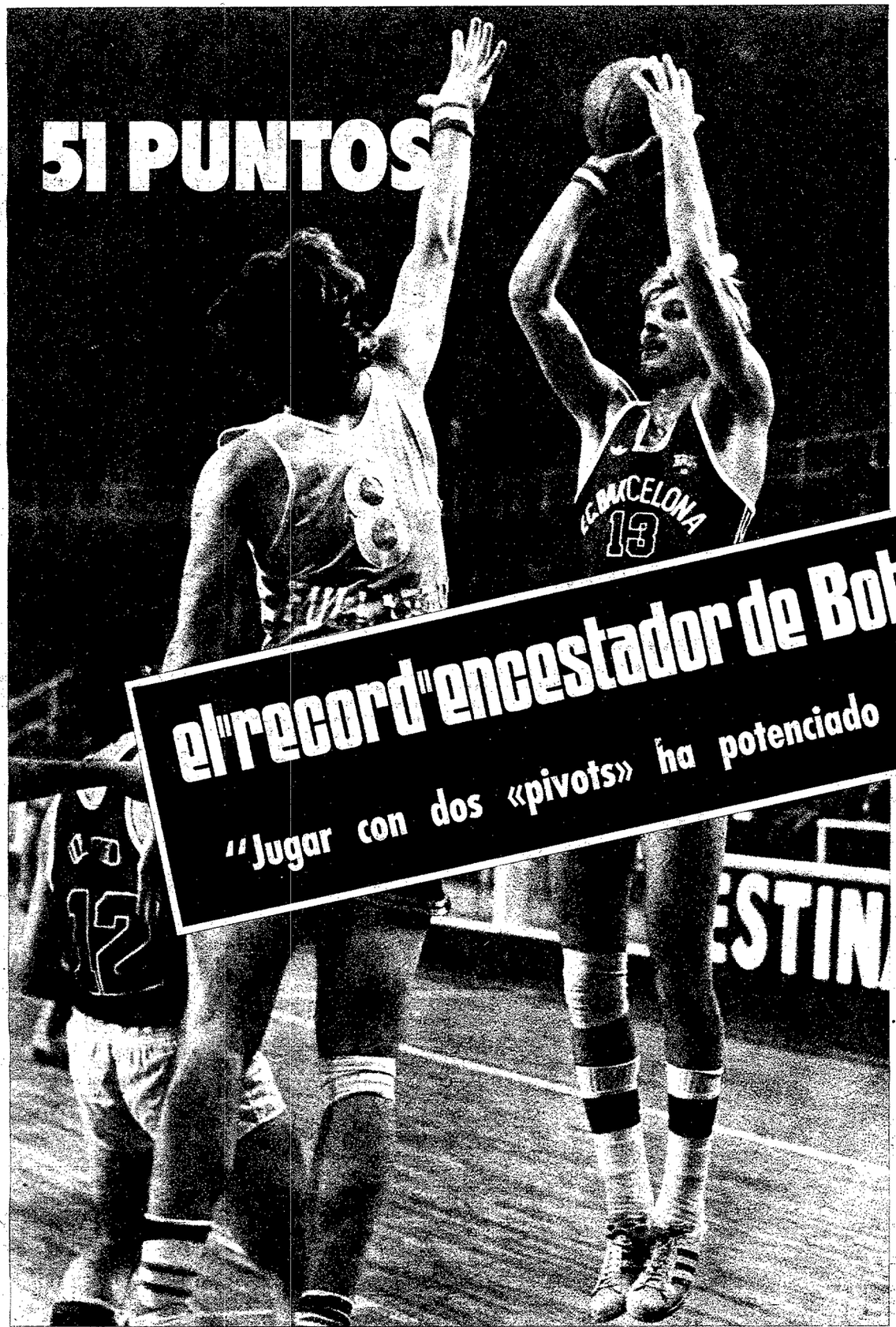

51 PUNTOS

el "record" encestador de Bob Guyette

"Jugar con dos «pivots» ha potenciado al Barcelona"

EL Barcelona ha reunido un gran plantel de jugadores, ya que los refuerzos de Estrada y Escorial dan otra dimensión al baloncesto practicado por el conjunto azulgrana. Sin embargo, una de las piezas fundamentales en el engranaje de este equipo sigue siendo su americano Bob Guyette.

Le traemos a estas páginas por sus propios méritos, ya que el sábado pasado le endosó al Hospitalet en su cancha la friolera de 51 puntos. Esta primera jornada se caracterizó por el poder anotador de los jugadores «yanquees», de los cuales destacó Guyette, que estableció un récord dentro del actual Campeonato de Liga.

El «pivot» azulgrana tiene 23 años, mide 2'04 de altura y pesa 100 kilos. Es natural de Chicago, aunque tenía su residencia en la Universidad de Kentucky, en la que se formó como jugador de «basket».

UNA TEMPORADA POCO BRILLANTE

Como podrán recordar nuestros lectores Bob Guyette llegó al Barcelona hace poco más de un año. La pasada temporada estuvo a las órdenes de Zeravica, con el cual realizó una campaña poco brillante.

—¿No es así, Bob?

—Estoy totalmente de acuerdo. Sin embargo, hay que considerar que tuve muy poco tiempo para adaptarme al clima, a las comidas, a las costumbres y al idioma. Todos estos «hándicaps» hicieron que no rindiera al máximo de mis posibilidades.

—Usted vino al Barcelona, a pesar de que varios equipos profesionales de su país se interesaron para contratar sus servicios. ¿Es verdad?

—Hubo largas conversaciones sobre el asunto, pero no llegamos a un acuerdo, porque no me satisfacían las condiciones. No me arrepiento de ello, ya que estoy encantado en este equipo y en esta ciudad.

—Después de su gris campaña en la pasada Liga, ¿es ahora la estrella del equipo?

—Me considero un jugador más, que trabaja para conseguir el máximo rendimiento del conjunto. Esta idea nos la está inculcando nuestro preparador Todor Lazic a todos los componentes de la plantilla. Existen muy buenos jugadores y lo importante es crear un «cinco» sin fisuras para poder aspirar al máximo.

51 PUNTOS, UN RECORD

Guyette jugó un extraordinario partido contra el Hospitalet; así lo demuestra su poder anotador; por contra, el conjunto azulgrana flaqueó mucho en la defensa; culpa de ello también la tuvo posiblemente Guyette.

—¿Está de acuerdo con nosotros?

—Parcialmente, porque esta función no la puede hacer un solo jugador, ya que es una labor de todos. Por mi parte trabajé mucho más bajo el aro contrario que en el propio, aunque debemos tener en cuenta que las ausencias de Miguel Angel Estrada y Flores mermaron sustancialmente nuestra capacidad defensiva.

—¿Cuál es su «score» particular?

—La campaña pasada fue de 24 puntos, aunque puedo alcanzar una media de 30-35. Todo depende de cómo juegue el equipo. Los 51 puntos fue una casualidad, sólo posible gracias a los grandes compañeros que tengo.

—¿Con quién se compenetra mejor?

—Después de un año de adaptación no tengo problemas en este sentido; por nuestra posición y forma de juego me entiendo casi a la perfección con Miguel Angel Estrada.

—¿Es esta la clave para ser los campeones?

—Para alcanzar dicha meta pueden influir muchas circunstancias. La táctica de nuestro preparador, jugar con dos «pivots», potencia mucho al equipo. Es una importante baza a nuestro favor cara al resultado final.

«PUEDE SER MI ULTIMA TEMPORADA AQUI»

El propio Guyette nos confesó que se encuentra muy a gusto entre nosotros y en el Barcelona. Sin embargo, ha pasado por su cabeza la idea de volver el año próximo a los Estados Unidos.

—¿Por qué razones?

—Por mis estudios y la familia, aunque no es una decisión definitiva, ya que quiero esperar antes de tomarla.

—¿Si el Barcelona fuese campeón, ¿se quedaría?

—Esta es una de las razones más importantes, aunque también existen otras de menor rango que pertenecen a mi vida particular.

—¿Está satisfecho de cómo le tratan económicamente?

—Este no es el problema, ya que el club se porta muy bien conmigo en este sentido.

Bob añora «su» América, pero antes quiere dejar constancia de su clase baloncestística ante los aficionados azulgrana y sobre todo al Barcelona en el pedestal de campeón de la máxima competición nacional.

José Manuel FERNANDEZ

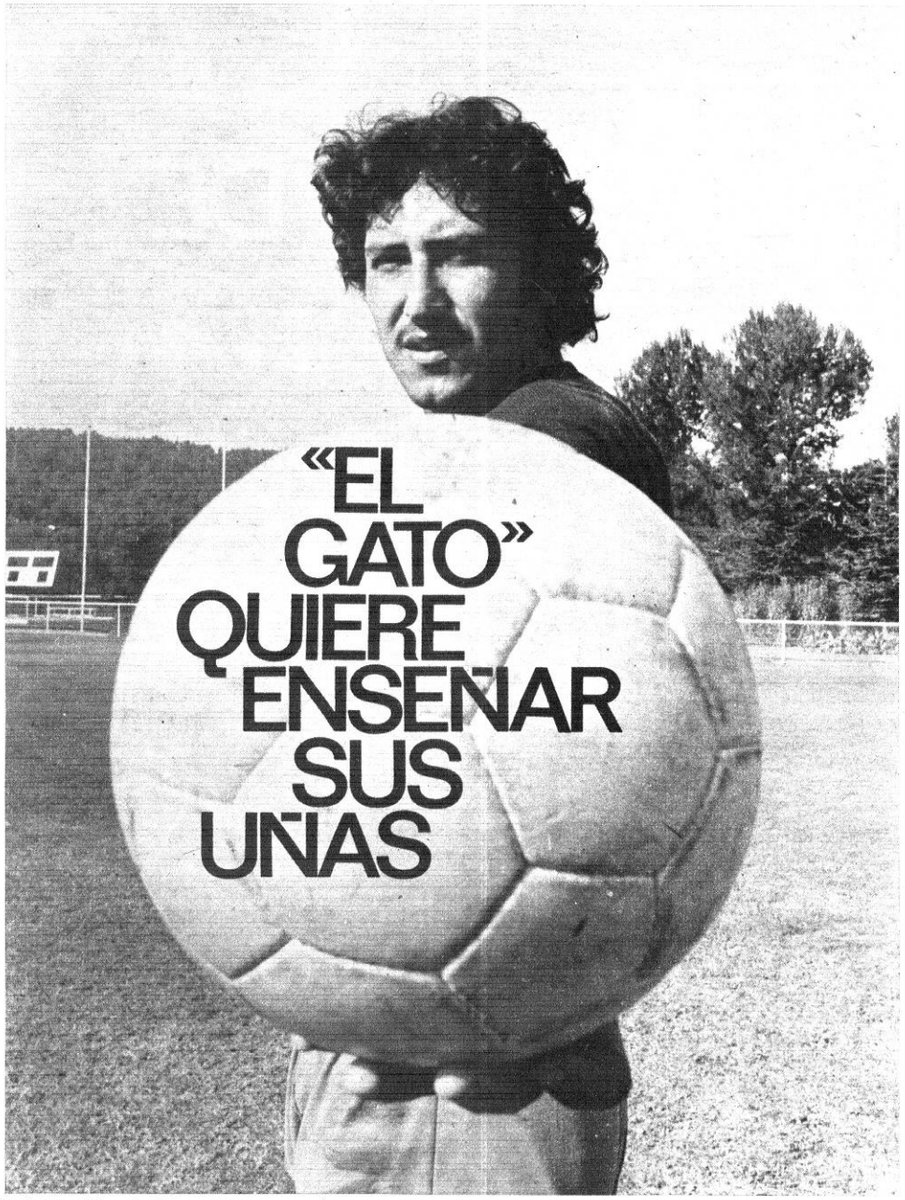

«EL GATO» QUIERE ENSEÑAR SUS UÑAS

Roberto Fernández, más conocido por «El Gato Fernández» hará hoy su debut liguero en las filas del Español en el partido contra el Elche. Hasta ahora, el guardameta paraguayo no ha podido evidenciar las cualidades que le hicieron internacional en su país. Esta tarde, en Sarriá, «El Gato» tendrá ocasión de enseñar sus uñas. Que buena falta hará ante un ataque escurridizo y amenazador como es el ilicitano. (Foto Nicolás G.)

DOS PUNTOS DE ORO

El Barcelona disputa en el Calderón el encuentro más apasionante de la jornada liguera. Después del éxito de San Mamés —y olvidando el recuerdo del Lokeren— todo parece posible para la formación azulgrana, aunque el contrario sea el Atlético de Madrid. Hay dos puntos de oro en juego que el Barcelona intentará conquistar con una formación donde la juventud también tiene otros dos «puntos de oro». Olmo y Macizo, dos muchachos ante los que parece abrirse un futuro prometedor. (Foto Guardiola)

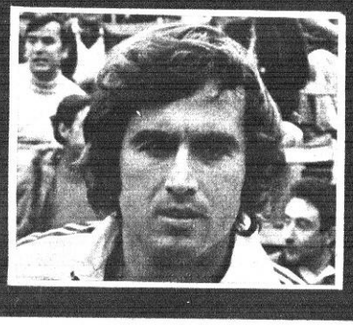

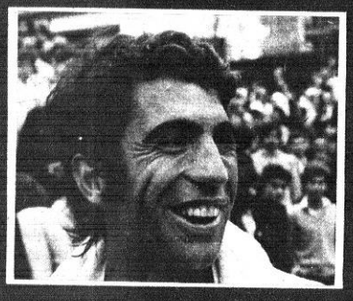

DIBBS CONTRA ORANTES: LA GRAN FINAL DEL TROFEO GODO

El Mundo Deportivo

FUNDADO EN 1906

12 PTS.

Año LXXI — Número 16.508
Barcelona, domingo, 24 de octubre de 1976

LIGA NACIONAL DE BALONCESTO

114-76: EL BARCELONA VENCIO Y CONVENCIO ANTE EL BASCONIA

La inauguración de la Liga en el «Palau» tuvo aires de fiesta, ya que el conjunto azulgrana dio un verdadero recital de baloncesto. Consiguió, como en la jornada anterior, un resultado centenario, que pone de manifiesto su gran poder anotador.

Desde los primeros compases de partido el equipo barcelonista se mostró dueño y señor de la situación. En algunos momentos avasalló al Basconia, que tuvo que rendirse ante la evidente superioridad de cuadro local.

Durante los cinco primeros minutos el Basconia plantó cara al Barcelona; tanto es así, que el marcador señaló varios empates, aunque a partir del minuto 8 el cuadro azulgrana se despegó con claridad (28-20) y paulatinamente fue aumentando su ventaja hasta dejarla establecida en 38 puntos

La primera mitad concluyó con ventaja local de 16 puntos. En ningún momento el cuadro que dirige Pepe Laso inquietó al equipo azulgrana.

A pesar de las ausencias forzosas de Miguel Angel Estrada y Manolo Flores, el Barcelona se mostró como un conjunto compacto y peleón. Destacaron por encima de sus compañeros Epi I y Bob Guyette. El primero debió abandonar la cancha a los 10 minutos de juego de la segunda mitad por cinco faltas personales, sin embargo hasta aquel momento había tenido una actuación magistral, tanto en ataque —26 puntos— como en defensa. Guyette demostró una vez más su extraordinaria clase, apoyó mucho a sus compañeros y marcó 45 puntos. El juego del conjunto azulgrana fue dirigido magistralmente por su base Escorial. La entrada de López Abril en la pista descompuso un poco el ritmo de su equipo, ya que el Barcelona pierde rapidez y efectividad al jugar con dos bases; en cambio su sistema de juego se potencia extraordinariamente al hacerlo con dos «pivots» y un solo base. Todos los demás estuvieron a una altura notable.

El Basconia se presentó como un equipo correoso, pero falto de técnica en la mayoría de sus hombres. Solamente su americano Bruce Howland puso en evidencia algunos destellos de clase. Pero todo el encuentro estuvo muy marcado y no pudo realizar su juego habitual.

La labor arbitral corrió a cargo de los señores Hernández Cabrera y Herrera Taberner, su actuación no convenció a nadie, ya que cometieron muchos errores. El segundo demostró estar un poco verde para esta categoría. Sin embargo los dos cumplieron en líneas generales.

J. M. FERNANDEZ

BARCELONA: 114 (60). 44 canastas de 62 intentos, 71,2 por ciento; 26 tiros libres de 24 lanzados y 5 adicionales; 20 faltas personales. Dos jugadores eliminados: Epi I (30 m. 86-60) y De la Cruz (37 m. 107-68). Epi I, 26; Ansa, 10; Solozabal, 6; López Abril, 3; De la Cruz, 10; Escorial, 12; Guyette, 45 y Carmichoel, 2.

BASCONIA: 76 (44). 30 canastas de 45 intentos, 66 por ciento; 16 tiros libres de 23 faltas personales. Un jugador eliminado (34 m. 100-64). Luqueiro, 16; Pinedo, 20; Capetillo, 4; Jungiitu, 4; Segurola, 4, Howland, 19 y Querejeta, nueve.

BOB MORSE, EL PIVOT DEL MOBILGIRGI, LESIONADO

Varese (Italia), 23. (Alfil). — El Mobilgirgi deberá continuar su marcha por la Copa de Europa de Baloncesto, prescindiendo de los servicios del norteamericano Bob Morse, que acaba de ser enyesado en Milán.

Morse se lesionó durante el partido que el Mobilgirgi disputó el miércoles pasado con los turcos del Eczacibasi, sufriendo una distorsión en la rodilla y un parcial desprendimiento de dos ligamentos.

Se estima que el jugador norteamericano no podrá volver a jugar por un plazo de un mes y esto preocupa al Mobilgirgi, pues aunque su zona en la Copa es relativamente fácil, el aporte de Morse siempre es importante.

86-70: EL DICO'S GANO CON HOLGURA AL HOSPITALET

San Sebastián, (De nuestro corresponsal, Félix SAEZ)

En el Polideportivo de Anoeta, con mucho público y gran ambiente, se ha disputado esta tarde el encuentro de Liga nacional de baloncesto, entre el Dico's donostiarra y el Hospitalet, que finalizó con merecido triunfo local.

A los cinco minutos el equipo donostiarra había sacado seis puntos de diferencia al cuadro catalán (12-6) y mantuvo su ventaja (22-15) hasta los 10 minutos, para llegar al término de la primera parte con 43-36.

En la segunda mitad el Dico's siguió mandando y logró situar el marcador en la mayor diferencia de puntuación (65-44).

Después bajaría su rendimiento, permitiendo que el Hospitalet acercara el marcador a 69-60, pero luego todo volvió a su cauce y se fue ampliando la diferencia local, para terminar en 86-70.

Dirigieron el encuentro los colegiados catalanes, señores Mariné y Gavalde, que estuvieron correctos en su labor arbitral. Por cinco personales tuvo que abandonar la cancha Guimerá.

DICO'S: Logró 33 canastas de 37 lanzamientos y 20 puntos de 27 tiros libres; 19 faltas personales.

HOSPITALET: 28 canastas de 49 lanzamientos; 14 puntos de 26 tiros libres, y cometió 22 personales.

Anotadores:

DICO'S: Rusell, 22; Motos, 15; Ubarrechena, 14; Bermejo, 15; Pérez, 14; Yurramendi, 6.

HOSPITALET: Ortega, 4; Prince, 20; Farelo, 7; Guimerá, 10; Casasoyas, 2; Mayo, 6; Molina, 21.

90-112: Copioso triunfo madridista en Valladolid

Valladolid, 23. (De nuestro colaborador, Luis Miguel DE DIOS). — Lleno absoluto en polideportivo «Huerta del Rey». Cerca de seis mil personas contemplaron el debut del cuadro local en su propia cancha en Primera División.

VALLADOLID, 64 puntos en juego; 32 canastas de 66 intentos (48,4 por 100); 26 tiros libres convertidos de 35 intentos; 19 personales. Seara (2), Lafuente (0), López Vallés (9), Beirán (11), Martín (18), Fernández (6), Hodge (33) y Puente (11).

REAL MADRID, 92 puntos en juego; 41 canastas de 78 intentos (58,8 por 100); 20 tiros libres convertidos de 22 intentos; 30 faltas personales. Cristóbal, minuto 25, eliminado. Brabender (28), Ramos (3), Cristóbal (10), Cabrera (2), Paniagua (10), Prada (10), Walter (24), Corbalán (2), Rullán (17), Luyk (4), López Iturriaga (7) y Romay (0).

Arbitraron los catalanes Villagrasa y Navarro, bien. Mucho mejor en la primera parte, después incurrieron en algunos errores que perjudicaron por igual a ambos cuadros.

Pese a su gran juego, el Valladolid fue incapaz de dar la vuelta al pronóstico. El Real Madrid dominó por completo el choque e impuso siempre su ley, aunque los locales supieron oponerle seria resistencia e incluso se llegaron a colocar por delante en el marcador en el minuto 15; cuando una canasta de Beirán adelantaba a los hombres de Monsalve en un 39-38, que duró muy poco.

El Valladolid afrontó este este encuentro con evidente inferioridad; su entrenador sólo dispuso de ocho hombres para enfrentarse a los madrileños. Los vallisoletanos no contaron con ningún base al resentirse Seara de su lesión apenas iniciado el partido y ello se tradujo en la pérdida de numerosos balones que supieron aprovechar los jugadores de Sainz para desplegar su más rápido y mortal contragolpe. Por si esto fuera poco, Puente que actuaba con dos dedos vendados a causa de un golpe sufrido en Badalona, sufrió una lipotimia, cuando faltaban dos minutos para concluir la contienda y hubo de ser trasladado a un centro sanitario de la ciudad.

Ambos equipos comenzaron el encuentro con defensas individuales, pero ninguno acertó en el planteamiento, ya que los respectivos ataques superaban constantemente a las retaguardias.

La labor del negro Hodge desconcertaba a los «pivots» madridistas que se fueron cargando de personales sin poder detener el poder ofensivo del americano del Valladolid. Al descanso se llegó con un 49-58, que significaba un éxito para los locales.

En la reanudación el Madrid salió muy fuerte, mejoró en defensa y se hizo con el mando del encuentro. A los 5minutos ya vencía por 57-77. Esta ventaja que se mantendría con varias alternativas hasta el término del encuentro. Cuando el resultado estaba asegurado Sáinz dio entrada a López Iturriaga y Romay, que no desentonaron; mientras que Monsalve tuvo que cambiar a zonas para evitar que sus jugadores se cargaran de personales. El «pressing» final de los vallisoletanos fue infructuoso.

SEGUNDA DIVISION

Helios, 78 - Granollers, 81

Nacionales de judo «esperanzas»

Buena actuación de los catalanes

En Pamplona, se han disputado en jornada de mañana y tarde los XII campeonatos de España de judo, reservados a «esperanzas», que han dado los siguientes resultados:

Peso ligero: Rey (Cantabria), Ardid (Cataluña) y Martín (Castilla), y Rodríguez (Valladolid). Semimedios: Sanz (Cordobesa), Vals (Valladolid) y Jiménez (Valencia). Medios: Gracia (Castilla), Lorenzo (Castilla) y Blanco (Canaria) y Gracián (Aragón). Semipesados: Barahona (Cataluña), Rubi (Castilla), Granero (Navarra) y Nicolau (Cataluña). Pesados: Erice (Navarra), Reque (Galicia), Martínez (Cataluña) y Pérez (Castilla).

Como puede apreciarse, Cataluña ha realizado un buen papel, que esperamos se complemente con los júniors, que hoy intervienen, y de los que cabe esperar resultados por lo menos similares a los de hoy.

EL CELTIS DEBUTO BIEN EN LA LIGA AMERICANA

Nueva York, 23. (S. E.) — John Havlicek marcó 8 de sus 32 puntos en el tiempo «extra», durante el cual el Boston Celtis, campeón de la National Baskebtball Association, derrotó por 129-122 al Indiana Pacer, en el «match» inaugural de la temporada de Liga. Havlicek había logrado ya la igualada a 113 puntos, a 50 segundos del final del tiempo reglamentario, mediante un tiro en suspensión.

Indiana, uno de los nuevos cuatro equipos en la NBA —sus jugadores son ex miembros de la difunta American Basketball Association— tuvo su mejor hombre en Billy Knight que marcó 29 puntos.

Los «Pacers» dominaron durante buena parte del encuentro y en el segundo de los cuatro períodos del encuentro, llegaron a tener una ventaja de 18 puntos.

OTROS RESULTADOS:

Braves, 133; Bucks, 112.
Kniks, 102; Lakers, 87.
Rockets, 120; Hawks, 104.

CONAC MARSAC
EXTRA-SECO PARA CONNAISSEURS

PABELLON CANODROMO
Avda. José Antonio-Llansá (Plaza de España)
DIARIO: 5 TARDE
SABADOS: 4,30 TARDE
NOCTURNAS: Lunes, miércoles, viernes, sábados y vísperas de festivos en continua de tarde
MATINALES: Domingos y días festivos, a las 11
GRANDES
CARRERAS DE GALGOS

102 - 69: El Cotonificio, fácil vencedor de un inofensivo Breogán

La Liga se abrió en el viejo Pabellón badalonés con un partido de discreto contenido, fácilmente dominado por el Cotonificio, por un tanteo (102-69) que señala con claridad la diferencia que separó a uno y otro equipo en punto a calidad. Frente a un Breogán que resumió un atísimo porcentaje de su capacidad en la actuación de su americano Fullarton, el Cotonificio, más homogéneo y con una mapor profundidad en sus esquemas ofensivos, había de tener la tarea fácil como así fue.

Exceptando los cinco primeros minutos, de puro tanteo, y en los que se registró un cierto equilibrio en el marcador (10-8), el cuadro de «Aito» se adueñó de la iniciativa en el mercador para no dejarla ya en todo el encuentro, a lo largo del cual iría elevando progresivamente su ventaja. Las diferencias, en efecto, eran demasiado ostensibles paa que el desenlace del choque pudiese ofrecer la menor duda.

Los dos equipos plantearon una defensa individual, que mantendrían en todo el encuentro. Los dos americanos se marcaron entre sí y, en honor a la verdad, hay que decir que lo hicieron con una ostensible ineficacia, lo que puede explicar el alto porcetaje de efectividad que reunirían uno y otro al final del encuentro: 17 de 23, Fullarton y 12 de 18, Gerald. Por ahí el equilibrio fue evidente. Pero éste se rompería abiertamente en los demás cotejos: tres jugadores breoganistas, Miol, Sevilla y Elies saldaron los cuarenta minutos sin lograr un solo punto; y los demás, sin lograr tan pírrico balance ,se retiraron con una manifiesta pobreza en sus respectivas anotaciones: Salinas, 2 de 9; Lete, 1 de 3; Alfredo Pérez, bien sujetado por Abetller y, a partir del minuto 29 ,por el joven y prometedor Cuesta, anotó un bajísimo 7 de 20 que reveló el tremendo baión que ha dado este juador, otrora excecional encestador.

El entrenador lucense movió mucho el banco, dentro de lo que permitían sus escasos efectivos —ocho jugadores, en total— aunque los sucesivos relevos que fue introduciendo (Miol por Lete; Sevilla por el impreciso Alfredo Pérez; éste, por Salinas, que había fallado cuatro intentos a canasta, no atenuaron el dominio badalonés, a partir del minuto 5, fue señalando un incontenible «crescendo». «Aito», a su vez, ordenó unos sucesivos relevos (Péray por Héctor; Sada por Costa; Costa por Ametller, Oleart por Pascual, Mendiburu por Peray y Ametller por Sada) y el ritmo de juego se mantuvo fluido, con pulso vigoroso y creciente. El 45-26 con que se cerró el primer tiempo dejaba virtualmente sentenciado el choque.

En la reanudación, el equipo local avivó el ritmo de su juego y en sucesivas oleadas, con vibrantes acciones de contraataque, fue incrementando su ventaja, sin que el Breogan pudiese hacer otra cosa que lo que había venido haciendo en el primer tiempo: oponer, como único recurso, o casi, la resuelta acción de su pivot Fullartin, con la consiguiente respuesta del costeño Gerald. El encuentro fue, en no pocas fases, un duelo «made in USA», con el aditamento, por parte del ex Círculo, de una mejor prestación de sus restantes jugadores. El marcador fue ampliando el margen por la fuerza del contraataque badalonés: 70-44 a los 30 m.; 86-55 a los 15 y a un minuto del final alcanzó el Cotonificio el tanto número 100 que reclaman sus seguidores. Los lucenses, con cuatro personales todos ellos, reblandecieron su defensa, en claro beneficio del ataque costeño. La eliminación de Alfredo Pérez, que, aunque borroso, había logrado 20 puntos, acabó de despejar el camino de los badaloneses hacia este triunfo centenario.

Manuel ESPIN

C. B. COTONIFICIO, 102 (45) .40 canastas de 79 intentos = 50'6 por ciento; 22 tiros libres de 28 lanzados más 2 adicionales; 24 faltas personales; 1 jugador eliminado: Ametller (39 m.; 100-64). Costa, 16; Ametller, 19; Pascual, (alineación inicial); Peray, 0; Sada, 2; Mendiburu, 4; Oleart, 2, Cuesta, 4.

BREOGAN. — 69 (26). 28 canastas de 70 intentos = 40 por ciento; 13 tiros libres de 17 lanzados más 2 adicionales; 29 faltas personales; 2 jugadores eliminados: Salinas (32 m. 30 s., 80-50) y Alfredo Pérez (37 m. 30 s. 96-63). Salinas, 4; Elies, 0; Lete, 4; Alfredo Pérez, 20; Fullartin, 38; (alineación inicial); Sevilla, 0; Miol, 0; Sánchez, 3.

Arbitraje correcto, sin complicaciones, de los colegiados Torrents y Escobar.

Eurocopa de waterpolo en Wurzburg

Dos valiosos triunfos del Montjuich ante daneses (14-3) y austríacos (9-7)

Wurzburg, 23. (De nuestro enviado especial, V. ESQUIROZ.)

Los comentarios de hoy de los periódicos de esta ciudad han expresado su mal humor por la derrota del campeón de Alemania Federal ante el Montjuich. Opinan que el arbitraje del húngaro Samú no fue correcto, pero en honor a su deportividad también reconocen que el campeón de España es un gran equipo que sorprendió por su rapidez y buen juego.

El primer partido de esta mañana lo jugaron el Atze Graz, campeón de Austria y el Rari Vantes, de Florencia, italiano. Los austríacos se han defendido como han podido ante la avalancha de los «azzurri» que centran todo su juego en su fenómeno Gianno de Magistris, autor de ocho goles de los catorce que ha marcado al Graz, que sólo pudo entrar el balón en el marco italiano en tres ocasiones.

14-3: VICTORIA DEL MONTJUICH ANTE LOS DANESES

Por idéntico resultado que los italianos, 14-3, han vencido los del Montjuich al Hermes de Dinamarca. El dominio ha sido absoluto y el 14 a 3 a favor de los españoles pudo ser más abultado. Pero tuvieron un freno en sus aspiraciones en el colegiado italiano Mainardi que inició el partido, posiblemente pensando que el Montjuich no debía superar el 16-3 que el conjunto transalpino obtuvo el día anterior ante el equipo danés. Y logró su intento. Para ello cortó mucho juego español, concedió faltas inexistentes y no sancionó, en compensación, otras a los españoles. Como detalle diremos que jugando los del Hermes al agarrón, en muchas jugadas decisivas, el árbitro decretó siete expulsiones para el Montjuich y dos para el campeón de Dinamarca. El dato, es suficientemente elocuente.

Las alineaciones fueron las siguientes:

HERMES. — Frememberg, Harvitg, Tong, Pettersen, Nielsen I, Nielsen II, Hillested, Jorgemsen, Kragerup, Hyllested y Graversen.

MONTJUICH. — Franch, Villarrubia, López, Vendrell, Puigdeval, Bertrán, Fité, Gasch, Sans, Nogueroles y Martínez.

El primer tiempo finalizó con un 3 a 1 para el Montjuich, goles marcados sucesivamente por Sans, López y Bertrán. El gol danés fue obtenido en el último minuto por Pettersen.

Reanudado el juego, Harvitg logra el segundo tanto danés, obteniendo después cuatro goles para el Montjuich, Fité, Martínez, Sans y Nogueroles. Fue el 7-2 en el marcador.

En el tercer tiempo Bertrán y Sans (2) alcanzan el 10-2, y en la fase final del partido el colegiado Mainardi realiza auténticos juegos de manos cortando juego a los españoles, sancionando faltas, olvidándose por completo de la ley de la ventaja..., y en fin, para qué contarles. Sans marcó dos goles y Fité y Bertrán los otros que totalizaron el definitivo 14-3. El gol danés fue obtenido por Nielsen II.

El colegiado italiano se salió con la suya de que los españoles no superaran el 16-3 que el equipo italiano obtuvo el día anterior ante el conjunto danés. Una diferencia que puede pesar a la hora de un posible «goal-average» general.

Abrió la reunión de la tarde el encuentro Wurzburg-Hermes. Los alemanes vencieron por 17-1 en partido sin complicaciones, bien dirigido por el árbitro húngaro Samú.

9-7. EL MONTJUICH GANO CON DIFICULTADES AL GRAZ

El último encuentro de la tarde fue el Atze Graz-Montjuich. No jugó bien el Montjuich, muy cierto, pero el arbitraje del alemán Benkert, afiliado al Wurzburg, fue catastrófico y se convirtió en el jugador número 8 de los austríacos. Los motivos fueron los mismos de la dirección del encuentro de la mañana del italiano Mainardi. El colegiado germano dio un auténtico concierto de pito pasando por alto faltas al Montjuich, cortando mucho juego, aunque también se acogió en alguna ocasión a la ley de las compensaciones. El partido adquirió en ciertos momentos destellos de violencia y creemos que fue un verdadero milagro que el Montjuich se alzara con el triunfo, aunque fuera por un limitado 9-7. Hay que felicitar a los jugadores del Montjuich por su temple y no caer en la trampa que se les tendió para plantear el encuentro en el terreno de la violencia. Creemos que en una Eurocopa todos los encuentros tendrían que ser dirigidos por árbitros neutrales, sin la presencia de desaprensivos con un criterio tan mezquino del deporte.

La alineación del Montjuich fue la misma de la mañana. Los austríacos lo hicieron de la siguiente forma: Castellani, Walcher, Luschan, Tandl, Kolli, Fascking. Kolli II, Michalke, Treffianer, Breint y Loidl.

En el primer tiempo abrió el marcador Fité, de escapada, y Treffianer marcó después dos goles. 1-2 favorable al Graz en esta fase inicial.

Empata López 2-2, iniciado el segundo tiempo, y Sans logra dos goles, cerrando esta fase del partido con 4-2 para el Montjuich.

López, al reanudarse el juego obtiene el quinto tanto español; Walcher, el tercero para el Graz, y Sans redondea el 6-3 que cierra esta tercera fase.

En el último tiempo, más que un encuentro de waterpolo da la impresión que se disputa uno de lucha libre acuática. El árbitro concede un penalty al Graz que transforma Tandl, 6-4. Fité obtiene el séptimo, para el Montjuich, y Kolli II, el quinto para el Graz. A continuación se produce un lío enorme, el árbitro ha perdido los papeles y tiene que consultar con la mesa y con Lambasa, delegado de la liga europea, una jugada dudosa que se decide finalmente con un nuevo gol para el Graz. Es el 7-5. Compensa el árbitro con un penalty al Montjuich, que transforma Sans, 8-5. Después, Luschan, de escapada, marca el sexto gol austríaco y Sans obtiene otra ventaja. El marcador señala 9-6 y finalmente, en un desbarajuste total, Tandl logra para el Graz el definitivo 9-7 favorable al Montjuich.

La clasificación actual es la siguiente: 1, Rari Nantes y Montjuich, 6 puntos; 3, Wurzburg, 4 puntos; 4, Hermes y Graz, 0 puntos.

Mañana, domingo, jugará el Montjuich un partido difícil con los italianos un partido que puede decidir prácticamente su pase definitivo a la semifinal.

AL CERRAR

CHRIS EVERT TRIUNFO EN PALM SPRINGS

Palm Springs, (EE.UU.), 23. (Alfil). — La norteamericana Chris Evert se proclamó vencedora del torneo de tenis femenino de Palm Springs, al derrotar en la final a la francesa Françoise Durr en dos sets por 6-1, 6-2.

COPA DAVIS

Uruguay - Ecuador 1—2
Filipinas - Siri Lanka 2—0

Siga el deporte en
El Mundo Deportivo
con los enviados especiales

LUCHA CERRADISIMA EN LA LIGA

EL "BARÇA" dejó su liderato

El Barcelona dejó su liderato en Madrid pese a sus esfuerzos en el segundo tiempo para remediar el contundente 3 - 0 que el Atlético había logrado en el período inicial con un fútbol que hizo las delicias de su parroquia. Un solo "pero" hay que objetar al justo triunfo rojiblanco. Su primer gol, éste de Rubén Cano, burlando la salida de Mora, llegó en un servi cio de Capón, que se había llevado la pelota en el lance inmediatamente anterior. (Telefoto Europa-Press)

Un Español valiente ante el infortunio

La plaga de lesiones no ha reducido el espíritu de lucha y superación del Español, que consiguió un merecido triunfo ante el Elche por 2 - 0. A encarrilar rápidamente el resultado y dar firmeza al juego blanquiazul contribuyó un gol relampagueante. A los 90 segundos de iniciado el choque, Osorio, con este espectacular cabezazo, remató imparablemente un centro de García Verdugo.

(Foto Nicolás G.)

EN ZARAGOZA, EL MADRID REMONTO SU CRISIS EUROPEA

LOS TRES EQUIPOS CATALANES DE SEGUNDA NO MARCARON UN SOLO GOL

ZEBEC, ESPIA DEL BRUNSWICK, EN SARRIA

HUNT, CAMPEON DE F.-1

ORANTES SE ADJUDICO EL «GODO»

ELIMINADO EL MONTJUICH EN LA COPA CONTINENTAL DE WATERPOLO

El Mundo Deportivo

FUNDADO EN 1906

12 PTS.

Año LXXI — Número 16.509
Barcelona, lunes, 25 de octubre de 1976

OJD

EDICION DE LA TARDE

LA LIGA DE BALONCESTO AL MICROSCOPIO

ESE FULGURANTE ARRANQUE DEL BARCELONA

En su corto recorrido, la Liga no ha podido ser, cosa lógica, demasiado pródiga en notas de relieve. El torneo se halla tan sólo en sus primeros compases y hasta el momento la normalidad ha sido la característica de las dos jornadas cubiertas.

Con todo, pueden ya espigarse algunas notas de cierto relieve. Una de ellas la constituye, sin duda, la fulgurante eclosión del azulgrana Bob Guyette como encestador, una faceta en la que, dicho sea de paso, no había conseguido lucir el año pasado con la intensidad de un auténtico «crack». En sólo dos encuentros ha marcado el barcelonista un total de 92 puntos del que resulta un promedio de 46 puntos por partido que ya quisieran para sí las más rutilantes estrellas del basket profesional americano. Guyette resurgió como imparable encestador en el partido contra el Hospitalet, en el que anotó, según apuntes tomados en el curso del partido, la friolera de 51 puntos. Pero esa cifra no podrá constar como récord por la curiosa circunstancia de no haber quedado reflejada en acta, en la que sólo constaron 47 puntos —cifra oficialmente válida— aunque en las anotaciones facilitadas posteriormente por la Federación Española se hacen figurar 49.

En esta arrolladora salida del Barcelona se da una circunstancia ciertamente paradójica: la de haberse producido sin haber podido disponer de su gran fichaje-refuerzo, Miguel Angel Estrada, lesionado en un dedo e imposibilitado, por ello, de prestar su concurso. El seguidor barcelonista, bañándose actualmente en agua de rosas, ha de frotarse lógicamente las manos pensando en lo que este equipo, que ha empezado la Liga a un promedio de 115.5 puntos por partido, será capaz de hacer cuando pueda incorporarse al mismo el rubio pivot internacional.

En sus dos jornadas no ha habido tiempo de que las posiciones se definiesen de forma concreta, aunque, con todo, algo empieza a insinuarse: por ejemplo, la abismal diferencia que, también este año separará a los primates de los de la segunda línea. Esos tanteos centenarios que llevan ya cosechados Madrid, Barcelona y Juventud constituyen un claro síntoma...

Manuel ESPIN

RESUMEN

	Jornada	2.Total
Puntos marcados en campo propio	1.074	2.141
Partidos celebrados	6	12
Victorias en campo propio	4	8
Puntos marcados	1.074	2.141
Puntos marcados en campo propio	568	1.137
Puntos marcados por visitantes	506	1.004
Canastas	417	840
Tiras libres transformados	240	461
Faltas Personales	273	538
Faltas Técnicas	2	7
Jugadores eliminados por 5 F.P.	13	32

LA «ELITE» DE LOS ENCESTADORES

		Puntos	Partidos	Promedio
1.	Guyette (Barcelona)	92	2	46.—
2.	Filbán (Juventud)	59	2	29.5
3.	Gerland (Cotonificio)	58	2	29.—
4.	Fullarton (Breogán)	57	2	28.5
5.	Santillana (Juventud)	55	2	27.5
6.	Russell (Dico's)	53	2	26.5
7.	Alfredo Pérez (Breogán)	52	2	26.—
8.	Hodge (Valladolid)	50	2	25.—
9.	Prince (Hospitalet)	48	2	24.—
10.	Johnson (Manresa)	47	2	23.5

EQUIPOS Y ANOTADORES

BARCELONA, 231. Guyette, 92; Escorial, 31; Ansa, 31; Epi, 26; De la Cruz, 20; Flores, 11; Solozábal, 11; Carmichael, 4; López Abril, 3; G. Estraada, 2.

BREOGAN, 142. Pullarton, 57; Alfredo Pérez, 52; Aguado, 8; Salinaz, 8; Elies, 8; Lete, 4; Sánchez, 3; Sevilla, 2.

COTONIFICIO, 191. Gerald, 58; Pascual, 34; Costa, 31; Ametlla, 24; Sada, 7; Péray, 4; Cuesta, 4; Mendiburu, 4; Olsart, 2.

DICO'S, 173. Russell, 53; Pérez, 28; Ubarrechena, 24; Motos, 23; Mermejo, 19; Aspiazu, 12; Yurramendi, 6; Zabaleta, 5; Clavero, 3.

ESTUDIANTES, 151. Gregg, 38; López Rodríguez, 20; Gonzalo Sagi Vela, 18; Gil, 16; M. García, 16; Pinedo, 15; Soriano, 14; J. L. Sagi Vela, 12; Beltrán, 2.

HOSPITALET, 178. Prince, 48; Molina, 31; Parelo, 27; Guimerá, 25; Creus, 15; Ortega, 14; Mayo, 14; Ruiz, 2; Casasyas, 2.

JUVENTUD, 218. Filbá, 59; Santiñana, 55; Fernández, 34; Bosch, 26; Costello, 20; Margall, 12; J. M. Ferrer, 6; Cairó, 2.

REAL MADRID, 201. Brabender, 40; Walter, 34; Prada, 28; Cristóbal, 20; Rullán, 17; Luky, 12; Paniagua, 12; Corbalán, 10; Ramos, 9; López Iturriaga, 7; Cabrera, 6; Romay, 6.

MANRESA, 174. Johnson, 47; Iradier, 40; Viñas, 32; Martínez, 21; Segarra, 10; Salamé, 9; Mesas, 8; Pascual, 7.

PINEDA, 149. Elmer, 39; Mora, 34; Rabasa, 24; Alcañiz, 24; Dávila, 11; Carod, 8; Pérez, 5; Navarro, 2; Melero, 2.

VALLADOLID, 173. Hodges, 50; Martín, 29; Puente, 25; Beiran, 23; López Vallés, 19; Fernández, 16; Seara, 7; Lafuente, 2; Callejo, 2.

BASCONIA, 162. Pinedo, 41; Howland, 38; Querejeta, 26; Luquero, 24; Capetillo, 17; Segurola, 6; Junguitu, 6; Garayanide, 4.

J. MESTEL, CAMPEON BRITANICO DE AJEDREZ

El XLIII Campeonato Británico sejugó en Portsmouth del 9 al 20 de agosto último. Esta competición la componen 16 grupos y en esta ocasión han intervenido 490 jugadores, jugándose en todos los grupos por el sistema suizo, a excepción de los grupos femeninos que ha sido por el sistema de Liga, o sea, todos contra todos.

En el grupo primero, o sea, el que disputa el título, han participado 36 jugadores, entre ellos el joven GM Antony J. Miles, a más de significadas figuras, tales como Mestel, Whiteley, Speelman, Botterill, Goodman, Clarke, Cafferty. Ha quedado vencedor J. Mestel. Pero el sistema ha hecho una de sus travesuras. Miles, un experto y prometedor maestro, gran maestro, se ha clasificado en octavo lugar. Perdió contra Mestel, Rayner y Bellin, ganando el resto de partidas menos con Powach, que empató. La competición era a 11 rondas.

La clasificación fue: Mestel, 9½ puntos (perdió con Whitely y empató con Haygarth), seguido de Whitely 8, Rayner y Haygarth 8½, Speelman y Knox 7, Lambert, Miles, Bellin, Povah y Chandler 6½, hasta 36 clasificados.

El sistema suizo a 11 rondas se ha empleado en la mayoría de los grupos, los más numerosos, menos en cuatro en los de menor participación e importancia que ha sido a 5 rondas.

Un sorprendente contraste si recordamos que recientemente, en el Torneo IBM de Amsterdam, A. J. Miles se clasificó en primer lugar, ex aequo con Víctor Kortchnoi.

R. G. C.

LA COMPETICION TRADUCIDA EN CIFRAS

EQUIPOS:	Partidos	PUNTOS F	PUNTOS C	Canastas	TIROS LIBRES Log.	TIROS LIBRES Lanz	TIROS LIBRES %	PROMEDIOS Ataque	PROMEDIOS Defª	PROMEDIOS Difª	F.P.	F.T.	Eliminados
BARCELONA	2	231	184	92	47	54	87	115,5	92	23,5	42	1	3
JUVENTUD	2	218	173	88	42	56	75	109	86,5	22,5	31	1	2
REAL MADRID	2	201	149	79	33	44	75	100,5	74,5	26	46		3
DICO'S	2	173	156	67	39	53	73,6	86,5	78	8,5	47		2
MANRESA	2	174	175	66	42	58	72,4	87	87,5	-0,5	51	1	6
BREOGAN	2	142	167	56	30	40	75	71	83,5	-12,5	50	1	4
COTONIFICIO	2	191	160	78	35	53	66	95,5	80	15,5	52		4
ESTUDIANTES	2	151	156	57	37	47	78,7	75,5	78	-2,5	45	1	2
VALLADOLID	2	173	234	63	47	62	75,8	86,5	117	-24,5	42	2	2
PINEDA	2	149	185	61	25	32	78,1	74,5	92,5	-18	39		1
HOSPITALET	2	178	203	70	38	62	61,3	89	101,5	-12,5	45		3
BASCONIA	2	162	201	58	46	65	70,7	81	100,5	-19,5	48		2

El Mundo Deportivo
DECANO DE LA PRENSA DEPORTIVA ESPAÑOLA

90-96: El Pineda inquietó seriamente a un gran Juventud

PINEDA, 24. — (De nuestro corresponsal, PUJADAS.)

PINEDA, 90 puntos, 45 y 45, 36 canastas de 70 intentos, y 18 de 22 tiros libres ensayados; 25 personales y un eliminado Elmer, minuto 39. Encestadores: Alcañiz (6), Elmer (17), Dávila (7), Navarro (2) y Mora (30), equipo inicial; Rabassa (20), Carod (6), Melero (2) y Pérez.

JUVENTUD, 96 puntos, 49 y 47, 39 canastas de 57 intentos y 18 de 29 tiros libres ensayados, 12 faltas personales, un eliminado, Fernández, minuto 37. Encestadores: Filbá (25), Bosch (20), Santillana (28), Costello (9), Fernández (10), equipo inicial; Margall (4) y Mula.

Arbitraron los colegiados Santolaria y Vidal, discreto arbitraje.

Encuentro ciertamente emocionante y con juego de buena calidad. El Pineda tuteó durante todo el encuentro a sus adversarios, los cuales tuvieron que aprestar pronto el acelerador para asegurarse la victoria que en buena lógica debía sonreírles. Ambos equipos dispusieron inicialmente defensa de asignación, Santillana se encargaba de Elmer, Fernández de Mora, Bosch de Dávila, Costello de Navarro y Filbá de Alcañiz; rápido despegue local y 6-12 en el minuto dos, pero pronto los verdinegros serenarían su juego pasando a dominar por 14-15 en le minuto 6. Los locales espoleado por su hinchada, luchaban denodadamente. Elmer, estrechamente vigilado por Filbá, y Santillana no acertaba como en él es habitual. Heras efectúa dos sustintuciones, Carod y Rabassa saltan a la pista en lugar de Navarro y Alcañiz, muy apagado éste, se pasa de 24-25 en el minuto 11 a 32-25 en el 14. Rabassa da muestras de encontrarse plenamente recuperado de su lesión. Los locales, con Mora superando una y otra vez el marcaje de Fernández y Dávila dirigiendo con inteligencia el juego, continuaban mandando, hasta el minuto 17 en que le cae a Elmer su tercera personal. El nivel defensivo pinedense perdía agresividad, el peso de las personales empezaba a sentirse pronto sobre ellos, aprovechando los badaloneses esta circunstancia con cuatro puntos, 45-49, en el descanso.

La salida del Juventud fue apoteósica: se pasó de 50-57 en el minuto tres, a 50-63 en el cinco, momento en que Elmer anotaba su cuarta personal; todo parecía haber concluido, pero la nueva entrada de Rabassa vino a potenciar el discreto nivel ofensivo local, lo que unido al oportunismo de Mora bajo canasta sirvió para que paulatinamente fuese reduciéndose la cuenta de los badaloneses. Se pasó de 75-86 en el minuto 35, a 81-86 en el 37. Heras ordenó un tremendo «presing» pero con la eliminación de Elmer acabaron las esperanzas locales. El Juventud se limitó a retener el balón los 30 segundos para en última instancia ensayar el tiro, misión en la que Bosch no halló dificultad alguna para mantener su porcentaje de efectividad.

RESULTADOS

Barcelona - Vasconia	114—76
Cotonificio - Breogán	102—69
Valladolid - Real Madrid	90—112
Dico's - Hospitalet	86—70
Pineda - Juventud	90—96
Estudiantes - Manresa	86—83

CLASIFICACION

Barcelona	2	2	0	0	231	184	4 + 2
Juventud	2	2	0	0	218	173	4 + 2
Real Madrid	2	2	0	0	201	149	4 + 2
Dico's	2	2	0	0	173	156	4 + 2
Manresa	2	1	0	1	174	175	2
Breogán	2	1	0	1	142	167	2
Cotonificio	2	1	0	1	191	160	2
Estudiantes	2	1	0	1	151	156	2
Valladolid	2	0	0	2	173	234	0 — 2
Pineda	2	0	0	2	149	185	0 — 2
Hospitalet	2	0	0	2	178	203	0 — 2
Basconia	2	0	0	2	162	201	0 — 2

Próxima jornada: 31 octubre

Manresa - Dico's
Breogán - Barcelona
Basconia - Real Madrid
Cotonificio - Pineda
Hospitalet - Juventud
Estudiantes - Valladolid

86-83: EL MANRESA ROZO LA SORPRESA ANTE EL ESTUDIANTES

Madrid. (De nuestro corresponsal, MERCADER.)

El Manresa mereció mejor suerte, ya que su juego fue superior al del Estudiantes. El equipo catalán hizo méritos sobrados para alzarse con la victoria, pero la acumulación de faltas personales rompió su sistema de juego y en el «rush» final flaqueó.

Los manresanos tuvieron su mejor hombre en Segarra, que jugó un sensacional partido en el puesto de base, ello potenció la función anotadora de Martínez. En cuanto mantuvo su cinco inicial en la cancha d ominó por completo la situación, tanto es así, que la pista agarrotados y sorprendidos por el juego y la efectividad del conjunto visitante, que si continúan en esta línea de juego dará más de un susto en campo ajeno. Se mostró como un equipo compacto y sin fisuras graves en su sistema de juego.

Por lo incierto del resultado y la constante alternativa en el tanteo, la emoción creció a raudales, ello encubrió la baja calidad del baloncesto practicado por ambos conjuntos, aunque el más deficiente en este aspecto correspondió al equipo madrileño.

El Estudiantes de esta temporada no consigue realizar un juego coherente ni brillante, le cuesta mucho entrar en la canasta contraria. Ante los manresanos puso de manifiesto sus deficiencias, tanto en ataque como en defensa. Mucho nos tememos que si las cosas no cambian, el conjunto de Ramiro puede pasar muchos apuros en esta «recortada» Liga nacional.

El refuerzo americano de Ed Gregg no aporta nada positivo al equipo, por ahora. Se observa que no está en forma y su inadaptación al estilo de juego del equipo. No podemos decir que el conjunto madrileño acertó en su fichaje, pero de cualquier forma conviene verle actuar más veces para poder juzgarle con más elementos de base.

La apurada victoria final se consiguió gracias a los aciertos de Soriano, ya que los demás tuvieron una actuación mediomre. El Manresa supo aprovechar muy bien los errores defensivos del cuadro local y por ello estuvo a punto de dar la sorpresa de la jornada

La labor arbitral corrió a cargo de los colegiados, Velasco y Bengazar, que tuvieron una deficiente actuación.

ESTUDIANTES: 86 (34). 29 canastas; 28 tiros libres de 36; 25 faltas personales y 1 técnica. Pinedo, 11; G. Sagi-Vela 20; Beltrán, 2; Gregg, 18; L. Rodríguez, 11; Soriano, 16; Cid, 8.

MANRESA: 83 (37). 32 canastas; 19 tiros libres de 28; 28 faltas personales. Eliminados: 5. Viñas y Jhonson (32 m.). Pascual (35 m.), Iradier (37 m.) y Martínez (40 m.). Martínez, 10; Iradier, 23; Pascual, 8; Johson, 19; Viñas, 8; Salamé, 9; Segarra, 6.

SEGUNDA DIVISION

EL MATARO, VENCEDOR DEL OBRADOIRO, LIDER SOLITARIO

SEGUNDA DIVISION

Liria-C.A.U.	91-75
Mollet-Miraflores	118-90
La Salle-Bosco	99-83
Náutico-Caja Rural	89-69
Obradoiro-Mataró	83-95
Vallehermoso-Castellar	102-90
Helios-Granollers	78-81

CLASIFICACION

Mataró	3	3	0	0	310	234	6+4
C. Rural	3	2	1	0	204	185	5+4
Granoll.	3	2	0	1	290	278	4+2
Aguilas	2	2	0	0	191	167	4+2
Obrad.	3	2	0	1	271	254	4
Valleh.	3	2	0	1	199	288	4
Náutico	3	1	1	1	231	265	3—1
Miraf.	3	1	0	2	265	202	2
Liria	3	2	0	1	249	232	2
Bosco	3	1	0	2	224	250	2
La Salle	3	1	0	2	222	250	2—2
Mollet	3	1	0	2	252	232	2—2
Helios	2	0	0	2	162	180	0—2
CAU	2	0	0	2	156	173	0—2
Castell.	3	0	0	3	246	272	0—2

VALLEHERMOSO, 102; CASTELLAR, 90

MADRID. (De nuestro corresponsal, MERCADER.) — Tras un inicio fulgurante del Castellar, que situó el marcador a los 5 m. en 8-22, el Vallehermoso reaccionó con acierto y poco a poco fue nivelando la contienda.

VALLEHERMOSO: 102 (58). 41 canastas; 20 tiros libres de 28; 27 faltas personales. Eliminados, 2: Del Corral (30 m.) y Saldaña (38 m.). Logroño, 15; Fermosell, 16; Saldaña, 12; Rodríguez, 7; Del Corral, 20; Alejandro, 11; Basabé, 4; Jiménez, 17.

CASTELLAR. — 90 (43). 36 canastas; 18 tiros libres de 22; 26 faltas personales. Eliminados, 2: Horta (36 m.) y Beechum (40 m.). Balagué, 2; Horta, 16; Beechum, 34; Cisa, 8; Grau, 12; Ventura, 10; Vaqué, 4; Pons, 4.

OBRADOIRO, 83; MATARO, 95

SANTIAGO DE COMPOSTELA, 24. (Alfil.) — El Obradoiro de Santiago de Compostela perdió hoy en su feudo por 95 a 83 frente al Mataró.

El partido se disputó con lleno y animación en el pabellón polideportivo del C. A. Obradoiro y se llegó al final de la primera parte con victoria visitante por 53 a 38.

Arbitraje de Godoy, de Madrid, y Cardalda, de Vigo, protestado.

Anotadores:

MATARO. — Fábregas (6), De Miguel (3), Spa (3), Cobián (15), Schrader (26), Los Mozos (2), Tarruella (6), Soler (32) y Puig (2).

OBRADOIRO. — Gil (7), Domínguez (16), Abejón, Boni (4), López Cid (16), Powell (25), Caso (2), Conde (1) y Salvo (12).

LA SALLE, 98; CLUB BOSCO, 83

Victoria clara del La Salle, que al llegar al descanso había cobrado ya una clara renta de 14 puntos (47-33). El equipo local, visiblemente recuperado, volvió a lucir la efectividad de su arma tradicional, la velocidad, sosteniéndola de punta a cabo del encuentro. Por otra parte, mostró el La Salle en esta ocasión un elevado índice de tiro, con el que fue controlando cómodamente el marcador, a pesar de que el arbitraje, en un evidente signo anticasero, restó no poca efectividad al juego de los lasalianos. Las 35 personales con que fue castigado, por sólo 22 contra el Bosco, evidencia la referida parcialidad arbitral.

LA SALLE. — Davesa II, 12; Tramullas, 12; Galcerán, 25; Gaínza, 5; Isabal, 10; Davesa I, 28; Serra, 6.

BOSCO. — Núñez, 2; Torres, 8; Vázquez, 6; Penedo, 13; Eirea, 16; Hoyt, 36.

Arbitros: Aneiro, de Bilbao, y Coma, de Madrid.

MOLLET, 118; MIRAFLORES, 90

MOLLET. (De nuestro colaborador, MARCO AURELIO.) — El Miraflores opuso una tenaz resistencia que, tras empezar el encuentro adelantándose en 0-3, volvió a llevar ventaja en el minuto 9 (20-21) para ir cediendo después a la fuerte reacción del equipo local, que llegaría al descanso con clara ventaja (54-35). Ventaja que se incrementaría en la reanudación, gracias a la facilidad realizadora de los valoesanos —en especial González, toda una revelación, y el americano Flores, así como el local Galín—, a la que no fue ajena la flojedad defensiva de los visitantes, cuya figura, el americano Stonwer, lució una terrible efectividad en ataque y, al propio tiempo, una clara inoperancia defensiva.

MOLLET.— Ruzafa, 4; Martín, 3; Figuerola, 2; Sampere, 6; Charles, 10; González, 42; Flores, 26; Galín, 25.

MIRAFLORES. — Nogales, 2; Pozo, 11; Polo, 4; Alonso, 19; Sillero, 4; Gutiérrez, 6; Stonwer, 39; Gómez, 6.

HELIOS, 78; GRANOLLERS, 81

ZARAGOZA, 24. (De nuestro corresponsal, RICARDO GIL.) — Más veteranía, el Granollers supo imponerse por escaso margen (78-81) a un Helios animoso y combativo. Decidió la demoledora eficacia del americano Willis, que consiguió sólo en el primer tiempo 24 puntos. Este acabó con la mínima ventaja local de 40-39, pero después fue Vila el que acertó, y cuando parecía inclinarse el triunfo hacia los zaragozanos con unas certeras suspensiones inclinó el resultado hacia el Granollers.

CLUB NATACION HELIOS. Casado, 6; Rivot, 6; Lausín, 22; Espiraguet, 6, Williams, 30; Massalo, 4, y Costa, 4.

GRANOLLERS. — Puigventos, 2; Margall, 9; Uraeta, 4; Willis, 26; Delgado, 9; Postius, 8; Vila, 14, y Rodríguez, 8.

gráficos de actualidad

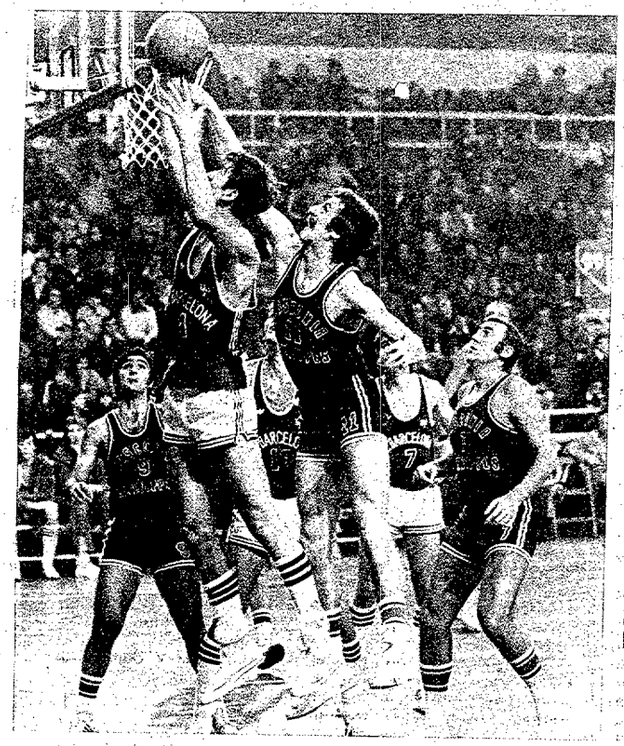

El alero azulgrana Epi I, fue figura descollante del partido de Liga nacional de baloncesto Barcelona-Basconia, que terminó con victoria local por 114-76. En la imagen, le vemos disputando un rebote con el también alero vitoriano, Junguitu. (Foto Castellá.)

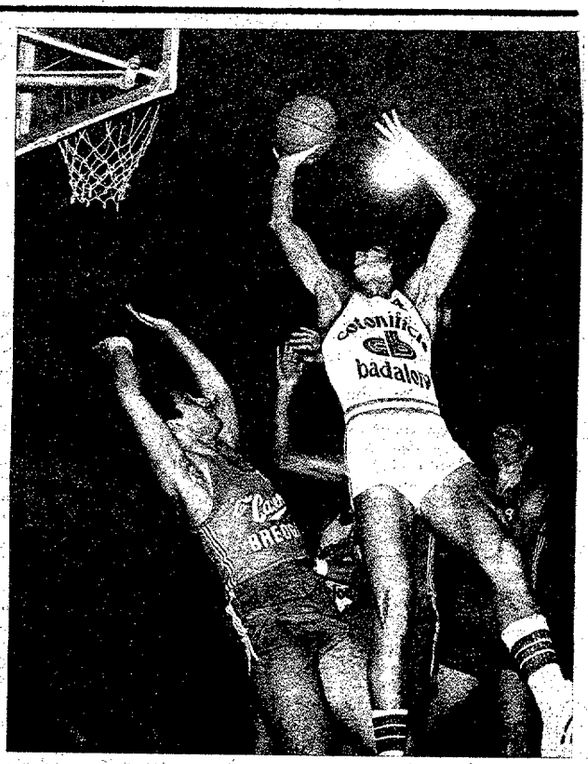

Gerald Willet —el pivot estadounidense del Cotonificio—, en una arrolladora entrada bajo el aro, en la que consiguió dos de los 31 puntos que anotó ante los lucenses del Breogán, a los cuales los badaloneses vencieron por 102-19. (Foto Vera)

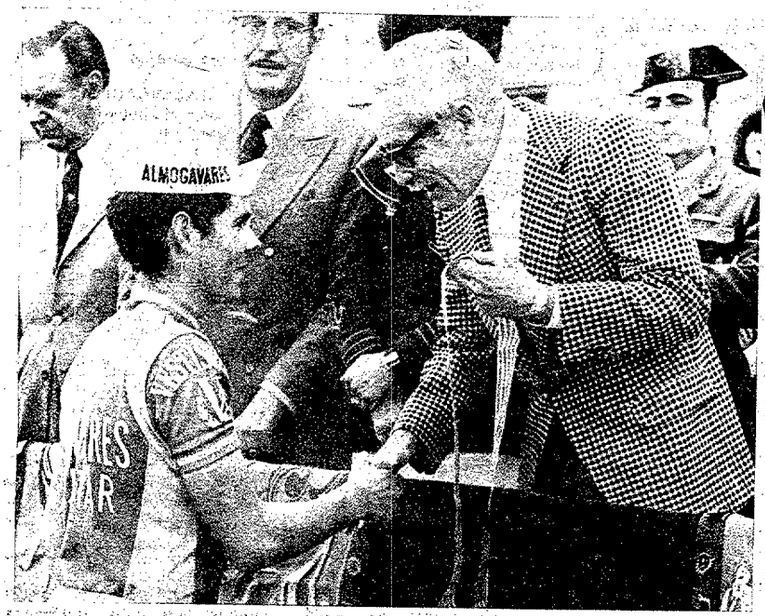

José María Madrigal es el nuevo campeón de Cataluña militar de ciclismo, tras su triunfo en la carrera organizada por la U. D. Sans y patrocinada por el Ayuntamiento de Badalona. En la imagen, el capitán general de la IV Región Militar, señor Coloma Gallegos, impone al vencedor la banda de campeón. (Foto Vera.)

Los dos «gallitos» imbatidos del Campeonato de Cataluña de waterpolo, C. N. Barcelona y C. N. Barceloneta, se enfrentaron en la piscina de la Escollera y ganaron los del barrio de pescadores, por 4-5. Este fue el primer gol de los vencedores, marcado por Torres de tiro cruzado, ante el que nada pudo hacer Castillo. (Foto Ubiedo.)

hoy jornada copiosa de Copa

¿QUE VALE EL BARCELONA ACTUAL?

La derrota en el estadio «Vicente Calderón» ha puesto de nuevo sobre el tapete el problema de la irregularidad del Barcelona y de sus increíbles altibajos. Al margen de un primer y decisivo gol rojiblanco, manifiestamente ilegal en su nacimiento, lo cierto es que el cuadro azulgrana cometió numerosos errores en las fases decisivas del encuentro. La prensa madrileña sólo salva a Cruyff en el desconcierto general y critica el mal planteamiento táctico de Michels. Tal vez todo sea un reflejo negativo esporádico pero la verdad es que los aficionados, desconcertados, se preguntan qué vale el Barcelona actual. (Foto Cifra.)

El piloto que gana 30 millones

James Hunt regresó feliz y contento a Londres, «con una resaca tremenda porque no he parado de beber desde que gané el título», según confesó a los periodistas. El campeón del mundo que hace pocos años tenía que robar la gasolina para hacer andar su propio coche, gana ahora 30 millones por temporada. Su sonrisa y la de sus padres ilustran el momento feliz que vive el número 1 del automovilismo. (Telefoto Cifra.)

El Mundo Deportivo

FUNDADO EN 1906

10 pts.

Año LXXI — Número 16.510
Barcelona, miércoles, 27 de octubre de 1976

OJD DIFUSIÓN CONTROLADA

Por conducción urgente se incrementa el precio de este ejemplar en 1 peseta en Baleares, Canarias, Madrid, Sevilla, San Sebastián, Málaga, Valladolid, El Ferrol, Almería, Santander, Valencia, Gijón, Oviedo, Granada, Salamanca, Alicante, Ceuta, Tánger, Elche, Lorca y Pamplona

ciclismo

Concluyó la temporada de los veteranos y... Maertens

El domingo se celebró en Italia el trofeo «Baracchi» y eso quiere decir que la temporada ciclista 1976, en cuanto al aspecto competitivo se refiere, ha tocado ya a su fin, aunque oficialmeste no concluya hasta el próximo 31 de octubre.

Ha concluido una temporada realmente interesante. En ella hemos asistido —«ahí es ná»— al incio del declibe de Eddy Merckx, algo casi increíble, después de once años de total y absoluta hegemonía en la cúspide del ciclismo mundial. Sin embargo, y a pesar de este hecho, se ha producido en 1976, curiosamente, el «revival» de unos cuantos veterános que se consideraban prácticamente listos para el holocausto antes de iniciarse la primera prueba del año. Este es el caso, por ejemplo, de Gimondi, Poulidor, por ejemplo.
Godefroot y Ferdinand Bracke,

En cuanto al aspecto netamente positivo del año hay que tener presente antes que nada la consagración del joven belga de 24 añoh, Freddy Maertens, como el número uno en estos momentos en el mundo, en todos los aspectos excepto a la hora de escalar. Sin embargo, otros de los que se esperaba tanto como de Maertens han experimentado un ligero retroceso en su trayectoria. El caso más claro es el del holandés Schuiten quien tras su fracaso mejicano en el intento de batir el récord de la hora, no ha dado una a derechas en carrera alguna. Otro es el italiano Moser quien no pudo con un «Giro» fabricado a su medida y en las carreras finales se encontró con la enorme muralla de Maertens delante que le arrebataba los triunfos unos después de otros.

Ha sido también en un cierto aspecto la temporada de los gregarios. De Muynck de la «Brooklyn» ha logrado hacer subir su cotización muy sensiblemente tras su triunfo en Romandía y su segundo lugar del «Giro». Al igual que Pollentier, con su victoria en la Vuelta a Bélgica y en la Escalada a Montjuich. De Meyer en París-Roubaix y Godefroot en Burdeos-París, los tres gregarios de Maertens. Bastogne Lieja. Y por último, Bruyere, brazo derecho de Merckx, vencedor de la Liejade De Witte que superó a su capitán en su terreno, la París Versalles, una de las clásicas favoritas de De Vlaeminck.

A continuación publicamos un cuadro en el que aparecen veinte carreras de entre las más importantes de la temporada con su vencedor correspondiente y la edad del mismo. A través del documento nos podemos dar perfecta cuenta de que el ciclismo no ha experimentado una renovación importante ni muchísimo menos en 1976. Con las salvedades de Maertens, Moser, De Muynck, Laurent y, ¡cómo no! nuestro Martínez Heredia en España, todo lo demás ha sido para los consagrados en victorias o en años. Especialmente las grandes rondas por etapas siguen siendo pasto de los coredores hechos y derechos.

J. DALMASES

Prueba	*Vencedor*	*años*
París - Niza	Laurent	23
Milán - San Remo	Merckx	31
Semana Catalana	Merckx	31
Amstel Gold Race	Maertens	24
Vuelta a Bélgica	Pollentier	25
París - Roubaix	Demeyer	26
Lieja - Bastogne - Lieja	Bruyere	28
Vuelta a España	Pesarrodona	30
Burdeos - París	Godefroot	33
Vuelta a Romandía	De Muynck	28
Giro de Italia	Gimondi	34
Dauphiné Liberé	Thevenet	28
Vuelta a Suiza	Kuiper	27
Tour de Francia	Van Impe	30
Campeonato del Mundo	Maertens	24
Volta a Cataluña	M. Heredia	23
París - Bruselas	Gimondi	34
Tours - Versalles	De Witte	30
Vuelta a Hombardía	De Vlaeminch	29
G. P. de las Naciones	Maertens	24

Con el G.P. de la «U.C. Hospitalet Mash»

El lunes, inauguración de la temporada de ciclo-cross

En el preciso momento en que dejan de rodar las bicicletas de competición, entran juego, los «saltabarrancos». Y como ya es tradicional, la entidad que abre fuego es la U. C. Hospitalet Mash, con una prueba a disputar en el circuito de la Urbanización Can Rafel, situada entre Cervelló y Corbera Baja, el día 1.º de noviembre. Patrocina la carrera «Refrigeración Armando Tapia» que con éste se cumple el tercer año consecutivo, de su eficaz aportación al ciclismo de los meses invernales.

Desde luego, no se pueden adelantar juicios ni opiniones respecto a los favoritos, porque no conocemos el grado de preparación de los que serán sus participantes, pero últimamente hemos tenido ocasión de observar el joven Astals, afinando sus piernas en algunas carreras en línea, como el Gran Premio Santa Coloma de Farnés, y otras y podría ser que se hubiese anticipado al entrenamiento de los demás que el próximo lunes serán sus adversarios. Ya tendremos ocasión de compulsar los ánimos de todos.

La prueba está reservada a los «Aficionados de 1.ª y 2.ª y Juveniles "A"», y se recibirán inscripciones a partir de las 10'30 en la misma línea de salida. Empieza un nuevo ejercicio para este ciclismo atlético, sano y sobre todo eficaz.

Siguen los triunfos españoles en la Vuelta a Chile

ABAD SE ADJUDICO LA TERCERA ETAPA

Santiago de Chile, 26. (Alfil.) — Siguen los triunfos españoles en la Vuelta a Chile o Vuelta del Mercurio, nombre éste que recibe por estas latitudes. Tras la victoria de Alfonsel en la segunda etapa, el lunnes fue Abad quien se impuso en la tercera que discurría entre Parral y Concepción, quizá la más dura de toda la carrera.

Cuando se llevaban quince kilómetros de pedaleo, Abad inició un fuerte demarraje colocándosele a su rueda seis chilenos, un norteamericano y un italiano. Tras haber conseguido el suficiente «agujero» el español permaneció a la expectativa aprovechándose del esfuerzo de sus compañeros de fuga que lograron una diferencia con respecto al paquete de hásta seis minutos. A la hora de disputar el sprint, Abad se impuso con gran facilidad, adjudicándose de esta manera el segundo triunfo español en la carrera que como el de Alfonsel fue muy celebrado por los aficionados.

CLASIFICACION
3.ª Etapa

1. Abad (Esp.), 4 h. 36'30"
2. León (Chi.), a 5"
4. Kuschell (Chi.), a 25"
3. Contreras (Chi.), a 10"
5. Muñoz (Chi.), id.

EL DICO'S, ¿EL SUEÑO DE UNAS NOCHES DE OTOÑO?

Los aficionados de San Sebastián tienen la clara impresión de estar asistiendo a un milagro baloncestístico. El equipo local, que el año pasado se llamó Dicoproga y que esta temporada atiende por Dicos, lo que hace creer que a lo mejor el año que viene se hace llamar Di, el equipo local, deciamos, figura en la clasificación en el primer puesto, junto con los «grandes» Barcelona, Madrid y Juventud.

De todos modos, esos aficionados donostiarras no se hacen demasiadas ilusiones. El Dicos está viviendo, hasta ahora, de las rentas de su primera y apretada victoria en Vitoria. Aunque el postinazo que Gasca y los suyos se están dando estos días —¡casi nada, compartir el liderato con Madrid, Barcelona y Juventud!— no se lo quita nadie.

—oOo—

Y hablando de Gasca. El hombre, siguiendo el ejemplo de sus colegas futbolísticos, los presidentes de la Real y del Atlético de Bilbao, decidió impugnar la alineación de Frank Costello en el Juventud.

José Antonio Gasca, como los sabios, y él lo es, sin duda, en ciencias baloncestísticas, es un poco distraido.

El hombre se olvidó de que en la última Asamblea se acordó que, para que un jugador extranjero pudiese pasar de un club a otro, era necesario que hubiese estado un año sin jugar en España o, en otro caso, que hubiese permanecido un año jugando solamente torneos internacionales. Costello, como se sabe, jugó la temporada pasada únicamente encuentros de Copa Korac.

A lo mejor, sin embargo, Gasca no se acordaba ya, de esto. La cuestión era montar el numerito.

—oOo—

Un poco más y el Manresa se trae para Manresa los dos puntos del partido contra Estudiantes. Tres puntos más, mejor dicho, cuatro, y el éxito hubiese merecido un recibimiento triunfal del equipo manresano, con pancartes y banderas.

¿Y saben ustedes cuál fue el jugador que una parte más activa tomó en ese vice-éxito de los manresanos? Jesús Iradier, que tuvo un día inspiradísimo, marcando veintitres puntos, cuatro más que el mismísimo Ed Johnson que desde hace tres años es el que se venía llevando la palma en eso de meter canastas.

Seguro, segurísimo, que después de cada canasta, Jesús dedicaba un recuerdo, sospechamos que escasamente cariñoso, a los técnicos barcelonistas que un buen día decidieron ponerle en situación de transferible.

—oOo—

Otro ex azulgrana, veterano él, que está, como decimos en vernáculo, «traient faves d'olla» es el mataronés José María Soler.

A esa irresistible fuerza que el Mataró está demostrando en estas primeras jornadas de la Liga de Segunda División no es ajena, ni muchísimo menos, la presencia del genial Soler en el club mataronés, en el equipo que le vió nacer y al que volvió este año cual hijo pródigo.

Soler marcó el domingo 32 puntos, seis más que el trando en estas primeras jornadas de la Liga de Segunda per la imbatibilidad del pujante Obradoiro.

En Mataró ya están viéndose nuevamente en Primera División. Que es, dicho sea de paso, la División que merece ocupar Mataró, el auténtico «bressol del basquetbol», con perdón de los badaloneses, inventores de este slogan.

—oOo—

Esta noche, Recope en Badalona. La «Penya» recibe a los holandeses del Buitoni, que en el partido de ida ganaron por seis puntos, con lo que se demostró que en Holanda, con la ayuda de americanos y nacionalizados, han conseguido crear un fértil «polder» baloncestístico.

Seis puntos no parecen ser una barrera infranqueable para este Juventud con injertos americanos. Aunque el último de ellos, el del apolíneo Beucher, tiene un poco moscas a los técnicos de la casa.

El chico ya tiene maneras, ya. Y una planta impresionante que hará suspirar a no pocas quinceañeras de la ciudad. Pero el muchacho, que suele empezar bien, se esfuma de pronto y no acaba de dar el do de pecho.

Veremos si esta noche...

DUNK

El Juventud, a superar los seis puntos frente al Buitoni

FRANK KALES (entrenador): «NO ESTAMOS BATIDOS DE ANTEMANO»

Ombre, la estrella del equipo, ligeramente pesimista

Ayer a la primera hora de la tarde y con 25 minutos de retraso llegó al aeropuerto internacional del Prat la expedición del equipo holandés de baloncesto del «Buitoni Aerdenhout», de Haarlem, que hoy debe enfrentarse al Juventud de Badalona en el partido de vuelta de la primera eliminatoria de la Recopa.

Como recordarán nuestros lectores en la primera confrontación el conjunto holandés se adjudicó la victoria por el tanteo de 80-74. A todas luces parece ser un resultado insuficiente para salvar la eliminatoria frente a la «Penya», que lógicamente debe clasificarse para la siguiente ronda.

Después de los trámites aduaneros correspondientes pudimos conversar unos minutos con Frank Kales, entrenador del equipo, y con Ombre, su más brillante estrella.

—No estamos vencidos de antemano, —empezó diciéndonos el «coach»— aunque seis puntos son una muy reducida renta. Nosotros venimos a clasificarnos a pesar de que delante tendremos un gran equipo.

—Qué opinión le merece el Juventud?

—En el partido de hace siete días me causó una excelente impresión. Es un conjunto duro en defensa y muy peligroso en el contraataque.

—Ustedes ganaron el partido, sin embargo...

—Tuvimos un inicio poco afortunado, porque los hombres base de mi equipo no supieron frenar al «cinco» español. Después, poco a poco, se fueron entonando y en los últimos minutos conseguimos una sustancial ventaja que al final quedó reducida a esa media docena de puntos.

—¿Cómo ve el partido de mañana?

—Muy equilibrado. Mis jugadores están muy ilusionados y convencidos de que tenemos bastantes posibilidades de continuar en la competición europea.

—¿Dónde está la clave?

—No existe ninguna fórmula mágica, pero si establecemos una buena defensa y jugamos con nuestra rapidez habitual podemos conseguir el resultado anhelado.

—Defínanos a su equipo, sus peculiaridades...

—Practicamos un baloncesto genuinamente europeo, aunque dispongo de tres americanos que son piezas fundamentales de mi equipo junto con nuestro base Ombres, natural de la Guayana holandesa.

Estas palabras de «mister» Kales nos sirvieron como introducción para entablar diálogo con el mencionado jugador.

OMBRE: «TENEMOS POCAS POSIBILIDADES»

Contrastando con el optimismo del entrenador el base del Buitoni nos confesó que la eliminatoria la perdieron en su pista y que las posibilidades de pasar esta eliminatoria son mínimas.

Junto con Collins forma la pareja de color del equipo de Haarlem. Mide 1'83, está nacionalizado y ha sido 73 veces internacional.

—¿Es la «estrella» del equipo?

—Soy un jugador mas, ya que todos intentamos formar un bloque homogéneo. Nadie se siente estrella en el equipo.

—¿Cómo van a jugar frente al *Juventud*?

—Eso no es de mi competencia, porque es el entrenador quien dispone estas cuestiones. Todos los que salgamos a la cancha intentaremos cumplir a rajatabla sus instrucciones.

—¿Son jugadores disciplinados?

—Intentamos por todos los medios obedecer las consignas de nuestro preparador, pero reconozco que en el partido de ida practicamos un baloncesto un tanto anárquico que casi nos costó un disgusto.

—¿Tuvieron de ello la culpa los jugadores americanos?

—Tanto Visser, como Freeman y Collins son grandes baloncestistas, que aún no se han acoplado a nuestro sistema de juego. Cuando consigamos el nivel de compenetración ideal, entonces formaremos un gran equipo.

Para esta confrontación el cuadro holandés ha desplazado once jugadores: Ombre, Wolfs, Collins, Harrewijin, A.m.a.m.a, Joustra, Limmen, Freeman, Visser, Koster y Jansen. El «cinco» inicial será el mismo que plantó batalla en el partido de Haarlem; es decir, Ombre, Collins, Visser, Freeman y Limmen.

J. M. FERNANDEZ

Ombre, el nacionalizado de la Guayana, más realista, juzga escasas las posibilidades de su equipo. (Foto Doménech.)

Copa de Europa femenina

El Evax, con todas las garantías

El Evax de Barcelona tuvo una semana brillante. Se inició en la Copa de Europa de clubs campeones de baloncesto y se apuntó su primera victoria. Se estrenó en la Liga Nacional y consiguió ser el máximo encestador de la jornada, superando los cien puntos. Un resumen pues satisfactorio y que le coloca con vistas a sus inmediatos compromisos en una situación óptima.

Las campeonas españolas jugarán mañana en Suiza. El Muraltese, de Lugano volverá a ser su adversario y aunque en feudo propio, las helvéticas pueden dar a nuestro representante mayor trabajo, los veintiséis puntos de ventaja con los que se desplazan son sin ninguna duda la mejor garantía frente al campeón suizo.

Nuria Arguelles, delegada del «cinco» barcelonés nos dijo antes de partir:

—Nuestro objetivo no es solamente el hacernos con la eliminatoria, sino también regresar con una nueva victoria. Sabemos que allí no nos habrá de resultar tan fácil como en el encuentro de ida que se jugó en Barcelona, pero todo el equipo está dispuesto a repetir triunfo.

—¿Jugará el mismo equipo?

—Mercedes Castillo no podrá viajar por cuestiones de trabajo y por tanto se contará con Rosa Castillo, Nuria Espinosa, Conchi Navío, Montserrat Bobé, Fina García-Alcaraz, Elena Sans, Katy Martínez, Nuria Rosell, Asunción Ibáñez, Carmina Villalvilla y Joana Grau.

—¿Siguiente asalto?

—Sin ninguna duda deberá ser en los octavos de final ante el Dusseldorfer. El campeón más o menos está en circunstancias parecidas a las nuestras respecto a su primera eliminatoria. Nosotras ganamos por 27 puntos de ventaja y ellas por 24 frente al Blac Star de Mersch, por lo que lógicamente nos enfrentaremos el 18 de noviembre.

—¿Será tan fácil pasar a los cuartos de final?

—Creo de verdad que no será tan fácil, pero sobre el papel el nivel germano y el español es muy parejo y si ya en la edición pasada se consiguió ganar al Agon 08, también de la misma ciudad, deberemos intentar repetir la gesta.

—¿Se puede seguir más adelante?

—Esto tendremos ocasión de verlo... El baloncesto español ha mejorado mucho, pero existen todavía barreras infranqueables frente a las cuales solo podremos aprender y creo sinceramente que por el momento es ya muy importante. De todas formas, hemos de aguardar y ver cuál será nuestro siguiente adversario.

—Le preocupa más la Liga que la Copa de Europa?

—Sin Liga, no puede haber Copa de Europa. Ahora estamos ya dentro de la cita europea y nos preocupa el poder llegar lo más lejos posible, pero la liga Nacional también es en estos momentos, uno de los objetivos primordiales.

—¿El debut en la Liga fue sorprendente?

—Yo diría bueno. Superamos los 100 puntos y aunque el año pasado ya superamos esta cota, no deja de ser un resultado considerable. El plato fuerte lo tendremos el domingo frente al Mataró y después del partido en Suiza la papeleta que tenemos a pocos días vista será en verdad delicada.

M. C. HERNANDEZ

Copa en todos los frentes

el Barcelona At., adelante goleando

Los "peques" azulgrana siguen adelante en la Copa de España. Ayer, en convincente actuación apearon al Valdepeñas, endosándole cuatro goles de excelente factura, encajando dos. La foto de Castellá recoge el instante en que Carrasco conecta el disparo bombeado que supera al guardameta visitante y supone el primer tanto para los barcelonistas

neeskens ya entrenó

El martes fue día de descanso en el Nuevo Estadio. Pero ayer, Michels tuvo una sesión dura con sus muchachos. La novedad fue la presencia de Neeskens, recuperado casi increíblemente de su lesión del «Calderón». El técnico azulgrana trabajó de firme durante tres horas, mañana y tarde. Y también tuvo una larga charla con los jugadores tal vez para corregir las deficiencias que en el aspecto táctico parece se plantearon el domingo pasado. En la imagen, Neeskens, Tomé, Cruyff y Asensi escuchan atentamente las palabras de Michels. (Foto Guardiola.)

El Mundo Deportivo

FUNDADO EN 1906

10 pts.

Año LXXI — Número 16.511
Barcelona, jueves, 28 de octubre de 1976

OJD

Por conducción urgente se incrementa el precio de este ejemplar en 1 peseta en Baleares, Canarias, Madrid, Sevilla, San Sebastián, Málaga, Valladolid, El Ferrol, Almería, Santander, Valencia, Gijón, Oviedo, Granada, Salamanca, Alicante, Ceuta, Tánger, Elche, Lorca y Pamplona

baloncesto

Recopa (ronda previa)

115-87: El Juventud, infinitamente superior, dejó en la cuneta al Buitoni

La creencia general de que los seis puntos que el Juventud había tenido que ceder en el partido de ida no iban a constituir ningún problema para el cuadro costeño vióse amplia y rotundamente confirmada: en el brevísimo período de un minuto y cuarenta segundos, los verdinegros ya los habían absorbido sin dificultad alguna. Con 8-2, y con todo un partido por delante, el panorama se le ofrecía a la «Penya» del todo despejado. El desenlace aparecía desprovisto de toda duda.

El fuerte ritmo a que había salido moviéndose el Juventud en un ostensible propósito de resolver la eliminatoria sin dilaciones, siguió prevaleciendo en el resto de este primer tiempo y aún en el del partido. El Juventud era, de nuevo, una arrolladora máquina en la que todos sus engranajes —léase Bosch, Costello, Beucher, Filbá y Santillana, el «cinco» inicial a los que a los 12 minutos se uniría Fernández, en sustitución de Beucher, único cambio de esta primera mitad— funcionaban con admirable precisión. La dura defensa individual de los holandeses no conseguía atenuar la alta efectividad del ataque costeño, basado en esquemas fáciles y profundos, desarrollados bajo la segura e inteligente dirección de Frank Costello; un director que, en esta ocasión contó en todo momento con cuatro inspirados solistas a su lado.

Por la segura acción de Filbá, en un gran momento de forma; de Santillana, de Bosch, segurísimo en el tiro, como ya es habitual en él y, Costello que, además de dirigir, lucía una gran precisión en el tiro (5 de 6 en esta primera mitad), el Juventud fue elevando el margen (31-16) a los 10 minutos; 45-26 a los 15, y 58-39 al llegarse al descanso. A este resuelto despegue verdinegro había contribuido positivamente la excelente labor defensiva también de asignación, despegada por los verdinegros. Bosch, en una implacable persecución del base Ombre, que no pudo marcar mas que 2 canastas sobre 8 intentos; Costello se emparejó al negro americano Collins, frenándole eficazmente, mientras Beucher un tanque bajo el tablero, era valladar insalvable para su compatriota Visser. El único que gozaba de una cierta libertad de acción era otro de los tres americanos del heterogéneo cuadro holandés, Freeman, un tirador auténticamente fabuloso (6 de 8 en la primera parte) que hallaba casi siempre posición de tiro pese al tenaz marcaje de que le hizo objeto Filbá. Santillana, por su parte, completaba el capítulo de aciertos defensivos reduciendo a la pura inoperancia a su par Harrewyn.

El 58-39 que puso en el marcador el Juventud al filo de veinte minutos de juego perfectamente hilvanado, con rápidos desplazamientos de balón con los que rara vez dejaba de hallarse una posición nítida para el tiro, dejó el pleito prácticamente resuelto. La segunda mitad no ofrecía otro interés que el de seguir viendo a ese Juventud en vena de aciertos, que tan bello espectáculo había deparado en el primer tiempo. Y el espectáculo prosiguió, a cargo del mismo equipo que terminó el primer plazo —con Fernández en el puesto de Beucher.

Los holandeses, en una fuerte salida y aprovechando unas vacilaciones en el dispositivo de defensa badalonés, acortaron distancias, dejándolas en trece puntos a los 2 m. 40 s. (60-47). Esto dio alas al equipo visitante y, de rechazo, obligó a los costeños a sumirse en una mayor concentración. Un minuto más tarde, lanzado de nuevo el Juventud (66-49) se produjeron unos incidentes ciertamente lamentables: a raíz de una canasta de Fikbá, precedida de una falta personal contra el propio jugador, se suscitó la duda de si la canasta era o no válida. Se formó el corro de rigor en torno a la mesa y el entrenador del Juventud fue objeto de un fuerte empujón de parte del capitán holandés Harrewyn, y allí fue Troya. Conatos de agresiones; un cubo volando por los aires, una silla blandida por un espectador... y la presencia de la fuerza pública tratando de restablecer el orcon siguió, después, eso sí, de ser expulsado el irascible Harrewyn.

El partido se reanudó después de algunos minutos, y todo fue como una seda. Filbá, cargado con la quinta personal en el minuto 24 cedió su plaza a Beucher, que se puso al público en el bolsillo con su facilidad en la producción de canastas (8 de 9 en esta segunda mitad). El Juventud, repitiendo, y aun superando, su excelente juego de la primera parte, fue distanciándose progresivamente sobre un adversario en el que únicamente Freeman, imparable (con un 16 de 20 total y 6 de 6 tiros libres) daba señales de vida. Este, y Moster, un suplente que suplió a última hora a Collins, eliminado, y que encestó en tres tiros consecutivos. Este y Freeman, sobre todo éste, con una anotación excepcionalmente óptima evitaron que el Buitoni saliese con una derrota más que fuerte, humillante.

Manuel ESPIN

JUVENTUD, 115 (58. 46 canastas de 71 intentos = 64'8 por ciento; 23 tiros libres de 27 lanzados y 2 adicionales; 20 faltas personales; 2 jugadores eliminados: Filbá (24 m. 68-48) y Costello (37 m. 107-79). Bosch, 14; Costello, 21; Beucher, 24; Filbá, 20; Santillana, 19 (alineación inicial); Fernández, 14; Margall, 3.

BUITONI, 87 (39). 35 canastas de 77 intentos = 45. 4 por ciento; 17 tiros libres de 17 lanzados; 24 faltas personales y 1 falta técnica (al banco); 2 jugadores eliminados: Ombre (25 m. 68-48) y Collins (38 m. 30 s. 110-83). Harrewyn, el capitán, fue expulsado a los 23 minutos por falta descalificante cometida hallándose en el banco.

Arbitraje desigual del francés Bois y del italiano Philippon. Con bastantes errores el primero y discreto el segundo.

OTROS RESULTADOS

Besitkas - O. Friburgo	76-59
Courtrai - Bourgas	102-81
Villeurb. - E. All Stars	109-86
S. Pragra - A.E.K. Ate.	106-59

Se clasifican para los octavos de final: Besitkas, Courtai, Villeurbanne y Slavia Praga.

COPA KORAC

Stac. Lieja - Panathin.	78-62
A. Bolognia - Sanghalos	108-41
Venezia - Izmir	87-84
Udine - Wels	87-83

Se clasifican para la siguiente ronda: Venezia, Stad. Lieja, Udine y Alco Bolognia.

Copa de Europa - Cuartos de final

El Federale de Lugano, víctima de turno del Real Madrid

La primera vuelta de la mini-Liga previa de la Copa Europea se cerrará esta noche para el Real Madrid con otro partido a simple vista fácil. El Federale, de Lugano, se presenta como la tercera perita en dulce que la Eurocopa habrá deparado al cuadro madridista. La serie, no menos facilona, proseguirá en los tres encuentros de la segunda vuelta, siendo del todo presumible que los madridistas salden esta fase previa con tantas victorias centenarias como encuentros habrán disputado. A Fernando VII, reconozcámoslo, no se las ponían más fáciles...

El equipo suizo, rival de turno del conjunto blanco, constituye un bloque heterogéneo, en cuya formación se advierte la presencia de jugadores adscritos al espectro que forman las diversas categorías baloncestísticas. Desde la de super-veteranos —ésta, representada por Sergio Dell'Acqua, un base de 39 años, que debe sabérselas todas— hasta la de los juveniles (Roberto Rotta, un alero de 16 años), pasando por las intermedias: seniors y juniors. De los primeros, sigue brillando con luz propia el mejicano Manolo Raga, el mismo que hace tres años fichó el Barcelona... y por el Ignis, al mismo tiempo. El club italiano hizo valer la suya, mediante fuertes presiones al «manito», aunque después lo tendría arriconconado na temporada, en plan de «sólo Copa de Europa», para desprenderse de él al año siguiente, después, eso sí, de haber conseguido que Manolo Raga no fuese jugador azulgrana.

En su encuentro de la última jornada el Pedralbes se despachó a gusto con una «goleada» ante el modesto Sporting, de Lisboa: un estrepitoso 147-104 selló aquel desigual encuentro. En la jornada anterior, su victoria sobre el no menos modesto Cinzano, de Londres, ya ofreció menos claridad. Por un simple ejercicio de deducción, hay que admitir la posibilidad de que si ante adversarios tan endebles el cuadro suizo encajó tanteos que pregonan la debilidad de su dispositivo de defensa, ante el Real Madrid va a serle muy difícil salvarse de una «goleada» cuyo volumen dependerá, en gran parte, de lo que quieran «abusar» los madridistas.

M. E.

hockey hierba

PRESENTACION INTERNACIONAL DEL EGARA FEMENINO

El Club Egara, que esta temporada estrenará equipo femenino, hará el sábado la presentación oficial de su —once— con un encuentro internacional amistoso.

Un partido frente al «Blau-Weib», de Koln, que será más de exhibición que otra cosa, ya que las jugadoras alemanas son las actuales campeonas de Koln y tienen en su haber tres subcampeonatos Nacionales.

Este amistoso Egara - Blau Weib será lanzamiento de las egarenses frente a la nueva temporada, con la ilusión de poder aprender y medir sus posibilidades ante un equipo de mucha talla, no en vano figuran en él, seis jugadoras internacionales.

M. C. HERNANDEZ

CANODROMO BADALONA

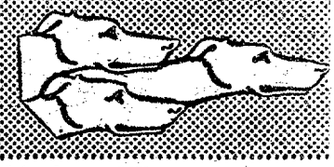

Calle Alfonso XIII (a la altura del número 210)
INTERESANTES CARRERAS DE GALGOS
TODOS LOS DIAS LABORABLES, A LAS 5 TARDE, EXCEPTO LOS SABADOS, A LAS 4.30
FESTIVOS, 11 MAÑANA Y 5 TARDE
NOCTURNAS, VISPERAS DE FESTIVOS

D.N.D.: No hay fecha fija para las elecciones presidenciales

MARCIAL DISPONIBLE... dentro de dos semanas

Liberado ya de su corsé de escayola, Marcial se ha incorporado plenamente a los entrenamientos barcelonistas y, en opinión del propio centrocampista, dentro de unas dos semanas estará en perfectas condiciones para reaparecer..., si Michels lo estima necesario. Ayer, en partido de entrenamiento, se alineó en el equipo reserva, forzó bastante el ritmo sin resentirse y hasta marcó un gol al conjunto titular. El centro del campo azulgrana, pues, contará dentro de muy poco con el valioso concurso del rubio jugador. (Foto García Monserrat.)

El Mundo Deportivo

FUNDADO EN 1906

10 pts.

Año LXXI — Número 16.512
Barcelona, viernes, 29 de octubre de 1976

OJD

Por conducción urgente se incrementa el precio de este ejemplar en 1 peseta en Baleares, Canarias, Madrid, Sevilla, San Sebastián, Málaga, Valladolid, El Ferrol, Almería, Santander, Valencia, Gijón, Oviedo, Granada, Salamanca, Alicante, Ceuta, Tánger, Elche, Lorca y Pamplona

Copa de Europa de baloncesto

146-94: SE PASEO EL MADRID ANTE EL FEDERALE

Madrid, 28. (De nuestro colaborador, MERCADE). — Y lo curioso del caso es que el Federale de Lugano llegaba a Madrid invicto. Digo lo curioso, porque o mucho nos equivocamos o los otros dos equipos del grupo deben ser bastante mediocres ya que los suizos no demostraron nada del otro mundo, aunque eso sí, cuentan con Johnson y Raga que aprovechan las oportunidades que les dan los rivales y que ayer fueron muchas por parte del Madrid, que no se esforzó en absoluto, esa es la verdad, a la hora de defender habida cuenta de la diferencia que llevaba en el marcador y porque sabía que era imposible que se les escapase el triunfo. Hay que recordar que ahora la diferencia en el marcador no importa para nada ya que si los blancos perdieran en Lugano por una sola canasta los dos puntos de aquel partido se los apuntaría el conjunto suizo. Es decir que no son partidos de ida y vuelta y lo digo porque como la Recopa se juega distinto son muchos los aficionados que están aún sin aclararse, lo que no deja de ser lógico.

El Real Madrid con defensa individual, y ejerciendo presión cada vez que transformaban el último tiro libre, jugó en plan recital ofensivo, preocupándose más del ataque que de la defensa como decía anteriormente. Sabiendo que ellos se iban a poner en los ciento cuarenta puntos, poco les importó que sus rivales se acercasen a los cien.

La explicación de que un conjunto modesto a nivel europeo, como es el Lugano, hiciese subir al marcador la cifra de 94 hay que buscarla, además de lo ya expuesto, en que Raga y Johnson jugaban muy bien el dos contra dos bloqueándose y devolviendo el balón al que había ido a bloquear. Y la verdad es que en ataque ellos dos se lo guisan y se lo comen y no hay mejor prueba que los 63 puntos que sumaron el pivot de color y el alero mejicano.

Lolo Sáinz, según viene siendo ya costumbre en él y mientras siga teniendo facilidades, dio entrada a todos sus jugadores y todos anotaron. Hay que decir que Rullán ni siquiera se vistió porque está lesionado.

Corbalán, Brabender, Walter, Luyk y Coughran fue el cinco inicial, pero ayen en el Madrid no se notó apenas un solo cambio dentro de aquel festival de puntos. Los pocos seguidores que acudieron al Pabellón se divertirían con la exhibición de su equipo que hizo de todo. Jugó en sistema, las individualidades se tomaron muchas veces la justicia por su mano brindando bellas acciones, contraataca-ron y ¡en fin! hicieron puntos como es fácil suponer de todas las formas en un partido en el que, una vez más, el problema estuvo en la falta de emoción. Eso sí, era un espectáculo ver jugar a los pupilos de Lolo Sáinz, que además mostraron una excelente preparación física.

REAL MADRID, 146 (68 y 78); 58 canastas y 30 tiros libres convertidos de 38 lanzados; 26 faltas personales. Cristóbal expulsado por las cinco faltas en el minuto 37. Anotadores: Corbalán (11), Brabender (10), Walter (44), Luyk (11), Coughran (28), Cristóbal (21), Prada (6), Cabrera (7), Paniagua (6) y Ramos (2).

FEDERALE DE LUGANO, 94 (42 y 52); 33 canastas y 28 tiros libres convertidos de 40 lanzados; 29 faltas personales, Betschart, en el minuto 33, Picco en el 34 y Cedraschi, en el 36, expulsados por las cinco faltas. Anotadores: Dizerens (1), Betschart (12), Raga (33), Johnson (30), Picco (7), Cedraschi (2), Nicolet (6) y Ermotti (3).

Arbitros: Bois de Francia y Filippone de Italia, discretos.

Unos incidentes empañaron el Juventud - Buitoni

La réplica, más censurable que el hecho que la motivó

La primera etapa de la Recopa la ha cubierto el Juventud con relativa holgura. Ha sido, convengámoslo, una etapa no demasiado difícil que sólo planteó algunas dificultades, no muchas, en el partido de ida, traducidas en esa cesión de seis puntos que en el partido del miércoles iban a ser borrados con tanta facilidad.

La facilidad con que la «Penya» encauzó esta eliminatoria no impidió que el choque fuese disputado con gran ardor por ambos bandos y con unas ciertas salpicaduras de dureza por parte de los holandeses. Dureza en cierto modo bastante más justificada que la actitud de algunos elementos del «banco» holandés que dio lugar a la airada respuesta de algunos espectadores de las localidades contiguas, a la mesa y, consiguientemente, del banco local.

Los hechos fueron realmente deplorables: un jugador del banco holandés, que resultaría ser el capitán, inició el «número» con un violento empellón a Meléndez; siguió a continuación una pequeña «tangana» con lanzamietno de un cubo, afortunadamente vacío, sobre el banco español, y, a renglón seguido, la aparición de un iracundo espectador dispuesto a arreglar (?) las cosas a silletazo limpio.

El cuadro resultaba de lo más deprimente.

Sin negar los motivos que pudieran tener los que reaccionaron de tan violenta manera, opinamos, sinceramente, que se excedieron en la réplica, sobre todo si pensamos en los perjuicios que pueden irrogar inevitablemente al Juventud, que ha de efectuar varias salidas en esta Copa Continental, expuesto a que se le reciba de uñas allá donde vaya. Actos como los del miércoles, que inevitablemente han de tener una amplia difusión en el ámbito europeo, y de los que la FIBA ha de estar debidamente informada por el comisario desplazado al efecto, han de causar forzosamente un serio deterioro al prestigio del club. El propio Juventud sabe ya bastante de lo contraproducentes que resultan excesos, que, si responden, en el fondo, a la propia estima que se profesa al equipo y, consiguientemente, al afán de alentarle, son causa, de rechazo, de un claro perjuicio a plazo más o menos corto. Hay que haber acompañado al equipo en sus nunca fáciles andanzas por esos campos de Dios para saber lo mucho que se agradece un recibimiento efectuoso un trato cordial o, en otro caso, para sentir el profundo dolor de verle víctima de vejaciones y agravios.

Manuel ESPIN

60 líneas

La elección de escenario

Leo, que los expertos en pugilismo, andan casi acordes en considerar que en el enfrentamiento de Miguel Velázquez y Sansak Muagsurin, con la corona en juego de los superligeros, versión Consejo Mundial (porque en eso del boxeo hay «versiones»), es una pelea que tiene no poco de suspecta.

Para los profanos, para los que seguimos el boxeo digamos que a distancia, el denso juego de entre bastidores que desde tiempo inmemorial acompaña los asuntos del ring —¡¡oh, manes de León See!!— es algo tan enmarañado y complejo, tan sibilino y rocambolesco, que, naturalmente, no entendemos nada. Y como que al parecer, esa corona mundial de los superligeros, anda envuelta en tenebrosos cendales de picaresca, nos disponemos a asistir a otro suculento capítulo en la especialidad.

Permítannos decir de todos modos y a nivel de aficionados de infantería, que ya de entrada, hay algo que nos dejó asombrados: el escenario, la elección de escenario. El combate Velázquez-Muagsurin se disputará esta noche en... el pabellón de los Hermanos Maristas de Segovia. ¿Un local especializado en disputas de títulos boxísticos mundiales? Aventurería que no y que la tradición pugilística segoviana más bien es moderadamente internacionalista. Pero con que a Muagsurin le acompañen a ver el viaducto y le guste... no se hable más del asunto.

BERTIN

pelota

¿Partido estelar? ¡Qué va!

La pareja Ansola-Careaga es, físicamente, de poco "peso". No hay más que verlos en la cancha y cesta en mano. Pero a la hora de manejar la expresada cesta, bien sujeta en su mano derecha, pronto se echa de ver cuán diestra la tienen uno y otro. Lo prueba que han jugado varios partidos formando pareja y han salido, si no de todos, de la mapor parte de ellos, claros vencedores. Anteayer tarde, sin ir más lejos, les hicieron morder el polvo de la derrota a Aragón y Elcoro que habían salido favoritos y justificado esta condición adelantándose a poco de romperse las hostilidades de cinco tantos, si mal no recordamos. Pero amigos, se pusieron a jugar Ansola y Careaga con mucha cabeza, o sea con lo de dentro de la cabeza, es decir, con inteligencia y a sumar tantos se ha dicho, y si no de un tirón, de varios, hasta alcanzar la meta, tanto 35, cuando sus adversarios, a la postre muy inferiores, quedaban en el 28.

En el otro partido, el que cerraba la serie, anunciado como estelar, de estelar no tuvo nada: Larrinaga y Fernán, jugando un disparate, por modo especial el delantero, se "comieron" materialmente, dejándolos en el tanto 19 por 35 que sumaron ellos, a Azcárate II, que no dio ni una ni media que fuese a derechas y al bueno de Arana, desesperado, en la zaga, por las intempestivas "entradas" de su delantero, de sus "palos". Lo dicho, de estelar, nada, o, si acaso, por el juego de Larrinaga y en part epor el de Fernán, no en lo tocante el de Azcárate y Arana...

J. FONTANET

NUEVO TELEFONO de "El Mundo Deportivo" 301 28 28

hipica

Prólogo del «Nacional» de saltos

«THOR», «KURFUS» Y «LIMITED EDITION», SIN DERRIBO

Madrid, 28. (Alfil). — Se han iniciado, en las instalaciones de la Real Sociedad Hípica Club de Campo, las pruebas de hípica, prólogo al Campeonato de España de Saltos de Obstáculos, que comenzará mañanas, viernes.

La prueba disputada esta mañana, reservada a caballos de Segunda, Tercera y Cuarta categorías, que no participen en el campeonato fue sobre doce obstáculos y trece esfuerzos.

CLASIFICACION

1. Sunday Beau (Duque de Aveyro), 0 Faltas 75,1
2. Desterro (Rosillo), 0 F. 75,6
3. Colpertone (Jorda), 0 F. 81,3

La segunda prueba, se disputó esta tarde sobre once obstáculos y doce esfuerzos. Estaba reservada a caballos matriculados en el Campeonato de España.

RESULTADOS

1. Thor (Alvarez Cervera), 0 faltas 72 segundo
2. Kurfus (Duque de Aveyro), 0 F. 72,4
3. Limited Edition (Amorós), 0 F. 72,8

informaciones ULTIMA HORA

Hilo directo con Benito Castejón

«NO SE TRATA DE UN APLAZAMIENTO»

El delegado nacional de E. F. y D. sostuvo una rueda de prensa con los representantes de los medios informativos madrileños sobre el polémico asunto de las elecciones presidenciales. Dado el interés del tema, terminado el acto y puestos en contacto telefónico con don Benito Castejón, nos glosó parte de lo tratado en los siguientes términos:

—Puedo decirles que estamos recibiendo sugerencias —y esperamos recibir más— de las federaciones, exponiendo las necesidades y conveniencias de cada una, de cara a las elecciones. No sólo de las federaciones actuales, sino también de candidatos y de posibles candidatos. Esto nos obliga a estudiar detenidamente el caso de cada deporte por separado y a decidir, uno por uno —quizás un poco como de artesanía— el cómo y el cuándo de sus respectivas elecciones.

—¿Variarán las normas?

—Piensa que nosotros hemos redactado un documento interno de trabajo. Quizá la sensibilización del momento político actual que vivimos y también alguna impaciencia, hayan motivado una excesiva divulgación informativa de estos pormenores de trabajo. De todas formas, en el prólogo ya constaba mi decidido propósito de estudiar individualmente la problemática de cada deporte, que es lo que vamos a hacer ahora.

—Entonces... ¡Simplemente un aplazamiento?

—No, no se trata de un aplazamiento, porque oficialmente no habían fechas fijadas. Además, en la práctica, quizás en algunas federaciones lo que se produzca, es un adelanto en sus elecciones y no un retraso.

Copa de Europa de baloncesto femenino

43-63: EL EVAX REMACHO AL MURALTESE

Lugano, 28. (Alfil).

El conjunto barcelonés del Evax derrotó hoy a domicilio al Muraltese de Suiza por 63 a 43 en partido de vuelta correspondiente a los dieciséisavs de final de la Copa de Europa de baloncesto femenino.

En el descanso las jugadoras españolas ya tenían ventaja en el marcador por 38 a 19.

Con esta victoria el Evax pasa a disputar los octavos de final, ya que en el partido de ida jugado en Barcelona, venció también al campeón suizo por 79 a 52.

Partido bien jugado por el Evax en la primera parte, que supo aprovechar los contraataques, moviendo bien el balón y con excelente colocación en el terreno de juego. En este período, el Evax fue cuando realizó sus mejores acciones, ya que en la segunda parte el juego entró en una fase muy distinta a la de la primera, debido a la actuación del árbitro italiano Balbini, que favoreció en todo momento a las jugadoras helvéticas, cargando de personales a las españolas y pitando alguna técnica que otra innecesaria.

El partido en definitiva, fue de neta superioridad de las campeonas españolas, que en todo momento mantuvieron su ventaja en el marcador.

EVAX: Fina García, 21; Rosa Castillo, 20; Joana Grau, 9; Nuria Rosell, 6; Conchi Navío, 2; Asunción Ibáñez, Carmina Villalvilla, Montserrat Bobé, Elena Sans, Kati Martínez.

MURALTESE: Lienar 16, Lacharint 5, Enriac Branca 8, Raga 4, Marsa 4, Eigger 3, Branca 3, Tasara 8.

En partido de octavos de finales, el Evax se enfrentará al campeón de Alemania Dusseldorf, el 18 de noviembre próximo.

COPA DE EUROPA MASCULINA

GRUPO C

TSKA Moscú - Alivik	131-95

GRUPO D

K. Amsterdam-ASPO T.	88-85

GRUPO E

Olympiakos-Dinamo B.	84-80
Maccabi - Sinudyna	110-81

Se inició el «Cuatro Naciones de balonmano», sin éxito

19-26: ESPAÑA SE HUNDIO FRENTE A HUNGRIA

Ginebra, 28. (De nuestro enviado especial, X. VENTURA.)

Doce minutos tan sólo bastaron para que el equipo español de balonmano fuera derrotado con amplitud, sin justificaciones que alegar por el de Hungría. Doce minutos en los cuales nuestro conjunto marcaron un solo tanto y encajaron ocho en contra; es decir los siete de diferencia real que el marcador señalaría al final del encuentro. Desde el minuto 18 de la primera mitad hasta el descanso, el equipo hispano se vino abajo de una manera espectacular.

Se devió de haber logrado mucho mejor tanteo en este encuentro, pese a todas las deficiencias que el juego de nuestra selección mostró sobre la pista. Y sin embargo, una derrota severa pasará al historial de las confrontaciones entre ambos países, que sigue pues presentando claro color magiar. Pero si descontáramos estos minutos de hundimiento, en el resto del partido la igualdad de eficacia (aunque lograda de manera muy distinta en ambos equipos), fue notable; hasta el momento en que el empate a ocho tantos se reflejaba el marcador, ya que el bajonazo de la primera mitad decisivo, parace el resultado también para la moral de los jugadores españoles.

Mal empezó pues España su actuación en este torneo de las Cuatro Naciones, cuya jornada inaugural se celebró en el Pabellón de Deportes de Stade de Champel de Ginebra. La derrota cabía esperarla y era lógica, pero las circunstancias que se produjeron no lo esperábamos todos cuantos aquí estábamos.

ESPAÑA 19 (9): Perramón (Pagoaga), Albizu (1, de penalty), Novoa (4), López (Balcells, 4), De Andrés (3), Goyo (4), Mario (2). Equipo inicial: Meana, Moral, Rochel, Uría. Tiros a puerta: 47 (20 más 27). Un penalty transformado de dos intentados (falló Albizu). Un expulsado: Albizu.

HUNGRIA, 26 (19): Bartales (1), Kovacs (7, tres de penalty), Szilagyi (7), Kenyeres (2), Kocsis (1), Gubanyi (3), Magiar (2) —equipo inicial—. Amovski (3), Scado, Cal, Pisingor. Tiros a puerta, 39 (22 más 17). Tres penalties transformados de tres intentados. Cuatro expulsados: Kenyeres, Szilagyi, Jamovski y Kocsis.

ARBITROS: Los suizos Iscber y Ryarb. Actuación casi perfecta, aplicando muy bien la ley de la ventaja.

En el segundo encuentro de la jornada el equipo de Francia batió al de Suiza por 20-18, tras un partido muy equilibrado, aunque no se ofreciera juego de una gran característica técnica. Suiza, que se enfrenta mañana a nuestro equipo, se mostró, más o menos, en la misma línea de juego en la que le viéramos cuando actuó en el Torneo Internacional de España celebrado el mayo pasado en Barcelona y en donde fue derrotado por nuestro equipo por el tanteo de 17-12. La jornada se iniciará con la confrontación entre Hungría y Francia, de claro color magyar.

RESULTADOS

Hungría - España	26—19
Francia - Suiza	20—18

CLASIFICACION

Hungría	1	1	0	0	26	19 2
Francia	1	1	0	0	20	18 2
Suiza	1	0	0	1	18	20 0
España	1	0	0	1	19	26 0

PARTIDOS PARA MAÑANA

Hungría - Francia
España - Suiza

Campeonato de Cataluña de hockey sala

EL POLO, NUEVO LIDER DEL GRUPO A

Prosiguió en San Cugat el Campeonato de Cataluña de hockey sala. La cuarta jornada de la competición emplazó a los equipos del sector de Barcelona, destacando la victoria del Real Club de Polo que se hace con el liderato del grupo.

RESULTADOS

Grupo «A»

Junior - Castelldefels	7—10
Xaloc - Polo	1—12

Grupo «B»

Pedralbes - Bolsa	0— 1
Barcelona - Polo 1897	aplaz.

Olimpíada de ajedrez en Haifa

Suecia aventaja a España

Haifa (Israel), 28. (Alfil.) — España hizo tablas y sufrió una derrota contra Suecia, en la 4.ª jornada de la Olimpíada de Ajedrez de Naciones que se disputa aquí.

España y Suecia deberán disputar todavía dos partidas de esta cuarta jornada que quedaron aplazadas.

En la categoría de damas, dentro del Grupo C, las representantes españolas lograron una victoria contra Francia en esta cuarta jornada, con dos partidas aplazadas.

Los resultados conseguidos hasta ahora en la cuarta jornada son los siguientes. Las partidas aplazadas entre paréntesis.

España - Suecia, 0,5, 1,5 (2); Argentina - Holanda, 1,5, 0,5 (2); Colombia - Venezuela, 1, 1, (2); Chile - Uruguay, 2, 2, (1); Paraguay - País de Gales, 1,5, 0,5 (2); Costa Rica - Nueva Zelanda, 1, 3; Guatemala - Mónaco, 2, 1, (1); Rep. Dominicana - Antillas Holandesas, 3, 0, (1); Bermudas - Islas Vírgenes, 2, 1, (1); Suiza - Israel, 1, 1, (2); Australia - Bélgica, 2, 0, (2); Austria - Finlandia, 2, 1, (1); Islandia - Luxemburgo, 3, 1, (1); Dinamarca - Irlanda, 3, 0, (1); Escocia - Guernsey, 3, 0, (1); Japón - Hong Kong, 1, 0, (3); Andorra - Islas Faroe, 2, 1, (1); Alemania Federal - Inglaterra, 2, 2; Estados Unidos - Italia, 2, 1, (1); Noruega - Filipinas, 1,5, 1,5, (1); Canadá - Irán, 1,5, 1,5, (1); Papau - Islas Vírgenes Británicas, 2, 0, (2).

La clasificación la encabeza igualmente Alemania Federal, con 12 puntos, seguida de Estados Unidos e Inglaterra, con 11 puntos; la primera de estas dos naciones, con una partida aplazada. Argentina figura en séptimo lugar, con 9,5.

En la Olimpíada se otorga un punto por victoria y medio punto por tablas, compitiendo en la categoría masculina cuatro representantes y tres en la femenina, dividida en cuatro grupos.

Clasificación de la cuarta jornada, femenina.

GRUPO «A»

Colombia - Israel, 1-2; Australia - Austria, 1,5-1,5.

GRUPO «B»

Holanda - Dinamarca, 2,5-0,5; Finlandia - Japón, 2-1; Canadá - País de Gales, 1-1 (1).

GRUPO «C»

España - Francia, 1-0 (2); Inglaterra - Nueva Zelanda, 3-0; Italia - Suecia, 1-0 (2).

GRUPO «D»

Estados Unidos - Suiza, 1-0 (2); Alemania Federal - Filipinas, 2-0 (1); Irlanda - Escocia, 3-0.

VUELVE REXACH

Frente al Hércules, que ha sacado dos empates en sus dos últimas visitas al estadio barcelonista, vuelve a la formación azulgrana el artillero Rexach, que no salió como titular en el "Calderón" y entró en el equipo tras la lesión de Neeskens. La potencia goleadora de Rexach es una buena baza que juega Michels para que no se repita aquello de que no hay dos sin tres.

(Foto García Monserrat)

HIGUERAS, campeón de España

Por 6-4, 1-6, 6-4 y 6-3, Higueras se impuso a Muntañola en la final del Campeonato de España de tenis, haciendo bueno el pronóstico general, e inscribiendo por segunda vez su nombre en el palmarés de la competición

El Mundo Deportivo

FUNDADO EN 1906

10pts.

Año LXXI — Número 16.513
Barcelona, sábado, 30 de octubre de 1976

OJD

Por conducción urgente se incrementa el precio de este ejemplar en 1 peseta en Baleares, Canarias, Madrid, Sevilla, San Sebastián, Málaga, Valladolid, El Ferrol, Almería, Santander, Valencia, Gijón, Oviedo, Granada, Salamanca, Alicante, Ceuta, Tánger, Elche, Lorca y Pamplona

Liga Nacional de baloncesto

Hospitalet, un rival siempre incómodo para el Juventud

Los tres «primates» asumen en esta jornada el papel de visitantes y de ellos es el Juventud, sin duda, el que menos confiado puede esperar este su segundo desplazamiento. El Hospitalet, su adversario, solió resultarle muy difícil y en su pista sufrió la «Penya» tropiezos de consideración. En el cambiante panorama de la Liga el valor específico de los equipos está sujeto a constantes fluctuaciones y en estos momentos la superioridad del Juventud sobre el cuadro ribereño es lo bastante amplia para que el encuentro no ofrezca demasiadas dudas en lo que a su desenlace concierne. El Juventud, en efecto, ha de sacar en buena lógica dos puntos del lance. Lo que no quiere decir que ello vaya a ser tarea fácil, porque puede tenerse la seguridad de que los ribereños lucharán hasta el límite de sus fuerzas —que esta admirable cualidad es su característica más acusada— lo que bastará para que los verdinegros luchen, a su vez, sin concesiones. El partido, así planteado, resultará, a no dudar, un bello espectáculo, con sus buenas dosis de emoción.

No puede decirse lo mismo de los encuentros en que intervienen los otros dos «grandes». El Real Madrid ha de disponer del Vasconia con desahogo. Las fuerzas se ofrecen demasiado desiguales. Y el Barcelona, por su parte, ha de imponerse sin problema alguno sobre ese borroso Breogan del que el americano Fulkarton es medio equipo... y quizás nos quedamos cortos.

Si el equilibrio de fuerzas es la condición indispensable —y evidentemente lo es— para que un encuentro ofrezca un interés cierto en su desarrollo, no cabe duda de que los choques de mayor relieve de la jornada son el Cotonificio-Pineda y el Manresa,Dico's, con un ligero tinte casero, eso sí, en ambos. Estudiantes-Valladolid puede ser incluido también en este último grupo, aunque el pronóstico —favorable al Estudiantes— se perfile con mayor claridad.

Manuel ESPIN

PARTIDOS Y ARBITROS

Sábado, 30 octubre:
20.00 VASCONIA - REAL MADRID. Bagué - Fajardo
20.45 COTONIFICIO - PINEDA. Hernández - Cabrera
20.30 HOSPITALET - JUVENTUD. Vilagrasa - Navarro
19.00 ESTUDIANTES - VALLADOLID. Torrents - Escobar

Domingo, 31 octubre:
12.30 MANRESA - DICO'S. Páez - Echarren
1.15 BREOGAN - BARCELONA. Marcé - Gavaldá

SEGUNDA DIVISION

Sábado, 30 octubre:
20.30 CASTELLAR - HELIOS. Allué - Romero
20.00 AGUILAS - LIRIA. Rabinal - Martínez

Domingo, 31 octubre:
20.00 MATARO - VALLEHERMOSO. Arteseros - Galiano
12.30 CAJA RURAL - OBRADOIRO. Nicolau - Alós
11.45 BOSCO - NAUTICO. Vallaure - Guillán
12.15 MIRAFLORES - LA SALLE. Tudón - Molina
12.30 C. A. U. - MOLLET. Casquero - Calvo

LA LIGA EN LA MANO

	BARCELONA	BREOGAN	COTONIFICIO	DICO'S	ESTUDIANT.	HOSPITALET	JUVENTUD	R.MADRID	MANRESA	PINEDA	VALLADOLID	VASCONIA
BARCELONA	L											114-76 24/10
BREOGAN		I			73-65 17/10							
COTONIFICIO		102-99 24/10	G									
DICO'S				A		86-70 24/10						87-86 17/10
ESTUDIANTES					N				86-83 24/10			
HOSPITALET	108-117 17/10					A						
JUVENTUD							C				122-83 17/10	
R.MADRID								I		89-59 17-10		
MANRESA			91-89 17/10						O			
PINEDA							90-96 24-10			N		
VALLADOLID								90-112 24/10			A	
VASCONIA												L

Sorpresas en la Copa de Europa

MOBILGIRGI Y SINUDYNE, DURAMENTE DERROTADOS

Roma, 29. (Alfil.) De «jueves negro» califica hoy la prensa deportiva italiana las derrotas sufridas anoche por Mobilgirgi y Sinudyne, los dos equipos italianos de baloncesto que juegan en la Copa Europea de campeones.

El Mobilgirgi, campeón de Europa, experimentó un sorprendente traspiés en la ciudad alemana de Leverkusen, cerca de Colonia, donde fue superado por el Tus 04 Mayer en forma inapelable (103-86). El equipo italiano de Varese no pudo contar con la presencia del alero norteamericano Morse, que está lesionado, y perdió al minuto de juego a Meneghin, resentido de una vieja lesión.

En cuanto al Sinudyne, ganador en 1976 del título italiano, cayó en Tel Aviv contra el equipo de Macabi por 110 a 81, en una pobre actuación que la crítica no esperaba.

Ambas derrotas comprometen seriamente las posibilidades de Mobilgirgi y Sinudyne para acceder a la ronda final en la disputa de la Copa de Campeones.

En el partido de retorno, Mobilgirgi deberá derrotar en Varese al Tus 04 por una diferencia mayor de 17 puntos para seguir aspirando a pasar a la ronda inmediata.

Más difícil se le presenta el panorama a Sinudyne, cuyo vencedor de anoche, el Macabi, ya ha ganado los dos partidos que jugó como visitante, contra el Dinamo de Bucarest y el Olimpiakos de Atenas, mientras los italianos todavía les falta enfrentarse a ellos.

Segunda División

JORNADA DE TRAMITE PARA EL MATARO Y CAJA RURAL

Después de las primeras escaramuzas, la cuarta jornada de Liga se presenta con neto color casero, ya que los primeros clasificados, Mataró y Caja Rural, reciben en sus respectivos feudos al Vallehermoso y Obradoiro. A «priori» los dos primeros clasificados deben conservar sus ventajosas posiciones.

El Mataró, líder destacado, medirá sus fuerzas contra el conjunto madrileño del Vallehermoso y todo parece indicar que los mataronenses no tendrán problemas para alzarse con la victoria, debido a su extraordinario momento de juego. Así lo indican sus tres victorias en otros tantos encuentros, por tanteos superiores a los 300 puntos. Por otra parte, el equipo de la capital ocupa un cómodo sexto puesto con cuatro puntos, pero esta visita a la cancha del conjunto costeño no es la más apropiada para abrir su cuenta de positivos.

Tras la brillante victoria en la pasada jornada sobre el cuadro coruñés del Bosco, el La Salle se desplaza a Málaga para enfrentarse al Miraflores. En principio existe un gran equilibrio entre los dos equipos, pero el factor campo debe decidir la suerte a favor de los malagueños.

El tercer encuentro de interés para la afición catalana se centra en la minimizada lucha entre los dos últimos clasificados, el C.A.U. y el Castellar. Junto con el Helios de Zaragoza aún no han conseguido anotarse ningún punto y los tres mantienen en su casillero un par de negativos. Sin embargo parece muy posible que los asturianos se adjudiquen los dos primeros puntos de la Liga a costa de los castellarenses. Partido importante de cara a abandonar los últimos puestos de la clasificación y al mismo tiempo ahuyentar el fantasma del fatídico descenso.

J. M. F.

golf

STRANGE, MEJOR QUE NICKLAUS, EN SIDNEY

Sidney, 29 (Alfil). — El joven norteamericano Curtis Strange aumentó a tres golpes su ventaja en el torneo internacional «Wills-Bulletin», de golf, que se disputa en esta capital.

Strange, de 21 años de edad, tras unos comienzos desafortunados, logró hacer los 18 hoyos de la segunda jornada en 89 golpes, tres bajo par, lo que le da un total de 140 golpes para los 36 primeros hoyos.

A continuación marchan:

2. Jack Nicklaus (EE. UU.), 143 golpes.
3. Terry Kendall (N. Zelanda), 144.
4. Ex aequo: Maurice Bembridge (Inglaterra) y David Graham (Australia), 146 puntos.

LA PAREJA CAMPEONA DEL MUNDO DE PATINAJE ARTISTICO, SE RETIRA

Moscú, 29 (Alfil). — Ludmila Pakomova y Alexander Gortchkov, campeones mundiales y europeos de patinaje artístico, abandonarán la competición en el curso del presente año, según reveló hoy un portavoz de la Federación Soviética de Patinaje.

Gotchkov, en el curso del presente año, sufrió una operación de pulmón, lo que le ha llevado a adoptar esta decisión, de común acuerdo con su pareja.

DEUSTO:
UN META DIFICIL

Teóricamente, el Barcelona sale esta tarde como neto favorito ante el Hércules aunque el cuadro alicantino arrancara sendos empates en sus dos últimas visitas ligueras al Nuevo Estadio. El ataque azulgrana parece irresistible en su feudo y de ahí la convicción de que el Hércules no podrá resistir toda la presión a que lógicamente se verá sometido. Con todo el cuadro visitante no ofrecerá facilidades. A sus 30 años, el guardameta Deusto —después de la goleada encajada por el sevillista Paco en San Mamés— es el menos batido del Campeonato. Y de ahí que el conjunto de Michels tenga que pisar el acelerador a fondo desde el comienzo para confirmar el pronóstico

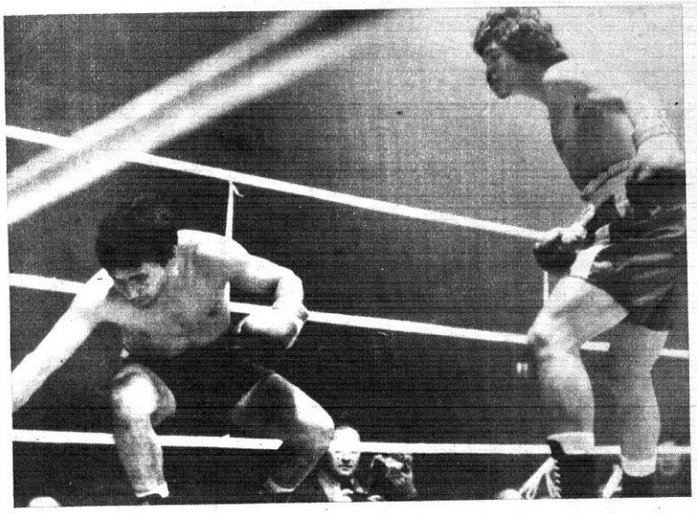

TRISTE FIN DE UN CAMPEON

Se acabó la historia. El boxeo español perdió su segunda corona mundial en tres semanas. Y lo peor de todo que la derrota de Velázquez fue una derrota triste, anticipada, prevista y esperada. La pelea de Segovia fue más que un combate una pobre representación, con dos púgiles que no hicieron sino repetir su pelea de unos meses antes. Sólo que esta vez para Velázquez no hubo la increíble lotería de entonces. Las cosas ocurrieron como debían ocurrir. Y el telón bajó rápidamente sobre un campeón del mundo que sólo lo era de ficción. (Telefoto Europa Press.)

¡Con 9 hombres!, el Tarrasa le pudo al Barcelona At.

(CRONICA EN PAGINAS CENTRALES)

El Mundo Deportivo
FUNDADO EN 1906
12 PTS.
Año LXXI — Número 16.514
Barcelona, domingo, 31 de octubre de 1976

LIGA NACIONAL DE BALONCESTO

69-69: EL JUVENTUD TROPEZO, UNA VEZ MAS, EN HOSPITALET

El Juventud volvió a tropezar en la piedra con la que ya viene siendo tradicional que tropiece cada año. Decididamente, la pista del Hospitalet es una pista maldita para verdinegros. Eso parece, a la vista de los tres partidos jugados allí por el Juventud en tres ediciones consecutivas de Liga sin conseguir la victoria que la lógica le tenía asignada de antemano. Recordemos: en la Liga 1974-75, perdió por 80-75; en la 1975-76, por 75-72; y en la actual, aun habiendo evitado la derrota, salió con este 69-69 que para el Juventud supone un contratiempo de consideración.

Por supuesto, no hay que creer en la influencia de hados maléficos. La causa de est etropiezo, como la de los anteriores, tienen una explicación más sencilla: el Hospitalet, plenamente percatado ed que nada tenía a perder, por considerarlo todo perdido de antemano, y sí mucho a ganar, se empleó con un ardor, un nervio, y un afán de victoria, sencillamente impresionantes. Y si a esto se añade que el Juventud, desbordado siempre por la huracanada fuerza ofensiva de los ribereños, y, asimismo, obstaculizados sus movimientos de ataque por la defensa ribereña, de una agobiante presión ante la que no había medio de que los badaloneses hallasen posiciones de tiro medianamente propicias, se explicará el curso adverso que el marcador estuvo describiendo durante todo el primer tiempo, de neto dominio del Hospitalet.

El secreto de la desigualdad de este primer tiempo, que se cerró con 35-26, después de haber llegado a verse los badaloneses con 17 puntos por debajo (33-16 a los 16 m.), no es otro que el de la tremenda fuerza con que defendió el Hospitalet, con la que no dio el menor respiro a los atacantes costeños. Hay, a este respecto, unos datos muy significativos: Bosch, con Creus pegado a él como la sombra al cuerpo, no consiguió una sola canasta de sus siete intentos; Costello, de cuya custodia se encargaba Farelo, anotó sólo 2 de 4; Fernández, vigilado por Guimerá, no halló posición de tiro más que en dos ocasiones, de las que sólo acertó en una, con el agravante de que, siendo el marcaje recíproco, Guimerá estuvo zafándose una y otra vez de la vigilancia de su par, anotando con insolente facilidad. Meléndez quiso taponar ese hueco relevando a Fernández por Margall, pero tampoco Este pudo gran cosa ante la inspiración del hospitalense, que saldría este primer tiempo con el magnífico promedio de 5 a 9. En los demás emparejamientos, las fuerzas anduvieron más equilibradas: Molina y Santillana se frenaron mutuamente con cierta eficacia (ambos con 4 canastas de 9 intentos), aunque el éxito, en este caso, era lógicamente del pivot ribereño, que lograba igualarse a su encopetado rival, y otro tanto ocurría en el emparejamiento Prince-Filbá (4 de 11 y 10 de 10, respectivamente).

Es evidente, por lo tanto, que la ventaja del Hospitalet en el marcador se debió, en este primer tiempo, a la superioridad con que Guimerá, siempre preciso y deslumbrante en una fase ya próxima al descanso.

En la segunda mitad, que ambos equipos iniciaron con las mismas formaciones que habían empezado el encuentro —con el sólo cambio de Fernández por Margall en el Juventud— se observó un cierto cambio de decoración. El ímpetu hospitalense había remitido un tanto y, en lógica contrapartida, el Juventud se mostraba más entonado, más equilibrado en ataque, más cómodo ante la zona adoptada por los locales. Margall había acabado por tomarle la medida a Guimerá y éste dejó de hallar tan fáciles posiciones de tiro. Farelo, tras tres intentos fallidos, fue relevado por Ortega. Molina, al que Santillana había cargado con la cuarta personal, cedió su puesto a Mayo. El equipo ribereño, tan fluido en la primera mitad, se había descompuesto a ojos vistas. El mismo Prince falló siete intentos seguidos antes de enhebrar una corta serie de tres canastas, mientras Creus no lograba ya sujetar a Bosch como la había hecho antes.

El Juventud, ahora con un Filbá que sellaría este segundo tiempo con un espléndido 5 de 6, y con una equitativa distribución de aciertos en ataque, fue acortando distancias y en el minuto 31 había logrado dar alcance a su adversario (51-51). De aquí al final, un tremendo, dramático forcejeo, con diferencias mínimas. El Hospitalet trató de despegarse, pero el tesón combativo de los locales no permitió que el margen costeño llegase más allá de los tres puntos. Con 66-69 a un minuto del final, el Juventud parecía tener una clara opción al triunfo, pero en tan crucial situación, veíase claramente perjudicado por el arbitraje —sobremanera el de Villagrasa— que, correcto por lo general en todo el partido, éste se les fue de la mano y con absurdo juego de compensaciones trataron de reparar un error con otro error. Para colmo, con 16 segundos y balón en su poder, éste lo perdió el Juventud por un pase forzado a Cairó que éste recogió pisando la línea de fondo. Se le evaporaba así al Juventud una última oportunidad de evitar la pérdida de un punto que quizás haya de ser de consecuencias funestas para sus aspiraciones en este Liga.

Manuel ESPIN

HOSPITALET, 69 (35). 29 canastas de 74 intentos = 39'1 por ciento; 11 tiros libres de 15 lanzados; 20 faltas personales; 1 jugador eliminado: Molina (39 m. 44 s., 69-69). Creus, 7; Farelo, 10; Guimerá, 14; Molina, 13; Prince, 18 (alineación inicial); Ortega, 8; Mayo, 0; Jofresa, 2.

JUVENTUD, 69 (26). 27 canastas de 62 intentos = 43'5 por ciento; 15 tiros libres de 23 lanzados; 17 faltas personales; 2 jugadores eliminados: Margall (39 m., 66-69) y Santillana (39 m. 23 s., 67-69). Bosch, 6; Costello, 14; Fernández, 4; Filbá, 23; Santillana, 14 (alineación inicial); Margall, 8; Cairó, 0.

Siga el deporte en
El Mundo Deportivo
con los enviados especiales

97-108: Lucida réplica del Vasconia frente al Real Madrid

Vitoria, 30. (De nuestro corresponsal, PEGO)

Aunque la tarde ha sido muy buena, no se ha llenado el Pabellón Municipal de Deportes con la presencia del Real Madrid. Han ganado, como ya se presumía, los madrileños por once puntos de ventaja, diferencia que al término del primer tiempo parecía iba a ser mucho mayor.

Los comienzos del partido, así como luego al final, fueron los más interesantes. Lanzados ambos equipos al ataque, hubo diversas igualadas a 2, 8, 10, 12 y 14, para en este tanteo despegarse el Real Madrid con mejor calidad técnica, más acertado ataque y una completa defensa que ha hecho inútiles todos los intentos del equipo local. Poco a poco y merced al magnífico enceste mostrado por Brabender, los pupilos de Lolo Sáinz se fueron afianzando para llegar al descanso netamente aventajados.

Todo hizo presumir que en la continuación esta ventaja sería aumentada, más no fue así.

El Vasconia se creció imponiéndose todos sus hombres un esfuerzo superior al realizado en el primer tiempo. Tal vez por la entrada en el conjunto del joven Cengotita que movió muy bien el balón y dio velocidad y nervio al conjunto. Un poco también porque el Real Madrid que ya se consideraba como neto ganador dejó en la cancha a jugadores no del cinco titular, causando baja Brabender, Luyk y Prada que hubo de salir más tarde por personales. Con Romay y López Iturriaga en la cancha la potencialidad merengue bajó de tono, incluyéndose también a Vicente Ramos. Por estas causas, mayor entrega del Vasconia y cesión territorrial del Madrid, el partido se fue encarrilando para los locales, que fueron acortando distancias hasta llegar al final con sólo once puntos de desventaja, por lo que se considera resultado favorable, ya que, como antes decimos y visto el final del primer tiempo, todo hacía presumir un amplio tanteo en favor de los madrileños.

VASCONIA, 97; 84 puntos en juego de 72 lanzamientos (58,5 %); 13 puntos de 16 tiros libres (80 %); 22 faltas personales; eliminados, Segurola, minuto 27, Querejeta, minuto 38 y Bruce, minuto 40. Anotadores: Capetillo (2), Pinedo (22), Segurola (8), Luquero (24), Bruce (21) —cinco inicial— Querejeta (12), Junguitu (4), Cengotita (4) y Garayalde.

REAL MADRID, 108; 98 puntos en juego de 73 lanzamientos (67 %); 10 puntos de 16 tiros libres (63 %); 20 faltas personales; eliminados, Prada, minuto 28 y Cristóbal, minuto 39. Anotadores: Corbalán (10), Walter (41), Brabender (24), Luyk (2), Prada (13) —cinco inicial— Cristóbal (7), Cabrera (2), López Iturriaga (8), Vicente Ramos (1), Paniagua y Romai.

Arbitraron los señores Bagué y Fajardo que tuvieron una buena actuación.

106-85: El Estudiantes dispuso con autoridad del Valladolid

Madrid, 30. (De nuestro corresponsal, MERCADE). — No es que la diferencia en el marcador fuese excesiva, pero el que más y el que menos pensaba que un tiempo al menos aguantarían los hombres de Monsalve, que se vieron apoyados por una buena masa de seguidores que se desplazaron al Maraguiños. No fue así y la primera mitad fue más que suficiente para que los colegiales se despegaran en el marcador.

Monsalve ordenó una defensa de zona, alternando a uno tras uno y dos-tres. Siempre con la variante de que Martín seguía a todas partes a Gregg. La defensa no era todo lo compacta que debe de ser, pero la verdad es que ayer el Estudiante hizo el 70 por ciento de los puntos en fulminantes contraataques, y en eso de bajar a defender rápido sí que se mostraron muy remisos los del Pisuerga una y otra vez.

En la segunda parte, Monsalve cambió la defensa de zonas por una individual, y cuando conseguía canasta hacían presión, que no siempre fue eficaz, porque había gente que se escapaba bastante bien de ella. Con todo, el equipo se entonó y tan sólo perdió por tres puntos; además de porque lo hicieron mejor, porque el americano se encontró a sí mismo y realizó cosas con verdadera soltura. Cierto que al principio los colegiales se confiaron un poco en encontrar la diferencia que hubo entre el primer tiempo y el segundo.

Ramos no pudo contar con Beltrán y tampoco puso en juego a Cambronero y Pinero, ambos sin estar en condiciones. Pretendieron regular de forma individual y lo que sí bordaron fue el contraataque, que además de bello y rápido, fue efectivo.

Estudiantes, 106 (57 y 49), 43 canastas y 20 tiros libres convertidos de 29 lanzados, 29 faltas personales. López, en el minuto 34; José Luis, en el 36, y Mariano García en el 39, expulsados por las 5 faltas. Anotadores: Gil (22), Gonzalo Sagi Vela (24), José Luis Sagi Vela (13), Mariano García (12), Gregg (26), López (8), J. M. Beltrán (1).

Valladolid, 85 (39-46), de 32 canastas y 20 tiros libres de 30 lanzados, 24 faltas personales. Callejo, expulsado por las 5 faltas en el minuto 29. Anotadores: Javier (0), Beiran (8), Fuente (13), Martín (19), Hodge (35), Lafuente (2), Martínez (4), Fernández (2), López Valles (2).

Arbitros: Torrent y Escobar, muy mal.

«Par 3» en uno, en Sant Cugat
ESPINAR - VERONICA HOSPITAL GANARON EL «VALDES CASAS Jr.»

Sant Cugat del Vallés, 30. — Con la participación de más de veinte parejas mixtas, se celebró en los «links» del Club de Golf de Sant Cugat el «II Trofeo Valdés-Casas Junior» para parejas mixtas.

Buen tiempo y un «s.s.s.» de 67 para el campo que es de par 68. La victoria fue para la pareja formada por Javier Espinar y Verónica Hospital, que terminaron con 66 netos. En la clasificación «scarcht», Joaquín Gefaell y Luisa Morales fueron los primeros, con 69 golpes.

El protagonistas de la jornada fue el joven jugador Rogelio González Xicota, de 17 años, quien en el hoyo número 12 («El Puente») salió de «tee» con un hierro 6 tan bien dirigido, que la bola fue directa a «green» donde falló a metro y medio de la bandera, para seguir rodando e introducirse así en el hoyo. «El Puente» es un par 3.

PABELLON CANODROMO
Avda. José Antonio-Llansá (Plaza de España)
DIARIO: 5 TARDE
SABADOS: 4.30 TARDE
NOCTURNAS: Lunes, miércoles, viernes, sábados y vísperas de festivos en continua de tarde
MATINALES: Domingos y días festivos, a las 11
GRANDES
CARRERAS DE GALGOS

83-81: El Pineda opuso seria resistencia al Cotonificio

Partido de escaso nivel técnico, pero lleno de fuerza y entrega por parte de todos los contendientes. Fueron 40 minutos de forcejeo y equilibrio, ninguno de los dos equipos conseguía dominar la situación. Así lo demuestran las alternativas registradas en el marcador y la apretada victoria final del Contofinicio.

Inicialmente los badaloneses se mostraron cautos y su juego era demasiado lento, ello explica que a los 4 m. el marcador señalara 5-2. A partir de este instante el equipo local imprimió mayor rapidez a su juego y consiguió distanciarse del Pineda, estableciendo un rotundo 30-19.

Todo hacía presagiar una fácil victoria del conjunto que dirige «Aito», pero todo fue un espejismo, ya que el cuadro costeño comenzó a reaccionar y sacudirse el dominio a que estaba sometido.

La clave del cambio de decorado se centró en la afortunada sustitución de Dávila por Pérez, ya que ello forta-leció el sistema defensivo del Pineda y al mismo tiempo potenció su ataque, donde Alcañiz, en una noche de aciertos, consiguió 6 lanzamientos de 7. Al mismo tiempo, cambiaron el sistema de marcaje; abandonaron el de zonas y pasaron al de hombre a hombre. Ello permitió sujetar al norteamericano del Cotonifio, Willet, que hasta aquellos momentos hacía estragos en el aro visitante.

El Pineda supo sacar provecho de su mejor planteamiento táctico y por ello finalizó la primera parte con una ventaja de dos puntos a su favor.

En la reanudación el partido continuó dentro de la misma tónica; gracias a ello los visitanteasa comenzaron a tomar notoria ventaja en el marcador, tal como lo refleja el tanteo de 42-49. Esta fue la máxima diferencia que alcanzó anotarse el Pineda, pero no pudo mantenerla, porque el empuje de los locales doblegó el férreo sistema de marcaje a que estaban siendo sometidos sus hombres más efectivos hasta aquel momento.

Cuando parecía que el conjunto de Fernando Heras iba a tomar las riendas del partido, siguió la fórmula mágica que tiró por tierra toda su eficaz labor realizada hasta aquellos momentos.

Con un golpe maestro de inteligencia, Aito mandó a sus jugadores que practicaran un feroz «pressing». Aquí estuvo la clave de este emocionante encuentro, ya que el sistema de juego sorprendió a los jugadores del Pineda, que por unos minutos quedaron como agarrotados. Esta llave maestra dio sus frutos rápidamente. De un resultado adverso se pasó a un 57-51 y 71-58, dos tanteos parciales que ponen al descubierto la eficacia del «pressing» del cinco badalonense.

Conforme iban pasando los minutos el Pineda se fue recuperando y comenzó a acercarse peligrosamente en el marcador. Todo era posible en los minutos finales, pero la ventaja adquirida por el cuadro de Badalona fue suficiente para anotarse los dos puntos en litigio.

En una desesperada acción el Pineda puso en práctica un tímido «pressing», por ello no logró forzar al máximo sus últimas posibilidades de alzarse con el triunfo.

El arbitraje corrió a cargo de Hernández Cabrera y Herrera. Los dos estuvieron a un buen nivel, no obstante, debido a la presión ambiental perdieron un poco el pulso del partido, ello engriseció la brillante labor realizada hasta los últimos minutos del encuentro.

J. M. FERNANDEZ

COTONIFICIO: 83 (36). 34 canastas de 55 intentos = 61,9 por ciento. 15 tiros libres de 22 lanzados. 28 faltas personales. Cuatro jugadores eliminados: Ametller, 26 m. 57-53; Willet, 29 m. 63-55; Pascual, 34 m. 69-58 y Héctor 39 m. 79-68. Willet, 15; Costa, 1; Sada, 2; Pascual, 11; Mendiburu, 10; Ametller, 6; Peray, 4; Héctor, 24; Oleart, 10.

PINEDA: 81 (38). 31 canastas de 46 lanzamientos = 67,2 por ciento. 19 tiros libres de 30 lanzados. 21 faltas personales. Tres jugadores eliminados: Carod, 31 m. 65-57; Elmer, 36 m. 73-62 y Alcañiz, 38 m. 79-74. Carod, 9; Pérez, 5; Dávila, 8; Babassa, 3; Elmer, 16; Melero, 2; Alcañiz, 16; Mora, 22.

SEGUNDA DIVISION

Resultados

Aguilas - Liria	86—75
Castellar - Helios	94—87

Liga Nacional femenina

EVAX - MATARO, UN CHOQUE DE ALTOS VUELOS

La Liga Nacional femenina entrará en la segunda jornada. En la ronda inicial, la mayoría de los pronósticos se cumplieron con más o menos regularidad, destacando ya de entrada la actuación de los favoritos: Evax, Mataró y Celta, precisamente el trío que puede alzarse con el título de Liga.

Uno de los encuentros clave se llevará a cabo hoy domingo. Protagonistas de la supercita, Evax - Mataró, el «tandem» que se repartió los mejores puestos en la última edición y que en un mano a mano, sumamente interesante, hará posible que uno de ellos, al menos en la primera vuelta, encabece el liderato de la clasificación.

El Mataró será en esta ocasión el visitante del Evax. Al frente del «cinco» mataronés está José María Solá, Seleccionador Nacional y entrenador del equipo costeño que nos dijo con vistas a esta confrontación:

—«El equipo está en un buen momento. Siempre que hemos ido a jugar a la pista del Evax se ha jugado muy bien y creo sinceramente que el Mataró ganará en esta ocasión.»

—¿Así de fácil?

—No, fácil no habrá de serlo. Precisamente el Evax también está pasando por un momento de alza y sabemos que presentará batalla por conseguir los puntos, pero yo tengo gran confianza en mi equipo y superaremos a nuestro adversario.

—¿Problemas de alineación?

—Ninguno. Dispondré de toda la plantilla en la que figuran las once jugadoras siguientes: Carmen Famadas, Olga Martínez, Quima Cot, Rosa Mata, Carmen Fraile, Natalia Balaguer, Margarita Sánchez-Candado, Ruth Epalza, Dolores Iglesias y la junior Nuria Llobet y Montse Prat.

—¿Lo que más le inquieta del Evax?

—Dos jugadoras en especial, Fina García-Alcaraz y Rosa Castillo que son piezas fundamentales y que a juzgar por su reciente trayectoria están en su momento álgido. Nuestra defensa tendrá trabajo para detenerlas.

—¿Demasiado pronto, este compromiso?

—Bueno, quizá si hubiera llegado un poco más adelante el equipo se encontraría más rodado, pero tanto uno como el otro estamos en igualdad de condiciones y apurando un poco nuestro adversario está jugando la Copa...

—¿Este puede ser el año del Mataró?

—Sí. Nuestro objetivo primordial es conseguir el título este año y creo sinceramente que tenemos las máximas posibilidades.

—¿La Recopa no les apetece?

—Todo lo que sea competición nos interesa, pero no vamos a engañarnos. En la Liliana Ronchetti sabemos lo que podemos dar de sí y hasta dónde se puede llegar, pues estamos limitados. En cambio en la Liag Nacional sí que podemos aspirar con pretensiones al título.

M. C. HERNANDEZ

ENCUENTROS DE LA JORNADA

Evax — Mataró
Lérida — Celta
Creff — Tabacalera
S. Sebastián — Hispano
defensa endrá trabajo para de-
Tenerife — L'Oreal

NUEVO TELEFONO de "El Mundo Deportivo" 3012828

tenis

Habrá 21 millones en juego

SUPER-MANUEL PARTICIPARA EN LA «CHALLENGE CUP»

NewYork, 30. (Alfil). — Ocho de los mejores tenistas del mundo disputarán el próximo mes de diciembre la segunda challenge cup en Las Vegas, jugándose su primera fase justo antes del Masters de Houston. En esta competición que está dotado con la escalofriante cifra de 21.500.000 pesetas en premios participará el español Manolo Orantes en compañía de ases tan acreditados como Jimmy Connors, Ilie Nastase, Rod Laver, Adriano Panatta, Ken Rosewall, Eddie Dibbs y Harodl Solomon.

Divididos en dos grupos, el primero y segundo de cada uno de ellos accederá a las semifinales que se disputarán del 16 al 19 de diciembre para llegar a la final entre los dos vencedores el 10 de abril de 1977.

Ramírez y Fibak disputarán la final de Viena

Viena, 30. (Alfil). — El mejicano Raúl Ramírez y el polaco Wojteck Fibak disputarán la final del torneo internacional que se celebra en esta ciudad, perteneciente al Gran Prix y dotado con 3.335.000 pesetas. En las semifinales de la competición Ramírez se impuso al paraguayo Victor Pecci por 6—2, 3—6 y 6—4 y Fibak derrotó al sueco Ove Bengston por 6—4 y 6—1.

Dibbs contra Fillol, en París

París, 30. (Alfil). — Eddie Dibbs y Jaime Fillol serán los protagonistas de la final que mañana se disputará en el estadio Pierre Coubertin de París, correspondiente al Grand Prix. Para llegar a este último partido Dibbs ganó a Smith por 2—6, 6—2, 6—3 y 6—3 y Fillol a Cox por 6—0, 6—3 y 7—6.

Elecciones para presidente del R.C.T. Barcelona

El próximo día 14 de diciembre, a las 19 horas, en su local social, el RCT Barcelona 1899, celebrará su Asamblea General Extraordinaria de Socios para tratar de la elección de presidente y de Junta Directiva, dado que como se recordará falleció recientemente don Jorge Soler Cabor.

Borg, un «super-star»

Vichy, 30. (S. E.). — El sueco Bjorn Borg dejó de un lado el tenis para dedicarse a otros deportes y ganó las 350.000 pesetas del primer premio de la competición francesa de «Super-Stars».

Borg, de 20 años, famoso por su revés de dos manos en las pistas de tenis, acumuló 53 puntos en la competición celebrada en esta ciudad, tras vencer en la prueba de remo y en los 600 m. con obstáculos.

La competición de «Super-Stars», importada de EE.UU., obliga a los participantes a actuar en deportes que no sean los suyos específicos.

Guy Drut, campeón olímpico de los 110 m. vallas, obtuvo 45 puntos, tras quedar segundo tras conquistar cinco segundos puestos. El tercero fue Ivo Van Damme, de Bélgica, medalla de plata en los 1.500 m. y de bronce en los 800 m. de Montreal. Obtuvo 44 puntos. Cuarto fue el «as» británico de rugby, Garreth Edwards, con 42,5. El premio a la desgracia se otorgó al veterano ciclista Raymond Poulidor que sólo consiguió tres puntos.

Nastase se impuso a Vilas a domicilio

Buenos Aires, 30. (Alfil). — El rumano Ilie Nastase se proclamó anoche campeón del Torneo cuadrangular de tenis disputado en esta capital al vencer al argentino Guillermo Vilas por 7—5 y 7—6.

Cuando Vilas ganaba por 5—1 en el primert «set» tuvo a Nastase «set-point» después de haberle quebrado el saque por dos veces en el primero y quinto «game».

Lejos de haber ganado ese tanto que le hubiera bastado para adjudicarse el «set» inicial, comenzó a jugar atado, como si le abrumara la facilidad con la que podría triunfar, algo que no le sucede por primera vez.

De hecho Nastase encontró la medida para los golpes profundos del argentino y poco a poco logró salir de la base para atacar.

Así levantó el «set-point», ganó seis «games» seguidos quebrando tres veces el saque de Vilas y con una increible fuerza moral, venció en ese «set», y después se impuso apretadamente en el segundo.

El Mundo Deportivo
desplaza enviados especiales a los grandes acontecimientos

EL HERCULES "GAFE"

Por tercer año consecutivo, el Hércules se le subió a las barbas al Barcelona y sacó un valioso empate del Camp Nou. En el resultado incidieron dos aspectos fundamentales: la incapacidad del ataque azulgrana para aprovechar el extraordinario encuentro que realizó Johan Cruyff y la ocasión que desperdició Johan Neeskens al lanzar fuera, como se aprecia en esta imagen, el penalty con que, a un cuarto de hora del final, fue sancionado el cuadro alicantino que, dicho sea de paso, hizo su encuentro, con una defensiva ordenada y un peligroso contraataque, virtudes solo oscurecidas por la «guerra de nervios» que desencadenó en los dramáticos minutos finales del choque. — (Foto Nicolás G.)

Un gol que vale el liderato

En Elche, las espadas estuvieron en alto durante casi todo el partido. Pero poco antes de terminar, y cuando los ilicitanos parecían ser los mejores, Aguilar, que había entrado sustituyendo a Leivinha, realizó una rapidísima escapada y de esta forma remató el único gol del encuentro. Un gol que vale el liderato en solitario al At. de Madrid. (Telefoto Cifra)

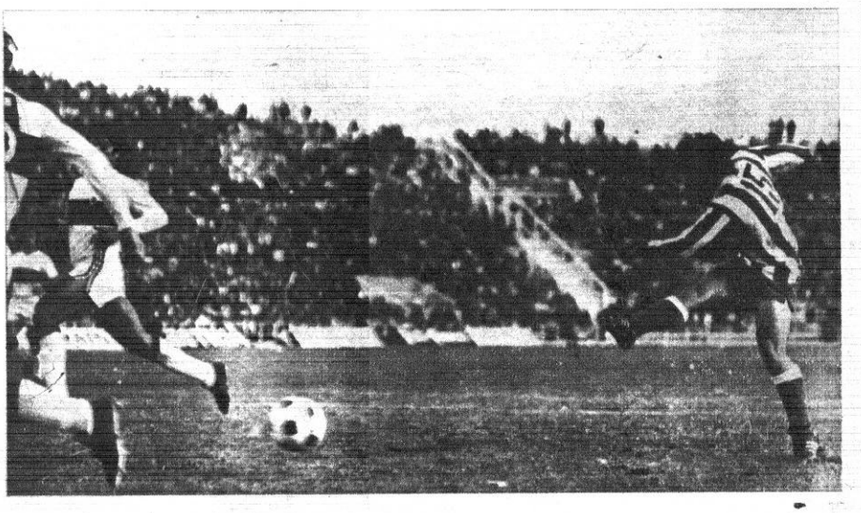

El Mundo Deportivo

FUNDADO EN 1906

12 PTS.

Año LXXI — Número 16.515
Barcelona, lunes, 1 de noviembre de 1976

EDICION DE LA TARDE

la liga de baloncesto al microscopio

PRIMER TROPIEZO DEL JUVENTUD EN HOSPITALET

La jornada tuvo su nota más descollante en el empate que el Juventud hubo de ceder en Hospitalet, esa pista que el seguidor de la «Penya» ha de considerar ya, y no sin razón, como fatídica. Son tres años seguidos los que sufre el Juventud un sensible, grave, tras pie en el feudo hospitalense. Grave, decimos, porque por allí pasó el Barcelona, el equipo al que él cuadro verdinegro no quiere ni puede perder de vista, y venció por un sorprendente 117-108. Sorprendente no por los tantos logrados por el Barcelona sino por los que le obligó a encajar el cinco ribereño.

Aquellos 108 puntos encajados por el Barcelona venían a ser un serio toque de atención para los equipos que a continuación tenían que desfilar por aquella cancha. Este encuentro contra el Juventud ha confirmado que el Hospitalet se ha constituido en un srdio escollo para no importa qué equipos. En esta ocasión no hizo el cuadro de García Guevara, como hiciera frente al Barcelona, ningún alarde de potencialidad atacante, sino de fuerza defensiva. En esta ocasión, el planteamiento del juego ribereño las piezas más peligrosas del tendió esencialmente a anular adversario, lo que consiguió plenamente, como lo prueba la pobreza anotadora del conjunto verdinegro.

Para el Juventud, insistimos, ese punto perdido encierra el exacto valor de un contratiempo, del que no le será fácil resarcirse. De momento, queda descolgado del trío de líderes, que se convierte en un dúo: Barcelona y Real Madrid. Uno y otro lucieron en esta jornada un nuevo alarde de facilidad realizadora: los madridistas batiendo a domicilio al Vascona y el Barcelona, haciendo lo propio en Lugo, ante el Breogán. No es que alaveses y gallegos pueden definirse como bancos de pruebas demasiado serios para aquilatar capacidades. Pero en cualquier caso puede obtenerse la impresión de que Madrid y Barcelona están recorriendo caminos paralelos, y uno y otro pueden muy bien mantenerse en ellos hasta el 12 de diciembre, fecha en que el Madrid ha de rendir visita al «Palau»...

Manuel ESPIN

resúmen

	Jornada 3	TOTAL
Partidos celebrados	6	18
Victorias campo porpio	3	11
Vivtorias campo ajeno	2	6
Empates	1	1
Puntos marcados	1.050	3.191
Puntos marcados en campo propio	526	1.663
Puntos marcados por visitantes	524	1.528
Canastas	427	1.267
Tiros libres transformados	196	657
Tiros libres lanzados	269	895
Faltas Personales	263	801
Faltas Técnicas	1	8
Jugadores eliminados por 5 faltas	22	54

la "élite" de los encestadores

		Puntos	Partidos	Promedio
	Guyette (Barcelona)	125	3	41.6
2.	Russell (Dico's)	90	3	30.—
3.	Hodge (Valladolid)	85	3	28.3
	Fullarton (Breogán)	85	3	28.3
4.	Filbá (Juventud)	82	3	27.3
5.	Alfredo Pérez (Breogán)	81	3	27.—
6.	Walter (Real Madrid)	75	3	25.—
7.	Gerald (Cotonificio)	73	3	24.3
8.	Johnson (Manresa)	70	3	23.3
9.	Prince (Hospitalet)	66	3	22.—
10.	Gregg (Estudiantes)	64	3	21.3
	Brabender (Real Madrid)	64	3	21.3

equipos y anotadores

Barcelona, 335. Guyete 125, Ansa 46, Escorial 43, De la Cruz 42, Epi 32, Flores 19, Solozábal 11, M. A. Estrada 8, Carmichael 4, López 9bril 3 y G. Estrada 2.

Breogán, 229. Fullarton 85, Alfredo Pérez 81, Aguado, 22, Salinas 16, Elies 10, Sánchez 5, Sevilla 4, Lete 4, y Miol, 2.

Cotonificio, 274. Gerald 73, Héctor 47, ascual 45, Costa 32, Ametller 30, Mendiburu 14, Oleart 12, Sada 9, Peray 8 y Cuesta 4.

Dico's, 250. Russell 90, Ubarrechena 32, Pérez 32, Motos 29, Bermejo 29, Aspiazu 20, Yurramendi 8, Zabaleta 7 y Clavero 3.

Estudiantes, 257. Gregg 64, Gonzalo Sagi-Vela 42, Gil 38, M. García 28, López Rodríguez 28, J. L. Sagi-Vela 25, Pinedo 15, Soriano 14 y Beltrán, 3.

Hospitalet, 247. Prince 66, Molina 44, Guimerá 39, Farelo 37, Ortega 22, Creus 19, Mayo 14, Ruiz 2, Casasayas 2 y Jofresa 2.

Juventud, 287. Filbá 82, Santillana 69, Fernández 38, Costello 34, Bosch 32, Margall 20, J. M. Ferrer 6, Mulá 4 y Calró 2.

Real Madrid, 309. Walter 75, Brabender 64, Prada 41, Cristóbal 27, Corbalán 20, Rullán 17, López Iturriaga 15, Luyk 14, Paniagua 12, Ramos 10, Cabrera 8 y Romay 6.

Manresa, 258. Johnson 70, Iradier 64, Viñas 52, Martínez 27 Pascual 18, Segarra 10, Salamé 9 y Mesas 8.

Pineda, 230. Mora 56, Elmer 55, Alcañiz 40, Rabasa 27, Dávila 19, Carod 17, Pérez 10, Melero 4 y Navarro 2.

Valladolid, 258. Hodge 85, Martín 48, Puente 38, Beirán 31, López Vallés 21, Fernández 18, Seara 7, Lafuente 4, Martínez 4 y Callejo 2.

Vasconia, 259. Pinedo 63, Howland 59, Luquero 48, Querejeta 36, Capetillo 19, Segurola 14, Junguitu 10, Garayalde 4 y Cengorita 4.

EL MOBILGIRGI, EN SUS HORAS BAJAS

Roma, 31. (Alfil.) — La derrota del Mobilgirgi, que cayó en Bolonia frente al Alco por 78 a 69, fue la nota sobresaliente de la tercera ronda del torneo italiano de baloncesto disputada hoy.

Esta caída agudiza la crisis de los campeones de Europa, que días atrás perdieron en la Copa europea frente al equipo alemán del Leverkusen.

El Mobilgirgi no pudo contar tampoco hoy con el aporte del norteamericano Morse, que sigue lesionado, y la actuación de Meneghin no bastó para evitar la derrota.

Meneghin marcó 18 puntos, pero demostró no encontrarse en perfecta forma debido a acusar una vieja lesión y salió por cinco faltas personales a cuatro minutos del final del partido.

Las grandes figuras del Alco fueron el norteamericano Leonard (26 puntos), y el «oriundo» italo-argentino Carlos Raffaelli (18 puntos), que se convirtió en el verdadero conductor del equipo.

Los resultados fueron los siguientes:

Forst Cantu - Snaidero Udine, 85-74.

Alco Bolonia - Mobilgirgi, 78-69.

Brill Cagliari - Xerox Milán, 88-76.

Canon Venecia - Sapori Siena, 83-74.

Sinudyne Bolonia - Jollycolombani Forli, 104-76.

Pagnossin Gorizia - IBP Roma, 107-88.

Las posiciones, jugadas tres rondas, quedaron así:

Forst y Sinudyne con 6 puntos; Alco, Mbilgirgi y Sapori con 4; Snaidero, IBP, Brill, Canon, Xerox y Pagnossin con 2, y último Jollycolombani, sin puntos.

la competición traducida en cifras

EQUIPOS	Partidos	PUNTOS F	PUNTOS C	Canastas	TIROS LIBRES Log.	TIROS LIBRES Lanz	TIROS LIBRES %	PROMEDIOS Ataque	PROMEDIOS Defª	PROMEDIOS Difª	F.P.	F.T.	Eliminados.
REAL MADRID	3	309	246	133	43	60	71,6	103	82	21	66	-	3
BARCELONA	3	335	271	132	71	81	87,6	111,6	90,3	21,3	62	2	3
JUVENTUD	3	287	242	115	57	79	72,1	95,6	80,6	15	48	1	4
DICO'S	3	250	240	101	48	69	69,5	83,3	80	3,3	68	-	2
MANRESA	3	258	252	100	58	78	74,3	86	84	2	69	1	6
COTONIFICIO	3	274	241	112	50	75	66,6	91,3	80,3	11	80	-	8
ESTUDIANTES	3	257	241	100	57	76	75	85,6	80,3	5,3	74	1	5
BREOGAN	3	229	271	88	53	65	81,5	76,3	90,3	-14	73	1	7
HOSPITALET	3	247	272	99	49	77	63,6	82,3	90,6	-8,3	65	-	4
PINEDA	3	230	268	92	44	62	70,9	76,6	89,3	-12,7	60	-	4
VALLADOLID	3	258	340	95	68	92	73,9	82,3	113,3	-27,3	66	2	3
VASCONIA	3	259	309	100	59	81	72,8	86,3	103	-17,3	70	-	5

87-108: El Barcelona doblegó la tenaz resistencia del Breogán

Lugo, 31. (De nuestro corresponsal, GORDILLO). — Por si fueran pocos los problemas del Breogan, determinados por la cortedad de su plantilla, se encontró con la baja de Lepe, por enfermedad, para afrontar su partido contra el Barcelona. Resulta que apenas tenía disponibles a media docena de hombres para afrontar este encuentro. Mientras que el Barcelona, por primera vez en la Liga, pudo contar con la totalidad de sus efectivos.

Desde el principio la superioridad barcelonista se hizo patente, apoyada además en una buena racha de tiro, pues conciuyeron en canasta sus cinco primeros lanzamientos, sin embargo el Breogan no se dio por vencido.

No sólo ha vendido cara su derrota sino que a los 7 m. se acercó hasta 19-20, en cuyo momento Lazic sentó a Epi para dar entrada a Delacruz, este cambio que en principio no dio resultado, porque el equipo de Quiñoa entre la sorpresa de propios y extraños se puso por delante con un tanteo de 25.24. Hasta llegó a distanciarse con 32-29 y 34-31.

Todavía pudo acercarse el Breogan en un esfuerzo supremo hasta el 69-72 en el minuto 30, cuando el junior Sánchez había tenido que entrar en sustitución de Sevilla eliminado por cinco faltas personales, pero ya nada podía hacerse dada la superioridad barcelonista, todavía acrecentada cuando Flores entró por Ep en el minuto 34.

BREOGAN 87, 54 puntos en juego. 23 de 25 tiros libres lanzados, 23 faltas personales, saliendo por 5 Elies en el minuto 18, Sevilla en el 17 y Aguado en el 36. Aguado (14), Salinas (8), Fullarton (28), Alfredo Pérez (29), Elies (2), Sevilla (2), Sánchez (2) y Miol (2).

BARCELONA 108, 80 puntos en juego, 24 de 27 tiros libres lanzados, 21 faltas personales y 1 técnica a De la Cruz. Escorial (12), Flores (8), Epi I (16), Miguel Angel Estdada (8), Guyette (33), De la Cruz (22), Ansa (15).

Los árbitros fueron los señores Maniné y Gabalda, simplemente discretos.

RESULTADOS

Hospitalet - Juventud	69—69
Estudiantes - Valladolid	106—85
Vasconia - Real Madrid	97—108
Cotonificio - Pineda	83—81
Manresa - Dico's	84—77
Breogán - Barcelona	87—104

CLASIFICACION

Barcelona	3	3	0	0	335	271	6+4
Real Madrid	3	3	0	0	309	246	6+4
Juventud	3	2	1	0	287	242	5+3
Dico's	3	2	0	1	250	240	4+2
Manresa	3	2	0	1	258	252	4
Cotonificio	3	2	0	1	274	241	4
Estudiantes	3	2	0	1	257	241	4
Breogán	3	1	0	2	229	271	2—2
Hospitalet	3	0	1	2	247	272	1—3
Pineda	3	0	0	3	230	268	0—2
Valladolid	3	0	0	3	258	340	0—2
Vasconia	3	0	0	3	259	309	0—4

Próxima jornada: 7 noviembre

Dico's - Breogán
Barcelona - Manresa
Real Madrid - Hospitalet
Pineda - Estudiantes
Juventud - Vasconia
Valladolid - Cotonificio

84-77: LABORIOSO TRIUNFO DEL MANRESA SOBRE EL DICO'S

Manresa, 31. (De nuestro corresponsal, VILA.) — Muy incómodos resultaron los donostiarras para los manresanos en la pista del Congost, que no en vano se presentaban con la aureola de imbatidos. El Dico's practicó un juego sin espectacularidad, pero sumamente inteligente; girando todas sus posibilidades en las grandes dotes de encestedor de su americano, Russell, que fue indiscutiblemente no tan sólo la figura de su equipo, sino el jugador más sobresaliente del encuentro. La principal virtud de los visitantes estuvo centrada en su combatividad sin límites, pues en ningún momento concedieron el menor respiro a sus antagonistas, que ya desde el principio exhibieron una ejemplar bravura. Ante tan incómodo adversario tuvo el Manresa sus más y sus menos pues las características de pegajosidad de su oponente hicieron que en algunos momentos imperara un cierto nerviosismo en sus filas.

Cabe destacar que teniendo los manresanos siempre el tenteo favorable, cuando faltaban escasamente 7 minutos para el final los donostiarras equilibraron el resultado con empate a 67 puntos, ello obligó a una soberbia reacción de los locales para decantar de nuevo el marcador de manera favorable.

Las oscilaciones que registró el marcador indican que en la primera mitad los manresanos dominaron con cierta holgura la situación, mientras que en la segunda parte las diferencias fueron siempre más exhibuas: a los 5 minutos, 10—8; a los 10 minutos, 23—18; a los 15 minutos, 36—28, para llegar al descanso con 44—34.

A los 5 minutos de la segunda parte, 54—46; a los 10 minutos, 63—59; a los 15 minutos, 71—69, para terminar con el definitivo 84—77 favorable al Manresa.

MANRESA. — 84 puntos, 34 canastas, 16 en los 20 tiros libres ensayados de estos 2 fueron adicionales. Faltas personales: 10, sin eliminados. Anotadores: Martínez (6), Johnson (23), Pascual (11), Iradier (24), Viñaz (20), que fue el cinco inicial. Salamé, Segarra y Mesas, con 0 puntos.

DICO'S. — 77 puntos, 34 canastas y 9 en los 13 tiros libres ensayados de estos 3 adicionales. Faltas personales: 21 sin eliminados. Anotadores: Russell (37), Motos (6), Ubarrechena (8), Bermejo (12), Pérez (2), que fue el cinco inicial, Zabaleta (2), Azpiazu (8), Yurramendi (2) y Aramburu (0).

PRIMERA DERROTA DEL KNICKS EN EE.UU.

Richfield (Ohio), 31. (S. E.) — Después de cuatro partidos en el Campeonato de la National Basketball Association, el equipo New-York Knicks descubrió que no es tan perfecto como creía.

El entrenador Red Holzman, que había iniciado la temporada con tres victorias consecutivas, fue la víctima principal del triunfo del Cleveland Cavaliers por 114-90.

Los Knicks, que no demostraron la misma coordinación que en sus tres encuentros anteriores, fueron superados en todos los momentos del juego.

El Cavaliers logró 52 rebotes contra 41 el Knicks, el 48 por ciento de transformación en sus tiros contra 31 por ciento de sus rivales.

El Knicks no pudo contar con el concurso de su estrella Walt Frazier, que tuvo que marchar a Atlanta para asistir al entierro

Bobby «Bingo» Smith fue la figura del Cavaliers, consiguiendo 23 puntos y 10 rebotes.

En otros partidos de la competición, se registraron estos resultados:

Warriors, 112; Trail Blazers, 92.

Nuggets. 119; Bucks, 100.

Celtics, 112; Braves, 105.

En este último partido, Charlie Scott obtuvo 31 puntos.

Segunda División

EL MATARO, EN APUROS ANTE EL VALLEHERMOSO

CASTELLAR, 94 - HELIOS, 67

Se quebró, por fin, la racha adversa que venía teniendo el Castellar en esta Liga, anotándose su primera victoria a expensas del Helios que, dicho sea de paso, resultó ser un rival más fuerte de lo que podía esperarse. En el primer tiempo, especialmente, los aragoneses plantearon no pocos problemas al Castellar, según cuidan de demostrar algunos tanteos parciales: 10-16 a los 5 minutos; 16-16, a los 11; y 33-33 a los 16 m. El Castellar reaccionó a tiempo y al descanso pudo llegar con una holgada ventaja (48-35).

No se entregó, sin embargo, el Helios, que, en la segunda mitad jugó con mucho tesón, gracias a lo cual pudo cuajar una formidable reacción con la que, de 67-47 a los 12 m., llegó a inquietar seriamente a los locales, con 73-68. La amenaza persistió hasta el final, y el Castellar, tras unos minutos de «suspense» y gracias a la imparable acción de Beechum, autor de 49 tantos, en un espectacular duelo con su compatriota del Helios, Williams, autor de 38 puntos, el Castellar, decía, pudo sellar el partido con un magnífico triunfo.

CASTELLAR. — Balaguer, 2; Horta, 14; Beechum, 49; Cisa, 7; Grau, 6; Ventura, 2; Vaqué, 5; Colomé, 5; Pons, 4.

HELIOS. — Bernat, 4; Prat, 6; Velilla, 15; Casado, 14; Fanlo, 10; Williams, 38.

Arbitros Allué y Bondre.

Domingo LUQUE

MATARO, 85 - VALLEHERMOSO, 81

Partido lleno de emoción, debido a las mínimas diferencias registradas en el marcador durante los 40 m. El conjunto mataronense comenzó jugando con serenidad y temple, pero no pudo frenar la mayor fuerza de los madrileños, que en muchas ocasiones pusieron en jaque a la defensa local.

El protagonista del partido fue el colegiado alicantino señor Arteros, que con su labor anticasera mermó en gran parte la potencialidad del cuadro ribereño.

El Vallehermoso se mostró muy cauto en sus acciones, aunque demostró poseer un buen conjunto, que por momentos practica un juego de pizarra.

Los mataronense tuvieron que afrontar este compromiso figuero con las bajas de Puig y Torruella, dos piezas básicas en su sistema de juego. Por otra parte Jack y Coblán se anotaron tres faltas personales cada uno lo cual debilitó el sistema defensivo del cuadro local.

Así se explican los resultados parciales obtenidos durante la primera mitad. A los 5 m. 10-8, a los 10 m. 21-10, a los 15 m. 35-33. Los dos equipos se retiraron a los vestuarios con un apartado 45-33.

La segunda mitad fue una copia de la primera sólo es necesario reseñar el abandono de la pista de Folguera y Jack por 5 faltas personales.

MATARO 85 (45). — De Miguel, 5; Spa, 16; Coblán, 17; Jack, 18; Losmozos, 8; Soler, 21.

VALLEHERMOSO 81 (33). — Logroño, 20; Fermosell, 10; Saldaña, 12; Rodríguez I, 8; Rodríguez II, 14; Del Corral, 11, Jiménez, 6.

FERRE

RESULTADOS

Mataró - Vallehermoso	85—81
Caja Rural - Obradoiro	85—72
Aguilas - Liria	86—75
Bosco - Náutico	86—71
Miraflores - La Salle	105—100
CAU Oviedo - Mollet	111—83
Castellar - Helios	94—87

CLASIFICACION

Mataró	4	4	0	0	395	315	8+4
Caja Rural	4	3	1	0	289	257	7+3
Aguilas	3	3	0	0	277	242	6+2
Granollers	3	2	0	1	280	278	4+2
Obradoiro	4	2	0	2	346	339	4
Vallehermoso	4	2	0	2	280	373	4
Bosco	4	2	0	2	310	321	4
Miraflores	4	2	0	2	370	302	4
Liria	4	2	0	2	324	318	4
Náutico	4	1	1	2	302	351	3—1
La Salle	4	1	0	3	322	355	2—2
Mollet	4	1	0	3	335	343	2—2
CAU Oviedo	3	1	0	2	267	256	2—2
Castellar	4	1	0	3	340	359	2—2
Helios	3	0	0	0	249	274	0—2

gráficos de actualidad

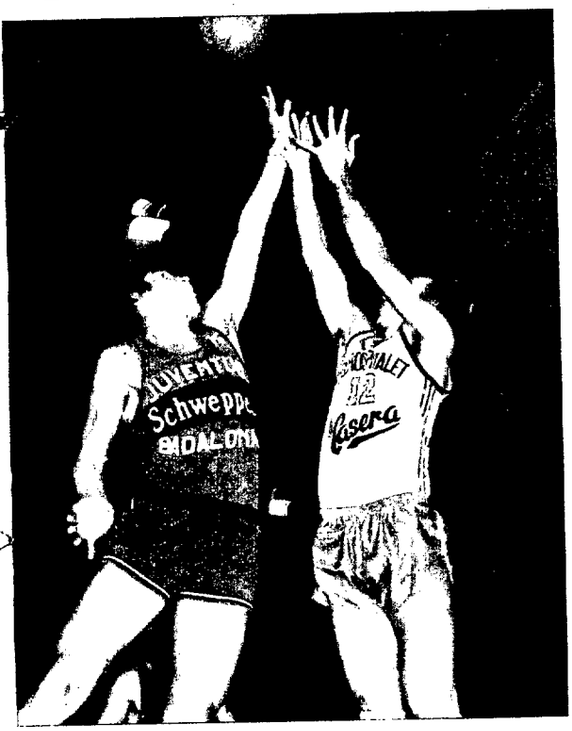

En partido de Liga Nacional de baloncesto, una vez más el Juventud no pudo triunfar en la pista del Hospitalet, donde hubo empate final a 69. En la imagen, duelo en un rebote entre Guimerá y Fernández. Guimerá, figura del partido, con sus 14 puntos influyó decisivamente en el resultado. (Foto Agudo)

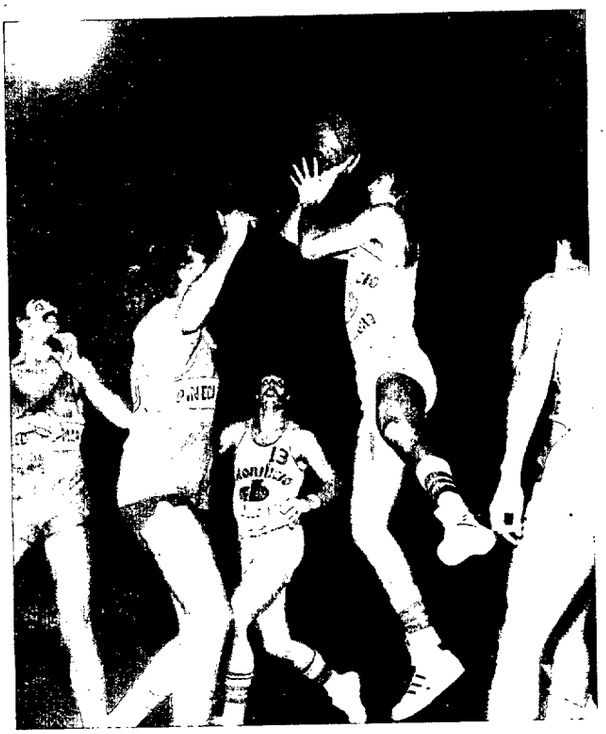

En Badalona, Cotonificio y Pineda libraron ruda lucha con mínima ventaja final (81 - 83) de los propietarios. Willet, americano del equipo local, marca aquí una de sus siete canastas, pese a la oposición de su compatriota del Pineda, Elmer. (Foto Vera)

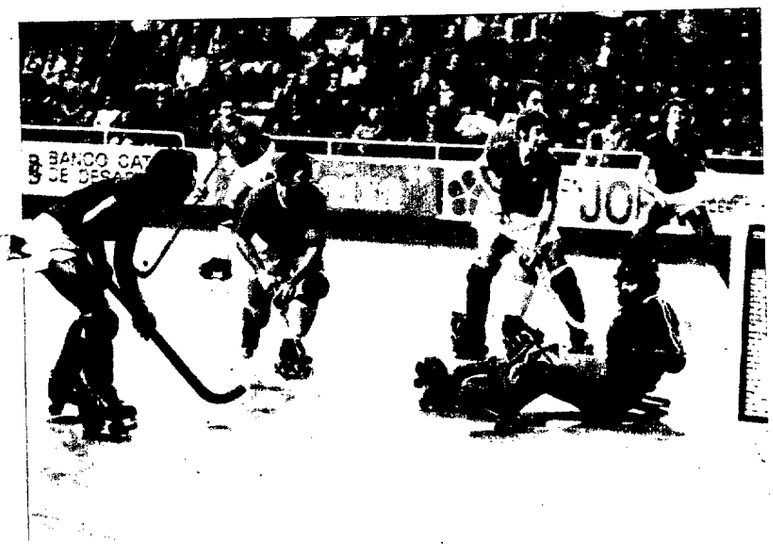

Nueva goleada del F. C. Barcelona en el Palau Blau Grana frente al Tarrasa, en partido de División de Honor de hockey sobre patines: 12 - 2. En la imagen, una de las múltiples oportunidades azulgranas, ante el marco egarense, con Torres, Brasal y Vila Puig, expectantes. (Foto Castellá)

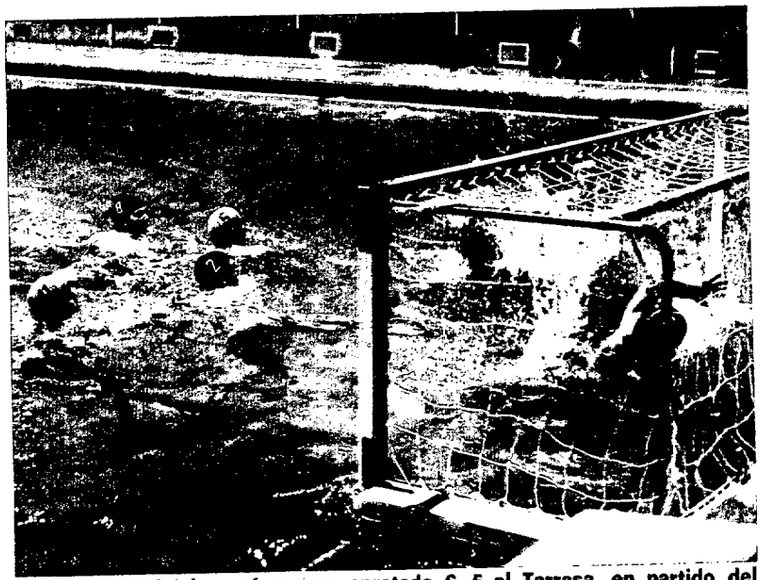

El C. N. Montjuich ganó por un apretado 6 - 5 al Tarrasa, en partido del Campeonato de Cataluña de water-polo. Algarra, portero egarense, evitó muchos goles cantados, pero no éste —el segundo— marcado por Puigdevall. (Foto Ubiedo)

El R. C. T. del Turó, de Barcelona, ganó el campeonato de España de tenis por equipos, de Veteranos y Veteranos-Senior. En semifinales venció al Puerta de Hierro de Madrid por 6 - 3, y en la final, al R. C. Polo, por 5 - 4. Los campeones expresan su júbilo por el título conquistado.

no hay crisis

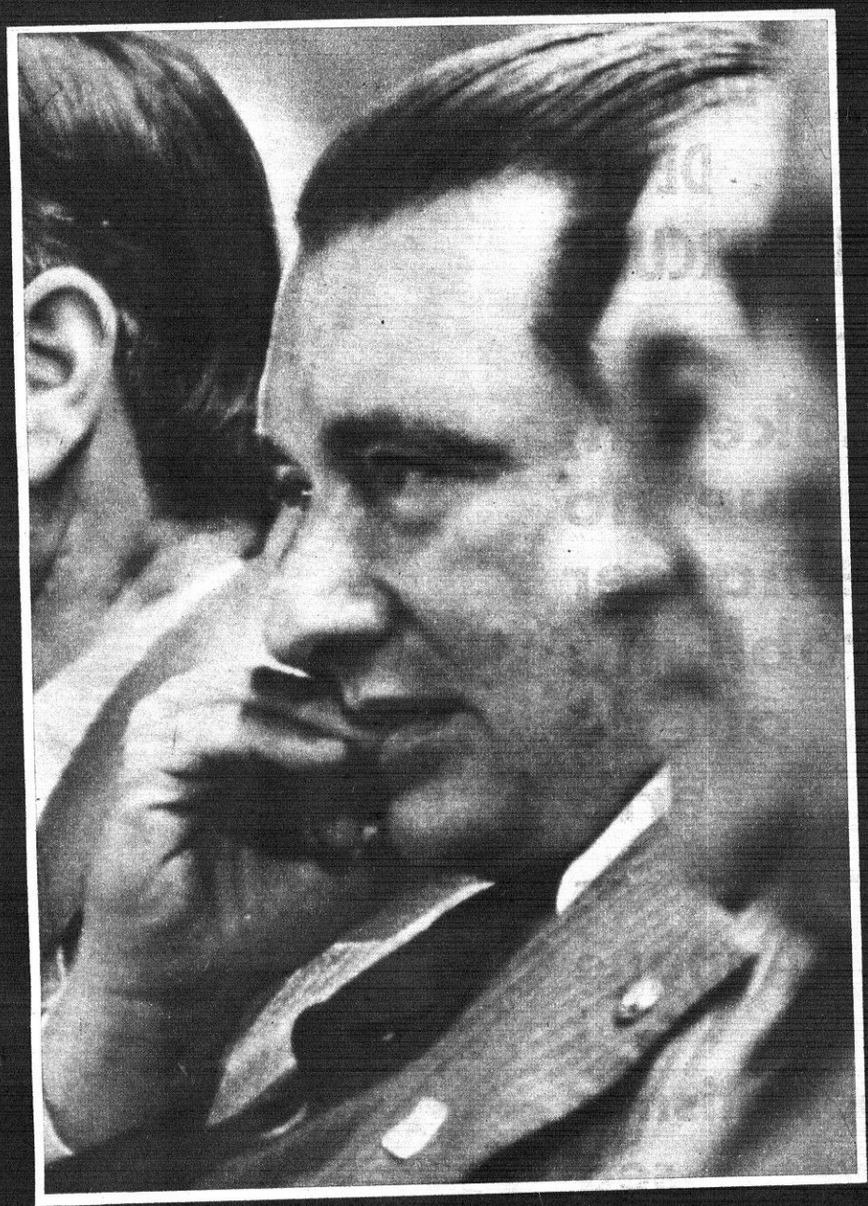

Las cosas no funcionaron bien el domingo ante el Hércules y la prueba de ello es el gesto preocupado de D. Agustín Montal. El disgusto presidencial por el decepcionante resultado se vio acrecentado horas después por la dimisión de los miembros de la Comisión Deportiva del Club, quejosos de ciertas escenas suscitadas en el vestuario que, a su juicio, atentaban a su autoridad. Ayer noche, en su reunión habitual, la Junta Directiva azulgrana aprobó la actitud del señor Montal. Al aceptar la dimisión de los señores Ariño, Borrás, Audet y Conejos, y nombró como presidente de la Comisión Deportiva al vicepresidente del club, señor Carrasco, dejando para más adelante su composición definitiva. Quedó, pues, conjurado todo amago de crisis aunque la escisión producida no haya beneficiado en nada la buena imagen del histórico club azulgrana. (Foto García Monserrat)

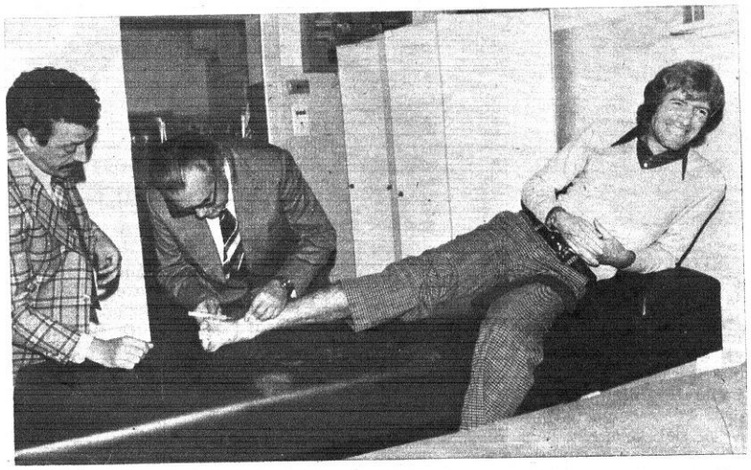

Verdugo podrá jugar

Ante el crucial encuentro que esta noche debe disputar el Español contra el Eintrancht Brunswick, en el cuadro del Torneo de la UEFA, las preocupaciones de Santamaría son muchas, dadas las bajas sensibles que existen en la plantilla. Pero al menos podrá contar con Verdugo, sorprendentemente recuperado de la lesión sufrida en Sevilla. El buen zaguero, con calmantes y vendaje duro, intentará contribuir a una victoria difícil pero que, de producirse, constituiría un éxito resonante para los blanquiazules, dadas las circunstancias que atraviesan. (Foto Guardiola)

El Mundo Deportivo

FUNDADO EN 1906

10 pts.

Año LXXI — Número 16.516
Barcelona, miércoles, 3 de noviembre de 1976

Por conducción urgente se incrementa el precio de este ejemplar en 1 peseta en Baleares, Canarias, Madrid, Sevilla, San Sebastián, Málaga, Valladolid, El Ferrol, Almería, Santander, Valencia, Gijón, Oviedo, Granada, Salamanca, Alicante, Ceuta, Tánger, Elche, Lorca y Pamplona

REBOTES

Hospitalet, una pista maldita para la «Penya»

Los aires de Hospitalet no le sientan nada bien al Juventud, que un año sí y otro también ve frustrados sus deseos de victoria. No hay manera. Un año, hace de ello tres, perdió por cinco puntos.- La temporada pasada, por tres. Y en la actual, ha empatado.

Con muchas ganas de dorarse a sí mismos la píldora, los badaloneses podrían consolarse pensando que de año en año van progresando. Este año ya no ha sido derrota sino empate. A este paso, es lógico esperar que el año que viene gane el Juventud por dos o tres puntos.

Otro modo de consolarse es el de pensar en el refrán, modificado, según el cual no hay mal que dure más de tres años...

—oOo—

Los badaloneses creen, con razón, que sobre el equipo pesa algo muy parecido a un maleficio cada vez que ha de jugar en la pista del Hospitalet.

Realmente, después de lo que les viene ocurriendo desde hace tres años, hay motivos para creer en alguna influencia demoníaca, váyase a saber ejercida por quién...

Por si acaso, la Comisión Técnica que preside Jaume Serra piensa proponer a la Directiva el fichaje de un buen exorcista para cuando haya que visitar de nuevo la pista del Hospitalet.

—oOo—

Como es lógico, este tropiezo de la «Penya» ha de haber alegrado profundamente a madridistas y azulgranas, a los que esos tanteos centenarios que venía consiguiendo el Juventud —excepción hecha del de Pineda— venían preocupando algo.

La satisfacción de los técnicos barcelonistas es doble, porque resultó que el jugador hospitalense que más contribuyó al éxito de su equipo —o, lo que es lo mismo, al traspié de la «Penya»— fue Guimerá, ex azulgrana. La política de ir reforzando a terceros para provocar tropiezos de primeros había dado, en esta ocasión, los resultados apetecidos.

El tándem Portela - Ciurana queda, ahora, a la espectativa de lo que pasará en Manresa cuando vaya el Real Madrid. Los refuerzos de procedencia azulgrana, Iradier, Viñas y Segarra, con los jugadores de casa, Johnson y Martínez, podrían muy bien hacer posible que el Madrid tropezase como lo hizo el año pasado.

Si Maquiavelo resucitase y le diese por meterse a Director técnico de un club, haría exactamente eso: ir reforzando a los demás equipos con el propósito, maquiavélico, claro, de provocar derrotas o empates de sus más temibles rivales.

—oOo—

Hablando de empates, volvamos a referirnos al del Juventud, en Hospitalet.

El arbitraje, dicho sea en honor a la verdad, tuvo mucho que ver en ese resultado. El árbitro principal, Vilagrasa, con clara vocación de prestidigitador, se sacó de la manga, en los últimos minutos, una serie de decisiones extrañas con las que, en un empeño absurdo, e inútil, por halagar a unos y otros con compensaciones, perjudicó abiertamente a los de la «Penya».

La ley de las compensaciones que trató de aplicar el señor Vilagrasa tenía la forma de un embudo, por cuya parte estrecha hubo de pasara el Juventud.

Aunque no vaya a creerse que los del Hospitalet quedasen satisfechos de la labor arbitral. ¡Qué va! En esos minutos finales, el arbitraje, que había sido correcto hasta entonces, encendió la indignación en uno y otro bando, quejosos, ambos, de que se les hubiese privado del triunfo. Elemental, señor Vilagrasa.

DUNK

NOTA DEL CLUB DE NATACION BARCELONA

Finalizadas las obras de un nuevo vestuario con capacidad para 300 socios más, el Club de Natación Barcelona abre la admisión de nuevos socios que se cerrará el completar el citado cupo. Para más información en la Secretaría del Club, Escollera de Levante, o por teléfono al número 319-46-09.

pelota

Las últimas finales en juveniles

GUIPUZCOA (paleta), ALAVA (pala corta) y MANO (Vizcaya)

Logroño, 2. **(De nuestro enviado especial, J. FONTANET.)**

Habían transcurrido ya algunas horas de la terminación del partido de anoche para el título nacional de esta punta en la categoría juvenil, entre Cataluña y Vizcaya, que proporcionó el triunfo a esta última Federación, y todavía, entre los pelotazales reunidos en Logroño con ocasión de la fase final de los Campeonatos Nacionales, era tema de vivo comentario. Este giraba en torno no a que «Jandro» y «Tonn hubieran perdido, sino cómo perdieron. Porque los partidos, absolutamente todos ellos, se pueden ganar y se pueden perder, y es obligado en quien se precie de deportista, reconocerlo así, aceptando su resultado, ya sea favorable, ya sea adverso, que es, ni más ni menos como lo hicieron los jugadores catalanes, dicho sea en su honor.

Cuesta creer, desde luego, aún habiéndolo visto, que pueda perderse como se perdió un partido que se tuvo virtualmente ganado, y no una vez, sino varias, con repetidas diferencias de hasta once tantos, la última de ellas, como hacíamos notar en nuestra apresurada crónica escrita momentos después de terminado el partido, cuando andaba por la primera mitad de su cuarta y última decena, concretamente en 34 x 23.

Pero en este momento y hora fue cuando «Jandro» y «Tom» tuvieron que empezar a sufrir su calvario, recorrer su calle de la Amargura, y ver, atónitos ellos y absortos los espectadores, cómo tanto tras tanto, Aperribiray y Totorica se iban de una «tacada» del tanto 23 al 40, lo que suponía la friolera de 17 tantos de un tirón. Esto, repetimos, quienes hasta aquel preciso momento habían dado bien pocas en el clavo y muchas en cambio en la herradura, y quienes, por el contrario, venían dándolas todas o poco menos, ya no dieron ni una más, o tan pocas, que no parecían los mismos, se los mirase como se los mirara. El comentario general, unánime, giraba en torno no a que se hubiese perdido, sino en cómo pudo perderse. Se nos viene a la memoria —y terminamos— lo de aquel que decía: «Yo no creo en brujas; pero que las hay...». Seguro que «Jandro» y «Ton» se lo dicen también.

Hablemos, ahora, de los tres partidos finales, disputados en la mañana de hoy en el Frontón Adarraga, que registró, como ya era presumible, la mejor entrada de estos Campeonatos y que honraron con su presencia el presidente de la Federación Española, don Fernando Puigvert, y numerosos federativos y directivos de las de primera categoría e incluso algunos de segunda, tal es la importancia que en justicia se atribuye a estos Campeonatos juveniles.

Dio comienzo la reunión con la final de paleta-cuero, que puso frente a frente a Azcárate y Chicuni, de Guipúzcoa, y a Ansó II y Echarte, de Navarra, final que le dio el triunfo, por el apretadísimo resultado de 35 x 33, a la primera de las expresadas parejas, más técnica, tal vez, que su oponente, mucho más pegadora. De todas maneras, cuatro excelentes paletistas, de entre los cuales nos atreveríamos a señalar, sin embargo, como los más distinguidos, a Ansó II y, sobre todo, a Chicuri, hijo del manista profesional y canchero, además, del Trinquete de Anoeta.

Después, a pala corta, contendieron Echevarría III y Urdangarín, de Guipúzcoa, y Alberdi II y Goicoechea, de Alava. Favoritos estos últimos, hubieron de verse, sin embargo, netamente aventajados de hasta siete tantos —18-11—; pero una pronta y tremenda reacción alavesa, en la que Alberdi —el «verdugo» de nuestros Hernández y Castells...—, fue la figura sobresaliente, igualó pronto la contienda, y no esto sólo, sino que la inclinó a su favor de tal manera que el partido se fue como una bala, registrando un resultado final poco menos que apabullante: 25 x 40, porque Alberdi sacó mucho y empalmó magníficamente en el peloteo, y también porque en la zaga tuvo en Goicoechea un colaborador todo aficacia.

Por último, en mano, no hubo color entre los navarros Olaechea y Andueza y los vizcaínos Elorza y Luque, tan superiores fueron estos últimos de los citados en primer lugar, que los dejaron en 6 x 22. Causaron auténtica sensación —aún sin darle al partido la «salsa» del remate— los vencedores en este tan entendido público riojano, así el «gafitas« Elorz como su zaguero Luque. Retengan ustedes, queridos, estos nombres, porque o mucho nos equivocamos, o a alguno de ellos —si no a los dos..., tendrán ocasión de verlos en nuestra ciudad en el próximo Torneo de Federaciones.

Olimpíada de ajedrez

DOBLE DERROTA DE ESPAÑA

Haifa (Israel), 2 (Alfil). España perdió con Alemania Federal por una victoria contra tres, en la séptima jornada de la Olimpíada de ajedrez que se disputa en esta ciudad.

En la sexta ronda, España perdió frente a Israel por 1-3.

En la categoría femenina, España y Holanda dividieron una victoria e hicieron tablas, en esta séptima jornada.

Los resultados de la séptima jornada de la Olimpíada fueron los siguientes partidas aplazadas entre paréntesis:

España - Alemania F., 1-3
Argentina - Filipinas, 3-1
Chile - Suecia, 1'5-2'5
Colombia - Francia, 3-1
Venezuela - P. Gales, 1'5-2'5
Paraguay Noruega, 1'5-2'5
Rep. Dom.-Guatem., 2'5-1'5
Uruguay - Bermudas, 3-1
Bolivia - Papua, 3'5-0'5
C. Rica - Hong Kong, 3-1
Honduras - Islas Vir. 4-0
Holanda - Israel, 3-1
Inglaterra - EE.UU., 2-2
Italia - Canadá, 2-2
Islandia - Austria, 2-5-1'5
Irán - Australia, 2'5-0'5 (1)
Escoc. - Finland 1'5-1'5 (1)
Suiza - Dinamarca, 2-1 (1)
Bélgica - Irlanda, 2-2
Luxembur. - N. Zel. 2'5-1'5
Thailandia - Guernsey, 4-0
Japón - Islas Faroe, 3-1
Mónaco - Islas Vir. 3-1
Andorra - Ant. Hol. 3'5-0'5

Clasificación:

1. Holanda, 20 puntos.
2. Inglaterra 19,5.
3. Argentina y EE.UU, 18'5
5. Israel y Al. Fed., 17.5
7. Suecia, 17.
8. Irán, 16'5 (1).
9. **España**, Chile, Filipinas, Islandia, Italia y Canadá, 16.
15. Austria y Noruega, 15'5.
17. Escocia, 15 (1).
18. Bolivia, 14'5.
19. Suiza y Finlandia, 14 (1).
21. Paraguay, Luxemburgo, Irlanda y Bélgica, 14.
25. Venez. y Francia, 13'5.
27. Dinamarca, 13 (1).
28. Honduras, Uruguay, República Dom., Costa Rica, Japón y Nueva Zelanda, 12.
34. Guatemala, 12.
35. Bermudas, Islas Faroe y Mónaco, 11.

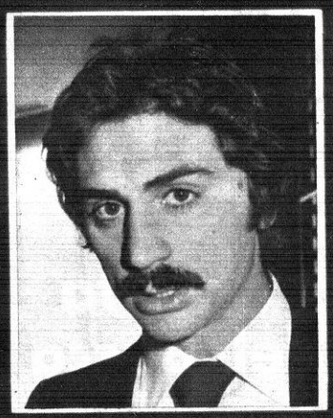

madrid, NO

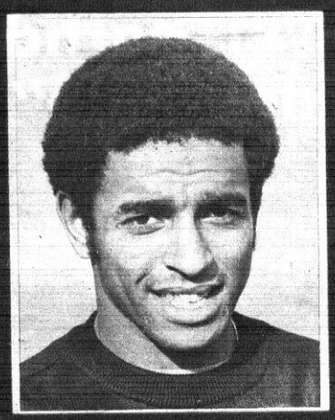

español, SI

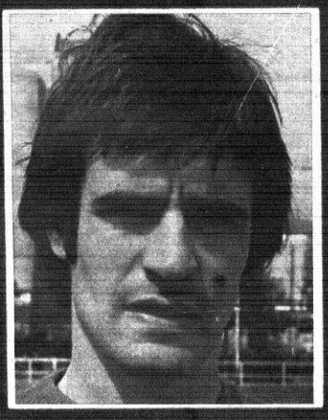

bilbao, SI

El Mundo Deportivo

FUNDADO EN 1906

10 pts.

Año LXXI — Número 16.517
Barcelona, jueves, 4
de noviembre de 1976

OJD DIFUSIÓN PUBLICACIONES

Por conducción urgente se incrementa el precio de este ejemplar en 1 peseta en Baleares, Canarias, Madrid, Sevilla, San Sebastián, Málaga, Valladolid, El Ferrol, Almería, Santander, Valencia, Gijón, Oviedo, Granada, Salamanca, Alicante, Ceuta, Tánger, Elche, Lorca y Pamplona

baloncesto

Copa de Europa. -- Fase previa

ANTE EL SPORTING, OTRO «ENTRENAMIENTO» PARA EL REAL MADRID

Hoy se inicia la segunda vuelta de estas liguillas de la eliminatoria previa de la Copa de Europa. Por lo que ha dado de sí la fase de ida resulta relativamente fácil prever lo que va a ser la de vuelta. En conjunto, la modalidad ensayada este año habrá distado mucho de reforzar el interés de la competición en estas fases previas, que, con las excepciones que cuidan de confirmar la regla —verbigracia—, sonadas derrotas de los italianos Mobilgirgi y Sinudine, a manos de Bayer Leverkussen y Macabi, respectivamente están ajustando su marcha a una pauta de manifiesta monotonía.

Convengamos en lo difícil que ha de ser comunicar un tono medianamente atractivo a estas fases previas en las que más de la mitad de equipos participantes están adscritos a países de segunda y aún de tercera línea continental, a los que la FIBA desea contentar ofreciéndoles la oportunidad de jugar un mínimo de tres encuentros en casa, uno de ellos contra uno de los equipos de primera fila. En el fondo, la política parece buena por lo que la misma supone como halago y atención a unos países miembros que acreditan unos derechos que no pueden ni deben ser desoídos.

Esta política, sin embargo, todo lo buena que se quiera pensando en esos clubs, o esos países, tan distantes de la primera línea, no es la que más conviene a la propia Copa de Europa, que con la presencia de tantos equios de ínfima cotización ve sensiblemente deteriorada la imagen de gran competición que, en determinadas épocas, llegó a dar. Entrando en el terreno de las concreciones, digamos que partidos como los tanto se han venido prodigando —por ejemplo, un Lugano-Sporting (138-80) y el Federale-Lugano (-)— no encajan, de ninguna manera en una competición a la que se pretenda dar un mediano empaque internacional.

Nos aguardan, pues, otras tres jornadas en las que la vulgaridad y el aburrimiento serán sus principales características. Decimos esto refiriéndonos, naturalmente, al grupo que tan claramente domina el Real Madrid por ser el que nos afecta de modo más directo... y televisivo. En la fase siguiente, que esperamos ya con impaciencia, todo será distinto. Una liga de seis equipos —los ganadores da cada uno de los seis grupos de esta monótona etapa previa— se parecerá ya mucho a lo que entendemos sería la fórmula ideal para un campeonato auténticamente europeo

Manuel ESPIN

PARTIDOS PARA HOY

Grupo A
Sanichaufer - Mobilgirgi
B. Leverkussen - Eczacibasi
Grupo B
Cinzano Londres - F. Lugano
R. Madrid - Sporting Lisboa
Grupo C
Playhonka - Alvik
TSKA - Wisla Cracovia
Grupo D
ASPO Tours - Sefra Viena
R. Malinas - Kinzo Amsterd.
Grupo E
Dinamo Bucarest - Sinudyne
Maccabi - Olimpiakos
Grupo F
Gezira - Akademik Sofía
Spartak Brno - Partizan Belg.

Tanteos altos en el Campeonato de la N.B.A.

Nueva York, 3. (S. E.). — Cazzy Rusell y Don Ford, con 23 y 19 puntos cada uno, fueron las estrellas del Lakers que derrotó al Detroit Pistons por 121-101, en su tercera victoria consecutiva en el Campeonato de la NBA.

En Seattle, el Supersonics derrotó al Atlanta por 126 a 112. Bruce Seals (21 puntos), Willie Norwood (20) y Tommy Burlesson (16), fueron las figuras del partido. Seals marcó 19 de sus puntos en el primer período del partido.

En Richfield (Ohio), el Imbatido Cavaliers de Cleveland venció por 106 a 92 al Jazz de Nueva Orleans. Pete Maravich marcó 27 puntos y fue el máximo encestador.

Otros resultados:	
Seatlle - Atlanta	*126—112*
Los Angeles - Detroit	*121—101*
Cleveland - N. Orleans	*106—92*

El Mataró piensa en el ascenso

Soler: «GRANOLLERS, AGUILAS Y VALLEHERMOSO SON LOS EQUIPOS A BATIR»

El Mataró es indiscutiblemente uno de los grandes favoritos para ascender esta temporada a la División de Honor. Su marcha en la competición liguera es una demostración del potencial baloncestístico que amasa la plantilla.

Uno de los elementos más destacados del «nuevo» conjunto mataronense es su base José María Soler, hombre cargado de experiencia y clase, tal como acredita su historial deportivo.

Nació hace 32 en la misma localidad del equipo que defiende esta temporada. Se inició para el «basket» en las categorías inferiores del club de la vecina localidad, después pasó a engrosar las filas del Picadero y más tarde defendió los colores del Barcelona —tres años—, Breogán y Manresa. Sin lugar a dudas alcanzó su máximo «cenit» en el equipo azulgrana, pero los cambios de entrenador le obligaron a abandonar este equipo para recalar por una temporada en Lugo y otra en Manresa.

—No me supo mal tener que abandonar el Barcelona, porque comprendo que con el paso del tiempo hay que dar cabida a los jóvenes, sin embargo el principal detonante de mi marcha fue el cambio de entrenador, ya que no encajaba en sus planes.

—¿Dolido con Zeravica?

—En todo momento me parece correcto lo que ordena el entrenador, siempre intenté cumplir al máximo sus instrucciones.

—Pero a usted se le ha tachado de jugador anárquico...

—Esa es una falsa imagen de mi persona como jugador de baloncesto, porque en ninguna pista he hecho lo que me da la gana. Siempre intento cumplir los esquemas de juego que nos indica el preparador.

EL MATARO ES FAVORITO PERO...

Al finalizar la pasada temporada con los manresanos pensó en retirarse definitivamente de la práctica del baloncesto, para dedicarse más a su familia y actividades profesionales.

—¿Por qué continúa la brecha?

—Físicamente me encuentro fenomenal y por otro lado me mantengo en actividad porque el presidente del Mataró, señor Mora, me lo pidió como un favor. No podía negarme, porque nos une una gran amistad, ya que en mi primera época fue como mi padre «espiritual»...

—¿Ascenderá el Mataró?

—Es muy temprano para decirlo, pero somos uno de los favoritos. Si todo continúa como hasta ahora podremos alcanzar el anhelado ascenso.

—¿Cuáles son los rivales más directos?

—A mi entender Granollers, Aguilas, Vallehermoso tienen tantas posibilidades como el que más, aunque hasta pasada la primera vuelta no se vislumbrará quiénes son los verdaderos aspirantes al título.

—¿...El Vallehermoso?.

—Nuestro rival de la pasada jornada demostró poseer un excelente conjunto. Sólo le falta un americano para potenciar al máximo su juego.

—Qué necesita el Mataró para superar a los demás?

—Inicialmente que las lesiones nos respeten, porque en estos momentos no podemos contar con Torruella ni Puig, dos hombres básicos en nuestro sistema de juego. Para quedar campeones es necesario contar con todos los efectivos.

—Después de la primera intentona fallida, ¿cuándo se retirará?

—Al finalizar la pasada temporada lo tenía muy claro, pero después de la campaña que estoy realizando —28 puntos de promedio— considero que aún no ha llegado el momento. Seguiré hasta que el cuerpo aguante.

José María Soler es uno de los jugadores más prestigiosos de nuestra Segunda División. Está en un gran momento de forma y su ilusión es dejar al Mataró en Primera.

J. M. FERNANDEZ

golf

HAYES SE ADJUDICO EL «PENSACOLA TOURNEY»

Pensacola (Florida), 3. — Mark Hayes con 66, cinco bajo par, logró dos golpes de ventaja en la última vuelta y se adjudicó el «Pensacola Open» dotado con 8.750.000 pesetas en premios.

Hayes, ganador a principios del año del «Byron Nelson Classic»; logró cuatro «birdies» en los primeros nueve hoyos con un «bogey» en el 15, otro «birdie» en el 16 y dos pares e nlos últimos hoyos.

El triunfo le reportó una bolsa de 1.750.000 pesetas, lo que eleva sus ganancias en la temporada a 10.300.000 pestas.

Lee Elder, ganador de la competición en 1974, terminó segundo con 277 golpes, nueve bajo par. Para el tercer puesto, con 278 empataron Fran Beard y Tom Purtzer.

En el cuarto lugar, con 179, igualaron George Archer, Chi Chi Rodríguez, Jerry McGee y Phil Rogers.

Gary Winz, que iba en cabeza de la clasificación al iniciarse la última ronda, hizo un 75 y descendió al 17.º lugar, contentándose con un premio de 115.000 pesetas.

ONCE MILLONES PARA EL PROXIMO «OPEN» BRITANICO

St-Andrews (Escocia), 2. — (S. E.) El importe total de los premios para el «Open» británico de golf del próximo año, «catedral» mundial del golf, ha sido elevado a 100.000 libras esterlinas (alrededor de los once millones de pesetas, actualmente); aproximadamente y en dinero inglés, un tercio más que el de este año de 1976.

El antiguo y real club de la «catedral» mundial del golf, anunció la nueva lista de premios en Turnberry (Escocia) y concretó que para el ganador habrá 10.000 libras (entre un millón y 1.100.000 pesetas.)

EN CHILE, EL MUNDIAL «SENIOR» «AMATEUR»

Santiago de Chile, 2. — Deportistas de varias partes del mundo se darán cita en esta capital para participar en el campeonato mundial de golf seniors, que será inaugurado mañana en esta ciudad.

Se encuentran ya en esta capital algunos de los representantes de las delegaciones de Estados Unidos y Bolivia, y esta tarde deben llegar el resto.

En lo que respecta al equipo chileno, se confirmó que participará en él, el almirante José Toribio Merino, miembro de la Junta de Gobierno y Comandante de la Marina de Guerra.

El torneo se prolongará hasta el día siete de noviembre.

PASARON LOS DOS

ALEGRIA ATLETICA

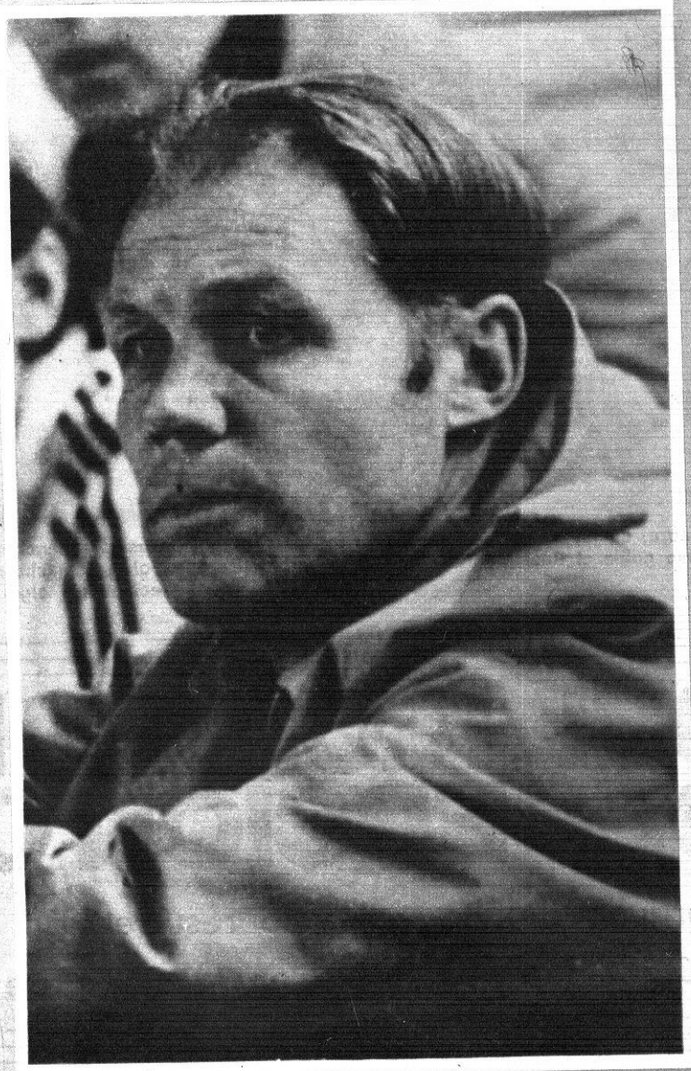

sufrimiento azulgrana

El Mundo Deportivo

FUNDADO EN 1906

10 pts.

Año LXXI — Número 16.518
Barcelona, viernes, 5 de noviembre de 1976

OJD Difusión Controlada

Por conducción urgente se incrementa el precio de este ejemplar en 1 peseta en Baleares, Canarias, Madrid, Sevilla, San Sebastián, Málaga, Valladolid, El Ferrol, Almería, Santander, Valencia, Gijón, Oviedo, Granada, Salamanca, Alicante, Ceuta, Tánger, Elche, Lorca y Pamplona

baloncesto

Copa de Europa

134-79: Ante el Sporting, «paseo» madridista

Madrid, 4. *(De nuestro corresponsal, MERCADE.)* — Ante un partido tan cómodo y facilón para el Real Madrid, queda solamente preguntarse a cuántos puntos hubiera podido llegar de emplearse a fondo y de haber contado con Coughran, Luyk, Rullán y Cabrera, que son cuatro ausencias de consideración como podrán apreciar los aficionados.

Otra cosa que nos quedamos sin saber es qué puntos lograrían los portugueses, cuando el contrario les defiende medianamente en serio. Desconfiamos de su poder anotador, aunque es justo reconocer que lo de lanzar a canasta no les va tan mal como podía suponerse. Pero en fin, el caso es que hay que decir que si consiguieron 79 puntos fue gracias a que los blancos decidieron no defender ni poco ni mucho. A lo sumo les estorbaban en alguna ocasión y poco más.

El contraataque blanco fue el arma que más puntos brindó a los pupilos de Lolo Sáinz. El técnico madridista, con gran sentido común, no solicitó ni un solo tiempo muerto dentro del partido y no se levantó creo —lógico— ni una sola vez del banquillo.

Sin duda alguna lo más destacagle fue la actuación de Juan Manuel Iturriaga, que salió cuando ya se habían jugado once minutos de partido y anotó 29 puntos; consiguiendo además un porcentaje sensacional, si mal no recuerdo, tan sólo dos intentos. El internacional júnior gustó y causó muy buena impresión al poquísimo público que se dio cita en el Pabellón.

REAL MADRID, 134 (70 y 64); 61 canastas y 12 tiros libres convertidos de 13 lanzados; 13 faltas personales. Anotadores: Ramos (6), Brabender (19), Walter (23), Cristóbal (10), Prada (25), López Iturriaga (29), Paniagua (6), Corbalán (8) y Romay (8).

SPORTING DE LISBOA, 79 (36 y 43); 36 canastas y 7 tiros libres convertilos de 10 lanzados; 16 faltas personales. Anotadores: Serra (18), Lisboa (7), Sousa (4), Manes (4), Sobreiro (12), Pinheiro (18), Encarnaçao (2) y Nebes (14).

Arbitros, Martolini de Italia y Mottart de Bélgica, ni un solo problema tuvieron.

Maravitch: 43 puntos en un partido

Portland (EE. UU.), 4. — El entrenador del equipo de baloncesto del Trail Blazers, Jacq Ramsay, declaró que los 80 puntos que su equipo había conseguido en la media parte de su partido contra el Atlanta, había sido algo soberbio, pero que su equipo se descuidó tras el descanso. Aun así, el Blazers ganó al Atlanta por 129-116 en partido del Campeonato de la NBA.

El Blazers encabeza ahora la clasificación de la División del Pacífico con 4 victorias y una derrota.

Bill Walton marcó 22 puntos, Bob Gross, 20, y Maurice Lucas, 17.

En Oakland, los veteranos Phil Smith y Rick Barry marcaron 17 puntos para el Golden State que derrotó al Detroit por 111 a 98. El marcador registró empate a 89 puntos, pero a partir de aquí Smith y Barry se hicieron dueños de la pista.

En Nueva Orleans, Pete Maravitch se anotó 43 puntos en el encuentro que el Jazz ganó al Celtics por 115 a 97.

Finalmente en Milwaukee, el Bucks derrotó al Sonics por 125 puntos a 113. Bob Dandridge marcó 37 puntos y Brian Winters, 30 en la segunda victoria consecutiva en el Campeonato de los Bucks, después le cinco derrotas.

vela

COMAJUNCOSA GANO EL «TROFEO C. N. B.» DE PATIN

Con la victoria de los patines de vela «Géminis», pilotado por Juan Comajuncosa en primera categoría y «Peri-Ko», por Miguel González, en segunda, ha finalizado el trofeo de patines a vela organizado por el C. N. Barcelona.

La lucha, en ambas categorías, fue muy enconada y tuvieron que disputarse en una mar rizada, con viento de «garbí», de fuerza 1-2 en la primera y con «terral» racheado y muchas roladas de hasta 90 grados en la segunda:

CLASIFICACIONES

Primera categoría:

1. J. Comajuncosa, con 3.121 puntos.
2. A. Lluch, 3.044.
3. E. De Juan, 2.965.
4. J. Ferrer, 1.369.
5. E. Vernis, 1.296.

Hasta un total de 16 clasificados.

Segunda categoría:

1. M. González, 2.695 puntos.
2. R. F. Montagut, 2.896.
3. J. J. Usobiaga, 2.825.
4. J. Vázquez, 2.746.
5. J. Esteller, 1.850.

Hasta un total de 26 clasificados.

ACTIVIDAD EN AGUAS DE ARENYS

En aguas del C. N. Arenys, y con vientos del SW., fuerza 1 a 1 1/2, mar llana y cielo cubierto, se celebró una prueba de vela ligera con participación de embarcaciones de las clases 470, 420 y Moth Europa, registrándose los siguientes órdenes de llegada:

«470»: 1, E. Estruch - Soler, CNAM; 2, J. Danes - E. Danes, CNEB; 3, R. Jaime - A. Arques, CNT, etcétera.

«420»: 1, X. Z.; 2, Judith Flos, CNAM; 3, B. V., etcétera.

«Europa»: 1, Antón Zea 2, Juan Pedro, CNAM; 3, Nuria Flos, CNAM, etcétera, hasta 14 participantes.

Programa para el próximo fin le semana:

Día 31-10-76: *Crucero «5.ª Prueba - T. Otoño»*, triángulo 9'4 millas. Salida 11. 470, 420, Europa, 1.ª Prueba Campeonato Social, salida a 11'30 horas.

Día 1-11-76: 470, 420, Europa, 2.ª Prueba Campeonato Social, salida a 11'30 horas.

ajedrez

La inscripción se cierra el día 10

II CAMPEONATO ABIERTO DE BARCELONA

Ha sido abierta la inscripción para los II Campeonatos «Open» de Barcelona, ifnalizando el plazo hábil para ello el próximo miércoles día 10 de actual, a las 21 horas.

En esta competición podrán participar los jugadores pertenecientes a las categorías preferente, primera, segunda y tercera, encuadrados en los cuatro grupos respectivamente, pudiéndolo hacer en el de preferente los titulados maestros regionales, nacionales e internacionales.

En estas cuatro categorías podrán participar jugadores o jugadoras de cualquier edad, juveniles, infantiles y féminas.

Los jugadores de primera categoría, que en el pasado campeonato obtuvieron 7 puntos podrás inscribirse, si lo desean, en categoría preferente, o bien en el de 1.ª categoría.

Se jugará por el sistema suizo a 8 rondas, en las cuatro categorías, todos los viernes por la noche, desde las 21 a las 2 horas a un ritmo de 20 jugadas por hora en preferente y 1.ª categoría y a 24 por hora en las restantes.

Los jugadores clasificados en 1.º y 2.1 lugar de cada categoría obtendrán el título de campeón y subcampeón, respectivamente.

El campeonato de preferente será galardonado por los siguientes premios en metálico: 1.º, 10.000 pesetas, 2.º, 8.000; 3.º, 6.000; 4.º, 5.000; 5.º, 4.000 y 6.º, 2.000.

El reglamento para esta competición será el de los últimos campeonatos de Cataluña jugados por equipos e individual y el de juego de la FIDE. En cuanto al sistema suizo, será regulado por las normas vigentes. le la FEDA.

Para cualquier sugerencia o duda, los interesados pueden dirigirse a la Federación Catalana, Trafalgar, 3, Teléfono 218-65-42.

SE REUNIO LA COMISION DE LA FIDE PARA COMPOSICIONES

Los días 23 al 29 del pasado septiembre tuvo lugar en Ribe (Dinamarca) la reunión anual de la Comisión de la FIDE para composiciones de Ajedrez.

En esta ocasión la delegación española estaba formada por los señores A. F. Argüelles, presidente de la SEPA y Francisco Salazar, ambos compositores problemistas de rango internacional, siendo siendo acogidos con unánime cordialidad.

La anterior reunión de esta comisión tuvo lugar en la ciudad rusa de Tiflis, a la que no fue posible la asistencia española.

Los restantes delegados, ahora en Ribe, fueron: Alemania Federal, Bulgaria, Checoslovaquia, Dinamarca, Estados Unidos, Finlandia, Holanda, Hungría, Inglaterra, Israel, Polonia, Rumanía, Suecia, Suiza, URSS y Yugoslavia, los cuales incluyendo a España, completan 18 los asistentes, habiendo manifestado su imposibilidad de asistir Francia, Italia y Alemania Democrática.

Entre otros acuerdos tomados cabe citar el de realizar en Varna (Bulgaria), el torneo internacional de soluciones durante los días 20 al 23 de octubre y aceptar el ofrecimiento de Yugoslavia, para tener la reunión del año próximo, en la localidad de KHK, una pequeña isla cerca de Rieka, la antigua Fiume de los italianos. Se acordó, además, nombrar maestros internacionales a Rusek, Lipton, Mvllienemi, Ahues y Jorgensen y a H. Hoffmann, árbitro internacional.

tiro con arco

EL TROFEO «RONDE DU MIDI», ESTE AÑO PARA FRANCIA

Se ha celebrado en el campo de Montjuich el Torneo de Otoño y Competición «Ronde du Midi», en el que se ha interrumpido la serie de éxitos del equipo de Cataluña, que ganó en las tres anteriores confrontaciones al equipo del Midi francés, que ha vencido este año a nuestros arqueros con todo merecimiento.

La clasificación quedó de la siguiente forma:

POR EQUIPOS

Ronde du Mili, 10.902 puntos; Cataluña, 10.058; 1.er clasificado absoluto de la confrontación: Huguenin, 2.143 p.

Trofeo Ciudad de Barcelona donado por el Excmo. Ayuntamiento: Mlle Frey, 1.187 puntos (fuera de concurso).

CLASIFICACION DEL TORNEO DE OTOÑO

1.ª categoría: 1, Enrique Socies, 1.099 puntos; 2, Jaime Benedito, 1.094; 3, Hans Schmidt, 1.089.

2.ª categoría: 1, M.ª Jesús Martínez, 951; 2, Angelo Gil, 879; 3, Miguel Muñoz, 856.

3.ª categoría: 1, Pedro Sala, 854; 2, José M.ª Gener, 735; 3, Francisco Crúa, 718.

3 amenazas en la copa de la u.e.f.a.

FEYENOORD

Ganador de la Copa de Europa en 1970, campeón intercontinental, vencedor de la Copa de la UEFA en 1974, once veces triunfador en la Liga holandesa y actual líder de la misma, el Feyenoord será el próximo adversario continental del Español. El día 24, Sarriá vivirá una gran noche de fútbol.

MILAN A.C.

Dos veces campeón de Europa de clubs, dos veces más campeón de la Recopa, y una vez campeón intercontinental, el Milán es uno de los históricos del "calcio". A su impresionante palmarés internacional une nueve "scudettos", es decir, nueve Campeonatos de Liga. En sus filas hay algunos de los grandes "ases" del fútbol transalpino. El Bilbao tendrá un rival temible.

O.VAXJOE

Este semidesconocido club para la mayor parte de los aficionados españoles —nunca ha jugado en nuestro país— es, sin embargo, una formación sólida que en sólo ocho años en Primera División ha terminado siempre entre los cuatro primeros. En la actual temporada acabó tercero y fue el segundo máximo goleador. Está entrenado por el famoso ex internacional Gunnar Nordahl. El Barcelona no podrá confiarse.

El Mundo Deportivo

FUNDADO EN 1906

10 pts.

Año LXXI — Número 16.519
Barcelona, sábado, 6 de noviembre de 1976

OJD

Por conducción urgente se incrementa el precio de este ejemplar en 1 peseta en Baleares, Canarias, Madrid, Sevilla, San Sebastián, Málaga, Valladolid, El Ferrol, Almería, Santander, Valencia, Gijón, Oviedo, Granada, Salamanca, Alicante, Ceuta, Tánger, Elche, Lorca y Pamplona

Liga Nacional de baloncesto

El Manresa, con Iradier, Viñas y Segarra, visitante del Barcelona

Sobre el papel, la jornada muestra un perfil abiertamente casero, con la consabida excepción, representada por el encuentro Pineda - Estudiantes, el único que aparece envuelto en un acusado equilibrio de fuerzas, y que, por lo mismo, no deja el menor margen al pronóstico. Las posibilidades de Pineda y Estudiantes parecen estar al cincuenta por ciento. Los del Ramiro forman, sin duda, un conjunto técnicamente superior. Pero esta superioridad habrá de compensarla el Pineda con el factor terreno, tan influyente en el caso de los pinedenses.

Quedamos, pues, en que los demás encuentros proyectan un claro uno, símbolo del campo propio. De todos ellos, empero, destaca con acusado relieve el que han de disputar en el «Palau» el Barcelona y el Manresa. En buena lógica, conste bien, no puede dudarse de la victoria azulgrana, puesto que el Barcelona está demostrando, jornada tras jornada, poseer una fuerza devastadora. Pensamos, sin embargo, que este Manresa renovado y reforzado, va a ser, sin duda, el equipo más consistente con que se habrá enfrentado el Barcelona en lo que va de Liga. En el encuentro concurre, por otra parte, una circunstancia de la que bien pudiera derivarse alguna que otra dificultad. Nos referimos a la presencia en las filas manresanas de los ex jugadores barcelonistas: Iradier, Viñas y Segarra, los tres descartes que los técnicos azulgrana hicieron de su baraja, y a los que hay que imaginárnoslo ardiendo en deseos de lucirse ante el público del «Palau» y frente al equipo cuyos colores defendieron la última temporada. Para estos tres jugadores, el partido encierra una particularísima significación y como quiera que sabemos ya que ninguno de ellos sufre ningún tirón muscular ni síntoma alguno de gripe que les impida alinearse frente a su ex equipo, es obligado esperar una fuerte réplica del cuadro manresano, muy capaz de ponerle las cosas difíciles a los Escorial, Guyette, Estrada, Flores y demás luminarias de la constelación azulgrana.

Los demás encuentros no parecen llamados a tener demasiada historia. El campo prpoio ha de imponer su ley en San Sebastián (Dico's - Breogan), Madrid (Real - Hospitalet), Badalona (Juventud - Vasconia) y Valladolid, en el encuentro que el equipo titular ha de jugar contra el Cotonificio. Tocante a este último encuentro, hay que reconocer, es cierto, que técnicamente el cuadro badalonés es mejor y está más cuajado. Pero ya dijimos algo sobre la influencia que el factor campo puede ejercer en ésta como en tantas otras ocasiones.

Manuel ESPIN

PARTIDOS Y ARBITROS

PRIMERA DIVISION

Sábado, 6 noviembre:

20'00 DICO'S - BREOGAN. López Vicente - Galaz
20'00 BARCELONA - MANRESA. Velasco - Bennasar
19'30 REAL MADRID - HOSPITALET. A. Pardo - Berdonces
20'45 JUVENTUD - VASCONIA. Gárate - Ballesteros
20'30 VALLADOLID - COTONIFICIO. Santolaria - Vidal Relat

Domingo, 7 noviembre:

12'30 PINEDA - ESTUDIANTES. Marcé - Martínez Alabau

SEGUNDA DIVISION

Sábado, 6 noviembre:

20'00 HELIOS - MATARO. Puebla - Urreizti

Domingo, 7 noviembre:

12'15 MOLLET - AGUILAS. Sánchez - Merino
19'30 LA SALLE C. A. U. OVIEDO. Fernández - Sales
11'15 NAUTICO - MIRAFLORES. Monjas - Romero
12'00 OB[illegible]IRO - BOSCO. Casquero - Rodríguez
12'00 VALLEHERMOSO - CAJA RURAL. Balasch - Muñoz
18'30 GRANOLLERS - CASTELLAR. García Vela - Jiménez

En el Campeonato de la N.B.A.

EL «SHERIFF» INTERVINO EN EL PARTIDO ROCKETS-CELTICS

Houston, 5. (S. E.) — *El Houston Reckets precisó de los servicios del Departamento de Policía y del tiro mortífero de su «estrella» Calvin Murphy y por segunda vez en un año derrotaron al Boston Celtics en partido de la NBA.*

El Celtic había ganado 11 de los últimos 13 partidos disputados con el Houston.

Un enfurecido «hincha» del Rockets invadió la pista el pasado 11 de febrero y golpeó al «pivot» del Celtics, Dave Cowens antes de ser detenido por los agentes del «sheriff». En aquel partido, el entrenador del Celtics, Tom Heinsohn, fue expulsado del banquillo y el Rockets acabó ganando.

Esta vez la cosa fue peor para el Celtics. Dirigidos por Mike Murphy y Mike Nevlin, en vena de aciertos, el Rockets se impuso en el tiempo extra por 117-111 tras acabar el período reglamentario con empate a 105.

El Celtics dominaba el partido con 17 puntos de ventaja en el último período cuando un choque entre Murphy y el jugador local Sydney Wicks degeneró en una batalla campal en la pista. Junto con la preocupación de la derrota, Heinshon, el entrenador del Celtics, tuvo una orden judicial.

En el medio tiempo, un agente del «sheriff» le entregó a él, a los jugadores Cowens y Scott y al presidente del club, Red Auerbach, una orden judicial para presentarse ante el Tribunal de Houston a fin de declarar sobre los incidentes ocurridos en el partido del 11 de febrero.

La citación es consecuencia de la indemnización de 70 millones de pesetas solicitada por James Bates, un «hincha» del Rockets, quien afirma en su demanda que Scirr y Cowens le golpearon aquel 11 de febrero dejándole en momentáneo estado de incapacidad.

Volviendo al partido de anoche, hay que subrayar que Mike Newlin, el mejor jugador local, marcó 35 puntos.

Otros partidos de la jornada:

En Denver, el Nuggets derrotó al Knicks por 119-10, en un partido en el que sobresalió David Thompson, autor de 24 puntos.

En Kansas, el Kings derrotó al Sonics de Seattle por 126 a 106 puntos. Ron Boone marcó 26 puntos, Jim Eeakins, 23, y Brian Taylor, 18.

El Pacers venció al Spur por 113-97, el Nets al Brave por 100-96 y el Bullets (31 puntos de Elvin Hayes) al Buks por 117-105.

Segunda División

EL MATARO DEBE CONFIRMAR SU POSICION

La quinta jornada puede ser decisiva para las aspiraciones de la mayoría de los equipos, tanto para los que ocupan las primeras posiciones como para los situados en los últimos lugares.

Teóricamente el Mataró disfruta de una gran oportunidad para consolidar su liderato, gracias al encuentro que debe disputar en la pista del Helios. El cuadro mataronense parte como favorito en esta contienda, que muy bien puede significar un «take off» de sus más directos rivales.

Después de la jornada del pasado domingo la Caja Rural y el Aguilas ocupan el segundo y tercer puesto de la clasificación, aunque los bilbaínos sólo han disputado tres encuentros que han ganado con holgura. El Aguilas debe visitar la pista del Mollet, donde los locales intentarán batir al equipo visitante en busca de un respiro a su delicada situación en la tabla. Por otro lado el equipo canario se desplaza a la capital para medir sus fuerzas con e Vallehermoso. Todo parece indicar que los madrileños confirmarán su buen momento de juego.

En la tabla clasificatoria observamos la tranquila posición del Granollers, que recibe en su pista al Castellar. Partido comprometido para los locales, porque los castellarenses saldrán a intentar remediar en lo posible su precaria situación.

Jornada interesante, tanto en la cabeza como en la cola. Pero, a estas alturas de la Liga todos los equipos han puesto ya al descubierto sus posibilidades.

J. M. FERNANDEZ

LA LIGA EN LA MANO

	BARCELONA	BREOGAN	COTONIFICIO	DICO'S	ESTUDIANT.	HOSPITALET	JUVENTUD	R.MADRID	MANRESA	PINEDA	VALLADOLID	VASCONIA
BARCELONA	L											114-76 24/10
BREOGAN	87-104 31/10	I			73-65 17/10							
COTONIFICIO		102-99 24/10	G							83-81 31/10		
DICO'S				A		86-70 24/10						87-86 17/10
ESTUDIANTES					N				86-83 24/10		106-85 31/10	
HOSPITALET	108-117 17/10					A	69-69 31/10					
JUVENTUD							C				122-83 17/10	
R.MADRID								I		89-59 17-10		
MANRESA			91-89 17/10	84-77 31/10					O			
PINEDA							90-96 24-10			N		
VALLADOLID								90-112 24/10			A	
VASCONIA								97-108 31/10				L

barça y español a por 4 puntos

sánchez

cino

La Liga comienza a rondar el primer tercio de su recorrido.
Y es ahora cuando todos los equipos, ya debidamente rodados, deben dar el máximo de sí mismos.
El Barcelona, que se desplaza a Sevilla, y el Español que recibe al Las Palmas, no tienen ninguna papeleta fácil. Pero ninguna lo será a partir de ahora. De ahí que azulgrana y blanquiazules persigan o intenten alcanzar los cuatro puntos en liza. Ambos equipos catalanes han hecho para este domingo una llamada a la juventud. José Vicente Sánchez, de 20 años, ocupará el puesto de "Cholo" Sotil. Roberto Cino, que debutó precisamente en Sarriá, contra el Las Palmas, hace tres temporadas, vuelve al primer equipo con afanes de buscarse la titularidad, reemplazando al lesionado Manolín Cuesta.

a la 23 fue la vencida
ORANTES PERDIO ANTE RAMIREZ

El Mundo Deportivo
FUNDADO EN 1906
12 PTS.
Año LXXI — Número 16.520
Barcelona, domingo, 7 de noviembre de 1976
OJD DIFUSIÓN CONTROLADA

Liga Nacional de baloncesto

103-83: El Barcelona, sin grandes alardes, dispuso de un resignado Manresa

BARCELONA, 103 (56). 43 canastas de 72 intentos, 59,7 por ciento; 17 tiros libres de 27 lanzados; 26 faltas personales, 1 jugador eliminado: Guyette (38 m. 97-81). Escorial (19), Flores (20, De la Cruz (2), Estrada (12), Guyette (25) (alineación inicial): Epi (18), Carmichael (4), Ansá (3) y López Abril (0).

MANRESA, 83 (38). 30 canastas de 60 intentos, 50 por ciento; 23 tiros libres de 37 lanzados; 30 faltas personales; 1 falta técnica; 4 jugadores eliminados: Salamé (19 m., 55-38), Vils (34 m., 88-77), Martínez (34 m. 88-77) y Johnson (34 m. 53 s. 93-77). Martínez (10), Salamé (6), Iradier (17), Viñas (13), Johnson (23) (alineación inicial): Segarra (4), Pascual (10), Mesas (10) y Figueras (0).

Siguió la racha de tanteos centenarios del Barcelona en esta confrontación con el Manresa, que no fue rival de demasiada consiedración, debiendo limitarse en todo el encuentro a tratar de impedir que el Barcelona se despegase resueltamente. En realidad, no parecía poder hacer otra cosa este Manresa, que dio la clara impresión de salir convencido de que la suerte estaba echada de antemano y que, por lo mismo, nada tenía a hacer ante este Barcelona que tan fulgurante arranque de Liga viene teniendo. Y no faltó sino que los árbitros —dos señores, uno catalán, Velasco y otro mallorquín, Bennasar, de los que diríase que se sintieron protagonistas de un safari en el que se tratase de abatir a dos grandes piezas, léease Martínez y Johnson— iniciasen, de inmediato, una implacable labor de desguace del conjunto manresano, para que éste quedase absolutamente inerme, sin posibilidad de reaccionar.

El partido, desde el comienzo, cobró un claro rumbo azulgrana. Las fuertes defensas de asignación impedían que el juego ofreciese la calidad por la que, sin duda, se habían sentido atraídos los aficionados que llenaban las dos grandes laterales del «Palau». Escorial y Guyette, encargados de resolver las más de las acciones ofensivas de su equipo, bien secundados por Flores, se bastaban para ir neutralizando, con ventaja, los ataques manresanos, orientados por lo general hacia su pivot Johnson, quien, bien sujetado por Estrada, no hallaba propicias posiciones de tiro. En el cuadro manresano fallaban ostensiblemente sus piezas básicas, Iradier y Martínez. El primero se veía fuertemente amarrado por De la Cruz, aunque a costa, eso sí, de cargarse el «oriundo» de personales, por lo que al caerle la cuarta, con 14-11, fue relevado por Epi, cuya sustitución, sin repercutir en la defensa, mejoró a ojos vistas el ataque. Mientras, Martínez, objeto de una obstinada persecución arbitral, viose con cuatro personales bastante antes del descanso, aparte de que Escorial le había hecho objeto de un eficacísimo marcaje.

El Manresa, gracias a Johnson y Viñas, ahora con más soltura de movimientos, y con mayor precisión en el tiro, lograron acortar distancias a poco de la reanudación: 82-73 a los 11 minutos. Pero el gozo de los manresanos cayó en el pozo de la desilusión: el peso de las personales empezó a causar estragos en las filas manresanas. Viñas hubo de ir al banco, tras la quinta; y otro tanto hubo de hacer Martínez, a quien, poco antes del descanso, se le había pitado una cuarta que clamaba al cielo, y que, con no menos rigor, había sido penalizado con nua técnica que le obligaba a abaudonar la pista. A todo esto, Johnson, que había venido cumpliendo una extraordinaria labor en defensa, acumuló rápidamente tres personales más que le obligaban a abandonar la cancha. Faltaban entonces cinco minutos para el final. Y ante un Manresa desmantelado —con un Iradier muy borroso—, y que hubo de echar mano de sus reservistas Figueras y Mesas, el Barcelona, aun sin Guyette, eliminado a dos minutos del final, pudo ir incrementando el margen, que no fue mayor por las prisas de alcanzar y rebasar los cien puntos.

Manuel ESPIN

69-92: El Cotonificio arrolló al Valladolid a domicilio

VALLADOLID: 58 puntos en juego 29 canastas de 68 intentos (42,6 %). 11 tiros libres convertidos de 24 lanzamientos, 24 personales. Jugaron y anotaron: Calleja (4), Seana (11), Prado (0), Lafuente (13), López Vallés (0), Beirán (6), Martín de Francisco (4), Fernández (2), Hodge (20) y Puente (9).

CIRCULO COTONIFICIO: 74 puntos en juego, 37 canastas de 74 intentos (50 %). 18 tiros convertidos de 25 lanzamientos 21 faltas personales.

Jugaron y anotaron: Willet (34), Costa (0), Sala (9), Pascual (12), Mindiburo (14), Ametller (9), Peray (0), Héctor (11), Cuesta (0) y Olear (3).

ARBITROS: Santaeulalia y Vidal, fatal. Perjudicaron visiblemente al equipo local. Incurrieron en numerosos errores técnicos y en las compensaciones.

Valladolid, 6. (De nuestro colaborador, L. M. DE DIOS.) El comentario de este encuentro se podría reducir a la reseña de un simple entrenamiento de los badaloneses. Fue tanta la diferencia entre ambos cuadros y tanta la superioridad de los catalanes, que el partido quedó prácticamente visto para sentencia cuando a los diez minutos de juego los badaloneses dominaban ya por un 14-24 que se doblaría al término de la primera parte (31-51)). En el equipo local fallaba todo, absolutamente todo. La defensa dejaba gran cantidad de huecos, fallaban los tiradores desde la media distancia, especialmente Beiran y Seara, nadie encontraba la forma de abrir la cerrada defensa individual que planteó Aito y los bases castellanos fracasaron continuamente en su deseo de dirigir un ataque en el que sólo acertaba, y no con demasiada continuidad el norteamericano Hodge. Pero todos los males observados en el juego eran pocos, comparados con las deficiencias del banquillo. Momsalve llevó al equipo de la peor forma que podía hacerse. Agarrotado y nervioso no supo nunca reaccionar ante el vendabal de juego que se le venía encima. Tardó en solicitar los tiempos muertos, se equivocó en los cambios al no poner en cancha hombres eminentemente defensivos, como es el caso de Fernández, manteniendo en cambio a otros, léase Seara, que no estaban dando una a derechas. ¿Pero quién iba a sustituir al base gallego? Cierto que Prado está en baja forma y Callejo, de inferior calidad, acaba de salir de una lesión pero Monsalve debió mover más el banquillo. Por si todo fuera poco los colegiados, señores Santaeulalia y Vidal tuvieron una actuación nefasta.

El encuentro tan sólo tuvo color durante los primeros 10 minutos de la segunda parte. El Valladolid salió lanzado y el Círculo entró en un bache de juego que permitió a los locales ponerse a sólo 9 puntos. Fue una especie de espejismo que Aito cortó pronto; solicitó tiempo muerto, movió el banquillo con inteligencia y logró el último y definitivo despegue. A los 32 minutos los catalanes vencían por 54-71, que se convertiría en un 59-80 a los 35. El desconcierto seguía en el cuadro local, y cuando parecía que los badaloneses podrían alcanzar un tanteo de escándalo, su preparador cambió totalmente *el cinco que* mantenía en cancha. Se retiraron a la vez Willet, Costa, Ametller, Mediburo, Héctor y entraron Pascual, Sada, Custa, Oleart y Pera. El nuevo cinco supo conservar la ventaja hasta llegar a 59-92, suficientemente significativo.

108-62: EL JUVENTUD NO TUVO ENEMIGO EN EL BASCONIA

JUVENTUD. 108 (43). 46 canastas de 70 lanzamientos; = 65,7 por ciento; 16 tiros libres de 18. 16 Faltas personales. Ningún eliminado. Santillana (25), J. M. Ferrer (2), Maragall (20), Cairo (4), Bosch (16), Costello (25), Mulá (4) y Fernández (12).

BASCONIA. 62 (26). 23 canastas de 60 lanzamientos = 38 por ciento. 16 tiros libres de 20 lanzados; 12 faltas personales. Ningún eliminado. Luquero (14), Pinedo (8), Capetillo (6), Jiménez (4), Junguitu (8), Howland (12), Cengotita (2) y Querejeta (8).

Partido de trámite para el Juventud, ya que desde el primer momento dominó por completo la situación. El Basconia se vio desbordado por el juego eficaz de los locales, que poco a poco se fueron entonando, después de un comienzo gris.

La «Penya» no jugó un partido brillante, pero demostró poseer un «cinco» muy compenetrado y difícil de batir. Su mejor arma fue el contraataque, que en los minutos finales del partido hizo estragos en la defensa visitante. Hay que anotar como ausencia importante la de Filbá, ya que el «pivot» del conjunto de Meléndez permaneció todo el encuentro en el banquillo.

La superioridad del Juventud se puso de manifiesto en los primeros compases del partido, sin embargo en la segunda parte aún se acrecentó más. Los locales tuvieron una salida fulgurante que rápidamente colocó el marcador en 64-32. Esta ventaja de 32 puntos es claramente superior a la alcanzada al término de la primera mitad, que era solamente de 17 puntos.

El cuadro que dirige Meléndez jugó un partido casi redondo, solamente en algunos momentos dejó entrever ciertas lagunas en su ritmo de juego. En general todos los jugadores que saltaron a la pista rayaron a gran altura, destacando por encima de todos Santillana y Costello. Los dos alcanzaron la misma puntuación en encestes, pero el americano jugó los 40 minutos. No obstante hay que descubrirse ante su juego práctico, realizó un excelente marcaje a su compatriota Howland, una extraordinaria labor de dirección del juego de su equipo y dio mucha asistencia a su base Bosch. En resumen fue el hombre más destacado sobre la pista.

Del Basconia poco podemos decir, ya que nos defraudó por completo. Inicialmente teníamos buenas referencias del juego del conjunto de Pepe Laso, pero contra los badaloneses demostraron ser un equipo mediocre y con pocas posibilidades de hacer algo notable en esta Liga.

Sus jugadores estuvieron muy desafortunados en los lanzamientos a media distancia (ver ficha técnica) y sobre todo en el rebote, ya que Howland en una noche aciaga no dio una a derechas. En todo momento se vio superado por su marcador de turno, tanto en ataque como en defensa.

Los alaveses no supieron romper la magnífica defensa que el Juventud planteó en la segunda parte.

Aquí se cimentó la amplia victoria conseguida por los locales, donde Costello y Santillana se erigían como dueños absolutos, por contra la labor encestadora de Bosch, Fernández y Maragall puso el broche a un partido brillante a ráfagas y de neto color casero.

El Basconia cometió errores de colegio y su juego se manifestó muy inocente. En ningún momento inquietó al Juventud, ya que su sistema no conseguía bloquear las acciones del cuadro local.

Conforme iban transcurriendo los minutos el equipo visitante se diluía en la pista para llegar a un «rush» final, donde no existió ni defensa ni ataque, solamente la acción aislada de alguno de sus jugadores.

J. M. FERNANDEZ

El Mundo Deportivo
DESDE 1906 AL SERVICIO DEL DEPORTE

122-78: EL HOSPITALET, LA VICTIMA DE TURNO DEL REAL MADRID

REAL MADRID, 122 (62-60). 47 canastas y 29 tiros libres convertidos de 37 lanpados, 25 faltas personales.

Anotadores: Ramos (4), Brabender (28), Walter (27), Cristóbal (21), Luyk (10), Prada (6), Corbalán (8), Ichurriaga (14), Paniagua (2), Romay (4).

HOSPITALET, 78: (37-41). 29 canastas y 20 tiros libros convertidos de 33 lanzados; 30 faltas personales, Guimerá y Molina expulsados por las 5 faltas en el minuto 33..

Anotadores: Creus (6), Fárelo (6), Guimerá (11), Molina (7), Prince (30), Mayo (6), Casasayas (4), Jofresa (8).

ARBITROS: Andrés Pardo y Berdonces, bien.

Madrid, 6. (De nuestro colaborador, MERCADER.) — Ya saben ustedes, y no se lo voy a contar otra vez, que los partidos que juega el Madrid en el Pabellón son por definición aburridos. Es que deben serlo, por aquello de la diferencia que hay entre los equipos y demás zarandajas. Ya ni siquiera es aliciente el ver si los blancos llegan a cien, porque lo hacen todos los días.

Ayer el Hospitalet empezó bien y con fuerzas, lo que siempre es de agradecer para los que no tenemos más remedio que acudir a esta clase de partidos. Incluso fue por delante del marcador en los minutos iniciales, cosa que no tiene verdadera importancia, pero que es bueno reseñar, que el Madrid empiece ganando algo así como catorce a cero, más o menos.

También hay que agradecer a Sainz que haya acabado con lo que durante tantos años ha sido costumbre del Madrid. Me refiero al hecho de no mover el banco y seguir y seguir con los de siempre con Rullán y Cabrera lesionados, ayer el técnico madridista cambió de táctica. Como decíamos, puso en juego a los 8 restantes y a los dos júniors López Idurriaga y Fernando Romay. El primero cuajó unos minutos, los que estuvo en el campo, inmejorables; y el segundo cumplió discretamente, aunque es fácil adivinar que dentro de dos o tres años será un

En fin, que con esto de dar entrada a todos tienes ocasión de ver jugadores y además la paliza, es decir la diferencia de marcador, no es tanta. La verdad es que ayer el Madrid llevaba la intención de arrollar. Ocurre que sin querer, se distancia de su rival de forma ababullante.

87-70: FUERTE REPLICA DEL BREOGAN FRENTE AL DICO'S

DICO'S, 87; puntos en juego 70; 26 tiros libres lanzados; 17 conseguidos; tiros en juego fallados 56; 24 faltas personales; se pitó una falta técnica al banquillo y a Russell; salieron por cinco personales, Zabaleta y Azpiazu. Encestadores: Zabaleta (8), Azpiazu (8), Martínez, Russell (26), Motos (6), Ubarrechena (13), Aldalur, Clavero, Aramburu (8) Bermejo, Pérez (7) y Urramendi (11).

BREOGAN, 70; puntos en juego 58; tiros libres lanzados 21; tiros libres conseguidos, 12; tiros fallados en juego, 35; 20 faltas personales. Encestadores: Fullarton (32), Sevilla (8), Pérez (24), Aguado (6), Elíes y Salinas (2).

Arbitraron mal el vizcaíno López Vicente y el castellano Santiago Galán.

San Sebastián, 6. (De nuestro corresponsal, F. SAEZ.) — Emocionante partido jugado el sábado en el Polideportivo del Anoeta de San Sebastián entre el Dico's y el Breogán de Lugo. Comenzó dominando el Breogán, que a los cinco minutos iba por delante en el marcador por 10-6, que en el minuto 8 se amplió a 17-8. Los lucenses planteaban bien el encuentro basándose en la fuerza de Sevilla, la habilidad de Pérez y el buen enceste del americano Fullarton.

Por parte del Dico's salieron del campo a los 7 minutos, Motos y Bermejo, entrando Urramendi y Azpiazu. Gasca empezó a mover a los hombres del banquillo y la medida dio resultado, pues subió el marcador hasta un 14-17. Se pasó así del 24-17 al 29-28, a favor de los donostiarras en el minuto 15, descompuestas ya un poco las líneas del Breogán y pasando a dominar el Dico's. Se llegaría al término de los primeros veinte minutos con un 41-39 delante del Breogán, con los siguientes marcadores: 33-34, empate a 35, 39-35 y 41-39.

En la segunda parte salió el Dico's dominando el encuentro como antes lo había hecho el Breogán y en el marcador señaló empate a 45, a 47 en el minuto 5. Hay una gran bronca del público tras quejarse el entrenador del Breogán, Quiña, por una decisión del árbitro y llega a enzarzarse con el delegado jurídico del Dico's que estaba sentado en el banquillo. Aquí el juez castigó al banquillo del Dico's con falta técnica.

Se reanuda el juego con un poco más de nerviosismo y el Dico's llega a sacar tres puntos de ventaja al Breogan con un 56-53. A los 10 minutos de juego el Dico's llava ya un marcador favorable por 60 a 50 y de aquí hasta el final no encuentra dificultades, teniendo una racha continua de aciertos a la hora del, enceste, sobre todo en sus jugadores Russell y Ubarrechena. Llegó a tener el marcador en 87-70 a unos pocos segundos del final, que, incluso se podía haber ampliado si no hubiese fallado Motos unos fáciles, encestes en los dos últimos minutos.

hockey patín

Trullols sufrió un prolongado desmayo

8-8: SORPRESA EN EL PARTIDO ESPAÑA - MENDOZA

San Juan (Argentina), 6. (Alfil). — En un reñido encuentro el combinado de la provincia argentina de Mendoza empató a ocho tantos con el equipo español, recientemente campeón mundial de hockey sobre patines.

El resultado sorprendió a espectadores y, comentaristas que esperaban un cómodo triunfo hispano en el torneo cuadrangular iniciado hace dos días.

En el otro encuentro de esta segunda jornada, Argentina goleó a Chile por 13-3.

El jueves, España ganó cómodamente a Chile por 6-1 y Argentina al combinado mendocino por 4-2.

El plato fuerte del certamen será el enfrentamiento entre España y Argentina, campeón y subcampeón mundial respectivamente que se disputará mañana.

La actuación de los mendocinos fue, sin duda, una revelación, ya que no sólo le igualaron al campeón del mundo sino que por momentos lo superaron claramente en el juego, a tal punto que en el descanso se imponían por 4-2.

Durante el partido el arquero español Trullols recibió un fuerte golpe de «stick» en la nuez de Adán (hueso hiodes), lo que le produjo un prolongado desmayo.

El jugador fue trasladado al hospital local y atendido de urgencia. Después de recuperar el conocimiento, se trasladó hasta el hotel donde se hospedan sus compañeros.

La síntesis de ambos encuentros fue la siguiente:

ARGENTINA (13): Brione, Andino, Raúl Martinazzo, Coria y Daniel Martinazzo.

CHILE (3): Andreu, Osart, Riveros, Tapia y Cornejo.

Goles para Argentina: Coria (7), Daniel Martinazzo (3), Aguero (2) y Andino (1).

Goles para Chile: Tapia (2) y Salvatierra (1).

ESPAÑA (8): Trullols, Nogué, Edo., Ferrer y Giralt.

MENDOZA (8): Salomonn, Santucci, Moreno, Zambrano y Bonano.

Goles para España: Nogué (4), Ferrer (2) y Giralt (2).

Goles para Mendoza: Zambrano (3), Moreno (3), Benito (1) y Bonano (1).

SOLO CUATRO ENCUENTROS EN DIVISION DE HONOR

Sólo cuatro partidos de División de Honor se disputarán a lo largo de este domingo, ya que el resto de encuentros han sido aplazados al día 6 de enero del próximo año. Estos aplazamientos son: Caldas-Vilanova, Voltregá - Reus Deportivo y Montemar - F.C. Barcelona; es decir aquellos partidos en que participan clubs que en la actualidad tienen algún jugador formando parte de la selección española en gira por Argentina.

Un partido de Primera División, Calafell - Sardanyola, se ha visto involucrado en este aplazamiento puesto que el defensa del Sardanyola, Juan Vila, también forma parte de la selección española.

En concreto, estos son los encuentros de División de Honor señalados para hoy:

Tarrasa - Kiber (Sr. Ralau).
Arenys de Munt - Noya (Sr. Aregay).
La Cibeles - Vich (Sr. Calduch).
Vendrell - Santmenat (Sr. Gumiel).

PRIMERA DIVISION

Villafranca - Puriplast.
Mataró - Español.
A.E.S. - Liceo.
Lista Azul - A. Osuna.
Alcobendas - Sicoris.
C.N. Reus - Claret.

Liga Nacional femenina

EL HISPANO NO DEBE SER PROBLEMA PARA EL EVAX

No ha sido demasiado afortunado el comienzo de temporada que ha tenido en la Liga Femenina de baloncesto el Hispano Francés, que es uno de los tres representantes de nuestra región que entran en liza en esta Primera División. Después de ganar apretadamente el primer partido en su terreno, fue derrotado, casi por sorpresa, en su desplazamiento inicial y hoy, en la tercera jornada, debe recibir nada más y nada menos que al potentísimo Evax, el actual campeón que viene con el pronóstico claramente favorable.

—Hasta ahora nos podíamos considerar como un equipo afortunado por lo que se refiere a lesiones o enfermedades, pero este año ha cambiado nuestro sino, y sin querer excusar nuestro flojo inicio de campaña, creo que hemos jugado en cuadro a causa de las bajas que hemos tenido.

Con estas palabras define el entrenador del Hispano Francés, Enrique Prat, los primeros partidos de Liga; y no peca de triunfalismo cuando enfoca sus aspiraciones delante de esta temporada:

—Hay un grupo de tres equipos que disputarán los primeros lugares y contra los cuales no puede tener espiraciones ningún otro conjunto. Estos son naturalmente el Evax y después el Celta y el Mataró. Luego vienen otros siete equipos, entre los que nos contamos nosotros, que buscaremos obtener la mejor clasificación posible, debiendo ser los menos potentes en esta Liga el Esolavas de Alcorcón, aunque menos peligrosos y el Medicina Hispalense.

Consciente de estas diferencias, las hispanistas tienen, pues, pocas ambiciones delante del Evax, su visitante de hoy.

—Sería pedante pensar en una victoria, porque somos inferiores. Ellas tienen poderío físico y además un banquillo muy completo. Es decir todo aquello de lo que adolecemos nosotros. Por fortuna, sólo tenemos en estos momentos con una baja: Teresa Planas, lo que nos permitirá presentar batalla.

M. C. HERNANDEZ

LA JORNADA DE HOY

Tabacalera - L'Oreal.
Hispalense - Tenerife.
Mataró - Eslavas.
Celta - San Sebastián.
Creff - Lérida.
Hispano - Evax.

voleibol

Copa de Europa

2-3: EL R. MADRID SUCUMBIO ANTE EL HAMBURGO

Madrid, 7: (Alfil).

Contra pronóstico, el Real Madrid perdió por 2-3, frente al Hamburgo, en partido de ida por la Copa de Europa de Voleibol disputado ayer tarde en el pabellón de la ciudad deportiva madridista.

Real Madrid: Hernández, Sotillo, Lizcano, López, Mayoral, Ortiz, Sellés, Fernández y Pérez.

Hamburgo: Wagner, Weindhold, Schaffer, Maetz, Baxmann, Rehin, Wehrenberg y Broscheit.

¡PLENO!

Barcelona y Español sumaron 4 puntos

La Liga fue el domingo propicia para los equipos catalanes. El Barcelona, bajo la magistral batuta de Johan Cruyff, que tuvo una actuación extraordinaria, ganó en Sevilla por 1-0; y el Español, superando el buen fútbol de Las Palmas, se impuso en Sarriá por 2-0. En estas imágenes recogemos el gol azulgrana, en soberbio cabezazo de Migueli a la salida de un córner botado por Rexach, y la alegría de Cino, el joven paraguayo de 22 años, que después de una larga ausencia como titular permanente, reapareció con éxito y marcó los dos goles de su equipo. — (Fotos Europa Press y Nicolás G.)

El Mundo Deportivo

FUNDADO EN 1906

12 PTS.

Año LXXI — Número 16.521
Barcelona, lunes, 8
de noviembre de 1976

EDICION DE LA TARDE

la liga de baloncesto al microscopio

CUANDO EL BARCELONA PUEDE ALINEAR A TODOS SUS ASES EN PLENITUD...

La jornada no fue demasiado pródiga en notas de relieve, porque no pueden ser ya consideradas como tales las victorias centenarias conseguidas por los tres «primates». Rebasar los cien puntos es ya para Barcelona, Real Madrid y Juventus —aunque éste último ha venido marcando en ese aspecto una línea discontínua— es algo que hay que situar en el cuadro de los hechos cotidianos.

Algo, eso sí, debe ser destacado en lo que al triunfo del Barcelona conviene: que los 103 puntos sobre el Manresa los marcó el equipo azulgrana sin haber ningún alarde de potencia realizadora. La labor del conjunto de Todor Lazic fue simplemente discreta y en muy contados momentos llegó a dar la medida exacta de sus posibilidades. Algunas de sus individualidades fijaron su actuación a un nivel evidentemente inferior al que de ellos es lícito esperar. Tan sólo Escorial, espléndido de visión y talento, además de tino en los lanzamientos a canasta, y Guyette, éste, empero, sin brillar como en sus más recientes actuaciones —en las que, por supuesto, no tuvo ante sí a ese defensor de clase soberana que atiende por Ed Johnson— fueron los que mantuvieron un tono más regular. Flores fue, de los restantes jugadores, el que más se aproximó a la línea de aciertos descrita por aquéllos. Y si faltado, como se vio, de una plena homogeneidad, lo que, por otra parte, no resulta demasiado exigible cuando el equipo está faltado de la cohesión que sólo los partidos pueden dar-le, el Barcelona batió con holgura a un equipo de la probada, y reforzada, capacidad del Manresa, cabe preguntarse hasta qué límite de rentabilidad puede llegar el juego azugrana cuando Estrada esté bien encajado en el conjunto y dé de sí lo mucho que es capaz de dar y, asimismo cuando Epi, un extraordinario valor en agraz, alcance su plenitud, que se vislumbra ya próxima, y cuando, en fin, pueda disponerse de la plantilla en plenitud. Ese día, que lógicamente no puede demorarse mucho, será cosa de abrirle al Barcelona un amplísimo crédito. Los más altos objetivos estarán a su alcance.

La normalidad presidió el desarrollo, y el desenlace, de los encuentros de esta tranquila jornada, con la salvedad del partido Valladolid-Cotonificio, cuyo desarrollo no respondió, ni por asomo, a lo que era previsible. El Valladolid, en una actuación de acusados tonos grises, sucumbió con estrépito ante un Cotonificio que, en contrapartida, jugó un espléndido encuentro, pletórico de aciertos, con el que se anotó dos positivos de mucho valor. — Manuel ESPIN

RESUMEN

	Jornada 4	TOTAL
Partidos celebrados	6	24
Victorias en campo propio	5	16
Victorias en campo ajeno	1	7
Empates	0	1
Puntos marcados	1.047	4.240
Puntos marcados en campo propio	580	2.245
Puntos marcados por visitantes	467	1.995
Canastas	417	1.685
Tiros libres transformados	213	870
Tiros libres lanzados	327	1.222
Faltas Personales	280	1.081
Faltas Técnicas	5	13
Jugadores eliminados por 5 F.P.	15	69

la "élite" de los encestadores

		Puntos	Partidos	Promedio
1.	Guyette (Barcelona)	150	4	37.5
2.	Fullarton (Breogán)	117	4	29.2
3.	Russell (Dico's)	116	4	29.—
4.	Gerald (Cotonificio)	107	4	26.7
5.	Hodge (Valladolid)	105	4	26.2
	Alfredo Pérez (Breogán)	105	4	26.2
6.	Walter (Real Madrid)	102	4	25.5
7.	Prince (Hospitalet)	96	4	24.—
8.	Santillana (Juventud)	95	4	23.7
9.	Johnson (Manresa)	93	4	23.2
10.	Brabender (Real Madrid)	92	4	23.—

equipos y anotadores

BARCELONA, 438. Guyette, 150; Escorial, 62; Epi, 50; Ansa, 49; De la Cruz, 44; Flores, 39; M. A. Estrada, 20; Solozábal, 11; Carmichael, 8; López Abril, 3; G. Estrada, 2.

BREOGAN, 299. Fullartón, 117; Alfredo Pérez, 105; Aguado, 28; Salinas, 18; Sevilla, 10; Elíes, 10; Sánchez, 50; Leté, 4; Miol, 2.

COTONIFICIO, 366. Gerald, 107; Héctor, 58; Pascual, 57; Ametller, 39; Costa, 32; Mendiburu, 28; Sada, 18; Oleart, 15; Peray, 8; Cuesta, 4.

DICO'S, 337. Russell, 116; Ubarrechena, 45; Pérez, 39; Motos, 35; Bermejo, 29; Azpiazu, 28; Yurramendi, 19; Zabaleta, 15; Aramburu, 8; Clavero, 3.

ESTUDIANTES, 339. Gregg, 88; Gil, 58; Gonzalo Sagi-Vela, 55; M. García, 36; J. L. Sagi-Vela, 34; López Rodríguez, 32; Pinedo, 19; Sorlano, 14; Beltrán, 3.

HOSPITALET, 325. Prince, 96; Molnia, 51; Guimerá, 50; Farelo, 42; Creus, 25; Ortega, 22; Mayo, 20; Jofresa, 10; Casasayas, 6; Ruiz, 2.

JUVENTUD, 395. Santillana, 95; Filbá, 82; Costello, 59; Fernández, 50; Margall, 40; Bosch, 48; Mulá, 8; J. M. Ferrer, 8; Cairó, 6.

REAL MADRID, 431. Walter, 102; Brabender, 92; Cristóbal, 48; Prada, 47; López Iturriaga, 29; Corbalán, 26; Luyk, 24; Rullán, 17; Ramos, 14; Romay, 10; Cabrera, 8.

MANRESA, 341. Johnson, 9[illegible] Iradier, 81; Viñas, 65; Martínez, 37; Pascual, 28; Salamé, 15; Segarra, 14; Mesas, 8.

PINEDA, 321. Elmer, 77; A[illegible] cañiz, 70; Mora, 70; Rabassa, 28; Dávila, 27; Carod, 22; M[illegible] lero, 15; Pérez, 10; Navarro.

VALLADOLID, 327. Hodg[illegible] 105; Martín, 52; Puente, 1[illegible] Beirán, 37; López Valles, 2[illegible] Fernández, 20; Seara, 18; L[illegible] fuente, 17; Callejo, 6; Mar[illegible] nez, 4.

VASCONIA, 321. Howlan[illegible] 71; Pinedo, 71; Luquero, [illegible] Querejeta, 46; Capetillo, 2[illegible] Jungultu, 18; Segurola, 1[illegible] Cengotita, 6; Garayalde, 4; J[illegible] ménez, 4.

la competición traducida en cifras

EQUIPOS:	Partidos	PUNTOS F	PUNTOS C	Canastas	TIROS LIBRES Log.	TIROS LIBRES Lanz	TIROS LIBRES %	PROMEDIOS Ataque	PROMEDIOS Defª	PROMEDIOS Difª	F.P.	F.T.	Eliminados.
BARCELONA	4	438	354	175	88	108	81,5	109,5	88,5	21	88	2	4
REAL MADRID	4	431	324	180	71	97	73,2	107,7	81	26,7	91	-	3
JUVENTUD	4	395	304	161	73	97	75,2	98,7	76	22,7	64	1	4
COTONIFICIO	4	366	310	149	68	100	68	91,5	77,5	14	101	-	8
DICO'S	4	337	310	136	65	95	68,4	84,2	77,5	6,7	92	2	4
MANRESA	4	341	355	130	81	115	73,6	85,2	88,7	-3,5	99	2	10
ESTUDIANTES	4	339	332	129	81	112	72,3	84,7	83	-17	97	2	7
PINEDA	4	321	350	133	55	87	63,2	80,2	87,5	-7,3	89	1	4
BREOGAN	4	299	358	117	65	86	75,6	74,7	89,5	-14,8	93	1	7
HOSPITALET	4	325	394	128	69	110	62,7	81,2	98,5	-17,3	95	-	6
VALLADOLID	4	327	432	124	79	116	68,1	81,7	108	-27,3	90	2	3
BASCONIA	4	321	417	123	75	101	74,2	80,2	104,2	-24	82	-	5

FRONTON PRINCIPAL PALACIO

MAÑANA, MARTES, TARDE, A LAS 5 CUATRO GRANDES PARTIDOS el último de ellos, para el II TORNEO DE OTOÑO

(Trofeo «Richard»)

entre

ARANO-MENDI

y

EGUIA-IRAZABA

Noche no habrá función

91-82: BRILLANTE Y LABORIOSO TRIUNFO DEL PINEDA ANTE EL ESTUDIANTES

PINEDA. (De nuestro corresponsal, PUJADAS:)

PINEDA: 91 puntos (44) y (47), 40 canastas de 62 intentos y 11 de 25 tiros libres ensayados, 29 faltas personales y 1 técnica a Alcañiz, ningún eliminado. Encestadores: Melero (11), Elmer (22), Dávila (8), Mora (14) y Alcañiz (30), equipo inicial. Rabasa (1), Carod (5), Pérez y Navarro, cero puntos.

ESTUDIANTES: 82 puntos (40) y (42), 29 canastas de 58 intentos y 24 de 36 tiros libres ensayados, 23 personales y 1 falta técnica a Gregg. Dos eliminados, Gonzalo Sagi Vela, minuto 36-56 con 83-75 en el marcador y Pinedo 38-54 con 87-82 en el marcador. José L. Sagi Vela (9), Gil (20), Gregg (24), G. Sagi Vela (13) y Mariano García (8), con el equipo inicial. Pinedo (4), López Rodríguez (4), Soriano y Cambronero.

Arbitraron Marcé y Martínez Alabau, su labor fue buena en general si atendemos a las numerosas dificultades que encerró el encuentro.

Como viene siendo tradicional, este encuentro resultó brillante y saturado de emoción, pero paradójicamente el primer tiempo fue de escaso valor técnico. El Pineda, con un palpable nerviosismo perdió un buen número de balones, mientras que el Estudiantes con mayor serenidad en su juego fue paulatinamente cobrando ventaja en el marcador.

Ambos equipos plantearon defensa individual, aunque los estudiantiles efectuaron una fuerte presión sobre los bases, sin embargo la clave de la superioridad visitante radicaba en que Elmer no podía sujetar a su compatriota Gregg, el cual se mostraba en ataque con una seguridad tremenda, de esta forma en el minuto 4 registraba el marcador ya un elocuente 4-12, que Heras intentó remediar con un tiempo muerto, que a la par resultó oportunísimo.

Poco a poco se fue reduciendo distancias, llegándose a igualadas de 19 puntos, en el minuto 10. Melero frenó perfectamente a Sagi Vela y Dávila hacía lo propio con Gil, sin embargo la poca fortuna de los pinedenses en el ataque permitió a sus rivales mantenerse a corta distancia. Elmer anotaba su primera canasta en el minuto 12. Más resolutivos se mostraron en el ataque Melero y Alcañiz. Gonzalo Sagi-Vela marcadó estrechamente por Carod continuó en un tono discreto, con tres canastas en 10 intentos, llegándose al minuto 19 con 43-36, pero en rápidos contraataques los visitantes colocaron el tanteo en 44-40.

En el segundo período mejoró considerablemente el nivel general de juego, ambos equipos lucharon con acierto en pos de la victoria. Ahora, Elmer se mostró tremandamente eficaz, tanto en defensa como en ataque, lo mismo que Alcañiz. El marcador paulatinamente iba registrando la ventaja local, que oscilaba ya entre los 10 y 12 puntos. Ambos equipos comenzaron a sentir el peso de laspersonales. Gonzalo Sagi-Vela, Gregg, Dávila y Carod contaban ya con cuatro. Por ello, Ramos y Heras se lanzaron a desenfrenado movimiento de banquillo. Mora y Carod reemplazaron a Navarro y Melero, pero la ventaja local de 10 puntos sigue inamovible, pese al oportunismo de Mora bajo canasta. Gil, el pequeño base estudiantil causó verdaderos estragos con su peculiar habilidad encestadora con cuatro canastas. El Pineda acusó el tremendo esfuerzo que había realizado y el Estudiantes se aproximó peligrosamente a 6 puntos y a tres minutos del final.

Alcañiz anotó su tercera personal y además fue sancionado con técnica. Heras le da un breve descanso, y su ausencia es notoria en el ataque local. Elmer tapona un lanzamiento de Gregg que anota dos canastas consecutivas, a la vez que Alcañiz vuelve a la cancha anotándose en bellísimo «smacht» la última canasta de su equipo, cuando sonaba el claxon que indicaba el final de la contienda. Brillante epílogo, celebrado con indescriptible júbilo por la numerosa hinchada pinedense.

Liga Nacional femenina

EL CELTA, LIDER INTERINO

HISPANO-EVAX, SUSPENDIDO

La tercera jornada de la Liga Nacional de baloncesto femenino ha sido fecha positiva para los equipos que jugaban en casa, salvo una excepción el partido Tabacalera-Loreal que fue para el «cinco» visitante. Plácida, pues, para los primeros equipos de la tabla clasificatoria que van apuntando sus posibilidades.

El Celta de Vigo, al no haberse jugado el encuentro Hispano-Evax acausa del mal estado de la pista, es en estos momentos el que encabeza la clasificación, a la espera de que el campeón cumplimente el martes su match.

Mataró, L'Oreal y Creff comparten la segunda posición. El trío tuvo pocos problemas frente a sus respectivos rivales, en especial el equipo catalán que sacó un margen de casi cuarenta puntos. No obstante la victoria más destacada fue para el madrileño L'Oreal que se impuso en desplazamiento a La Coruña.

Las jugadoras sevillanas del Medicina Hispalense dieron beuana réplica al Santa Cruz de Tenerife. Se apuntaron su primera victoria y los 18 puntos que sacaron de ventaja, les puede significar un «average» importante a la hora de devolver visita al también novel equipo de Santa Cruz de Tenerife.

M. C. H.

RESULTADOS DE AYER

Tabacalera-L'Oreal	38—51
Hispafense-Tenerife	61—43
Mataró-Esclavas	63—25
Celta-S. Sebastián	72—34
Creff-Lérida	82—63
Hispano-Evax	(Día 9)

CLASIFICACION

Celta	3	3	0	0	230	141	6
Evaz	2	2	0	0	177	85	4
Mataró	3	2	0	1	199	153	4
L'Oreal	3	2	0	1	172	143	4
Creff	3	2	0	1	219	198	4
Hispano	2	1	0	1	126	130	2
Tenerife	3	1	0	2	135	157	2
Esclavas	3	1	0	2	141	184	2
S. Sebastián	3	1	0	2	163	218	2
Tabacalera	3	1	0	2	136	166	2
Lérida	3	1	0	2	170	217	2
Hispalense	3	1	0	2	142	216	2

PRIMERA DIVISION

Barcelona - Manresa	103—83
Juventud - Basconia	108—62
Real Madrid - Hospitalet	102—78
Dico's - Breogán	87—70
Valladolid - Cotonificio	69—92
Pineda - Estudiantes	91—82

CLASIFICACION

Barcelona	4	4	0	0	438	354	8+4
Real Madrid	4	4	0	0	431	324	8+4
Juventud	4	3	1	0	395	304	7+3
Cotonificio	4	3	0	1	366	310	6+2
Dico's	4	3	0	1	337	310	6+2
Manresa	4	2	0	2	341	355	4
Estudiantes	4	2	0	2	339	332	4
Pineda	4	1	0	3	321	350	2—2
Breogán	4	1	0	3	299	358	2—2
Hospitalet	4	0	1	3	325	394	1—3
Valladolid	4	0	0	4	327	432	0—4
Basconia	4	0	0	4	321	417	0—4

Próxima jornada: 14 noviembre

Breogán - Juventud
Basconia - Pineda
Cotonificio - Barcelona
Manresa - Real Madrid
Estudiantes - Dico's
Hospitalet - Valladolid

SEGUNDA DIVISION

El Mataró, frenado en Zaragoza

LA SALLE, 100 - C.A.U., 85

Tal como se presumía, La Salle saldó su partido contra el C.A.U. con una clara victoria. En ningún momento el equipo local se vio amenazado por los asturianos, ya que desde el inicio del encuentro dominaron la situación a placer.

La primera mitad finalizó con una leve ventaja del cuadro local de 44-37, que deja entrever la tenaz resistencia que opuso el equipo de Oviedo, pero ello no fue «handicap» para en segunda parte el marcador se inclinara favorablemnete hacia los locales.

En la reanudación del juego, el «cinco» del La Salle salió decidido a resolver el partido, tanto es así que a los 10 minutos de esta segunda mitad el marcador señalaba un clarividente 68-50.

El arbitraje corrió a cargo de los señores Fernández Frías y Salas, que se dedicaron a dar un bullicioso concierto de pito.

LA SALLE, 100 (44): Mariejas (2), Davesa II (6), Galperan (18), Gausa (31), Isabal (6), Davesa I (23), Serra (8) y Cañelles (6).

C.A.U., 85 (37): Choya (12), Alliguer (22), Domínguez (3), Gutiérrez (8), Montoro (15), Terradas (4) y Armet (21).

MOLLET, 90 — AGUILAS, 76

MOLLET. (De nuestro colaborador, MARCO AURELIO.)

La diferencia reflejada al final en el marcador es una evidente muestra de la superioridad del Mollet sobre el Aguilas, sin embargo ésta no pudo confirmarse hasta los últimos minutos del partido, donde los locales realizaron un trepidante «rush» final que desequilibró la balanza a su favor.

Los dos equipos perdieron a sus mejores hombres sobre la pista. Primero fue Rush (Aguilas), quien tuvo que abandonar a los 32 m. la cancha por cinco personales. Un minuto después Flores siguió el mismo camino, sin embargo el partido estaba ya claramente encarrilado a favor del Mollet, con un tanteo de 74-54.

MOLLET, 90 (42): Ruzafa (7), Arteman (7), Sampere (2), Chareles (7), Vila (2), González (30), Flores (23) y Galín (12).

AGUILAS, 76 (42): Arza (2), Arregui (8), Galarreta (8), Garcés (2), Sarria (12), Rush (30), Amaragasti (12) y Moreno (2).

La labor arbitral corrió a cargo de los señores Sánchez y Merino, los cuales perjudicaron equitativamente a los dos conjuntos.

GRANOLLERS, 102 — CASTELLAR, 79

GRANOLLERS. (De nuestro corresponsal, José VIÑALS.)

Durante los primeros minutos de juego el partido transcurrió dentro de un plano de igualdad; llegándose a establecer en el marcador un empate a 15 puntos, pero a partir de este tanteo los jugadores del Granollers comenzaron a avivar el ritmo de su juego y, paulatinamente, comenzaron a despegarse en el marcador, aunque el Castellar no se dio nunca por vencido.

En la segunda mitad se acentuó más todavía el dominio del conjunto local, que solamente tuvo la réplica individual de Beechum, el pivot del Castellar, que derrochó fuerza y saber jugar durante los 40 minutos de juego, pero su extraordinaria actuación no fue suficiente para inquietar la eficaz labor del cuadro granollerense, que en todo momento se mostró seguro de su victoria final.

Los visitantes ante la impotencia de superar al cuadro local, realizaron un feroz «presing» por toda la pista, pero no dio el fruto apetecido, ya que el Granollers, con rápidos contraataques y buenas asistencias, rompió el sistema de juego del adversario.

GRANOLLERS, 102 (57): Puigventós (13), Willis (39), Rodríguez (7), Góngora (6), Vilá (6), Delgado (12), Margall (17) y Udaeta (2).

CASTELLAR, 79 (36): Balagué (4), Horta (4), Beechum (31), Clea (7), Grau (4), Ventura (10), Balagué (2), Colomé (7) y Pons (10).

RESULTADOS

Obradoiro - Bosco	95 84
Vallehermoso - Caja Rural	97—72
Helios - Mataró	105—88
Náutico - Miraflores	102—78
Mollet - Aguilas	90—75
Granollers - Castellar	102—79
La Salle - C.A.U.	100—85

CLASIFICACION

Mataró	5	4	0	1	483	420	8+4
Caja Rural	5	3	1	1	361	354	7+3
Granollers	4	3	0	1	382	357	6+2
Aguilas	4	3	0	1	352	332	6+2
Obradoiro	5	3	0	2	441	423	6
Vallehermoso	5	3	0	2	377	445	6
Náutico	5	2	1	2	404	429	5—1
C. Bosco	5	2	0	3	394	416	4
Miraflores	5	2	0	3	442	404	4
Liria	4	2	0	2	324	318	4
La Salle	5	2	0	3	422	440	4—2
Mollet	5	2	0	3	425	418	4—2
Castellar	5	1	0	4	419	561	2—2
C.A.U. Oviedo	4	1	0	3	352	356	2—2
Helios	4	1	0	3	454	362	2—2

gráficos de actualidad

El Barcelona ganó al Manresa por 103-83 en partido de la Liga nacional de baloncesto, jugado en el Palau Blau Grana. Guyette, pilar azulgrana, domina aquí el rebote pese a la oposición del «pivot» Johnson, en uno de los frecuentes lances bajo el aro manresano

Por un holgado 108-62 ganó el Juventud a su visitante el Basconia. El base badalonés Bosch —al que vemos transformando una fácil penetración— fue cuña efectiva del contraataque de la Penya, base principal del triunfo local. Bosch anotó 16 puntos. (Foto Vera)

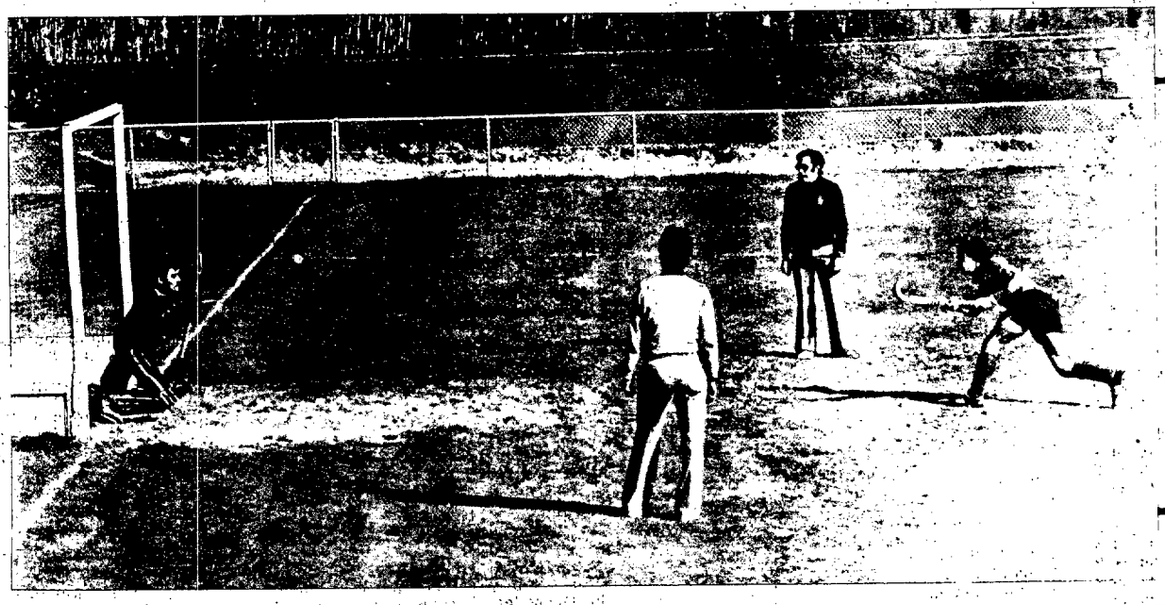

El «Polo-1897» consiguió con su juventud, deportividad y entusiasmo lo que no lograron los veteranos del Pedralbes: vencer al F. C. Barcelona, su visitante. Partido emotivo e igualado este del campeonato de Cataluña de hockey, decidido por este «stroke» que lanzó Trias de Bes y no consiguió detener Pérez. (Foto García Monserrat)

También en Pedralbes, el titular jugó en otro campo del Polo, enfrentado al líder Egara, ante el que sucumbió por 0-2. En la imagen, vemos a Paco Amat controlando la bola pese a la oposición de Ignacio Macaya, como ejemplo del dominio egarense en el medio campo (Foto García Monserrat)

Un auténtico festival atacante enmarcado de fallos defensivos, constituyó el Seat Barcelona - Calpisa Alicante, partido de división de honor de balonmano, que ganaron los alicantinos por 21-30. Aquí vemos, Ibáñez, Sagarzazu y Alcántara con el desequilibrado levantino Roche, víctima de penalty que se pitó y transformó. (Foto García Monserrat

VENCER Y CONVENCER

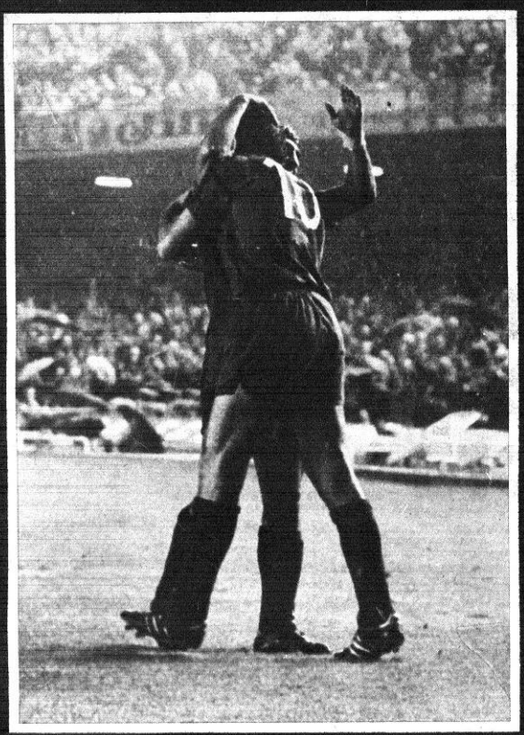

No es que haya que lanzar las campanas al vuelo pero lo cierto es que los seguidores del Barcelona y del Español tienen motivos para sentirse satisfechos y sobre todo para avizorar el futuro con un optimismo casi inesperado. El irregular Barcelona del Hércules y del Lokeren parece haber dado paso a un conjunto dispuesto a hacer bueno el papel que se le asignaba de firme candidato al título. El Español, tras el sombrío panorama de una serie de lesiones sin precedente, demuestra moral y firmeza para superar las más adversas circunstancias. El domingo, los dos vencieron y convencieron. Ahora sólo hace falta que la racha continúe

los novios del tenis

Bjorn Borg, el joven fenómeno de la raqueta se ha prometido con la guapa tenista rumana, Mariana Simionescu. Ayer, Mariana, de 19 años, declaró que se uniría a Borg en el Circuito Profesional de Tenis tan pronto como se le conceda asilo político en los EE. UU. La foto fue tomada en agosto pasado cuando la simpática pareja se encontró en el Longwood Cricket Club de Brooklyn (EE. UU.). (Telefoto Europa Press.)

El Mundo Deportivo

FUNDADO EN 1906

10 pts.

Año LXXI — Número 16.522
Barcelona, miércoles, 10 de noviembre de 1976

OJD PRENSA PUBLICACIÓN

Por conducción urgente se incrementa el precio de este ejemplar en 1 peseta en Baleares, Canarias, Madrid, Sevilla, San Sebastián, Málaga, Valladolid, El Ferrol, Almería, Santander, Valencia, Gijón, Oviedo, Granada, Salamanca, Alicante, Ceuta, Tánger, Elche, Lorca y Pamplona

hockey patin.

Tras superar un 3-4 adverso

España batió (5-4) a Argentina en el Torneo de San Juan

San Juan (Argentina), 9. (Alfil). — España derrotó a la Argentina por 5—4 adjudicándose el torneo cuadrangular internacional de hockey sobre patines. En el partido para el tercer puesto, Mendoza derrotó a Chile por 5—3.

El Estadio de «Parque de Mayo», con capacidad para 15.000 espectadores, fue colmado por un público entusiasta atraído por la confrontación del campeón y subcampeón mundial.

Esta ciudad precordillerana, situada a 1.000 kilómetros al oeste de Buenos Aires, es conocida en Argentina como «La Ciudad del Patín» y nadie sabe por qué extraña razón el hockey rodante tiene aquí su cuartel mayor en el país.

La selección española supo aprovechar mejor las ocasiones para marcar y dio la vuelta el marcador de 3—4 que favorecía a los argentinos al llegarse al descanso.

El público se entusiasmó en esta revancha entre los poderosos conjuntos que empataron a 4 en el Campeonato Mundial disputado hace unas semanas en Oviedo.

ARGENTINA: V. Martinazo, M. Andino, R. Martinazo, Coria y D. Martinazo.

ESPAÑA: Trullolls, Ferrer, Edo, Nogués y Giralt (Vila Puig).

Goles primer tiempo:

A los 5'37" R. Martinazo (A); 6'25" Ferrer (E), 8'35" Edo (E), 11'20" Ferrer (E), 14'25", 17'25" y 19', Daniel Martinazo (A).

Goles segundo tiempo:

A los 8'5" y 17', Ferrer (E).

CALENDARIO INTERNACIONAL DE COMPETICIONES

Ya se conoce de una forma oficial el calendario internacional de competiciones de hockey sobre patines para la presente temporada. El C.I.R.H., en su última reunión, le dio el visto bueno, y precisamente vía Portugal, que es donde reside el flamante presidente de este organismo, el señor Castelo-Branco, nos ha llegado el programa.

— Torneo «Oliveras de la Riva», días 7 y 8 de mayo.
— Torneo de Canadá, del 28 de junio al 3 de julio.
— Campeonato de Europa «seniors», del 16 al 23 de julio.
— Campeonato de Europa «júnior», aún sin decidir, pero estará entre agosto y septiembre.
— Copa de Europa para clubs campeones: 12 y 25 de marzo; 9 y 23 de abril; 7 y 21 de mayo, y 4 y 18 de junio.

Por lo que se refiere al «Oliveras de la Riva», torneo que se celebra en nuestro país, se han recibido algunas solicitudes para organizarlo, pero aún no se ha decidido nada. El Torneo de Canadá parece que tras el éxito que representó el pasado verano, volverá a repetirse; mientras que el Campeonato de Europa lo organizará Portugal.

POSIBLE REAJUSTE DEL «MUNDIAL»

También se nos ha informado que, vista la gran diferencia que suele existir en cada Campeonato del Mundo entre el grupo de selecciones de cabeza, muy reducido, y el resto, se está trabajando en la posibilidad de organizar dos grandes bloques y que cada uno dispute su campeonato previo, y al «Mundial», como tal, sólo se inscribirían los cinco primeros clasificados de cada bloque. — *P. R.*

PRENSAS EXCENTRICAS EN EXISTENCIA

Marca	Tns.
AITOR	20 Tns. con placa
AITOR	40 Tns. con placa
BELT	6 Tns. mecánica
BELT	10 Tns. mecánica
BELT	15 Tns. mecánica
BELT	30 Tns. mecánica
BELT	63 Tns. neumática, con placa
BELT	100 Tns. neumática
ESNA	25 Tns. mecánica
ESNA	40 Tns. mecánica
ESNA	70 Tns. neumática
ESNA	90 Tns. Neumática
GABA	10 Tns. mecánica
GABA	20 Tns. mecánica
GABA	40 Tns. mecánica
ULECIA	20 Tns. mecánica
ULECIA	80 Tns. mecánica

S. A. TARRAGONA

Urgel, 143
Tels. 253-15-49
y 253-15-52

REBOTES

La Liga, un calco de la anterior edición

La Liga de este año se le parece ya a la del año pasado como una gota de agua a otra gota de agua. Idéntico abismo de separación entre los tres primates sobre los restantes equipos: los mismos paseos del Madrid y del Barcelona y, a ratos, del Juventud; el mismo tropiezo, ligeramente corregido y disminuido, de la «Penya» en Hospitalet; los mismos desdichados arbitrajes, y, resumiendo, el convencimiento general de que el Madrid acabará siendo, una vez más, el que se lleve el gato del título al agua. Todos tenemos, en fin, la impresión de habernos quitado un año de encima. Lo cual, dicho sea de paso, es siempre de agradecer.

* * *

De todos modos, no se crea que la actual Liga es una copia exacta de la anterior. Hay unas diferencias que no pueden ignorarse. Por ejemplo, esta: el año pasado, el Juventud de Buscató y Kucharski perdió en casa con el Vasconia; sí, sí, con el Vasconia; mientras que en la actual edición, el sábado, sin ir más lejos, el Juventud de José María Meléndez trituró a los alaveses, por 108-62.

Santillana y sus huestes verdinegras se quitaron así una espina que llevaban clavada hacia un año.

* * *

También en el capítulo de los arbitrajes el parecido entre ésta y la última Liga es notorio.

La actuación de los colegiados que dirigieron, es un decir, el Barcelona-Manresa nos hizo retroceder, no un año, sino diez, o acaso veinte. Fue un arbitraje digno de la prehistoria de este deporte, de aquellos tiempos de los palos al hombro, en los que los Valldeperas, Sorribas, Gatell y otros cuyos nombres se pierden en la noche de los tiempos, cual émulos del Tenorio, llevaban el escándalo con ellos...

* * *

Los mismos árbitros, Velasco y Bennasar, que el sábado lograron dejar tan descontentos a los barcelonistas como a los manresanos —más a estos últimos, claro, que fueron los que perdieron— serán los encargados de arbitrar el Manresa-Real Madrid del próximo domingo. Eso, claro está, si con los cambios de tiempo que anuncian para estos días los meteorólogos, no pilla la gripe alguno de ellos, o ambos a la vez.

De todos modos, no creemos que esta designación, fruto del azar del sorteo, disguste demasiado a los manresanos. Pensándolo bien, esos árbitros tan complacientes con la parroquia local, nunca están de más en esos partidos en los que el visitante tiene, a simple vista, todas las de ganar.

Sólo con que Brabender y Walter, pongamos por caso, se vean cosidos a personales como se vieron en el «Palau» Martínez y Johnson, tendría el Manresa una evidente «chance» de repetir su sensacional triunfo del año pasado.

* * *

Decíamos que la Liga actual se parece a la anterior en muchas cosas.

¿Habrá que decir lo mismo después del Cotonificio-Barcelona de la próxima jornada?

Recordemos que el Barcelona sufrió en la misma pista un grave tropiezo a manos del equipo de «Alto». Y como quiera que el sino, triste sino, de los equipos catalanes, no parece ser otro que el de ir quitándose puntos entre sí para que el camino del Madrid hacia el título sea más placentero, pues, eso...

DUNK

EL «LIDER» NO PUDO CON EL COLISTA

«El Mataró, frenado en Zaragoza». Así titulaba un diario deportivo de la mañana la derrota sufrida por los mataronenses ante el Helios de Zaragoza. Los mal pensados opinan que más que un «frenazo» fue un «patinazo», pero tanto el uno como el otro indican que el conjunto que dirige Burillo perdió su imbatibilidad de forma aplastante. Los 17 puntos de diferencia en el tanteo final son toda una elocuencia...

—oOo—

Se habla de justificaciones y de paliativos de los mataronenses ante esta severa y sorprendente trapie. Se esgrimen razones de peso, como lo accidentado del viaje —la máquina abandonó al hombre—, los «tejemajes» de la «mesa», personales de la «manga», etc. Por nuestra parte añadimos que hubo un exceso de confianza, después fue tarde para retificar...

—oOo—

Las desgracias del «líder» estuvieron compensadas por las victorias del Mollet y el Vallehermoso sobre el Aguilas de Bilbao y los canarios de la Caja Rural. Los mollenenses resolvieron limpiamente su propia «papeleta» y al mismo tiempo ayudaron a sus vecinos de Mataró. Operación redonda...

Los madrileños dieron más «faena» de la prevista en la cancha materonense, hace dos jornadas, pero el domingo se portaron como ángales al vencer limpiamente a la Caja, que en esta Liga es una verdadera caja de sorpresas. No todo el mundo es «colider».

—oOo—

La Segunda División de este año respira emoción «a porrillo». La zona media está muy concurrida, la igualdad de fuerzas y el temor del descenso obliga a la mayoría de los contendientes emplearse a fondo, pero nada de guerras...

—oOo—

Las verdaderas batallas se libran en la cola. Allí Castellar, C. A. U. y Helios pugnan por no ser el último. Catalanes y asturianos perdieron sus correspondientes encuentros por tanteos centenarios. ¿Dónde estaban las defensas? ¿Quién lo adivina?

Del Helios solamente nos queda decir que fue el verdugo del Mataró. Nadie se rasga las vestiduras por ello, pero es un claro toque de atención.

LORD

SKI EN BAQUEIRA

La Estación de Ski en BAQUEIRA-BERET, comunica que el lunes día 15, a las 22 horas, tendrá lugar en el Palacio de Congresos de Montjuich la presentación del SKI EN BAQUEIRA, con la proyección de películas de esquí y montaña, producidas en la estación.

Las invitaciones personales para asistir a este acto, podrán recogerse en las oficinas de Baqueira-Beret, Paseo de Gracia, núm. 2. BARCELONA.

informaciones ULTIMA HORA

COMITE DE COMPETICION

FERNANDEZ AMADO y JUANI, suspendidos por un partido

Madrid, 9. (Alfil. — El Comité Nacional de Competición, en su reunión correspondiente al día de la fecha, ha adoptado, entre otros, los siguientes acuerdos:

PRIMERA DIVISION

Jugadores

Amonestación y multa, a Saccardi (Hércules), Commisso (Hércules), Cruyff (Barcelona), Sanromán (Celta) y Juanito (Salamanca), por formular observaciones al árbitro; Fernández Manzanedo (Burgos), Amorrortu (Athletic); Miguell (Barcelona) y Aitor Aguirre (Racing), por desconsideración hacia contrarios; Idígoras (R. Sociedad), por desatender las instrucciones del colegiado; Paez (Las Palmas), Aguilera (Burgos), José Antonio (Hércules), Rubén Cano (At. Madrid), San José (Sevilla), Carrete (Valencia) y Santi (Málaga), por juego peligroso, y Díaz (At. Madrid), Castro (Celta) y Lolo (Racing), por incurrir en falta técnica.

Amonestación, con advertencia de suspensión y multa, a Valdés (Burgos), por juego peligroso.

Suspensión por un partido, Juani (Las Palmas y Fernández Amado (Español), por provocación mutua.

Directivos

Suspensión por un mes, al delegado del Las Palmas, señor García Panasco, por desconsideración hacia el árbitro.

Auxiliares

Amonestación y multa a González Reyes (Hércules), por acceder al terreno de juego sin autorización arbitral.

Clubs

Multar al Burgos, por acceder un espectador al terreno de juego; al Sevilla, por arrojarse almohadillas, y al Celta, por lanzarse almohadillas y objetos.

SEGUNDA DIVISION

Jugadores

Amonestación y multa, a González (Granada), Giachello (San Andrés), Zambrano (Getafe), González (Tarrasa) y Font (San Andrés), por formular observaciones al colegiado; Torres (Huelva), por formular observaciones a un juez de línea; Franco (Calvo (Sotelo), por desconsideración hacia el colegiado; Aparicio (Valladolid), Sierra (Levante), Flores (Jaén), Zuvitur (Jaén) y Macía (Huelva), por desconsideración hacia contrarios; Díaz (Valladolid) y Martínez (Barcelona At.), por pérdida de tiempo; Sánchez (C. Sotelo), Leguizamon (C. Sotelo), Muñoz (C. Sotelo), Gutiérrez (Rayo Vallecano), López (Granada), Núñez (Getafel, Jacquet (Oviedo), Gómez (Levante), Cuiñas (Cádiz), Ramírez (Huelva) y Tovar (San Andrés), por juego peligroso, y Núñez (Sporting), Dujkovic (Oviedo) y Ortiz (Huelva), por incurrir en falta técnica.

Amonestación con advertencia de suspensión, y multa, a Alvarez (Oviedo), por formular observaciones al colegiado; Muñoz (C. Sotelo), por desconsideración hacia el árbitro; Rodríguez (C. Sotelo) y Guzmán (Rayo Vallecano), por desconsideración hacia contrarios; Martínez (Granada) y Monterde (Jaén), por pérdida de tiempo, y Luna (Rayo Vallecano), Mejías (Granada), Castro (Pontevedra), Redondo (Sporting) y Killer (Sporting), por juego peligroso.

Suspensión por un partido, Anero (Rayo Vallecano), Benítez (Granada) y Killer (Sporting), por acumulación de amonestaciones.

Clubs

Multar al Oviedo, Levante y Rayo Vallecano, por arrojarse almohadillas y objetos al terreno de juego.

TERCERA DIVISION

Jugadores

Suspensión por tres partidos, Chopitea (Guernica) y Guerrero (Betis D.), por insultar al colegiado. Por dos partidos, Cuesta (Langreo), Arellano (Moscardó), Oliver (Ibiza) y Alonso (Valdepeñas), por agresión a un contrario, sin originar daño ni lesión y careciendo de antecedentes por actos de la misma naturaleza. Y por un partido, García (Sabadell), por emplear medios violentos atentatorios a la integridad de un contrario; Ruidíaz (Caudal), por provocar a un contrario; Santos (Langreo), por agredir a un contrario, sin originar daño ni lesión, careciendo de antecedentes por actos de la misma naturaleza, y mediando provocación suficiente, y Serrano (Castilla), Prieto (Zamora), Ordóñez (Pobiense), Murga (Jaén) y Conejo (Ceuta), por acumulación de amonestaciones.

Directivos

Suspensión por seis meses al delegado de la Ibiza, señor Miró Riusach, por insultos y amenazas al árbitro.

Clubs

Imponer multa a los clubs, Langreo y Aragón, por incidentes graves del público; Jerez y Linares, por lanzarse almohadillas y objetos al terreno de juego, resultando alcanzados a un juez de línea y el árbitro, respectivamente.

NOTA OFICIAL DEL ZARAGOZA

ARRUA, MULTADO; JORDAO, AMONESTACION

Zaragoza, 9. (De nuestro corresponsal, Ricardo GIL). — A última hora de la tarde y al término de una reunión de su Junta Directiva, el Zaragoza ha facilitado la siguiente nota oficial:

«En el aspecto deportivo se han dado plenos poderes al entrenador para que tome los determinaciones que estime oportunas.

En el disciplinario se multa al jugador señor Arrúa, por desconsideración con el público en el transcurso del encuentro Zaragoza - Salamanca hecho agravado dada su condición de capitán. Se amonesta al jugador señor Jordao, por sus manifestaciones improcedentes.»

Hablamos también con el entrenador Lucien Muller, quien textualmente nos dijo lo siguiente:

—Arrúa es un gran jugador, pero me veo obligado a prescindir de sus servicios, por el momento, dado su comportamiento. Me duele tanto como a él. Espero que recapacite y mejore su comportamiento para volver de nuevo al equipo del Real Zaragoza.

Según nos dijo Lucien Muller, si bien entrenará diariamente con la plantilla no jugará el próximo partido a disputar en Bilbao.

VENIA DE ATRAS

Arrúa y Jordao, las dos figuras del Real Zaragoza han desencadenado una tormenta que en nada está beneficiando, tanto a ellos, personalmente, como al club en sí, ya que el Zaragoza se encuentra sometido a una tensión que le ha alejado considerablemente de los lugares desahogados de la tabla, por los que podría moverse, a tenor de la potencialidad de su actual plantilla.

Cierto que otros errores a momentos de escasa fortuna han repercutido también en este flojo inicio del club maño, pero la tirantez existente entre el paraguayo y el portugués tiene una mayor repercusión.

Aunque «Nino» Arrúa ha declarado recientemente que dentro del club no sucede nada, que todo está supeditado a la falta de entendimiento entre él y Jordao, el club se resiente de esto, ya que el malestar no parte, ni mucho menos, de ese penalty fallado el pasado domingo, cuando el partido estaba ya resuelto favorablemente para los «blanquillos» de La Romareda.

El propio Lucien Muller ha manifestado, con claridad meridiana, que los males parten del pésimo partido jugado en Santander, jornadas atrás; ahí fue donde se desencadenó la tirantez entre ambos jugadores. Muller, tras aquel encuentro, habló con ambos, en un intento de solucionar lo que parecía no debía pasar de un simple contraste de pareceres. Pero según confesó el propio entrenador, allí no se solucionó nada. La incompatibilidad entre ambos ha continuado desde entonces, y el pasado domingo, en el momento de lanzar aquel penalty, se tocó un punto culminante entre las pésimas relaciones existentes entre uno y otro. No por el penalty fallado en sí, sino porque aquello era una muestra evidente de que urgía poner freno a la situación.

Olimpíada de ajedrez

ISRAEL, CAMPEON EN FEMINAS

Haifa, 9. (Alfil).

El equipo femenino de Israel se alzó hoy con la victoria final en la Olimpiada de Ajedrez, disputada en Haifa, tras derrotar en la última jornada a Holanda, por tres victorias a cero, contabilizando un total de 17 puntos.

El equipo español derrotó por dos victorias a cero a Dinamarca y aplazó una partida. En la jornada del lunes, Inglaterra venció a España por dos a uno.

El equipo masculino consiguió ante Escocia, dentro de la décimotercera ronda, dos victorias, tres tablas y una partida aplazada.

Inmediatamente después del Barcelona-Burgos

LOS FILIALES SE ENFRENTARAN AL CORUÑA

Ya hay fecha y horario para el Barcelona Atlético-Deportivo de La Coruña. El partido se jugará el domingo en el Estadio, inmediatamente después del Barcelona-Burgos. Se vuelve, pues, a una épica pretérita en la que también en una misma sesión se daban los partidos del «mayor» y el «menor», épocas del campo de Las Corts y del mismo Estadio, con el Condal.

Debido a la coincidencia de fechas, era deseo de la Junta directiva del Barcelona Atlético jugar el encuentro el lunes por la tarde; pero el Patronato de Apuestas Mutuas le puso el veto. Diremos que el Deportivo, club señor, había accedido a la pretensión del club azulgrana de jugar el partido en esa fecha.

Los muchachos de Laureano Ruiz, que ayer jugaron sin suerte la eliminatoria de Copa de España con el Ceuta, son esperados esta mañana en nuestra ciudad y toda la plantilla entrenará a partir de las cuatro y media de la tarde, en la Zona Deportiva.

Liga de baloncesto femenina

63-53: EL EVAX SE IMPUSO AL HISPANO FRANCES

Se cumplió el pronóstico. El Evax ganó al Hispano Francés en el partido que quedó aplazado el domingo, en l aLiga Nacional de Baloncesto Femenino, pero no encontró muchas facilidades, al contrario, las jugadoras del Valle de Hebrón dieron mucha guerra al final del encuentro. El Evax ganó por 3-53; diez puntos de diferencia conseguidos en los últimos cinco minutos del partido ya que el primer tiempo finalizó 28-25 a favor del Hispano. En el segundo tiempo se sucedieron empates a 31 y a 41, hasta que a los 15 minutos 40 segundos, con un 51 a 51 Rosa Castillo consiguió cuatro canastas y a continuación Fina García, las restantes del tiempo definitivo.

Marcadoras:

HISPANO FRANCES: Albet (6), Sicart (6), Suqué (11), Omedes (14), Carbonell (14), Armengol (2) y Martínez (—).

EVAX: Rosa Castillo (23), Navía (2), M. Castillo (—), Bobé (—), García Alcaraz (19), Sanz (—), Martínez (12), Rosell (—) y Grau (8).

Arbitraron los colegiados señores Nicolau y Avilés.

M. C.

Otra etapa más de una Copa desangelada

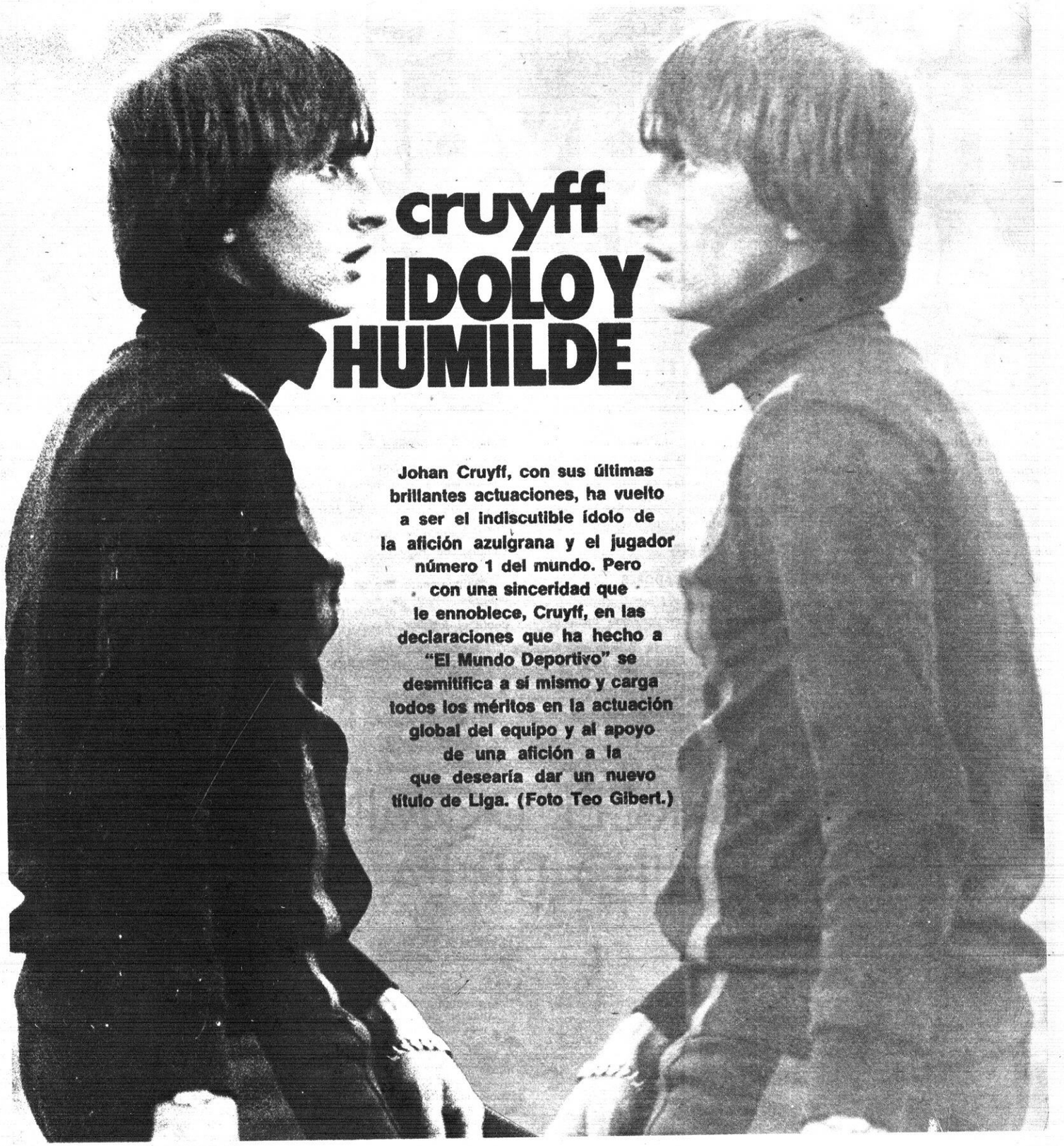

cruyff IDOLO Y HUMILDE

Johan Cruyff, con sus últimas brillantes actuaciones, ha vuelto a ser el indiscutible ídolo de la afición azulgrana y el jugador número 1 del mundo. Pero con una sinceridad que le ennoblece, Cruyff, en las declaraciones que ha hecho a "El Mundo Deportivo" se desmitifica a sí mismo y carga todos los méritos en la actuación global del equipo y al apoyo de una afición a la que desearía dar un nuevo título de Liga. (Foto Teo Gibert.)

El Mundo Deportivo

FUNDADO EN 1906

10pts.

Año LXXI — Número 16.523
Barcelona, jueves, 11 de noviembre de 1976

OJD

Por conducción urgente se incrementa el precio de este ejemplar en 1 peseta en Baleares, Canarias, Madrid, Sevilla, San Sebastián, Málaga, Valladolid, El Ferrol, Almería, Santander, Valencia, Gijón, Oviedo, Granada, Salamanca, Alicante, Ceuta, Tánger, Elche, Lorca y Pamplona

baloncesto

El presidente del Mataró, disgustado

Angel Llorens: «ANTE EL HELIOS OCURRIERON COSAS EXTRAÑAS»

El Mataró sigue líder de Segunda División, pese a sufrir una severa derrota el pasado domingo en la pista del Helios, en Zaragoza.

Este traspiés de los mataronenses ha suscitado los más diversos comentarios en la prensa especializada. Sin embargo, para centrar esta cuestión, hemos creído conveniente traer a estas páginas al presidente del club, señor Angel Llorens Cabot, para que nos aclare los pormenores acaecidos alrededor de este encuentro.

La ocasión parecía propicia para que el Mataró se despegase de sus más inmediatos rivales —Aguilas y Caja Rural—, pero ello no fue posible.

—¿Por qué, señor Llorens?

—Cada partido tiene su historia. Nuestra derrota se comenzó a fraguar en la carretera, ya que el autocar que nos transportaba sufrió una avería y llegamos a la pista del Helios un cuarto de hora antes de comenzar el partido. Solamente tuvimos tiempo para que los jugadores se cambiaran y saltaran a la cancha. Además, el ambiente era muy tenso. Quedamos sorprendidos al ver sillas y público dentro de la pista. En varias ocasiones, los jugadores chocaron con los pies de los aficionados. Después de esto, ustedes mismos saquen conclusiones... Delante esta presión ambiental, los colegiados se dejaron influenciar en demasía. Ello nos perjudicó notablemente.

— Concretamente, ¿en qué?

—Nos pitaron ¡cuatro faltas técnicas! Nuestro delegado me confesó que en su larga labor al frente del equipo nunca había visto cosa igual. Lo que pasó en Zaragoza sonaba a encerrona. Para colmar el vaso de los desaciertos, un señor de la mesa se sacó de la «manga» una personal de nuestro americano Jack, que era la cuarta. Desde aquel momento, perdimos capacidad defensiva, lo cual fue aprovechado por los jugadores del Helios. El partido estaba nivelado, pero estos «handicaps» decantaron el tanteo a su favor.

—Pero, señor presidente, el Helios haría algún mérito...

—También es cierto, porque el conjunto zaragozano es un gran «cinco» y su posición de colista es engañosa. El tiempo me dará la razón. Allí perderán muchos equipos.

—¿Qué falló en el Mataró?

—Anduvimos por debajo de nuestras posibilidades. No obstante, si no fuera por las razones antes citadas, nosotros no debimos perder aquel partido.

—El próximo domingo, los mataronenses reciben en su pista al Granollers. ¿Cómo ve este partido?

—Muy difícil, porque para mí los granollerenses son candidatos al ascenso; pero pienso que el triunfo no se nos escapara.

—¿Algún otro favorito para ascender?

—Tiene grandes posibilidades el Aguilas y Vallehermoso.

—¿Y el Mataró...?

—No quiero contarle el cuento de la lechera. Empezamos a trabajar con esa ilusión. Sin embargo, el problema económico puede coartar nuestras aspiraciones. No hay ninguna casa comercial que quiera patrocinal a un equipo de Segunda División.

—Entonces, ¿cómo se mantienen?

—Con nuestros propios fondos. A pesar de la delicada situación económica del club, la afición piensa que hay potencial baloncestístico para subir a la División de Honor. Sin embargo, debemos esperar hasta el último encuentro de la Liga.

Una idea sensata...

J. M. FERNANDEZ

DEMASIADOS EQUIPOS SIN PREPARADOR

El boletín de la Asociación Nacional de Preparadores nos informa, en su último número, de que 1.506 de los equipos que integrarán el nutrido censo del baloncesto español carecen de entrenador.

Un sencillo cálculo es suficiente para dar validez a dicha aseveración: si en las competiciones oficiales participan 4.192 equipos y el número de licencias de entrenador extendidas asciende sólo a 2.686...

Pero el número de equipos que se ven desasistidos de los servicios de un entrenador aumenta, sin duda, si se tiene en cuenta que algunos, muchos, de los entrenadores en ejercicio asumen las funciones de «segundos» o, en otros casos, por aquello del pluriempleo, dirigen a más de un equipo.

He aquí, por lo tanto, un problema del que forzosamente han de derivarse serios perjuicios para el desarrollo del baloncesto. La presencia del entrenador, si es siempre necesaria en todo equipo, lo es muchísimo más en aquellos equipos adscritos a las categorías inferiores, en las que el jugador está aún por formar y necesita, por ello, tener a su lado al instructor que oriente sus primeros pasos. En esa balbuciente etapa es cuando más necesita el jugador de las enseñanzas de un profesor que le ayude a progresar, evitándole contraer vicios que con el tiempo tan difíciles resultan de extirpar.

Los preparadores integrados en la Asociación se lamentan, con razón, de la falta de coordinación que existe entre los distintos organismos que componen la estructura del baloncesto nacional. Y con no menos razón se quejan de que las Federaciones provinciales piensen sólo en aumentar, cuanto más mejor, el número de equipos porque, en directa proporción con los mismos, verán aumentada la subvención, sin destinar luego la parte de éstas, correspondiente a la formación de técnicos.

La Asociación de Preparadores, hondamente preocupada por este problema, pone de su parte el más intenso y generoso espíritu de servicio, brindándose, por medio de cursos, a tratar de enjugar el déficit de entrenadores que se observa en la mayoría de provincias españolas. No deja de ser significativo el dato de que tan sólo en dos provincias —Barcelona y Baleares— el número de entrenadores en activo sea superior al del número de equipos en competición. No es, por lo tanto, una pura casualidad, que sea en estas referidas zonas donde se haya celebrado un mayor número de cursos y, asimismo, donde el baloncesto haya conseguido un superior grado de crecimiento.

Manuel ESPIN

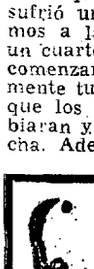

FRONTON PRINCIPAL PALACIO

HOY JUEVES TARDE Y NOCHE

DOS EXTRAORDINARIAS FUNCIONES

Tarde a las 4.30, cuarto partido, para el II TORNEO DE OTOÑO

APRAIZ - ARANA

contra

ARANO - MENDI

Noche, a las 10

ALONSO - FERNAN

contra

MONTILLA-CAREAGA

y para el II TORNEO DE OTOÑO

ARTANO-ENRIQUE

contra

EGUIA - IRAZABAL

Además, un interesante preliminar

«Mundiales-78» de gimnasia

ESTRASBURGO SUSTITUYE A PARIS

Los campeonatos mundiales de gimnasia 1978 que se habían anunciado en París, se ha decidido que se disputen en Estrasburgo del 22 al 29 de octubre, por disposición de la Federación Francesa de la especialidad.

Otras tres ciudades galas, París incluida, eran Lyon y Grenoble, las que habían presentado su candidatura, pero se ha considerado más adecuada la localidad alsaciana, que con su nuevo «Hall du Wacken», ubicado en el centro urbano de Estrasburgo, y con capacidad para diez mil espectadores será el ideal escenario.

Con esta, será la cuarta vez que Francia organice este certamen mundial de la gimnasia deportiva, para ambos sexos.

Campeonato de la N.B.A.

Cuarta derrota consecutiva del Celtics

Nueva York 10 (S.E.). — Con sus «estrellas» Jim Price y Don Adams luciendo todas las habilidades, el Buffalo Braves derrotó por 117-102 al Houston Rockets en partido del Campeonato de la NBA, disputado el domingo.

Price marcó 17 puntos y Adams, 13. El máximo encestador fue, sin embargo, el recuperado Bob McAdoo, del Buffalo, que consiguió 24 puntos.

En Landover, Elvin Hayes logró 36 puntos, 13 rebotes y 4 «taponeo», canalizó el triunfo del Washington sobre el Boston Celties por 109 a 103. Fue la cuarta derrota consecutiva del Celtics en la competición.

El Cleveland mantuvo su imbatibilidad y se anotó su octavo éxito consecutivo al batir al Nets de Nueva York por 101 a 93. Austin Carr se anotó 21 puntos.

En Oakland, el Knicks de Nueva York logró un apretadísimo triunfo por 112 a 111 sobre el Golden State. A seis segundos del final, con dicho resultado, Lonnie Shelton, del Knicks, falló dos tiros libres, y el Golden tuvo una oportunidad para ganar. Pero el desesperado tiro desde 18 metros de Phil Smith, quedó corto.

El Milwaukee derrotó al Denver por 105 a 103. Es la séptima victoria del Milwaukee, que aún no ha sido batido en el Campeonato. A tres segundos del final, Bobby Jones, del Denver, falló dos tiros libres que hubieran podido significar la igualada. El Milwaukee jugó sin su mejor pivot, Elmore Smith, que está lesionado.

En San Antonio, George Gervin, con 27 puntos, fue el principal artífice del triunfo local sobre el Indiana por 113 a 94.

Finalmente, en Atlanta, el Detroit se impuso al Atlanta por 110 a 105. El Atlanta, que perdía por 15 puntos en el último período, consiguió colocarse a sólo dos a minuto y medio del final. Pero Bob Lanier, autor de 27 puntos en total, afirmó el éxito visitante.

En la jornada del sábado, los resultados fueron:

Knicks - Los Angeles, 126-121; Washington - Celtics, 107-104; Kansas - Indiana, 112-103; Denver - Chicago, 99-85; Nueva Orleans - San Antonio, 127-119; Seattle - Phoenix, 88-86; Portland - Filadelfia, 146-104; Nets - Houston, 95-91.

UNO QUE VUELVE Y OTRO QUE SE VA

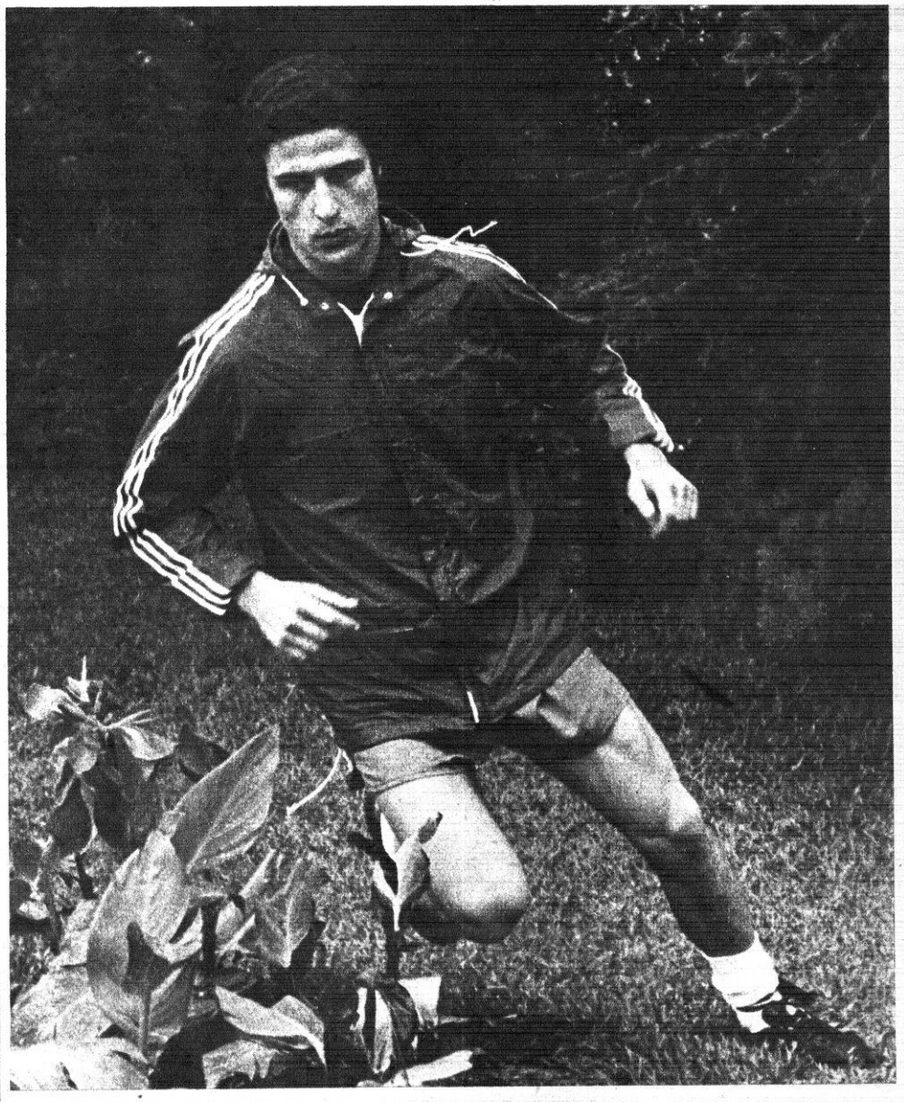

Desde hace meses, los aficionados del Español suspiran por la vuelta de Solsona, su brillante «estrella», apartado de la competición por culpa de una hepatitis. Pues, bien, Solsona está entrenando prácticamente a tope y si no hay novedad, Santamaría piensa alinearlo en el esperado encuentro contra el Feyenoord, el próximo día 24. Si Solsona vuelve hay otro jugador que con toda seguridad se va. Tomé, el buen defensa azulgrana, es actualidad estos días con motivo de la pequeña fricción que tuvo con Michels el lunes. Aunque la Comisión Deportiva puede saldar el incidente sin grandes aspavientos, toda vez que los interesados charlaron ayer amistosamente, se da por descontado que Tomé abandonará el club azulgrana. El Salamanca está hace semanas tras su fichaje aunque quizá el Burgos sea el que pueda llevarse el gato al agua, sobre todo, si la cacareada «operación Juanito» se plasma aunque sea a largo plazo en la entrevista que sostendrán los señores Martínez Laredo y Montal

El Mundo Deportivo

FUNDADO EN 1906

10pts.

Año LXXI — Número 16.524
Barcelona, viernes, 12, de noviembre de 1976

OJD DIFUSIÓN CONTROLADA EXPANSIÓN PUBLICITARIA

Por conducción urgente se incrementa el precio de este ejemplar en 1 peseta en Baleares, Canarias, Madrid, Sevilla, San Sebastián, Málaga, Valladolid, El Ferrol, Almería, Santander, Valencia, Gijón, Oviedo, Granada, Salamanca, Alicante, Ceuta, Tánger, Elche, Lorca y Pamplona

esta noche en Bilbao

¡PERICO, PERICO!

DEBE MANDAR SU «PUNCH»

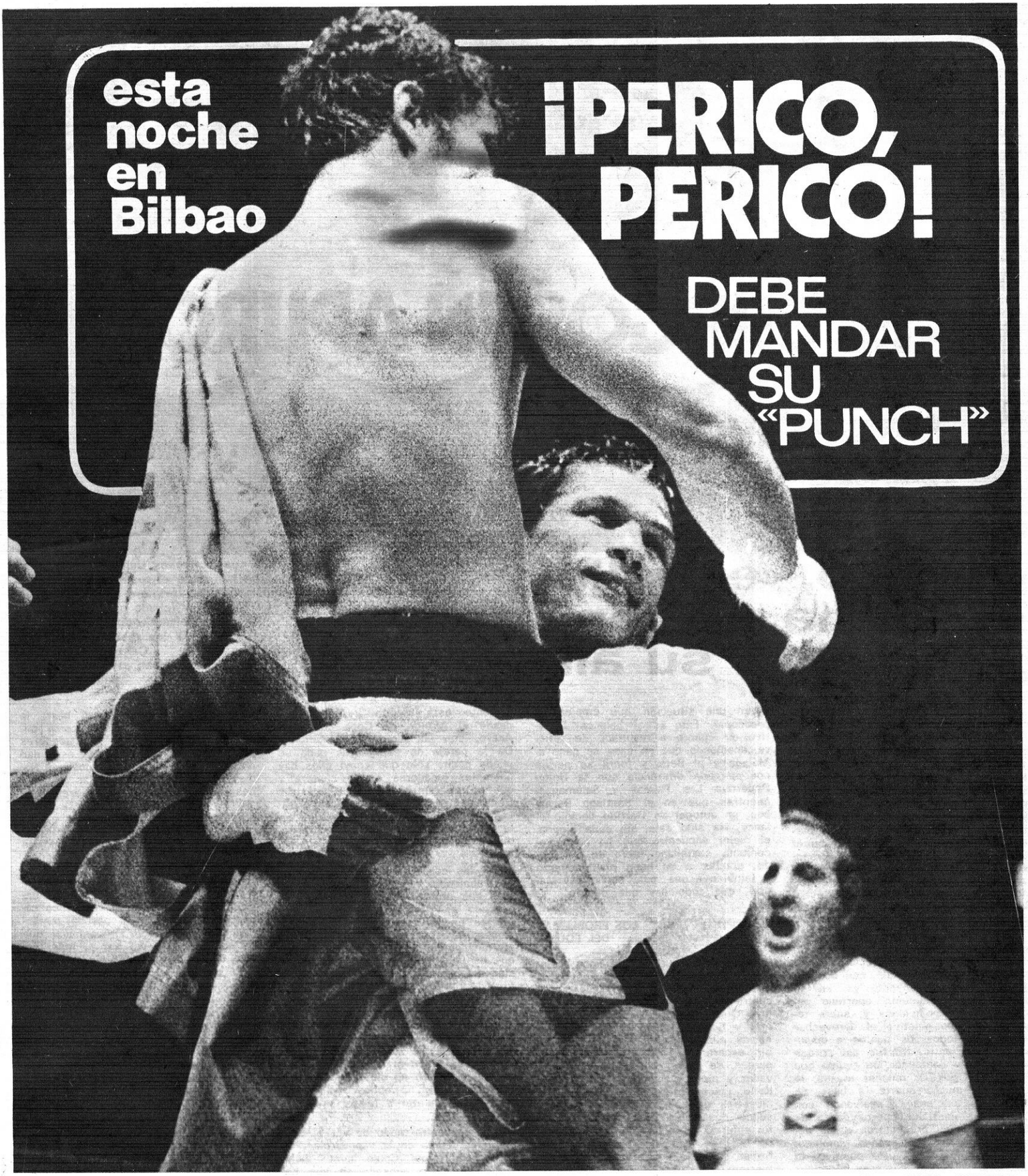

Foto: TEO GIBERT

El Mundo Deportivo

FUNDADO EN 1906

10 pts.

Año LXXI — Número 16.525
Barcelona, sábado, 13 de noviembre de 1976

OJD

Por conducción urgente se incrementa el precio de este ejemplar en 1 peseta en Baleares, Canarias, Madrid, Sevilla, San Sebastián, Málaga, Valladolid, El Ferrol, Almería, Santander, Valencia, Gijón, Oviedo, Granada, Salamanca, Alicante, Ceuta, Tánger, Elche, Lorca y Pamplona

Liga Nacional de baloncesto

Badalona y Manresa, peligrosas encrucijadas para Barcelona y Madrid

Los tres primates viajan esta semana y aunque el pronóstico les señala como favoritos admite, al mismo tiempo, la posibilidad de que ninguno de los tres —Barcelona, Madrid y Juventud— tengan la tarea fácil, ni mucho menos.

Esto, es, sin duda, lo que deben estar pensando, sin sentirse totalmente liberados de temores, Barcelona y Real Madrid. El Barcelona, recordando el tropiezo sufrido el año pasado en la misma pista y frente al mismo equipo, que, a la sazón, conocíamos por Círculo Católico. Y el Madrid, a su vez, bajo el recuerdo de la derrota, mínima pero derrota al fin, surida en el Pabellón del Congost ante un Manresa que, en lo de creerse, agigantarse, en su pista al calor del aliento de sus ieles seguidores, hizo pleno honor a una ya vieja tradición.

Un escueto y frío análisis de las fuerzas en pugna en estos dos encuentros —Cotonificio-Barcelona y Manresa-Real Madrid— ha de poner de relieve la clara superioridad de los equipos que han de asumir el papel de visitantes. Pero esa misma circunstancia concurría igualmente en los partidos de hace un año, y ya se vio...

La historia, ¿por qué no?, puede repetirse. El Círculo, digo, el Cotonificio solió ser siempre enemigo incómodo para el Barcelona - «Aito» y sus disciplinadas huestes le tienen bien tomada la medida al «Barça»— y aunque el cuadro azulgrana aparezca este año dotado de potencia superior a la de la última campaña, es seguro que los azulgrana tendrán que apretar lo suyo para que su superioridad se traduzca en una victoria.

Idénticas consideraciones caben perfectamente en el Manresa-Real Madrid. El equipo blanco, superior sobre el papel, no tendrá la tarea fácil ante un Manresa cuya plantilla da un peso superior a la que tenía el año pasado. El Madrid, también como le ocurrió en los comienzos de la pasada edición de Liga, se presentará en Manresa con dos bajas importantes. Entonces, fueron Brabbender y Cabrera. En este partido, serán el mismo Cabrera Rafael Rullán. La baja de este último, el único pivot auténtico con que cuenta el cuadro madridista, puede ser de mucho peso ante un adversario que cuenta, a su vez, con un pivot de excepcionales condiciones, como es Ed Johnson. Del Juventud ya hemos dicho que su visita a Lugo podría no ser demasiado propicia. El Breogan, cierto, se halla muy corto de efectivos, pero es, al mismo tiempo, de los que en casa se crecen una enormidad. Obraría muy cuerdamente, por lo tanto, el Juventud recordando lo de que no hay enemigo pequeño.

Manuel ESPIN

PARTIDOS Y ARBITROS

PRIMERA DIVISION

Sábado, 13 noviembre:
20.00 VASCONIA - PINEDA. A. Pardo - Berdonces
20.45 COTONIFICIO - BARCELONA. Torrents - Escobar
19.30 ESTUDIANTES - DICOS. Hernández Cabrera - Herrera
20'30 HOSPITALET - VALLADOLID. Bagué - Fajardo
Domingo, 14 noviembre:
18.15 BREOGAN - JUVENTUD. Vilagrasa - Navarro
12.30 MANRESA - REAL MADRID. Velasco - Bennasar.

SEGUNDA DIVISION

Sábado, 13 noviembre:
22.00 MATARO - GRANOLLERS. Nicolau - Alos
Domingo, 14 noviembre:
12.30 CAJA RURAL - HELIOS. Risoto - Montori
11.45 BOSCO - VALLEHERMOSO. Gardalda - Gómez
12.15 MIRAFLORES - OBRADOIRO. Sánchez - Coma
12.30 C. A. U. - NAUTICO. Latorre - Rodríguez
12.15 AGUILAS - LA SALLE. Vallaure - González
12.15 LIRIA - MOLLET. Armas - Molina
Descansa: Castellar.

LA LIGA EN LA MANO

	BARCELONA	BREOGAN	COTONIFICIO	DICO'S	ESTUDIANT.	HOSPITALET	JUVENTUD	R.MADRID	MANRESA	PINEDA	VALLADOLID	VASCONIA
BARCELONA	L								103-83 7-11			114-76 24/10
BREOGAN	87-104 31/10	I			73-65 17/10							
COTONIFICIO		102-99 24/10	G							83-81 31/10		
DICO'S		87-70 7-11		A		86-70 24/10						87-86 17/10
ESTUDIANTES					N				86-83 24/10		106-85 31/10	
HOSPITALET	108-117 17/10					A	69-69 31/10					
JUVENTUD							C				122-83 17/10	108-62 7-11
R.MADRID						122-78 7-11		I		89-59 17-10		
MANRESA			91-89 17/10	84-77 31/10					O			
PINEDA					91-82 7-11		90-96 24-10			N		
VALLADOLID			69-62 7-11					90-112 24/10			A	
VASCONIA								97-108 31/10				L

Rumor infundado

LA DIRECTIVA DEL VALLADOLID, CON MONSALVE

Valladolid, 12. (De nuestro corresponsal, Luis Miguel DEDIOS). — «Ni hemos pensado de cambiar de entrenador ni Monsalva tiene intención de dimitir; los rumores no merecen ni este calificativo, son totalmente infundados». Con estas palabras ha desmentido un portavoz de la directiva del Valladolid el rumor que apuntaba un posible cese de Moncho Monsalve.

Hace un par de días la directiva montó una reunión con preparadores y jugadores, en la que simplemente se comentó la marcha del equipo sin hacer ningún tipo de recriminación ni de críticas. «Confiamos en el trabajo de todos y somos conscientes de que el Círculo hizo un gran partido y mereció ganar; a partir de ahora hay que pensar en vencer a los rivales que lucharán al igual que nosotros por mantener la categoría», se dijo en aquella reunión.

Segunda División

MATARO - GRANOLLERS, CHOQUE EN LA CUMBRE

El plato fuerte de la sexta jornada en Segunda División es, sin duda alguna, el encuentro que disputarán el próximo domingo el Mataró, propietario de la pista, y el Granollers.

Ni que decir tiene que los dos equipos necesitan obligatoriamente los dos puntos para seguir manteniendo intactas sus aspiraciones de ascenso, por ello este encuentro encierra una gran trascendencia de cara al resultado final de la Liga.

Los mataronenses sufrieron una severa derrota el pasado domingo en la pista del Helios, por lo cual deben enmendarse ante los granolleresnes, sin embargo el «cinco» visitante solamente ha perdido un encuentro, concretamente en la cancha de Obradoiro, y según la opinión generalizada de los técnicos es un serio aspirante a los puestos de honor. Patrido de resultado incierto, pero la pista puede jugar una baza decisiva a favor del equipo local.

Difícil «papeleta» tiene La Salle ante el Aguilas. Los bilbaínos, después de un comienzo inseguro están demostrando su capacidad como equipo puntero de Segunda. Así lo confirma su cuarta posición en la tabla, a pesar de salir derrotados en la pasada jornada del campo del Mollet por un tanteo claro de 90-75. Todo parece indicar que el cuadro catalán tiene pocas posibilidades de «chance».

Otro partido de interés para la afición catalana es el que deben disputar el Liria de Valencia y Mollet. El conjunto «che» tiene cuatro puntos, igual que los catalanes, no obstante los mollenenses arrastran dos negativos, tras la derrota cosechada frente a los canarios de la Caja Rural, los canarios de la Caja Rural en la primera jornada. La victoria no parece estar al alcance del «cinco» catalán, pero después del brillante triunfo obtenido sobre el Aguilas el pasado domingo, podemos esperar la hombrada del Mollet. Ello demuestra el buen momento que está atravesando la plantilla mollenense, tanto en juego como en moral, pero un exceso de euforia puede serles perjudicial.

El Castellar descansa esta jornada, en cambio en la próxima recibirá en su pista al Mataró, descanso obligado, pero tonificante de cara al importante compromiso del próximo día 21 de este mes.

J. M. FERNANDEZ

NUEVO TELEFONO de "El Mundo Deportivo" 3012828

el mundo del basket USA

Caldwell Jones, del Philadelphia-76 lucha por la posesión de una pelota con el «pivot» del Chicago Bulls, el famoso Artis Gilmore. (Foto Cifra)

La nueva fórmula profesional está despedazando a los jugadores

Ganar fuera de casa es ya una proeza

Nueva York, 12. (S. E.) — Los largos viajes aéreos, muchos de ellos de noche, las tediosas esperas en los aeropuertos, las cenas a medianoche y la pérdida de contacto familiar con los frecuentes desplazamientos, constituyen otros tantos obstáculos para las victorias a domicilio de los grandes equipos profesionales de baloncesto. Todo ello puede hacerse peor esta temporada, con el nuevo formato de la N.B.A. (National Basketball Association), en virtud del cual sólo los mismos equipos se enfrentan entre sí en cuatro ocasiones.

En menos de un mes de competición, quince de los 22 equipos participantes no han alcanzado la mitad de su rendimiento. El Milwaukee Bucks ha perdido, por ejemplo, los cinco partidos que ha disputado en el exterior, el Atlanta Hawks y el Seattle Supersonics han perdido los cuatro que han realizado, y el Kansas City Kins, tres. Los conjuntos visitantes, en definitiva, no se han adjudicado más que el 29 por ciento de sus encuentros, es decir 27 victorias y 65 derrotas.

«Bastantes de estas derrotas son culpa de la falta de rodaje de los equipos y del acoplamiento de los nuevos jugadores», afirma Red Auerbach, presidente y mánager-general del Boston Celtics que ganó los primeros cuatro partidos del torneo y perdió los cuatro siguientes. «Pero lo peor de todo es la nueva fórmula. Resulta terrible. El Nicks de Nueva York y el Celtic nos opusimos a la estructura. Los gastos de viaje son prohibitivos.»

«Pero lo que es más importante y lo más malo es que los jugadores acaban rotos y despedazados. Una noche están en Houston y a la siguiente en Boston. De momento esto parece aún tolerable, pero cuando la temporada avance, no habrá quien lo aguante. La fórmula tendrá que ser modificada para la próxima temporada.»

El Seattle Supersonics poseía un palmarés de 21 victorias consecutivas en su pista en las dos últimas temporadas, y el Trail Blazers había ganado 12 partidos seguidos en la pasada campaña.

El problema de los triunfos en desplazamientos ha merecido idénticos comentarios de Al Attles, el entrenador del Golden State Warriors de Los Angeles, y de Al Bianchi, ayudante del preparador del Phoenix Suns, que han perdido en el último mes cinco de los seis encuentros que han celebrado en el exterior.

«Lo que más me preocupa de todo esto —dice Attles— no es que hayamos perdido tres partidos en casa esta temporada, sino la dificultad de vencer en los desplazamientos. Al fin y al cabo, uno no puede quejarse lógicamente de perder en casa.»

Bianchi, por su parte, subraya: «Vencer en casa será algo fundamental en esta campaña, porque va a haber un montón de derrotas en los desplazamientos».

Los Knicks de Nueva York regresaron a su feudo tras su visita al Oeste, con dos victorias, tres derrotas y Lonnie Shelton como «pivot». El jugador de dos metros de la Universidad de Oregón no ha tenido, durante mucho tiempo, de Denver a Portland, más que problemas con sus entrenadores, el público y los telespectadores, pero sus actuaciones en los últimos cuatro partidos le han ganado la popularidad. En esos encuentros, marcó 62 puntos, consiguió 44 rebotes, taponó 19 tiros y «robó» 19 balones, seis de ellos en cada uno de los lances contra el Denver Nuggets y el Kansas City Kings.

En la derrota que el Knicks sufrió ante el Trail Blazer (93-119) en la pasada jornada, Shelton marcó 15 puntos, logró 14 rebotes, hizo cuatro «robos» y taponó siete tiros, lo que constituye un récord para un solo partido en esta temporada. Su único problema es que se carga fácilmente de personales, y ha sido expulsado en cuantos partidos que ha disputado fuera de su casa.

El Atlanta Hawks ha necesitado un «gigante» desde hace muchas temporadas, pero sorprendentemente ha encontrado la solución con Tom Barker, un jugador que nadie quería y que había pasado sin pena ni gloria por los equipos de la Universidad de Hawaii, Minnesota e Idaho. El Atlanta no podía disponer de sus estrellas, Steve Hawes, lesionado en un tobillo, y Randy Denton, con un tirón muscular en la espalda. Así apeló a los servicios de Barker, con un resultado sensacional. En cinco partidos, Barker ha conseguido 89 puntos y 81 rebotes. Sus vigilantes, en estos partidos, no eran mancos: Tom Burleson, del Supersonics, Bill Walton, del Trail Blazers, Artis Gilmore, del Bulls, y Bob Lanier, del Detroit Pistons. Que Barker haya triunfado ante adversarios de tal calibre, demuestra que es algo más que un simple injerto.

En el fabuloso «basket» norteamericano existen, evidentemente, muchos Barker, aunque descollar en este torneo de la NBA, donde abúndan los «superases», tampoco es fácil.

Eso al margen de que la fórmula de la N.B.A. (que esta temporada se ha fundido con la A.B.A.) no sea la mejor para los equipos. El dólar a veces resulta caro de adquirir.

EL BARÇA TRAS EL LIDER

Rinus Michels ha perfilado ya sus planes para el encuentro de esta tarde contra el Burgos. No podrá contar con Costas y Macizo, aún lesionados, y tendrá como única duda que resolver si escoge a Sánchez o Carreño. Aunque el enemigo no parece difícil, habrá que recordar que perdió en el Bernabeu sólo por un auto...gol. Por eso Michels ha aleccionado bien a sus muchachos. El objetivo es doble: evitar otro traspiés como el del Hércules y dar un nuevo paso adelante en esa caza tras el At. de Madrid que, en el campo del Betis no tendrá aparentemente, un cotejo cómodo.

(Foto García Monserrat.)

ORANTES finalista en Estocolmo

Manuel Oarntes disputará hoy la final del Torneo de Estocolmo, el sexto mejor dotado del mundo. Su adversario será el inglés Mark Cox que ayer eliminó sorprendentemente al favorito Jimmy Connors

El Mundo Deportivo

FUNDADO EN 1906

12 PTS.

Año LXXI — Número 16.526
Barcelona, domingo, 14 de noviembre de 1976

OJD

Liga nacional de baloncesto

78-82: EL COTONIFICIO PUSO EN APUROS AL BARCELONA

COTONIFICIO, 78 (33): 36 canastas de 81 intentos=44.4 por ciento; 6 tiros libres de 15 lanzados; 30 faltas personales; 2 faltas técnicas (1, al banquillo; 1 a Costa); 3 jugadores eliminados: Gerald (29 m. 22 s.; 52-56); Mendiburu (37 m. 33 s.; 67-77) y Costa (39 m.; 71-78). Costa, 4; Ametller, 4; Pascual, 10; Héctor, 22; Gerald 16 (alineación inicial): Sada, 2; Mendiburu, 14; Peray, 6; Cuesta, 0.

BARCELONA, 82 (38): 31 canastas de 55 intentos=56.3 por ciento; 20 tiros libres de 28 lanzados; 21 faltas personales; 2 jugadores eliminados: De la Cruz (33 m. 34 s.; 59-66) y Flores (39 m. 40 s.; 73-82). Escorial, 17; Flores, 14; De la Cruz, 10; Guyette, 28; Estrada, 13 (alineación inicial), Solozábal, 0; Epi, 0; López Abril, 0.

Arbitros, Torrents y Escobar. Su labor, correcta en el primer tiempo, ofreció en la segunda mitad frecuentes errores —la quinta personal a Gerald fue el más flagrante de ellos— que perjudicaron ostensiblemente al Cotonificio.

El Barcelona volvió a sufrir en Badalona, en el viejo pabellón donde el Círculo sentó sus reales al dejarlo libre la «Penya». Sufrió, sí, y mucho viendo cómo el Cotonificio, al que una vibrante reacción le había permitido reducir el amplio margen que los azulgrana habían llegado a sacarle mediado el primer tiempo, se le subía a las barbas y le ponía en un verdadero aprieto (con un alarmante 67-68 a sólo cuatro minutos del final). El drama —azulgrana, por supuesto— estuvo mascándose, y la posibilidad de que la historia se repitiese (la historia de aquel grave tropiezo barcelonista de hace un año) vióse que no tenía nada de hipotética. Pero en esos instantes cruciales le faltó al Cotonificio un mucho de aplomo —cosa difícil de exhibir, por cierto, en aquellas fechas de auténtico frenesí— y un algo de piedad, por decirlo de alguna manera, de los árbitros, que un poco a la deriva en aquel encrespado mar de nerviosismos que había llegado a inundar la pista y sus archirrepletas gradas acabaron cerrando a los locales la posibilidad de dar el vuelco al marcador que con tanta tenacidad estuvieron persiguiendo. Así, el Cotonificio hubo de resignarse con el consuelo, eso sí, de haber hecho figura de digno y temible adversario del Barcelona y de haber cortado la racha de tanteos centenarios que los azulgrana habían venido componiendo.

El partido, tras un comienzo favorable a los locales (4-0) se inclinó pronto del lado del Barcelona, que, a los 10 m., había doblado al Cotonificio (10-20). Ambos equipos habían dispuestos defensas individuales, con emparejamientos mutuos entre Costa-Escorial y Gerald-Estrada. Ametller seguía a De la Cruz, Pascual a Flores y Héctor a Guyette, mientras por el lado azulgrana, De la Cruz vigilaba a Héctor, Flores hacía lo propio con Ametller y Guyette se emparejaba a Pascual.

El Barcelona, como queda dicho, superó pronto la ventaja inicial de los locales. Ametller, encargado de marcar a De la Cruz fue relevado por Sada a los 8 m. (10-16), dado que el oriundo, con una clara, rotunda superioridad de estatura, le ganaba claramente la partida (3 canastas de 4 intentos). Prosiguió el despegue azulgrana, pese a la tremenda presión de la defensa costeña, y a los 11 minutos lograba el Barcelona reflejar en el marcador la cota máxima de su dominio —dominio, sobre todo, en estatura y, por ende, en capacidad de rebote— con un 10-26 que parecía poner el partido en franquía para los visitantes.

Pero el curso posterior del encuentro desmentiría rotundamente esta impresión. Escorial, doliéndose de un encontronazo con Sada, se fue al banco y salió Solozábal en su lugar, a los 11 m. 30 s., con 12-26. La ausencia del base titular se hizo notar claramente. El juego ofensivo azulgrana perdió profundidad, esa profundidad que había venido teniendo con las penetraciones y, en otro caso, con los certeros pases, del ex verdinegro, y que recobraría poco después, en el minuto 14, con la reincorporación de Escorial. Pero el Cotonificio que, de momento, había logrado frenar el avance azulgrana, lo que revitalizó su moral, inició una lenta aunque segura labor de recuperación, que no rindió los frutos que en realidad merecía por la inoperancia de Gerald, que venía teniendo, y tuvo, un primer tiempo sencillamente calamitoso (2 de 11). El Cotonificio, con un furioso «pressing» a todo campo había logrado, en los tres minutos finales del primer plazo, desarticular la ofensiva azulgrana. Así, el 33-38 con que se llegó al descanso indicaba que el ex Círculo tenía todavía una opción a su favor.

El encuentro prosiguió, en la reanudación, sujeto al tono más vibrante, si cabe, de la primera mitad. El Cotonificio contaba, ahora, con un Gerald que, además de sujetar mejor a Estrada —que cerraría este segundo tiempo sin marcar una sola canasta— le superaba, también, en ataque, con un menos difícil hallazgo de posición de tiro, lo que llevaría a sumar un magnífico promedio de 5 a 7. Por ahí, y por el excelente índice de Héctor y Mendiburu en ataque, tendió el partido a nivelarse, con la consiguiente subida del clima ambiental, de una asfixiante densidad.

Unas embestidas de los «algodoneros» éstos y tras superar un desfavorable 44-52, logra ponerse a cuatro puntos (52-56, a los 9 m. La quinta personal a Gerald —pitada con exceso rigor, puesto que el pivot badalonés había saltado limpiamente a por un rebote, formando un racimo con dos contrarios— no fue obstáculo que impidiese al cuadro local seguir inquietando a los azulgrana. A cada tirón de éstos, llegaba inevitablemente la réplica badalonesa, y en una de éstas, se puso el Cotonificio a un solo punto (67-68) a falta de sólo cuatro minutos para el final. La rudeza de la lucha, y el rigor de los árbitros habían cargado de personales a ambos equipos, más, sin duda, al Cotonificio. Y De la Cruz, Mendiburu, Costa y Flores, por este orden, hubieron de abandonar la cancha. En los postreros minutos, con un Guyette sin nadie que le cerrase el camino hacia el aro, el Barcelona volvió a poner diez puntos de separación, reducidos por el Círculo en unos aciertos finales de Héctor y Pascual que, cuando menos, sirvieron para conferir a la derrota casi, casi, el significado de una victoria moral.

Manuel ESPIN

PRIMERA DERROTA DEL DENVER EN LA N.B.A.

Búffalo, 13. — El Buffalo Braves venció por 105-94 al Denver, rompiendo la imbatibilidad de este equipo en el Campeonato de la N.B.A.

McAdoo fue el héroe del encuentro con 22 puntos en su haber y 25 rebotes.

En otros partidos se registraron estos resultados

Atlantas, 107; Portland, 105. S. Antonio, 108; N.Y. Nets, 104 Kansas, 94; Golden State, 86 Phoenix, 108; Indiana, 98.

LAS CHINAS ROMPIERON LA HEGEMONIA DE COREA

Hong Kong, 13. (Alfil).

China, en su primera participación en el torneo asiático de baloncesto femenino, se proclamó campeona, al derrotar en la final a Corea del Sur, por 73-68.

Con esta victoria, China pone término al dominio surcoreano en este torneo, que venía ganando desde hacía once años.

Aunque las coreanas llevaban ventaja al término del primer tiempo, por 43-31, las chinas, apoyándose en su mayor altura, lograron finalmente imponerse.

El tercer lugar de este torneo fue para las representantes de Japón, al derrotar a Malasia por 84-48.

102-80: EL BASCONIA DOMINO NETAMENTE AL PINEDA

Vitoria. *(De nuestro corresponsal, PEGO.)*

VASCONIA. — 102 (51): 76 puntos en juego; 26 puntos de 36 tiros libres; 24 faltas personales; eliminado, Junguitu en el minuto 39. Anotadores: Pinedo (11), Capetillo (6), Luquero (27), Junguitu (6) y Bruce (39) —cinco inicial— Garayalde (4), Querejeta (9) y Segurola.

PINEDA. — 88 (42): 66 puntos en juego; 14 puntos de 25 tiros libres; 27 faltas personales y dos faltas técnicas señaladas a Alcáñiz, minuto 11 y Dávila, minuto 18, ambas por protestar las decisiones de los colegiados; eliminados, Dávila, minuto 34 y Mora, en el 35. Anotadores: Carod (16), Mora (15), Navarro (2) y Elmer (38) —cinco inicial— Robassa (6) y Alcañiz (3).

Arbitraron con algunos errores los señores A. Pardo y Berdonce.

No podía descuidarse lo más mínimo el Basconia en este encuentro, por cuanto tiene cuatro negativos en su cuenta, y de registrar otra derrota en su propio campo podía representarle un grave peligro de cara al final de esta competición. A base de entregarse con el mejor de los ánimos, los alaveses han sumado la primera victoria de la temporada ante un Pineda que venía dispuesto a repetir los triunfos que anteriormente cosecharon el Dico's y Real Madrid.

Los primeros minutos del encuentro los jugó el Basconia algo nervioso; pero poco a poco fue serenando su juego y el americano Bruce Howland encontró el camino de la canasta, luciéndose en varios encestes. De esta manera, y aunque sin lograr grandes diferencias, el Basconia se fue asegurando en el marcador; llegando al descanso con una ventaja de nueve puntos, que hacían presumir el triunfo final.

Reanudado el encuentro, el Basconia siguió apretando de firme y las diferencias aumentaron. Paulatinamente hubo una ligera reacción del Pineda, aprovechando el acierto del también americano Elmer, pero lo cierto es que los tres últimos minutos fueron de neto dominio del equipo local, que llegó a sacar a su oponente 22 puntos de ventaja.

Buen partido, como conjunto, del Basconia, que ha tenido a sus mejores hombres en el americano Bruce, con 39 puntos en su haber; seguido por Luquero y Pinedo. En el Pineda todos trabajaron con entusiasmo, destacando su americano, Elmer, a quien secundaron muy bien Mora y Carod.

111-91: La dureza defensiva del Estudiantes frenó al Dico's

MADRID. (DE NUESTRA COLABORADORA OLGA MARTINEZ.)

FICHA TECNICA

ESTUDIANTES: 111 (56), 46 canastas y 19 tiros libres convertidos de 23 lanzados, 25 personales y una técnica a Gil. ANOTADORES: Pinedo (4), González Sagi-Vela (25), López Rodríguez (4), Beltrán (4), Gregg (34), José Luis Sagi-Vela (23), Gil (4), Mariano García (9), Cambronero (4).

DICO'S: 91 (45). 39 canastas y 13 tiros libres de 21 lanzados, 18 personales. ANOTADORES: Ubarrechena (15), Motos (4), Bermejo (9), Pérez (9), Russell (28), Azpiazu (12), Zabaleta (9), Yurramendi (2), Aramburu (3).

ARBITROS: Hernández Cabrera y Herrera, bien. Aunque han consentido el juego duro del equipo estudiantil.

No tuvo demasiado color el duelo entre madrileños y vascos. Mientras los de casa eran recibidos con grandes aplausos, los pupilos de Gasca, que aparecieron en la pista con chapela, escucharon una pita impresionante.

Desde el inicio el encuentro los jugadores de J. R. Ramos fueron decididos a por la victoria; un ejemplo de ello es que en el minuto 6 el marcador reflejaba un claro 20-8 a su favor.

Poco a poco los donostiarras reaccionaron y por medio de su americano Russell fueron acercándose en el tanteo. A pesar de la superioridad técnica de los del Magariños, el partido ha sido una lucha constante, en la que el Dico's no ha dado por perdido ningún balón, aunque creemos que sí ha mostrado demasiados huecos en la defensa. Los madrileños llegaban al aro contrario con facilidades para entrar o lanzar desde la media distancia, al contrario que los vascos. En numerosas ocasiones la defensa estudiantil ha sido demasiado dura, sin que los árbitros hayan querido saber nada, por ejemplo de los golpes que Mariano García propinó a su par Russell. Pero estos hechos no han decidido el resultado, porque el Estudiantes ha realizado un partido redondo en ataque; por contra los vascos han evidenciado poca calidad técnica. El Gasca no ha tenido su día, pues pese a los numerosos cambios realizados no consiguió encontrar el «cinco» que resolviese y frenase a sus rivales. De todas formas el Dico's ha gustado por su afán de lucha y por su orden en el juego. Pese a ser nuevo en la categoría tiene bastantes posibilidades de mantenerse dignamente.

El Mundo Deportivo
despliega en todos especiales a los grandes acontecimientos

SEGUNDA DIVISION

Mataró-Granollers 84-88

88-73: El Hospitalet apuntilló al Valladolid en los últimos minutos

HOSPITALET, 88 (42). 36 canastas de 57 lanzamientos 63,1 por ciento. 16 tiros libres de 22. 29 faltas personales. Tres eliminados: Guimerá, 31 m. 62-60, Molina, 34 m. 66-55 y Prince, 37 m. 75-68. Anotadores: Prince (31), Creus (8), Fartio (16), Guimerá (8), Casasayas (8), Mayo (7) y Molina (10).

VALLADOLID, 73 (38). 29 canastas de 45 lanzamientos. 64,4 por ciento. 15 tiros libres de 26. 21 faltas personales. Dos eliminados: Puente, 37 m. 75-68, Hodge, 38 m. 79-70. Anotadores: Lafuente (13), Beirán (12), Martín (9), Hodge (14) y Puente (25).

La labor arbitral corrió a cargo de los señores Balagué y Fajardo, que estuvieron desafortunados en la mayoría de sus accones. Perjudicaron por un igual a ambos conjuntos. Se erigieron como figuras del encuentro, gracias a sus arbitrarias decisiones. En resumen, muy mal.

El partido disputado entre el Hospitalet y Valladolid tuvo poca historia, ya que los verdaderos protagonistas fueron los dos colegiados de turno.

Sin embargo, hay que señalar que el «cinco» que dirige Moncho Monsalve no se dio Moncho Monsalve no se dio por vencido en ningún momento. Planteó el encuentro bajo una fuerte defensa, que le permitió adelantarse en el marcador con un tanteo de 13-14, a los 7 minutos de juego. Durante varios minutos se sucedieron diversas alternativas en el marcador, así los vallisoletanos volvieron a tomar ventaja en el minuto 13 al señalar el tablero electrónico, 27-30.

Estos dos tanteos fueron un serio aviso para el cuadro de García Guevara, tanto es así que a partir de este último (27-30) aceleraron su ritmo de juego para sentenciar la primera parte con una leve ventaja de 4 puntos (42-38).

Los hospitalenses jugaron en general un partido mediocre, salvándose Prince, gracias a su poder anotador, no obstante el americano jugó solamente a ráfagas.

En cuanto al Valladolid hay que destacar la extraordinaria actuación de Puente, hasta que tuvo que retirarse por cinco faltas personales. Los demás cumplieron bien, dentro de esta tónica encuadramos a Hodge, que aunque está algo bajo de forma y se le nota una falta total de compenetración con sus compañeros, evidenció una extraordinaria clase baloncestística. Sus espectaculares «spagahts» entusiasmaron al público. Si consigue adaptarse al estilo de nuestro «basket» dará un extraordinario resultado, ya que condiciones para triunfar le sobran; sin embargo debe abandonar ciertos «vicios» de su baloncesto americanizado. En fin, una estrella de 22 años que puede dar mucho que hablar.

La segunda mitad transcurrió dentro de la misma línea de juego. Pero, hay que destacar que el Hospitalet sacó un apetecible provecho al cambiar su sistema defensivo, ya que el marcaje por zonas descompuso el esquema de juego del Valladolid, cuyos jugadores no encontraron la forma idónea para romper dicho sistema.

Los dos equipos se cargaron excesivamente de personales, pero las más significativas fueron las dos que se anotaron en ataque Prince y Hodge, que significaron la fatídica quinta falta, que les obligó a abandonar la cancha. Tanto una como la otra fueron muy rigurosas, sobre todo la del americano de Valladolid, pero en aquellos momentos los señores colegiados se habían lanzado a una intolerable ley de las compensaciones.

El conjunto vallisoletano en un supremo esfuerzo en el minuto 32 inclinó el tanteo a su favor con un 56-58. Pero su inexperiencia y juventud dio al traste con las posibilidades de tomar mayor ventaja en el marcador. De ello se aprovechó hábilmente el Hospitalet, que en los 3 minutos siguientes sentenció el encuentro al tomar una clara ventaja de 10 puntos, que la final fue aumentada a 15 con toda justicia, por el juego realizado en las postrimerías del encuentro.

J. M. FERNANDEZ

EVAX-CELTA, PARA DESIGNAR LIDER

El mano a mano Evax-Celta que el domingo tendrá como escenario la cancha de San José Obrero de Hospitalet, sede del cinco catalán, será la piedra de toque para señalar al líder absoluto en la Liga Nacional de baloncesto femenino.

En estos momentos son los únicos equipos imbatidos de la competición y por si fuera poco, en sus líneas forman las tres máximas encestadoras de la Liga, la flor y nata de nuestro baloncesto, reunido y dispuesto para hacerse con dos puntos.

—Estamos en un buen momento, nos decía Rosa Castillo, lo que nos sucedió el pasado martes frente al Hispano, es ahora historia y si bien es cierto que las cosas no rodaron como hubiéramos querido, estamos dispuestas a jugar frente al Celta a todo gas y de hacerlo así, el triunfo será para el Evax.

—¿No impresiona recibir a un contrario con máxima encestadora?

—No hemos visto jugar a Marisol Paino ni tampoco al Celta esta temporada, pero más que impresionar creo que da respecto y nosotras sabemos de la categoría de nuestro adversario, y más ahora si está reforzado, lo que no priva que le hagamos frente con todas nuestras mejores armas.

—¿Equipo de gala?

—Como no hay ninguna baja, el entrenador podrá disponer de todo el equipo y saldremos a jugar, sin ceder ni ápice de terreno.

—¿Lo más temible del Celta?

—Todo en general. Tienen altura, juegan muy bien y disponen del trío Paino, Liboreiro y Lorenzo, que forman un bloque importante.

—¿Entonces, el Evax?

—Hemos demostrado ser un equipo de primera línea y este año vamos a intentar repetir nuestros triunfos, y forzosamente hemos de ganar en casa, también entra dentro del pronóstico, la victoria ante el Celta.

—¿Fina y Rosa desbancarán el liderato a la máxima encestadora?

—Siempre hace ilusión marcar puntos, pero lo más importante es jugar para y por el equipo y creo que tanto Fina García-Alcaraz como yo y todas las jugadoras, vamos a esto y si por añadidura se consigue ser máxima encestadora, iremos a por el primate.

M. C. HERNANDEZ

PARTIDOS PARA LA JORNADA
Evax - Celta
Tenerife - Mataró
Lérida - Tabacalera
S. Sebastián - CREFF
Esclavas - Hispano
L'Oreal - Hispalense

DERROTA DE CHINA EN INGLATERRA

Coventry, 13. (Alfil). — La selección inglesa de baloncesto venció a la de China popular por 83 puntos a 73 en partido amistoso.

Este fue el segundo encuentro entre ambas formaciones. En el primero, que se jugó en Edmonton, el miércoles, China Popular venció por 75—74.

PENYA AMICS EL MUNDO DEPORTIVO 1 X 2

— Queda abierta la inscripción para el segundo Ciclo (Jornadas 18 y 22).

— Todos los peñistas que participan en el primer Ciclo deberán —si así lo desean— hacer nueva insoripción.

— El día 17 de noviembre quedará cerrada la inscripción del segundo Ciclo.

PENYA AMICS
EL MUNDO DEPORTIVO 1 X 2
C/. Tallers, 62, 4.º - Tel. 301 28 26 - Barna

BOLETIN DE INSCRIPCION
2.º CICLO TEMPORADA 1976-77

Don .....
Con domicilio ..... Teléfono .....
Población ..... Provincia .....

SOLICITA su ingreso en la «PENYA AMICS EL MUNDO DEPORTIVO 1 X 2» jugando de acuerdo con las normas que rigen el Reglamento de la misma, la cantidad de DOSCIENTAS CINCUENTA pesetas semanales, para lo cual remite por un ciclo de DIEZ jornadas un importe total de DOS MIL QUINIENTAS pesetas que ingresa por Giro Postal número ..... de fecha .....

Firma del solicitante

Fotocopia admisible en lugar de original

PEÑISTA N.º
RECIBIDAS 2.500.— Ptas.
EN FECHA
PARTICIPA EN LAS JORNADAS
N.º ... a N.º ...

Tan pronto se reciba el importe de su Giro Postal, recibirá usted por correo certificado, el presente BOLETIN debidamente sellado y fechado con el número de Peñista correspondiente en justificación del importe girado que le acredita como Peñista participante en las jornadas que asimismo se le designarán.

MADRID PIERDE; BARCELONA GANA

La jornada futbolística de ayer proporcionó por un lado un nuevo reagrupamiento en la cabeza de la tabla y por otro lado la frustración de los equipos madrileños y el éxito de los barceloneses. El At. Madrid, aún conservando el liderato, perdió en el campo del Betis y el Madrid cedió un empate frente a la Real Sociedad. El Barcelona, por contra, ganó cómodamente al Burgos con un «hard trick» como dicen los ingleses, de Clares, autor de los tres goles de su equipo, el primero de los cuales, de penalty, reflejamos en la imagen superior. El Español, por su parte, consiguió una magnífica igualada en Santander donde Cino, a quien vemos en acción en la imagen inferior, volvió a ser efectivo, marcando el primer tanto blanquiazul. — (Fotos García Montserrat y Europa Press.)

El Mundo Deportivo

FUNDADO EN 1906

12 PTS.

Año LXXI — Número 16.527
Barcelona, lunes, 15
de noviembre de 1976

OJD

EDICION DE LA TARDE

la liga de baloncesto al microscopio

LOS TRES PRIMATES SIGUEN GANANDO TERRENO Y POSITIVOS

El campo ajeno sólo fue obstáculo realmente serio para el Barcelona, que pasó su buen susto en Badalona, ante un Cotonificio que estuvo en la línea que empieza ya a ser clásica en sus confrontaciones con el conjunto azulgrana. Ese inabatible espíritu de lucha que, siendo divisa típica de los pupilos de «Aito», se acentúa increíblemente cada vez que el cuadro badalonés se ve ante el Barcelona; ese despliegue de fiereza defensiva de que hizo gala el cuadro badalonés, forzosamente tenía que constituir un serio obstáculo, como así fuese, que impidiese al equipo —equipo, ya que no conjunto, por ahora— de Todor Lazic desplezar un juego ordenado y preciso. Fueron los «hidrófilos» los que marcaron el ritmo —un ritmo literalmente enloquecedor, a veces— y el Barcelona acusó ostensiblemente la incomodidad que le producía este planteamiento.

De ahí, pues, esa precariedad del tanteo, tanto en su margen —sólo cuatro puntos— como en sus guarismos. Por fortuna para los azulgrana, la cosa no pasó de susto. Un susto que adquirió su mayor intensidad cuando a cuatro minutos del final la ventaja azulgrana era de sólo un punto...

Los otros dos «grandes», Madrid y Juventud salvaron sus respectivos desplazamientos con relativa holgura. El Madrid, que se acordaba muy bien de «lo» del año pasado, tomó esta vez sus precauciones, y su superioridad quedó, desde el primer instante, claramente plasmada en el marcador, que señaló un curso abiertamente favorable a los pupilos de «Lolo» Sainz. Ocurrió además lo que podía temerse en estos primeros compases de la competición: que el «nuevo» Manresa es un mosaico más que un equipo. Los nuevos fichajes —léase Iradier, Viñas y Sagarra— no están todavía plenamente incrustados en el equipo, lo que sitúa a éste en la imposibilidad de dar el rendimiento de que potencialmente —en atención a la clase de sus integrantes— es capaz de ofrecer.

Tampoco el Juventud hubo de sufrir demasiado, si es que en realidad llegó a sufrir algo, ante un Breogán muy limitado, que basa casi toda su fuerza en Fullarton y Alfredo Pérez. Pero dos hombres, ¿hace falta decirlo?, son pocos. Diríamos incluso que son nada cuando enfrente se tiene a un equipo de la capacidad del Juventud, y menos si, como esta vez, se trata de un Juventud en vena, resuelto a no dejarse sorprender.

Manuel ESPIN

resumen

	Jornada 5	Total
Partidos celebrados	6	30
Victorias en campo propio	3	19
Victorias en campo ajeno	3	10
Empates	0	1
Puntos marcados	1.080	5.320
Puntos marcados en campo propio	541	2.786
Puntos marcados por visitantes	539	2.534
Canastas	443	2.128
Tiros libres transformados	194	1.064
Tiros libres lanzados	271	1.493
Faltas Personales	273	1.354
Faltas Técnicas	5	18
Jugadores eliminados por 5 FP.	16	85

equipos y anotadores

BARCELONA, 520. Guyette, 178; Escorial, 79; De la Cruz, 54; Flores, 53; Epi, 50; Ansa, 49; M. A. Estrada, 33; Solozabal, 11; Carmichael, 8; L. Abril, 3; G. Estrada, 2.

BREOGAN, 380. Fullarton, 150; Alfredo Pérez, 127, Aguado, 39; Salinaz 22; Elies, 19; Sevilla, 12; Lete, 4; Sánchez, 5: Miol, 2.

COTONIFICIO, 444. Gerald, 123; Héctor, 80; Pascual, 67; Ametller, 43; Mendiburu, 44; Costa, 36; Sada, 20; Oleart, 15; Peray, 14; Cuesta, 4.

DICOS, 428. Russell, 144; Ubarrechena, 60; Pérez, 48; Aspiazu, 40; Motos, 39; Bermejo, 38; Zabaleta, 24; Yurramendi, 21; Aramburu, 11; Clavero, 3.

ESTUDIANTES, 450. Gregg, 122; Gonzalo Sagi Vela, 80; Gil, 62; J. L. Sagi Vela, 57; M. García, 45; López Rodríguez, 36; Pinedo, 23; Soriano, 14; Beltrán, 7; Cambronero, 4.

HOSPITALET, 413. Prince, 127; Molina, 61; Farelo, 59; Guimerá, 58; Creus, 33; Mayo, 27; Ortega, 22; Casasayas, 14; XJofresa, 10; Ruiz, 2.

JUVENTUD, 494. Santillana, 119; Filbá, 102, Costello, 75; Fernández, 66; Bosch, 64; Margall, 46; J. M. Ferrer, 8; Mulá, 8; Cairó, 6.

REAL MADRID, 545. Walter, 131; Brabender, 116; Cristóbal, 70; Prada, 54; Corbalán, 39; Luyk, 35; López Iturriaga, 32; Ramos, 17; Rullán, 17; Paniagua, 16; Romay, 10; Cabrera, 8.

MANRESA, 422. Johnson, 117; Iradier, 98; Viñas, 77; Martínez, 51; Pascual, 38; Segarra, 16; Salamé, 15; Mesas, 10.

PINEDA, 401. Elmer, 115; Mora, 85; Alcañiz, 73; Carod, 38; Rabassa, 34; Dávila, 27; Molero, 15; Pérez, 10; Navarro, 4.

VALLADOLID, 400. Hodge, 119; Puente, 72; Martín, 61; Beirán, 49; Lafuente, 30; López Vallés, 21; Fernández, 20; Serra, 18; Callejo, 6; Martínez, 4.

VASCONIA, 423. Howland, 110; Luquero, 89; Pinedo, 82; XQuerjeta, 55; Capetillo, 31; Junguitu, 24; Segurola, 14; Garayalde, 8; Cengotita, 6; Giménez, 4.

la "élite" de los encestadores

		Puntos	Partidos	Promedio
1.	Guyette (Barcelona)	178	5	35.6
2.	Fullarton (Breogán)	150	5	30.—
3.	Russell (Dico's)	144	5	28.8
4.	Walter (Real Madrid)	131	5	26.2
5.	Prince (Hospitalet)	127	5	25.4
	Alfredo Pérez (Breogán)	127	5	25.4
6.	Gerald (Cotonificio)	123	5	24.6
7.	Gregg (Estudiantes)	122	5	24.4
8.	Santillana (Juventud)	119	5	20.8
	Hodge (Valladolid)	119	5	20.8
9.	Johnson (Manresa)	117	5	23.4
10.	Brabender (Real Madrid)	116	5	23.2

la competición traducida en cifras

EQUIPOS:	Partidos	PUNTOS F	PUNTOS C	Canastas	TIROS LIBRES Log.	TIROS LIBRES Lanz	TIROS LIBRES %	PROMEDIOS Ataque	PROMEDIOS Defª	PROMEDIOS Difª	F.P.	F.T.	Eliminados.
REAL MADRID	5	545	405	229	87	118	73,7	109	81	28	112	-	4
BARCELONA	5	520	432	206	108	136	79,4	104	86,4	17,6	109	2	6
JUVENTUD	5	499	385	204	86	111	77,5	99,8	77	22,8	83	1	5
DICO'S	5	428	421	175	78	116	67,2	85,6	84,2	1,4	110	2	4
COTONIFICIO	5	444	392	185	74	115	64,3	88,8	78,4	10,4	131	2	11
ESTUDIANTES	5	450	423	175	100	135	74,1	90	84,6	5,4	122	3	7
MANRESA	5	422	469	161	100	137	73	84,4	93,8	-11,4	120	2	10
HOSPITALET	5	413	467	164	85	132	64,4	82,6	93,4	-10,8	124	-	9
PINEDA	5	401	452	166	69	112	61,6	80,2	90,4	-10,2	116	3	6
BREOGAN	5	380	457	149	82	104	78,8	76	91,4	-15,4	110	1	8
BASCONIA	5	423	497	161	101	137	73,7	84,6	99,4	-14,8	106	-	6
VALLADOLID	5	400	520	153	94	142	66,2	80	104	-24	111	2	5

El Mundo Deportivo
desplaza enviados especiales a los grandes acontecimientos

81-114: El Manresa, impotente ante un poderoso Madrid

MANRESA: 81 (38). 31 canastas de 72 lanzamientos, 43 por ciento. 19 tiros libres de 22 intentos. 21 faltas personales. Ningún eliminado. Anotadores: Martínez (14), Iradiez (17), Pascual (10), Viñas (12), Johnson (24) (alineación inicial) y Sagarra (4).

REAL MADRID: 114 (54). 49 canastas de 75 lanzamientos. 65,3 por ciento. 16 tiros libres de 21 intentos. 21 faltas personales. Un eliminado: Luyk (23 m. 43-66). Anotadores: Brabender (24), Ramos (3), Cristóbal (22), Paniagua (2), Prada (7), Walter (29), Corbalán (13), Luyk (11) e Iturriaga (3).

Arbitraron los colegiados Velasco y Bennasar, que realizaron una labor discreta; el segundo cometió muchos errores, con los cuales perjudicó ostensiblemente al Manresa. El público se mostró muy disconforme con el arbitraje de dichos colegiados, que en los últimos tres encuentros que han pitado al conjunto manresano, se han convertido en protagonistas. Peor tarjeta de visita no le podían presentar en el abarrotado Pabellón del Congost. En general mal, pero sin influir para nada en el resultado global.

El Manresano pudo repetir la hombrada de la pasada temporada, en la que venció al Real Madrid por dos puntos. Gracias a aquel triunfo se respiraba un moderado optimismo en las filas manresanas, aunque todo el mundo sabía que los madrileños no se dejarían sorprender en ningún momento.

La mejor muestra de esta aseveración fue su afán de lucha y el planteamiento táctico que exhibieron los pupilos de «Lolo» Sainz durante los 40 minutos de partido.

Abrió el marcador el «cinco» madridista, gracias al primer intentoy enceste de su base Corbalán. Durante los primeros minutos el Manresa plantó cara al Madrid, pero a partir del 4, éste comenzó a despegarse paulatinamente en el marcador, hasta adquirir una ventaja de 13 puntos, a los 7 m. de juego, que hacía presagiar la victoria final de los visitantes.

El conjunto manresano se mostró impotente para neutralizar la superioridad técnica de su contrincante; no obstante, todos sus jugadores pusieron mucho entusiasmo en la lucha.

Los dos equipos plantearon defensa de zonas, pero la del Real Madrid estaba mucho mejor sincronizada. Luyk, inconmesurable, se hacía dueño de los rebotes; así, contabilizamos en la primera mitad solamente cinco rebotes de ataque de los manresanos. Con dicho promedio difícilmente se puede ganar un partido y menos si el rival es el actual campeón de Liga.

Si el Manresa estuvo desafortunado en ataque lo mismo la defensa. Su esquema resultó muy vulnerable para el «cinco» madridista, donde Luyk, Walter y Corbalán se movían a placer. En ningún momento los jugadores de Antonio Serra pudieron frenar la perfecta máquina de baloncesto, que es en la actualidad el equipo de la capital.

El cuadro «merengue» se había aprendido muy bien la lección de la Liga pasada, y por ello salió desde el primer momento a resolver el partido. En todo instante controló la marcha de partido y en ningún momento se vio inquietado por el Manresa.

Los minutos iban transcurriendo y el tanteo se decantaba cada vez más a favor del equipo visitante, que llegó a tener 20 puntos de ventaja, para finalizar la primera mitad con un claro tanteo de 38-54. La evidente diferencia de 16 puntos puso de manifiesto lo difícil que al manresano iba a resultarle remontar aquel marcador. Al finalizar el encuentro, esta ventaja parcial se había doblado.

En el capítulo de destácados debemos anotar por el bando local a Jhnson e Iradier, que realizaron una aceptable segunda parte. El americano metió 4 canastas de 10 intentos. Los manresanos en suma, estuvieron desacertados en el pase y en el tiro a media distancia (ver ficha técnica).

Por el equipo madridista hay que destacar a Walter que marcó 29 puntos, 24 de ellos consecutivamente. Al mismo nivel podemos situar a Brabender que anotó 24. A mi modesto entender el hombre más destacado sobre la pista fue Cristóbal, que realizó un partido sensacional; marcó a la perfección a Johnson y encima se permitió el lujo de conseguir 22 puntos. Corbalán volvió a demostrar su extraordinaria clase y su inteligencia para dirigir al equipo desde su puesto de base.

Los dos «cincos» comenzaron un tanto flojos, pero poco a poco se fueron entonando, sobre todo el madridista.

Ambos preparadores movieron con agilidad el banquillo, aunque con mayor ritmo Antonio Serra, que desesperadamente buscó en ello el efecto mágico para salvar el caos en que se metía su equipo conforme iban pasando los minutos.

Sainz se limitó a realizar unos cambios sistemáticos, que no tuvieron más interés que ver en acción a la totalidad de la plantilla «merengue» excluyendo Cabrero Rullán y homey, los tres lesionados.

Mediada la segunda parte el partido estaba claramente decidido a favor de los visitantes; entonces los dos equipos se lanzaron a un ataque abierto sin preocuparse en demasía de la defensa. El Real Madrid daba la sensación de estar realizando un entrenamiento, porque su aplastante superioridad no dejaba ningún resquicio de triunfo al Manresa. El público se tuvo que rendir ante la evidencia y magistral «basket» practicado por el conjunto de «Lolo» Sainz.

J. M. FERNANDEZ

RESULTADOS

Vasconia - Pineda	102—80
Cotonificio - Barcelona	78—82
Estudiantes - Dico's	111—91
Hospitalet - Valladolid	88—73
Manresa - Real Madrid	81—114
Breogán - Juventud	81—99

CLASIFICACION

Real Madrid	5	5	0	5	545	405	10+6
Barcelona	5	5	0	0	520	432	10+6
Juventud	5	4	1	0	494	395	9+5
Dico's	5	3	0	2	428	421	6+2
Cotonificio	5	3	0	2	444	392	6
Estudiantes	5	3	0	2	450	423	6
Manresa	5	2	0	3	422	469	4—2
Hospitalet	5	1	1	3	413	467	3—1
Pineda	5	1	0	4	401	452	2—2
Breogán	5	1	0	4	380	457	2—4
Vasconia	5	1	0	4	423	497	2—4
Valladolid	5	0	0	5	400	520	0—4

Próxima jornada: 21 noviembre

Real Madrid - Breogán
Dico's - Cotonificio
Juventud - Manresa
Pineda - Hospitalet
Barcelona - Estudiantes
Valladolid - Vasconia

81-99: El Breogán, corto de efectivos, no tuvo opción ante el Juventud

Lugo. **(De nuestro corresponsal, GORDILLO).**

BREOGAN, 81 (41). 32 canastas; 17 tiros libres de 18 lanzados; 17 faltas personales; 1 jugador eliminado: Elíes, en el minuto 35. Aguado, 11; Salinas, 4; Fullarton, 33; Alfredo Pérez, 22; Sevilla, 2; Elíes, 9.

JUVENTUD, 99 (49). 43 canastas; 18 tiros libres de 14 lanzados; 19 faltas personales; 1 jugador eliminado: Filbá, en el minuto 39.

Arbitros: Vilagrasa y Navarro. Discretos.

x x x

Tampoco el Juventud utilizó más que seis jugadores en todo el encuentro! pero mientras que todos ellos eran capaces de marcar puntos, el Breogán se vio nuevamente reducido a la aportación de Fullarton y Alfredo Pérez, que son dos grandes jugadores, pero que apenas si pueden contar más que con el concurso de Aguado a la hora de buscar el camino del aro.

Desde el primer momento, tomó ventaja el Juventund, convirtiendo Fernández el primer lanzamiento; pero el tanteo se equilibró en el minuto cuatro, con igualadas a 8 y 10 punutos, que fueron las únicas que el marcador registró. A partir de aquí, los chicos de Meléndez subieron a 10-16 a lpasar por el minuto 5; se vieron apremiados por 27-28 en el 10; estaban en 35-39 en el 15 y ganaban por 4-49 al llegarse al descanso, sin que se hubieran producido más que dos cambios, uno por equipo: Salinas por Sevilla, en el minuto 16, y Margall por Fernández, en el 17, para intentar frenar la racha encestadora de Alfredo Pérez, pero sin resultado práctico porque José María ya había sido sancionado con 3 faltas personales antes de llegar al intervalo.

En la continuación llegó a acercarse el Breogán con 47-51, pero fue ya su último aliento, puesto que en un abrir y cerrar de ojos el Juventud consiguió diez puntos de ventaja (49-59) y si a ello añadimos que Alfredo Pérez fue mejor frenado por Fernández, que sustituyó a Margall en el minuto 26, y que Santillana dominaba netamente a Elíes en la lucha bajo los tableros, nos daremos cuenta de que el Breogán, reducido su ataque a Fullarton, que tenía que luchar con Filbá, Costello y el propio Santillana, nada tenía que hacer. Así, en el minuto 30, el tanteo estaba ya en 65-81; en el 35, en 73-91, coincidiendo con la salida de Elíes por faltas personales, después de que Santillana y Aguado hubieran protagonizado una incidencia bajo el aro lucense, que no pasó a mayores, y que los árbitros pasaron por alto, como otras cosas de su dirección de juego, totalmente contemporizadora.

En el minuto 39 se fue Fiyb! por personales, sustituyéndole Margall, y el tanteo, con 79-99, abría al Juventud la posibilidad de superar la centena, cuyo objetivo no pudo ver cubierto el equipo badalonés por haber fallado nada menos que cuatrot iros consecutivos, mientras en el Breogán, Alfredo Aguado, al transformar dos lanzamientos de falta personal, establecía el 81-99 definitivo.

En suma, victoria justa del Juventud, netamente superior a un Breogán en el que, como siempre, eran sólo Fullarton y Breogán los que tenían que llevar el peso del encuentro.

Segunda División

84-88: EL GRANOLLERS VENCIO EN MATARO

MATARO, — (De nuestro corresponsal, FERRER.)

El partido de la jornada en Segunda División era, sin lugar a dudas, el que disputaron el Mataró, propietario de la pista, y Granollers. Ambos conjuntos se encuentran en los puestos de cabeza y por ello se preveía un choque emocionante. La expectación levantada por este encuentro se vio compensada por la asistencia de público en los graderíos del Pabellón mataronense.

La figura del encuentro fue el americano del Granollers, Wilies, que marcó 18 puntos y jugó 17 minutos de la segunda mitad con cuatro faltas podemos decir en cuanto a personales. Gracias a su excelente labor sobre la cancha su equipo se despegó claramente en el marcador: 52-65 y 71-85 son dos resultados que constatan su eficacia.

MATARO, 84 (42). Fábregas (13), Spá (8), Cobiá (13), Jack (17), Soler (15), Puig (8) y Losmozos (10).

GRANOLLERS, 88 (43). Pulgventós (16), Delgado (12), Wilies (18), Margall (24), Udaeta (12), Vila (1) y Góngora

RESULTADOS

Mataró - Granollers	84—88
Caja Rural - Helios	82—64
Bosco - Vallehermoso	83—90
Miraflores - Obradoiro	54—68
C.A.U. - Náutico	88—87
Aquilas - La Salle	85—63
Lliria - Mollet	104—83

CLASIFICACION

Caja Rural	6	4	1	1	443	418	9+3
Granollers	5	4	0	1	470	441	8+4
Mataró	6	4	0	2	567	508	8+2
Aquilas	5	4	0	1	437	395	8+2
Obradoiro	6	4	0	2	509	477	8+2
Vallehermoso	6	4	0	2	467	528	8+2
Liria	5	3	0	2	428	401	6
Náutico	6	2	1	3	491	517	5—1
Bosco	6	2	0	4	477	503	4—2
Miraflores	6	2	0	4	496	472	4—2
La Salle	6	2	0	4	485	525	4—2
Mollet	6	2	0	4	508	522	4—2
C.A.U.	5	2	0	3	440	443	4—2
Castellar	5	1	0	4	419	461	2—2
Helios	5	1	0	4	518	444	2—2

gráficos de actualidad

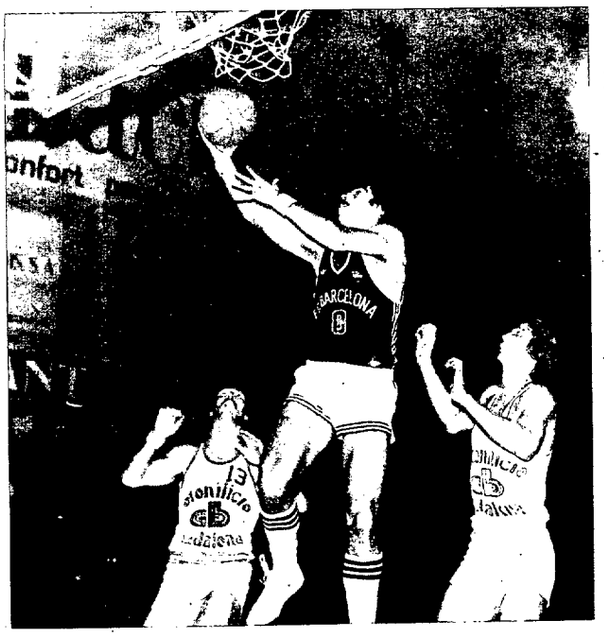

En partido de Liga de baloncesto, el Barcelona tuvo serias dificultades, en la pista del Cotonificio, para lograr el 78-82 final. Flores, a quien vemos penetrando fácilmente entre Héctor y Gerald, fue elemento positivo en el triunfo azulgrana (6 canastas sobre 10 intentos). (Foto Vera.)

El Hospitalet venció al Valladolid por 88-73. Otra vez fue Prince —encestando en la imagen— el más eficaz realizador de los vencedores, Puente y Lafuente no pueden hacer otra cosa que admirar su ágil salto. (Foto Teo Gibert.)

El Manresa no tuvo opción esta vez en su pista ante el Real Madrid y fue vencido por 81-114. Cristóbal, pieza importante del cuadro madridista, ve aquí frustrados sus propósitos ante el eficaz tapón del «pivot» manresano, Johnson. (Foto Claret-Font.)

Tan disputado como esta jugada ante la meta del Arenys de Munt, fue el partido de División de Honor de hockey sobre patines que en el Palau Blau Grana disputaron el F. C. Barcelona y el C. P. Arenys de Munt. Terminó con empate a cinco goles y constituyó la sorpresa de la jornada.

¡Eso está hecho!

Ni una palabra más

Aunque el ruido más ensordecedor ahogue sus palabras, cuando Vd. pide una copa de buen brandy, todo el mundo sabe que Vd. está pidiendo una copa de Espléndido. Porque entre entendidos las palabras sobran.

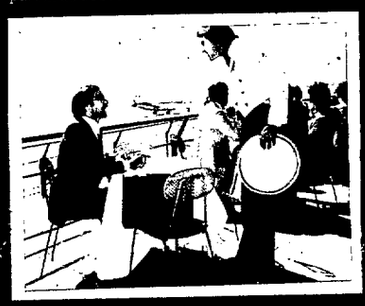

Brandy
Espléndido

Ni una palabra más

GISBERT

VIBRA YA LA COPA DEL MUNDO

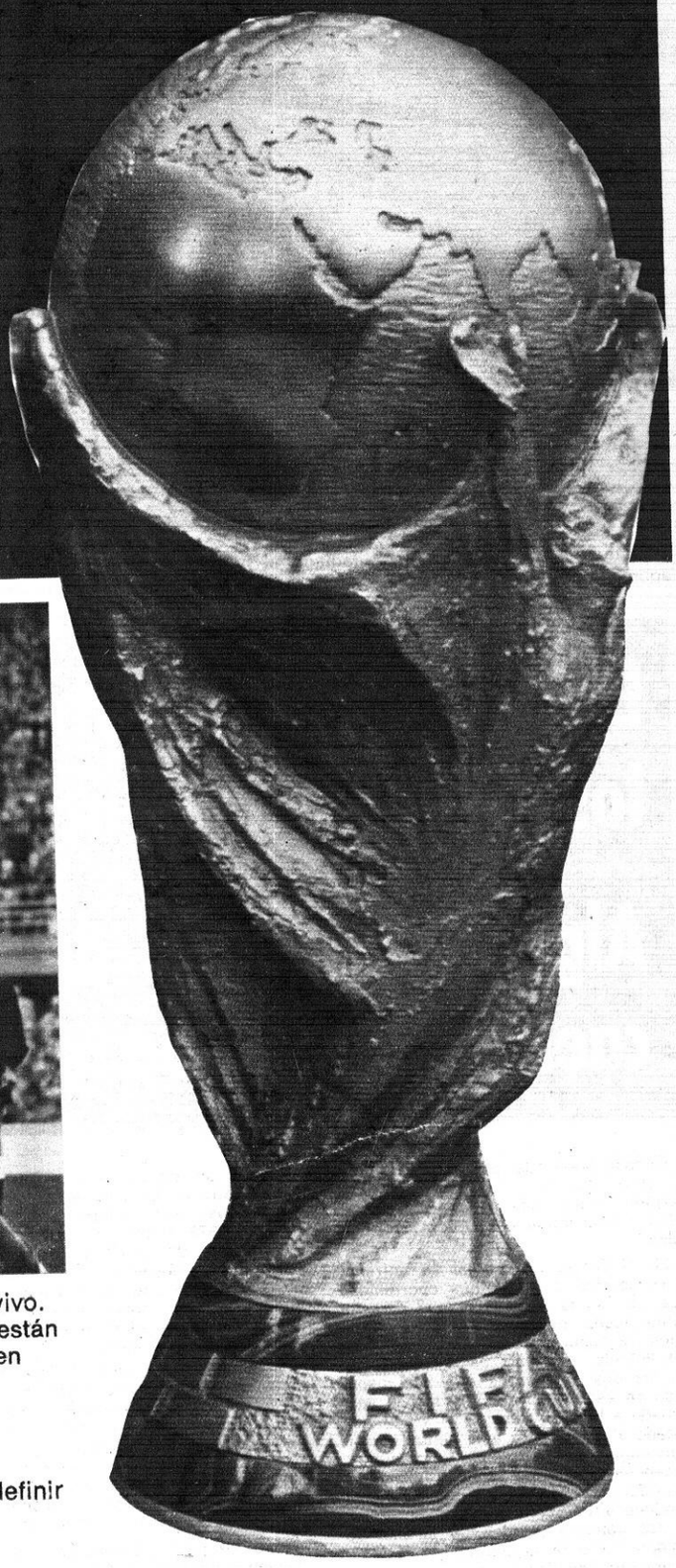

La fase previa de la Copa del Mundo se está ya poniendo al rojo vivo. Aunque todavía los favoritos en los distintos Grupos europeos no están perfilados con claridad, hoy se disputan cinco partidos que pueden arrojar mucha luz sobre el futuro de los equipos que los disputan. Italia-Inglaterra, en Roma, domina esta explosiva jornada, pero los otros cuatro encuentros también poseen enorme interés. Escocia-Gales, Portugal-Dinamarca, Francia-Eire y Alemania Democrática-Turquía son cotejos que pueden ilustrar y definir el momento actual y las ambiciones de las selecciones afectadas en este miércoles vibrante.

El Mundo Deportivo

FUNDADO EN 1906

10pts.

Año LXXI — Número 16.528
Barcelona, miércoles, 17 de noviembre de 1976

OJD DIFUSION PUBLICACIONES

Por conducción urgente se incrementa el precio de este ejemplar en 1 peseta en Baleares, Canarias, Madrid, Sevilla, San Sebastián, Málaga, Valladolid, El Ferrol, Almería, Santander, Valencia, Gijón, Oviedo, Granada, Salamanca, Alicante, Ceuta, Tánger, Elche, Lorca y Pamplona

baloncesto

RECOPA DE EUROPA
(Octavos de final)

El Boroughmuir, de Edimburgo, un rival adorable para el Juventud

Tras la fuerte criba a que dio lugar la ronda inicial de la competición, esta fase octavos de final que hoy se abre ofrece ya un interés innegable. Los partidos han de verse lógicamente planteados en términos de una mayor nivelación de fuerzas, aunque contar, asimismo, con las excepciones de rigor. Una de éstas puede serlo, y esperamos que lo sea, el choque que han de disputar el Juventud y el campeón de Escocia, el Boroughmuir, de Edimburgo.

A simple vista, en el lance no hay otro favorito que el equipo badalonés. Basamos este juicio teniendo únicamente en cuenta la cotización, simplemente discreta, del baloncesto británico, del que el escocés no es sino una rama de la misma discreción. Conviene, de todos modos, abrir un margen a lo imprevisto. Y lo imprevisto podría surgir, por ejemplo, de la presencia de americanos en las filas del Boroughmuir, posibilidad que no tiene nada de remota si pensamos en esa auténtica invasión de jugadores del otro lado del Atlántico que se registra en tantísimos países europeos, entre los cuales no vemos porqué no habrían de figurar las Islas Británicas, cuya moneda —¿no es esto, al fin y al cabo, el imán que atrae a tanto jugador americano en Europa?— tiene también su fuerza de convocatoria...

Salvo sorpresas, por lo tanto, el Juventud debe resolver ya esta eliminatoria en el partido de ida. Así debe ser, en efecto, a poco que los costeños alcancen un nivel de rendimiento acorde con sus reales posibilidades.

Nota a destacar de esta jornada de apertura de octavos de final la constituye la entrada en liza del Forst Cantú, el fuerte conjunto italiano para el que los suecos del Hogsbo, de Goteborg, no deben ser rivales de excesivo cuidado.

Dentro del presumible equilibrio de fuerzas que se advierte en los demás encuentros, el Radniki, de Belgrado, el Villeurbanne, el Steaua, de Bucarest y el Slavia de Praga, junto con nuestro Juventud y el citado Forst Cantú, se perfilan como favoritos y presuntos cuarto finalistas, cuya fase, entonces sí, mostrará los perfiles y el tono de una competición de relieve excepcional.

Manuel ESPIN

Partidos para hoy

Trend Viena — Villeurbanne
Steaua (Bu) — Besitkas (Es.)
Boroughmuir — JUVENTUD
Wybrzeze Gdans — Radniki
Hogsbo Goteborg — F. Cantú
Isboerke (Bél.) — Slavia (Pr)

El Mundo Deportivo
desplaza enviados especiales a los grandes acontecimientos

REBOTES

No es como criar cuervos, pero...

Criar jugadores de baloncesto no es que sea tan peligroso como criar cuervos pero tiene también sus riesgos. O si no que se lo pregunten a los técnicos del «Barça» Ciurana y Portela que, en su fuero interno, debían estar arrepintiéndose, una y mil veces, de haber accedido finalmente al traspaso de Mendiburu al Cotonificio.

El joven Mendiburu era, evidentemente, el que más estaba contribuyendo a que el Cotonificio llevase a los azulgrana por la calle de la amargura. Pero no era sólo él. Otros dos ex barcelonistas, Sada y Peray, exhibían unos evidentes deseos de hacerle la pascua a su antiguo equipo, ajenos al más elemental espíritu de gratitud.

¿Para qué sirve cuidar con tanto esmero la cantera propia —debían preguntarse los técnicos azulgrana—. Para alimentar a otros equipos que luego tratarán de restarte puntos sin consideración de ninguna clase?

No nos extrañaría nada que el presidente del Cotonificio mandase una nota a la Prensa pidiendo disculpas por los apuros que su equipo hizo pasar al Barcelona y prometiendo no volverlo a hacer...

—oOo—

Es indudable que eso que hace el Barcelona, o sea, ir haciendo descartes en la baraja de sus plantillas, para reforzar a terceros, es un arma de doble filo. Puede ocurrir lo que estuvo a punto de suceder en Badalona. Pero el suministro de jugadores a otros clubs puede servir igualmente para ver si de una vez se le paran los pies a esé Madrid que tan pesado ha llegado a ponerse con tantas Ligas ganadas.

En Manresa, sin embargo, las cosas no respondieron a las esperanzas que manresanos y barcelonistas habían depositado, al alimón, en aquel partido.

El Madrid ganó de calle, importándole un comino que el Manresa se hubiese reforzado con tres ex azulgrana, Iradier, Viñas y Sagarra.

Nada. Que no hay manera...

—oOo—

¡Albricias!

El nombre de Pedro Ferrándiz vuelve a sonar en baloncesto. No como entrenador en activo, que esto se acabó para él hace dos temporadas, sin que, hasta el momento, no haya habido otro equipo que le hiciese tilín. Acaso porque, según afirmaba muy en serio un querido colega madrileño «no hay un club en Europa que tenga suficiente dinero para fichar a Ferrándiz».

No. Ferrándiz empieza a sonar ahora como Delegado General del I Congreso Mundial de Preparadores de Baloncesto, que se celebrará en Tenerife el próximo mes de julio.

De momento, sólo eso. Pero ya se irá animando poco a poco. Lo importante es que vuelva a asomar la nariz, lo que ha de interpretarse como un velado deseo de salir de su encierro, junto a su copiosa colección de botijos, para volver a las andadas.

Equipos, por supuesto, no habrán de faltarle.

DUNK

El Granollers, un equipo «vedette»

El Mataró pinchó en su pista frente al Granollers. Al finalizar el tiempo reglamentario el marcador señalaba 84-86 a favor del equipo que dirige Miguel Sanjuán. Todo parece indicar que el conjunto matarocense ha comenzado a desrincharse y a enfilar el tobogán de la baja forma. Esperemos que todo ello sea un puro y simple espejismo, sino...

—oOo—

El «cinco» de Burillo ha encajado dos derrotas consecutivas —Helios y Granollers—, lo cual pone al descubierto que el equipo está viviendo sus horas bajas. Los comentarios se han disparado y se habla de ¿Bache? ¿Crisis? etcétera...

—oOo—

De la cruz de los matarocenses pasamos a la cara de la moneda, que sin duda alguna responde al nombre de Granollers. Poco a poco el equipo está demostrando su firmeza y aspiraciones.

Gracias al optimismo que se respira en el seno del club la afición está gozando una incipiente «luna de miel» que debe afirmarse el próximo domingo frente a los canarios de la Caja Rural.

—oOo—

Los «galleguiños» del Obradoiro se mostraron intratables ante el Miraflores. El cuadro santiagués dio la medida justa de sus posibilidades, aunque el rival era una auténtica «perita en dulce». Si la regularidad se convierte en una de sus «virtudes», dentro de unas jornadas podremos verlo codeándose con los «primates» de la categoría.

—oOo—

El Mollet sigue sin encontrar su horma dentro de la Segunda División, después de la brillante victoria obtenida ante el Aguilas, hace dos jornadas, los mollenenses sufrieron en la pista del Liria una aleccionadora derrota. El tanteo centenario en contra hace pensar muy seriamente en el futuro del equipo, ya que su debilidad defensiva es preocupante y puede llegar a tener un desenlace desagradable...

LORD

Liga nacional femenina

EL CELTA ES AHORA QUIEN MANDA

RESULTADOS

Evax-Celta	70—71
San Sebastián-Creff	81—74
Tenerife-Mataró	60—59
Esclavas-Hispano	53—72
Lérida-Tabacalera	57—48
L'Oreal-Hispalense	90—50

CLASIFICACION

Celta	4	4	0	0	301	211	8
Evax	4	3	0	1	310	209	6
L'Oreal	4	3	0	1	262	193	6
Mataró	4	2	0	2	253	213	4
Creff	4	2	0	2	293	279	4
Hispano	4	2	0	2	251	246	1
Tenerife	4	2	0	2	195	216	4
Lérida	4	2	0	2	227	265	4
S. Sebastián	4	2	0	2	244	292	4
Tabacalera	4	1	0	3	184	223	2
Esclavas	4	1	0	3	194	256	2
Hispalense	4	1	0	3	192	303	2

La Liga Nacional de baloncesto femenino ya tiene un líder único: el Celta de Vigo, que en estos momentos se mantiene imbatido en la competición. Su duelo frente al favorito Evax le dio el triunfo, mínimo pero suficiente para poder marchar en cabeza de la clasificación.

Ahora, el campeón nacional ocupa la segunda posición junto al L'Oreal de Madrid, otro de los equipos que esta temporada dará que hablar, ya que la incorporación en sus filas de varias jugadoras del Creff le ha dado ocasión de formar un conjunto homogéneo.

Mataró y Creff se unieron al grupo de los perdedores de la jornada. Las jugadoras catalanas tuvieron el disgusto en Tenerife, también por un punto, pero se trata de un partido jugado furea de la Península, es de esperar pueda recuperarlo en su feudo. Por lo que hace referencia al Creff de Madrid la cosa tuvo mayor importancia, pues sus adversarias se impusieron por mayor margen, siete puntos, y las donostis, al giual que las tinerfeñas, parece ser que en casa no dejarán escapar muchos puntos.

El Hispano Francés fue el único de los representantes barceloneses que se anotó la victoria. Viajó a Alcoy y regresó con 19 puntos de ventaja, reflejando el buen momento por el que está pasando el «cinco» catalán.

Medina de Lérida se impuso al coruñés Tabacalera en el Pabellón Municipal, formando en el grupo de la zona intermedia.

M. C. HERNANDEZ

OCASION

En Santa Coloma de Farnés, zona Lloret, vendo torre 3 hab., por 600.000 ptas. Doy facilidades. Teléf. 239-06-12

EL EXTRAÑO CASO DE DAVE COWENS

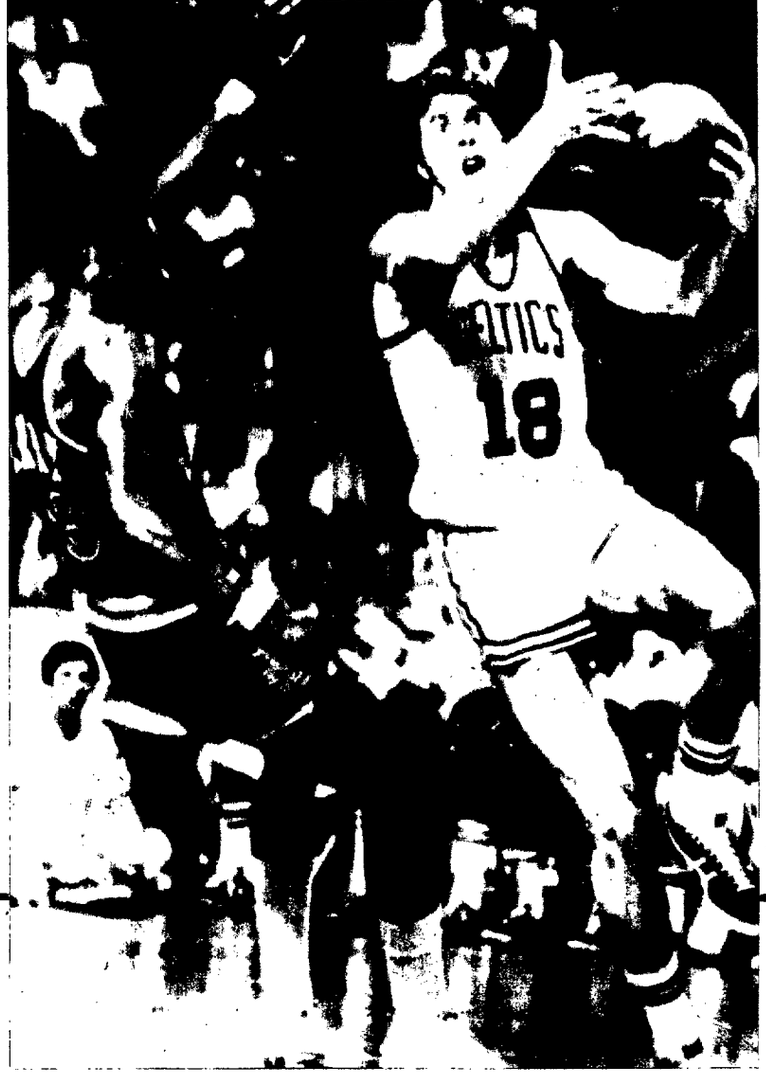

La estrella del basket USA renuncia a 18 millones de pesetas

No se siente atraído por el juego y abandona el Celtics voluntariamente

Esta es una de las últimas fotografías de esta temporada de Dave Cowens, la estrella del «Celtics», que ha pedido voluntariamente «un indefinido permiso de exclusión del equipo» por no sentirse atraído por el juego

Nueva York, 16. (Crónica para EL MUNDO DEPORTIVO.)

En las pistas de la National Basketball Association ha sido siempre distinto, desplegando una superactividad intensa. Fuera de las pistas este extraordinario pivot de cabello rojizo es aún más distinto. A pesar de sus 17.500.000 pesetas de salario anual, Dave Cowens conduce un «jeep» amarillo en lugar de un «Rolls-Royce», luce chaquetas raídas y pantalones de pana en lugar de trajes a la medida; y vive en una achatada vivienda suburbana de una tienda de juguetes, y no en un elegante «chalet».

Ahora, Cowens es todavía más distinto. Ha pedido voluntariamente ser excluido de la plantilla del Boston Celtics. La cosa puede durar unos días, unas semanas, o unos meses o quizá toda la temporada.

Tal vez esté fuera del equipo hasta que él mismo «motive» su vuelta. La motivación es ahora una gran palabra en deporte. Y sin ella no se puede jugar en ninguna parte.

Los baloncestistas —o cualquier otro tipo de atletas— encuentran que hay diferentes razones de motivación. A algunos les basta con ganar. Para otros, es el dinero. Para otros, es el simple placer del juego. Y para Dave Cowens es el grado de excelencia que *se exige a sí mismo*.

«David dice que no se siente motivado por el juego», afirma Richard Gold, el abogado y hombre de negocios que ha guiado los destinos de Cowens en los últimos años. «Y si no se siente motivado, encuentra que no puede jugar dando el nivel de rendimiento que se exige a sí mismo. No es una cosa que haya descubierto de repente. La idea le ronda en su cabeza hace tres años. Incluso su contrato prevé «una ausencia de interés por el juego».

Probablemente este es el único contrato en el mundo redactado con esta cláusula. Tal vez por este contrato, Red Auerbach, el presidente del Boston, aceptó la decisión de Owens sin ninguna escena.

Auerbach —añade Gold— le dijo a Cowens que al 60 por ciento de su rendimiento, todavía es un extraordinario jugador», pero Cowens le contestó que «esto no le satisfacía a él».

Auebarch conocía el problema lo suficientemente bien para no insistir demasiado.

«Le vi en buena forma durante nuestra concentración antes de la temporada —declara el presidente del Celtics, manager-general del club, antiguo entrenador y aún más cerebro fumador de cigarros—, pero me preocupé de rogar a los entrenadores: "No le digan nunca a Cowens que no haga ésta u la otra cosa si él quiere hacerla. Conozco bien a Cowens y por eso no le llevé la contra cuando me dijo que "se sentía ausente del juego" y que quería marcharse del club".»

Evidentemente, Auerbach podía haber regañado o chillado a cualquier otro de sus jugadores. Pero no a Cowens.

Los otros jugadores del Celtic aceptaron la decisión de Cowens sin ningún aparente rencor.

«Presumo que Dave pensaba que su juego no estaba a la altura de su valía —comenta la "estrella" Jo-Jo White—. Que no daba cuanto se esperaba de él.»

El promedio de Cowens desde que empezó el Campeonato era de 18 puntos y de 15 rebotes por partido, pero el Celtics sólo ha ganado cuatro de los ocho encuentros que ha disputado.

Cuando un atleta toma una decisión como la de Cowens en el baloncesto, el preparador y los demás jugadores lo acusan normalmente de traicionar al equipo. En el caso de Cowens ninguna palabra desagradable ha salido a la superficie. Quizá porque todos comprenden que Cowens es diferente.

«No soy ninguna superestrella —afirmó el propio Cowens al anunciar su decisión—. Soy un chico normal que ha decidido dejar su trabajo.»

Nadie ignora, por lo demás, que Cowens no busca con su actitud mejorar su contrato o forzar un nuevo acuerdo.

«Empecé a ser alguien en el Celtics —le dijo a un amigo íntimo no hace mucho tiempo—. Y deseo terminar en el Celtics.»

Cowens renunció a una lucrativa conferencia el mismo día en que decidió abandonar el equipo.

«Me dijo —recuerda Gold— que no era ético hablar sobre baloncesto cuando ya no era jugador.»

La salud de Cowens es excelente a pesar de que perdió unos cuatro kilos durante el duro verano de preparación. Su falta de automotivación probablemente ha sido influida, al menos subconscientemente, por los cambios operados en el Celtics: el traspaso de Paul Silas al Denver Nuggets, la retirada de Don Nelson y la decisión del entrenador de hacer jugar a Sidney Wicks y Curtis Rowe como delanteros. Nelson era su habitual compañero de viaje y Silas era su reboteador preferido.

«Paul me proporcionaba ocasión de actuar libremente —dijo Cowens en cierta ocasión—. Me hacía fácil desplegar la especie de juego que me gusta jugar.»

Cowens le dijo a Auerbach que retuviera a Silas ofreciéndole un contrato de 24.500.000 pesetas. También se asegura que se mostró desencantado cuando Tom Heison fue nombrado entrenador del Celtics.

El Celtics y Cowens han estado siempre tan estrechamente unidos que no pueden, sin embargo, buscarse ningún conflicto personal detrás de su decisión.

«Es demasiado buen profesional —subraya Gold— como para dejarse influir por tonterías.»

En el estilo de vida que este jugador, originario de una granja de Kentucky ha llevado siempre, no necesita mucho dinero para subsistir. Pero ahora que no está en la nómina del Celtics, tal vez el dinero constituya una motivación de su vuelta. Y ahora que no juega al baloncesto, tal vez lo encuentre a faltar. Ocurre con frecuencia.

El Mundo Deportivo

torpedeó a Inglaterra

El choque más apasionante de la jornada de ayer en la Copa del Mundo se jugaba en Roma. Lo ganó Italia por 2-0. Este espléndido cabezazo de Bettega, especialista en estos lances, torpedeó definitivamente las ilusiones de la escuadra inglesa. Aunque habrá que esperar el encuentro de vuelta, dentro de un año, para cantar victoria, lo cierto es que la formación italiana ha dado un buen paso en su camino hacia Argentina.

(Telefoto Cifra.)

el técnico del momento

Con un equipo diezmado por las lesiones, José Emilio Santamaría ha conseguido lo que parecía increíble: colocar al Español en un excelente puesto en la Liga y hacerle jugar los octavos de final de la Copa de la UEFA. El técnico blanquiazul contesta, en nuestras páginas centrales, a las preguntas que están en la mente de todos los seguidores del Club de Sarriá y, en general, de todos los aficionados. (Foto García Monserrat.)

El Mundo Deportivo

FUNDADO EN 1906

10 pts.

Año LXXI — Número 16.529
Barcelona, jueves, 18 de noviembre de 1976

OJD DIFUSIÓN · PUBLICACIONES

Por conducción urgente se incrementa el precio de este ejemplar en 1 peseta en Baleares, Canarias, Madrid, Sevilla, San Sebastián, Málaga, Valladolid, El Ferrol, Almería, Santander, Valencia, Gijón, Oviedo, Granada, Salamanca, Alicante, Ceuta, Tánger, Elche, Lorca y Pamplona

baloncesto

Con un pie en los cuartos de final de la Recopa

66-111: VACILANTE EN LOS COMIENZOS, EL JUVENTUD ACABO ARROLLANDO AL BOROUGHMUIR

Edimburgo, 17. (De nuestro enviado especial, M. ESPIN.)

BOROUGHMUIR, 66 (40); 31 canastas de 85 intentos= 36'7 %; 4 tiros libres de 4 lanzados; 13 faltas personales; ningún jugador eliminado; Mc Innes (12), Capaldi (14), Mc Alpine (10), G. Wilson (12), Paterson (10) —alineación inicial— Brown (2), Wilson (4), Johnston y Gilles (2).

JUVENTUD, 111 (51); 44 canastas de 83 intentos = 53 %; 23 tiros libres de 29 lanzados; 6 faltas personales; ningún jugador eliminado; Santillana (16) Buescher (18), Filbá (4), Bosch (1), Costelio (18) —alineación inicial— Fernández (20), Mulá (10), Cairó (4) y Ferror (6) y Margall (14).

Arbitros: Sereciels, de Bélgica y Tracay, de Irlanda. El plácido y deportivísimo desarrollo del encuentro facilitó abiertamente su labor. Puede decirse que el partido se arbitraba solo. El detalle, que se refleja en la ficha técnica, de que en todo el encuentro no se pitasen más que diecinueve faltas personales habla con claridad de la limpieza con que se jugó.

—ooo—

Ya está el Juventud en los cuartos de final. Los 45 puntos que sacó al modesto, pero entusiasta, eso sí, campeón escocés, Boroughmuir en el «Sports Center» —que no se llenó contrariamente a lo que esperaban los directivos locales— convierten el partido de vuelta del próximo miércoles en un puro trámite. Un trámite, sin embargo, que los jugadores escoceses cumplirán sumamente complacidos porque la ocasión de medirse con equipos superiores y obtener de ellos las enseñanzas que son del todo indispensables para progresar no se presentan así como así. Al Juventud, por otra parte, este trámite le brinda la oportunidad de corresponder con el mismo «fair play» con que ha sido tratado aquí por jugadores, directivos y público. Se impone de inmediato destacar el detalle poco corriente en estos tiempos de que las canastas del Juventud eran aplaudidas con calor no inferior al que ponían los aficionados locales cuando la canasta llevaba rúbrica escocesa.

EL JUVENTUD, DOMINADO AL PRINCIPIO

Ese público que tan admirable lección de deportividad estuvo dando de punta a cabo del encuentro, había tenido motivos justificados para acariciar la ilusión de un éxito de su equipo. El partido en sus compases iniciales había marcado un signo claramente escocés, 12-6 a los 3 minutos y 16-11 a los 5. El Juventud que de salida había formado con Bosch, Costello, Buescher, Filbá y Santillana —Meléndez, como se ve, jugaba la carta de la altura con cuatro hombres de más de dos metros— no acertaba a coordinar debidamente sus acciones ofensivas, un poco incómodos, todo hay que decirlo, por la zona empleada por los locales, con fuerte presión sobre el balón.

A Buescher, de otra parte, se le bloqueaba muy fuerte por el interior de la zona, mientras a Filbá le era difícil hallar buenas posiciones de tiro desde fuera.

Todo esto unido al acierto absolutamente insospechado de los atacantes escoceses en el tiro a media distancia, para el que encontraban posiciones propicias gracias a su gran movilidad, explica que el Juventud se viese dominado los primeros minutos y le costase trabajo reducir a la obediencia a su obstinado rival. El primer paso para ello lo dio Meléndez sustituyendo a Buescher —que había fallado en tres intentos a canasta— por Fernández en el minuto 7 (20-15 a favor del Boroughmuir). Dos minutos más tarde, ya con un ataque más fluido, conseguiría el Juventud dar alcance a su adversario (22-23). El Juventud iba encontrándose así mismo gracias a la pujante acción de Santillana y Costello que cerrarían este primer período con sendos promedios de 6 de 9 y 7 de 10. A todo ésto, Fernández estaba haciendo una eficacísima aportación con certeros tiros desde la esquina y Bosch le había tomado ya la medida al base contrario, el americano Paterson. Filbá era el único que no acababa de salir de su atonía inicial (2 de 9) y en el minuto siete treinta segundos, con 38-45 ya favorable al Juventud, fue relevado por Margall. El Boroughmuir no tuvo más remedio que ir plegando velas dejando que los badaloneses fuesen distanciándose hasta sacar once puntos al llegarse al descanso (40-51).

LOS ASES, EN EL BANQUILLO

Para la segunda parte Meléndez nos tenía reservada una sorpresa que, contra lo que a primera vista pudo temerse, resultó una sorpresa grata. Los ases tenidos por titulares de plantilla se quedaron en el banquillo y el quinteto se formó con Cairó, Margall y Buescher —a quién se le daba así una oportunidad de rehabilitarse de su flojo comienzo— Mulá y Fernández.

Todo fue a pedir de boca en este segundo período, sobre todo a partir del minuto 3, esto es, a partir del momento en que los escoceses viendo lo poco de que les servía una zona que era batida —ahora sí con rotunda facilidad— salieron al hombre y fue entonces con el cotejo directo entre jugador y jugador, cuando se echó de ver el abismo que separa a ambos equipos en los dominios de la técnica individual y de la estrategia.

El marcador fue subiendo como la espuma: 50-67 a los 30 minutos; 62-95 a los 35 minutos para lograrse el 62-100 en el minuto 37. Es obligado subrayar el detalle de que los escoceses fueron aguantando el chaparrón con la frente alta, sin un mal gesto, rindiéndose a la evidencia de su inferioridad. La felicitación a sus vencedores y el cálido aplauso dedicado a éstos por el público, pusieron al encuentro un bello y deportivísimo epílogo.

OTROS RESULTADOS

Courtrai - Slavia de P.	96-83
ACB T. - Villeurbanne	92-83
Estrella de B. - Besiktas	77-57
Wybrzeze - Radnicki	101-94
Hoesgsbo - Birra F.	95-101

RECOPA FEMENINA

Estrella R. - Maccabi	95-55

Copa de Europa femenina

EL EVAX BUSCARA EN DUSSELDORF LA REHABILITACION

La Copa de Europa femenina volverá hoy a la palestra en sus eliminatorias de octavos de final y con ella, nuestro representante, el Evaz de Barcelona, defenderá una vez más sus aspiraciones, después de haber superado en su debut al campeón suizo, el Muraltese, que ya está fuera de combate, al igual que el Gotteborg sueco y el Black Star de Luxemburgo.

¡Pero para esta segunda ronda, el equipo catalán ya no encontrará el camino tan abonado como en su primera confrontación y contra las alemanas del Dusseldorfer deberán defender con todos los medios a su alcance la supervivencia. Juan Todoli, el preparador del campeón español es de la misma opinión:

—Vamos con la ilusión de hacernos con el triunfo, aunque nuestra moral está un poco resquebrajada después de perder en casa, en la Liga, contra el Celta de Vigo. Sin embargo, esto tiene una doble vertiente, ya que una victoria en esta eliminatoria nos haría recobrar la fuerza para afrontar cualquier empresa. El equipo germano es de unas características parecidas a las nuestras, por lo que nuestro objetivo es regresar con un tanteo asequible de ser superado. Tenemos ya el antecedente de que el año pasado pudimos jugar contra otro equipo de aquella ciudad y ganamos.

Ilusión no falta, pero habrá que comprobar si tampoco flaquean las fuerzas en esta cita continental.

M. C. HERNANDEZ

LOS PARTIDOS
Dusseldorfer-EVAX
Wiela-Bucarest
Akademick-Alejandría
Bundelanderver-Gea Sesto
Maccabi-Estrella Roja
Amiclae-Clemont Ferrand

Copa de Europa. -- Fase previa

EL CINZANO, OTRO APERITIVO PARA EL REAL MADRID

La Copa de Europa reanuda hoy su marcha, después del paréntesis de una jornada en blanco. Si este alto en el camino de esta fase previa de la Eurocopa fue dispuesto con la loable intención de permitir a los equipos reponer fuerzas, hay que convenir en que esa parada y fonda no hacía la menor falta.

Como es sabido, sólo se clasifican para la siguiente fase, la de cuartos de final, los equipos que alcancen el primer lugar de su grupo, y éstos, con muy escasas excepciones, se sabe ya quiénes van a ser.

El Real Madrid, por supuesto, forma parte de los que tienen el primer puesto de grupo prácticamente en el bolsillo. Vencedor hasta el momento, de todos los encuentros en que ha intervenido —ganándolos todos por tanteos supercentenarios— le quedan ahora otros dos partidos —el de esta tarde, contra el londinense Cinzano, y el próximo jueves, en Lugano, contra el Federale— con la segura perspectiva de prolongar su paseo por esta placentera fase previa.

En los demás grupos, se perfilan algunos favoritos, tan claros como el Madrid. El T.S.K.A. de Moscú, está paseándose también en el grupo C; lo mismo que está haciendo el Racing de Malinas, en el grupo D; del grupo E, se perfila como casi seguro ganador el Caccabi, de Tel Aviv, gracias a su victoria sobre el Sinudyne de Bolonia por un margen de 29 puntos, poco menos que imposible de remontar por los italianos en el partido de la segunda vuelta.

La única duda estriba en el desenlace del grupo A, donde el Mobil-Girgi, contra todo pronóstico, fue batido por el Bayer Leverkussen, de Alemania muy bien determinar la eliminación del campeón europeo. La forma del todo desangelada con que viene produciéndose el ex Ignis en el campeonato italiano refuerza notablemente la posibilidad de que el cuadro varesino acabe tumbado en la cuneta.

EL CINZANO, ESE DESCONOCIDO

La plantilla del equipo británico la componen doce jugadores, cuya edad media es de 26 años y el promedio de estatura de 1,83.

El campeón inglés inició su andadura continental este año. Los responsables quieren que este bautismo internacional cristalice en un gran conjunto, para ello han incorporado a su «cinco» dos jugadores estadounidenses, Guymon y Saiers. La formación la componen los siguientes jugadores con su nombre, número, edad y estatura:

J. Carmichael (4)	25	1,76
Paul Pilp (6)	24	1,71
D. Fitzimons (7)	26	1,82
David Lord (8)	27	1,79
J. Guymon (9) (USA)	28	1,76
Saiers (10) (USA)	24	1,93
Walter Ededuwa (11)	25	1,88
Bob Mackay (12)	31	1,88
Willie Cameron (13)	29	1,98
Martin Hall (14)	25	1,85
Vic Tinsley (15)	31	1,85
Russell Bell (16)	26	1,88

M. E.

informaciones ULTIMA HORA

COPA DE ESPAÑA

1-1: Valioso empate del Murcia en Las Palmas

Las Palmas, 17. (De nuestro corresponsal, Luis GARCIA GIMENEZ). — Floja entrada en el Estadio Insular y un buen tiempo para la práctica del fútbol.

LAS PALMAS. — Carnevalli (4), Noly (1), Wolf (1), Esteve (1), Roque (2), Páez (1), Juani (0), Félix (0), Fernández (0), Germán (0) y Miguel Angel (0).

En la segunda parte Melián (1), entró por Germán y Verde (0), por Miguel Angel.

MURCIA. — Lanas (3), Camino (4), Pérez García (3), Pazos (4), Herrero (2), Corrales (2), Joaquín (4), Murciano (4), Alvarez (4), Vidaña (4) y García Murcia (4).

En el minuto 7 de la segunda parte Echecopar (2), sustituyó a Corrales.

GOLES. — Minuto 47, avance de Félix con centro sobre puerta y rechace de Pérez García hacia su propio marco batiendo a Lanas, 1-0.

Minuto 63, centro de Echecopar, fallo de la defensa canaria y remate por bajo de García Murcia, 1-1.

ARBITRO. — Arbitró el colegiado andaluz señor Navarrete. Bien. Mostró tarjeta blanca a los 32 minutos del primer tiempo a Camino y a los 29 del segundo a Félix.

De vergonzosa puede calificarse la actuación de Las Palmas, esta noche en el Estadio Insular en el primer partido de su eliminatoria de Copa con el Real Murcia.

El equipo canario ha jugado sin ambición, falto de entusiasmo y, lo que es peor, con un desorden táctico total y que no ha tenido suficiente fuerza para imponerse a un modesto Murcia que terminó ganándose los aplausos del público, que incluso llegó a alentarle en muchos momentos.

En la primera parte, el Murcia le dio una lección al Las Palmas en cuanto a jugar un fútbol flexible, puesto que si bien el equipo visitante impuso un férreo marcaje a los hombres más calificados de Las Palmas, el once murciano supo desdoblarse al ataque con rapidez y tanto los extremos como el delantero centro Alvarez, trajeron de cabeza a la defensa canaria. Y todas las oportunidades de gol que hubo en el primer tiempo estuvieron a cargo del equipo murciano. La primera de ellas en el minuto 21, en un remate de Joaquín. Luego en el 34, en un tiro de García Murcia. En el 38, tras un fallo de Noly, a cargo de Alvarez salvando apuradamente Carnevalli. En el minuto 41, García Murcia, estrelló un balón en el larguero y el rechace lo remató de cabeza Vidaña enviando Carnevalli, in extremis, a córner. Y otra oportunidad clarísima en los murcianos fue en el minuto 44 en un tiro de Alvarez que rechazó milagrosamente el guardameta. Total un primer tiempo pobrísimo de Las Palmas y un Murcia que mereció irse a los vestuarios por lo menos con dos goles en su haber.

En la segunda parte, el Murcia, pese a marcar en su propia puerta, no se desmoralizó y después de un ligero dominio de Las Palmas empató en una buena jugada.

A partir del 1-1 el equipo murciano supo mantener el empate en el marcador, realizando contraataques peligrosos y terminando con un resultado evidentemente que le favorece para el encuentro de vuelta en «La Condomina».

El Murcia fue despedido por el público del Estadio Insular con una gran ovación premio a su excelente juego, a su entrega y al mayor entusiasmo que puso. Mientras que Las Palmas fue despedido con una bronca fenomenal.

Copa Ronchetti

76-63: PERDIO EL CELTA CONTRA EL TOULON

Toulon, 17. — El Real Club Celta de Vigo perdió contra el C. S. Toulon por 63 a 76 en partido de ida, correspondiente a los octavos de final de la Copa Ronchetti de baloncesto femenino.

Comenzaron jugando muy bien las viguesas y realizaron un excelente primer tiempo, hasta el punto de terminar con ventaja de 26 a 23 a su favor.

En la continuación el equipo gallego se vino abajo, merced al buen juego desarrollado por las francesas. En este período el desconcierto reinó entre las jugadoras del Celta que pudieron sacar un mejor resultado para su partido de vuelta.

Arbitraron el encuentro, el italiano Sodoli y el suizo Pasteris, bien.

CELTA. — Calve, 2; Libreiro, 18; Amparo, 6; Susana, 21; Carmen, 3; Mari José, 1, y Maribel, 12.

TOULON. — Martín, 2; Behrignian, 6; Robert, 5; Jordano, 2; Mazel, 13; Blalock, 21; Holville, 24.

COCRO ALOST, 78 - MATARO, 55

Alost (Bélgica), 17. (Alfil.) — El equipo de baloncesto femenino «Famosette» de Mataró perdió por 78-55 contra el Cocro Alost en partido de la Copa «Ronchetti».

El «match» era el de ida de los octavos de final de esta copa de baloncesto femenino.

En el descanso ganaban las españolas por 31-27.

OTROS RESULTADOS

LKS - Lokomotiv	71-67
Logis B. - Leverkusen	63-98
Elizur - Rapid B.	82-97
Mineur P. - Polonia	88-56

El mundial de bowling en Teherán

NEPOMUCENO, LIDER Y EL ESPAÑOL MAS, DECIMOCUARTO

Teherán, 17. — Tras la cuarta jornada y primera de la fase final entre los dieciséis primeros clasificados, el filipino Paeng Nepomucheno se halla al frente de la clasificación general, con 1.684 puntos, en el campeonato mundial de «bowling» que se disputa en Teherán.

La próxima jornada clasificará a los ocho finalistas que seguirán *compitiendo para* dar un ganador: el español Lorenzo Mas, superviviente de las demás tandas eliminatorias, se halla clasificado en decimocuarto lugar, con 1.505 puntos.

REAL MOTO CLUB DE CATALUÑA

AVISO

De conformidad con lo preceptuado en el Estatuto Orgánico de la Delegación Nacional de Educación Física y Deportes y Estatuto de la Entidad, se pone en conocimiento de los Señores Asociados los actos y fechas en que serán expuestas en el Real Moto Club de Cataluña las Listas de Socios con pleno derecho para ser designado Representantes en la Junta General.

22 Nvbre. 1976. — Exposición durante 10 días de la Lista de Socios mayores de 21 años y con 4 de antigüedad en la Entidad y con pleno derecho para ser Representantes.

9 Dcbre. 1976. — Exposición durante 8 días de las Listas de Asociados, numerados por décimas, a efectos del Sorteo de Representantes.

20 Dcbre. 1976. — Sorteo público en los locales del R.M.C.C., a las 20 horas, para designar a los Representantes. Convocatoria a Junta General de Asociados.

27 Dcbre. 1976. — Exposición en el R.M.C.C. de las Listas de Representantes que podrán participar en la Junta General con voz y voto.

27 Enero 1977. — JUNTA GENERAL ORDINARIA A LAS 19.30 horas.

Integran la Junta General los Ex Presidentes del R.M.C.C., los socios más antiguos en número de cinco y uno más por cada 1.000 Asociados con derecho a asistir a esta Junta y 100 Representantes designados en el Sorteo de Décimas Representativas.

Barcelona, 16 de Nvbre. de 1976

La Copa del Mundo de golf

S. BALLESTEROS - PIÑERO, EQUIPO DE ESPAÑA

Madrid, 17. (Alfil.) — Severiano Ballesteros y Manuel Piñero representarán a España en la Copa del Mundo de golf, llamada con anterioridad Copa Canadá, que se disputará del 10 al 12 del próximo mes de diciembre en Misson Hills (Palm Sprng, California).

La Copa del Mundo, máxima competición de golf profesional para equipos nacionales, comenzó a disputarse en 1953 y los ganadores de las 23 ediciones fueron: Estados Unidos (13 veces), Australia (3), Africa del Sur (2), Argentina (1), Canadá (1), Irlanda (1), Japón (1) y Formosa (1).

España ha logrado en tres oacsiones el segundo puesto de la competición. En 1958, en Méjico, lo consiguió gracias al concurso de los hermanos Angel y Sebastián Miguel; en 1963, en París, lo obtuvo estando representada por Sebastián Miguel y Ramón Sota; y en 1965 en Madrid, Angel Miguel y Ramón Sota ocuparon dicha segunda plaza.

España cuenta esteaño con un equipo potente. Severiano Ballesteros está considerado como la revelación mundial del golf profesional y, por sus triunfos, acaba de ser invitado al Masters de los Estados Unidos.

JIMENEZ (Colombia) DOMINA LA VUELTA A GUATEMALA

El corredor colombiano Patrocinio Jiménez desbancó al español Fernández del primer lugar de la clasificación general de la Vuelta Ciclista a Guatemala al proclamarse brillante vencedor de la segunda etapa. Fernández ocupó la décima plaza en la meta y desciende a este mismo puesto en la general.

Esta segunda etapa transcurría entre Tegucigalpa y la cabecera oriental de Zacapa y tenía 141 kilómetros de recorrido. Fue de total dominio del equipo colombiano que consiguió hacerse también con el primer puesto por equipos, desbancando al español hasta el tercer lugar.

Hubo que lamentar la caída del corredor español López, que resultó con heridas de cierta consideración que le obligaron a abandonar la carrera.

CLASIFICACIONES

Segunda etapa

1. Jiménez (Col.), 3-43-20
2. Loayza (Col), a 58"
3. Insuasti (Col.), a 1-26
4. Siachoque (Col.), a 2-46
5. Trinkler (Sui.), a 4-58

GENERAL

1. Jiménez (Col.), 6-17-40
2. Loayza (Col.), a 3-43
3. Insuasty (Col.), a 3-55
4. Siachoque (Col.), a 4-30
5. López (Gua.), a 7-50
6. Del Cid (Gua.), a 8-19
7. Correa (Ven.), a íd.
8. Arroyo (Ven.), a 8-35
9. Trinkler (Sui), a 10-48
10. Fernández (Esp.), a 11-58

DOS LANZAS SUDAMERICANAS

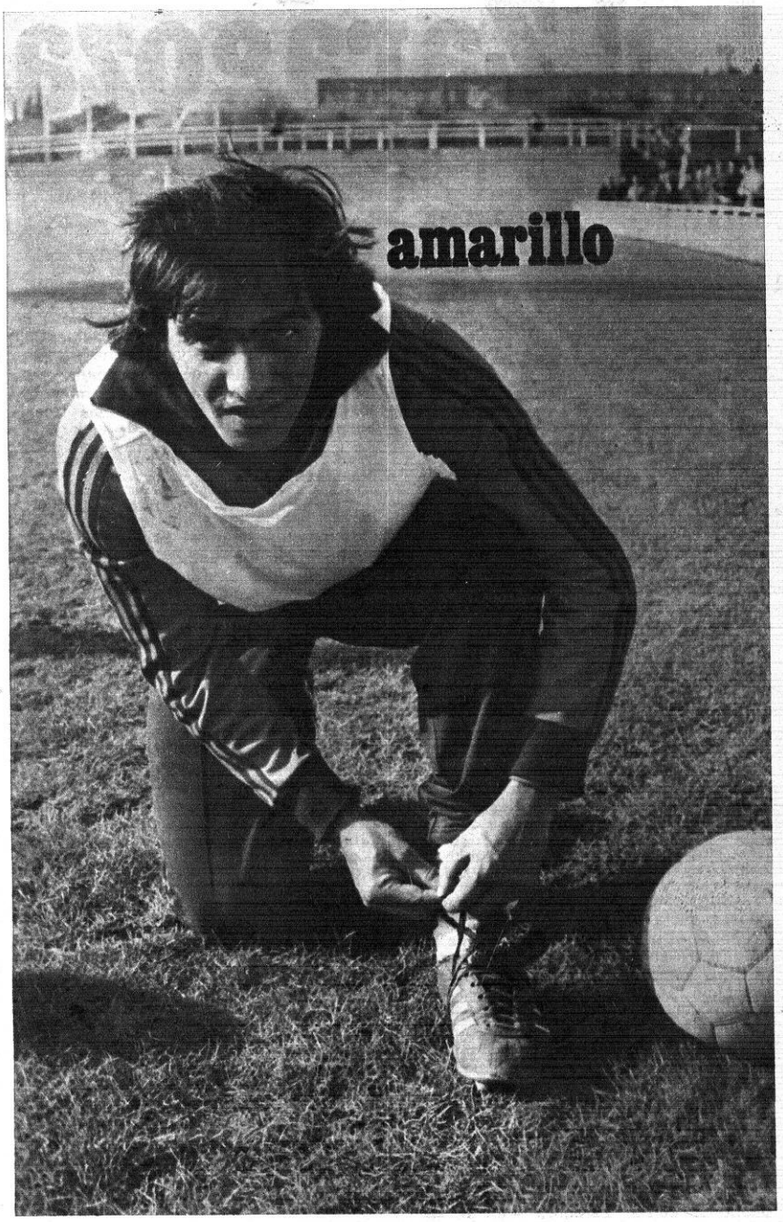

Roberto Cino (21 años) y Alfredo Amarillo son, como saben todos los aficionados, jugadores sudamericanos. Paraguayo el primero y uruguayo el segundo. Ambos se han afianzado, a través de unas relevantes prestaciones, en la titularidad del Español y del Barcelona. Aunque uno juega de extremo y el otro circunstancialmente de defensa (vino a España como atacante) los dos simbolizan el estilo del mejor fútbol ofensivo. Son positivas puntas de lanza que pueden influir poderosamente en los apasionantes partidos que el próximo domingo se disputarán en Sarriá y La Romareda.

(Fotos García Monserrat y Guardiola)

El Mundo Deportivo

FUNDADO EN 1906

10 pts.

Año LXXI — Número 16.530
Barcelona, viernes, 19 de noviembre de 1976

OJD DIFUSIÓN PUBLICACIONES

Por conducción urgente se incrementa el precio de este ejemplar en 1 peseta en Baleares, Canarias, Madrid, Sevilla, San Sebastián, Málaga, Valladolid, El Ferrol, Almería, Santander, Valencia, Gijón, Oviedo, Granada, Salamanca, Alicante, Ceuta, Tánger, Elche, Lorca y Pamplona

REALIDAD DEL "BASKET" AZULGRANA

ANSA: "Me falta mucho para ser un jugador completo"

"No me hago ilusiones; Flores es el verdadero titular"

Si nos atenemos al juego y a los resultados cosechados por el Barcelona en este comienzo de Campeonato, podemos afirmar sin temor a equivocarnos, que es indiscutiblemente un serio aspirante al título.

De la mano de Tudor Lazic, el «cinco» azulgrana ha conseguido crear su propio sistema de juego, en el cual han enraizado con rapidez los jóvenes valores.

Una muestra de este éxito puede ser, sin duda, Pedro César Ansa Araiz.

BREVE BIOGRAFIA

El rubio alero azulgrana nació hace 19 años en la Ciudad Condal, mide 1'91 de estatura y pesa 87 kilos. Actualmente complementa su actividad deportiva con los estudios en la Facultad de Económicas.

Se inició para el «basket» en el Colegio de los Maristas, después defendió los colores del San José Irpen, y más tarde pasó al Barcelona en calidad de «junior». Sin embargo, en la pasada temporada Ranko Zeravica le incorporó al primer equipo.

Para nadie es un secreto que Ansa atesora una gran clase, demostrada por su rendimiento en este comienzo de temporada.

Su tarjeta de presentación en categoría internacional la obtuvo en el Campeonato de Europa «junior» 1975, del que recuerda:

—Tanto en el aspecto deportivo como humano fue una experiencia maravillosa. Aquella confrontación me señaló el punto de partida para superarme en todo momento.

—Sin embargo, ¿usted no juega asiduamente en el Barcelona?

—El ser internacional no implicaba que tuviera que ser titular en mi equipo, ya que el señor Zeravica sacaba a los hombres que consideraba más idóneos.

—¿Está dolido con él?

—De ninguna manera, porque él fue precisamente quien me llevó al primer equipo.

—¿Qué impresión le causó la Primera División?

—Reconozco que aún estaba algo verde para codearme con los jugadores de esta categoría. Empezando por mis propios compañeros, pienso que todavía tengo mucho que aprender de ellos.

EL BARCELONA Y EL FUTURO

Con la llegada al equipo del preparador yugoslavo, Tudor Lazic, parece ser que la «estrella» de Ansa ha tomado una nueva dimensión.

—Poco a poco estoy consiguiendo entrar en el juego del equipo, procurando cumplir lo mejor que puedo la misión que me encomienda el entrenador.

—¿Le «asusta» jugar con hombres como Escorial, Flores, Estrada...?

—Al principio me causaban el lógico respeto, pero con el contacto diario he cogido mucha confianza con ellos y en la actualidad no tengo ningún problema.

—¿Quién es su mejor amigo dentro del equipo?

—Todos son unos magníficos compañeros, aunque mis relaciones son más estrechas con López Abril y Solozábal.

—Se le acusa de que es un mal defensor...

—Los que lo dicen tienen parte de razón, pero es un defecto que estoy intentando pulir.

—También se le achaca que es muy goloso en ataque.

—En todos los equipos en que había estado anteriormente debía marcar puntos, por eso quizá no he perdido ese pequeño «vicio». Tengo que aprender mucho para ser un jugador completo, pero soy joven y estoy intentando limar todos los defectos que me «adornan».

—¿Internacional «A»?

—Es una meta con la que soñamos todos los jugadores, pero en mi caso aún la veo muy lejos. Primero debo afirmarme en mi equipo, no tengo prisa.

—¿Alero o base?

—Mi puesto fue siempre alero, pero no descarto la posibilidad de jugar de base. Ahora ocupo indiferentemente cualquiera de los dos puestos.

—¿Zeravica o Lazic?

—Los dos. El primero dejaba al jugador más libre y el segundo aboga por los sistemas, pero ambos son grandes entrenadores.

—¿Comenzó jugando esta temporada porque se lesionó Flores?

—El percance que sufrió mi compañero en la cancha del Hospitalet me facilitó la oportunidad de entrar en el equipo, pero no me hago ilusiones porque él es el verdadero titular.

—¿Qué necesita para desbancarle?

—Casi todo. Me falta completar mi juego y tener más experiencia, y ello no se consigue en un día...

Sin lugar a dudas la modestia es una de las muchas virtudes que posee Pedro César Ansa como persona y baloncestista. Delante de sí tiene un camino largo. A pesar de su juventud es una realidad del «basket» azulgrana.

FERNANDEZ

(Foto Theo Gibert)

baloncesto

Copa de Europa - Fase Previa

112-79: A expensas del Cinzano, otra goleada madridista, y van...

Madrid, 18. (De nuestro colaborador, D. MERCADE.)

REAL MADRID: 112, (64, 48), 51 canastas y 10 tiros libres convertidos de 19 lanzados, 22 faltas personales.

Corbalán en el minuto 27 y Prada en el 39 expulsados por las 5 faltas.

ANOTADORES: Ramos (8), Brabender (14), Walter (16), Luyk (6), Prada (21), Iturriaga (21), Coughran (7), Corbalán (2), Cristóbal (15), Paniagua (2).

CINZANO: 79 (42, 37), 30 canastas y 19 tiros libres convertidos de 23 lanzados, 17 faltas personales.

ANOTADORES: Jimmy (5), Thilit (13), Guymon (31), Zaiers (10), Mackay (2), Kinsley (13), Camerón (5).

ARBITROS: Bernabeu, de Marruecos y Lavenant, de Francia. No tuvieron ninguna complicación.

Una vez más, y con todas, la poca emoción del encuentro y esto de que se ofreciera en directo en televisión, privó al Pabellón de un calor que debería corresponder siempre a un partido de Copa de Europa. El 75-121 que había logrado el equipo blanco en Londres no ofrecía lugar a dudas y pese a que ayer no hizo el más mínimo esfuerzo en defensa para evitar una derrota que sería escandalosa, el partido resultó aburrido y soso. El comentario general en la grada graba en torno a lo interesante que se puede presentar la fase final, con los soviéticos, yugoslavos, checos e italianos en danza, a falta de un tema importante sobre el encuentro.

Ramos, Brabender, Walter, Luyk y Prada fueron los hombres que Sainz puso en el cinco inicial. Rullán y Cabrera estaban en el banquillo pero sin el chandal puesto. En cuanto al resto, excluido Romay, fue entrando en juego en el transcurso del partido.

La explicación de que en el segundo tiempo se hicieran menos puntos que en el primero hay que buscarla en la baza que quiso jugar «Lolo» Sainz, de dejar a López Iturriaga como base. La experiencia puede parecer prematura para el bilbaíno aunque está muy bien hecha porque por un lado el jugador reúne condiciones y por otra nadie ignora que los bases que se llevan hoy por Europa pasan todos del 1,90. No, no fue ninguna locura del técnico madridista. Y, con todo, el bilbaíno, junto con Prada, fue el máximo encestador de su equipo, aunque, a decir verdad, ambos permanecieron más tiempo que los demás en la cancha.

Reapareció Coughran sin ninguna prisa, demostrando su indudable clase y obsequiando con un par de pases que llevaban indiscutiblemente su sello. Todo, sin forzar y por supuesto es evidente que el jugador no está todavía a pleno rendimiento, pero sin duda Sainz lo quiso poner en juego, pensando en que solo falta un partido para que dé comienzo la fase final.

En el Cinzano, el que hace y deshace, se llama Guymon, que tira todo lo que le llega a las manos y, en efecto, se trata de un gran jugador de ataque.

El partido, en fin, fue un granito más en el que el Madrid sigue ensayando su presión después de conseguir encestar en el último tiro libre y hay que terminar diciendo lo de todos los días, y es que los blancos sin forzar también saben correr e incluso, sin defender, se impusieron siempre a un rival sumamente flojo.

OTROS RESULTADOS

GRUPO «A»

Leverkusen-Dudelange	94-76
Estambul Mobilgirgi	72-84

GRUPO «C»

TSKA Moscú - Espoo	118-95
Wisla Cr. - Alvik Est.	96-95

GRUPO «D»

R. Malinas Tours	61-63
Kinzo - UBSC Sefra	91-90

GRUPO «E»

Maccabi - D. Bucarest	92-81

GRUPO «F»

Patrizan B.-Akademik S.	117-74

Comité de Competición

Fuertes sanciones al Cotonificio

En la reunión celebrada por el Comité Nacional de Competición de baloncesto ha tomado los siguientes acuerdos respecto al partido de Primera División entre el Cotonificio y el Barcelona:

1. Imponer al club Cotonificio una multa de 15.000 pesetas por actitudes incorrectas del público, por manifestaciones, insultos y lanzamiento de objetos contra el terreno de juego y contra los árbitros, así como actos de hostigamiento e insultos hechos en forma colectiva hecha a los árbitros a la salida del terreno.

2. Recordar al Club Cotonificio el obligado cumplimiento del plazo fijado por el artículo 280 para realizar el depósito de 25.000 pesetas a que ascienden el importe de los derechos de arbitraje de la Federación Catalana, apercibiéndole que de incumplir dicha obligación, el Comité Nacional de Competición podrá suspender los encuentros sucesivos en que haya participación y organización del mencionado club, en el número que se estime conveniente.

En Edimburgo, una provechosa lección

Desdeñar al enemigo pequeño crea, a veces, complicaciones

La calificación del Juventud para la fase de cuartos de final de la Recopa está punto menos que consumada. El copioso tanteo (111-66) por el que los badaloneses se impusieron al modesto equipo escocés dejó el pleito visto para sentencia: ésta recaerá el próximo miércoles, en Badalona. Será, pues, a partir de ahí cuando empiece la auténtica Copa de Europa, tal como debiera ser, esto es, dando solamente cabida en ella a los equipos con unas cualidades mínimas. La actual fórmula resulta admisible pensando sólo en esos equipos que tanto abundan en las diversas versiones de las Eurocopas, y a los que el contacto con equipos de superior entidad puede ser útil como medio de superarse, aunque, como contrapartida, ha de causar necesariamente un serio deterioro al interés y al prestigio de la competición.

Los cuartos de final, cualquiera que sea la composición de los dos grupos en que han de dividirse los ocho equipos que han salido adelante en las dos rondas precedentes, exigirán de esos equipos, y al Juventud más, acaso, que a los restantes, mayores esfuerzos y, al propio tiempo, una mayor concentración. Dicho de otro modo, será preciso tomarse las cosas con una mayor atención, circunstancia ésta que, sin duda, no se ha dado en los dos desplazamientos que el equipo badalonés lleva realizado en esta Recopa.

En Edimburgo, concretamente, el equipo —formado, de salida, por toda la artillería gruesa, léase Bosch, Santillana, Costello, Buescher y Filbá— dio la clara impresión de haber empezado a jugar mirando por encima del hombro a los modestos escoceses. Caro error.

El cuadro local, corriendo como diablos y poseído de un espíritu de lucha literalmente inabatible, se erigió inopinadamente en un rival correoso y tremendamente incómodo para el cinco badalonés. Ocurrió lo inevitable en estos casos, que el modesto se creció una enormidad. Los aciertos ponían alas en los pies de los escoceses. Mientras, los costeños, visiblemente desorientados por este insospechado sesgo del partido, cayeron en un profundo bache de errores de todo signo. Los escoceses —jugadores, técnicos, directivos y aficionados, eran, sin duda, los primeros sorprendidos de su éxito inicial. Luego, la resignación con que aceptaron la pronta pérdida de las posiciones ganadas en los comienzos del encuentro, nos demostraría que, por si acaso, ya no se habían formado demasiadas ilusiones. Su aspiración lógica, en todo caso no iba más allá de donde habían llegado: nueve minutos de dominio en el marcador y a aguantar el chaparrón lo mejor que pudiesen.

Encargados principales de descargar ese chaparrón de canastas fueron los que habitualmente calientan más banco. Meléndez, en jugada fuerte que le saldría perfecta, utilizó en el segundo tiempo a Cairó, Margall, Mulá, Buescher y Fernández. El ritmo más vivo, trepidante, que el juego adquirió con la conjugación de esfuerzo y ansias de lucirse de estos cinco jugadores, se reveló como la mejor y más eficaz arma para deshacerse del obstinado cuadro británico. Se corría más pero, al mismo tiempo, había más orden, menos errores. Esto fue suficiente para que el Boroughmuir fuese esfumándose paulatinamente hasta quedar en nada, o muy poco más.

Los del «banco» explicaron, en ese segundo tiempo, una lección que convendría que fuese bien asimilada para sacar de ella una clara conclusión: la de que es importantísimo fijarse a sí mismos un nivel de rendimiento cualquiera que sea el rival que se tiene delante.

Manuel ESPIN

Copa de Europa femenina

39-69: IMPORTANTE TRIUNFO DEL EVAX EN ALEMANIA

Dusseldorf (RFA), 18. (Alfil.) — El Evax de Barcelona dio un importante paso hoy hacia los cuartos de final de la Copa de Europa femenina de baloncesto al derrotar esta noche aquí al conjunto local Duesseldorfer BG por 69 a 39.

Los 30 puntos finales de ventaja logrados por el conjunto catalán en la Grosstumhalle de Dusseldorf, en partido de ida de cuartos de final, clasifican ya en la práctica al Evax para la siguiente ronda y hace que el partido de vuelta, el día 25, sea de trámite.

Tras una fase inicial floja, las jugadoras del Evax fueron adueñándose poco a poco de la pista, gracias a su mejor cobertura y a su mayor rapidez sobre sus oponentes germanas, que salieron con intención de lograr un triunfo mínimo.

La primera parte concluyó con triunfo del Evax por 34 a 23, después del empate a nueve que registraba el marcador a los diez minutos de partido.

La segunda mitad confirmó la superioridad del Evax, que practicó su habitual marcaje por zonas mientras que sus oponentes, más altas, fueron cediendo a medida que se acentuaba la ventaja española en el marcador.

Mercedes Castillo, en el minuto 28, y Montserrat Bové, en el 31, tuvieron que abandonar la pista por cinco faltas personales.

Dirigió el partido el griego Dimou, auxiliado por la francesa M. Derbarbue. La actuación del primero fue favorable al equipo alemán, aunque no influyó en el resultado.

Los equipos presentaron las siguientes alineaciones:

EVAX. — Nuria Espinosa, Carmina Villalvilla (5), Rosa Castillo (20), Montse Bové, Josefina Alcaraz (15), Juana Grau (5), Catalina Martínez (17), Mercedes Castillo (6), Mercedes Fernández (1).

DUESSELDORFER BG. — Dietenzeichen (2), Reuter (5), Bardt (5), Fuller (8), Heiderberger (1), Kiesling (11), Halladin (2), Bistromowick (5).

OTROS RESULTADOS

Amicale Merelbeke-Clermont Univ.	45—77
Wisla Cracovia-I.E.F.S. Bucarest	78—75
Akademik Sofía-Sporting Alejandría	99—20
Estrella Roja Belgrado-Maccabi	90—71

LEA...
El Mundo Deportivo
FUNDADO EN 1906

CRUYFF: PRUEBA DEFINITIVA ESTA MAÑANA

El capitán barcelonista, aquejado de tendinitis rotuliana, ha estado sometido a tratamiento fisioterápico y no ha entrenado en las últimas sesiones de la semana.
Esta mañana, horas antes de que el equipo emprenda viaje a la capital aragonesa, Cruyff efectuará una prueba para ver si está en condiciones de jugar en La Romareda. El partido contra el Zaragoza, sumido en los últimos lugares de la clasificación, es importante para que los barcelonistas sigan sin despegarse excesivamente de la cabeza, y para ello la presencia del «as» holandés es poco menos que vital.
Michels y la hinchada azulgrana esperan que el descanso y el tratamiento a que ha sido sometido den luz verde a su alineación en la capital maña. (Foto García Monserrat.)

El Mundo Deportivo

FUNDADO EN 1906

10 pts.

Año LXXI — Número 16.531
Barcelona, sábado, 20 de noviembre de 1976

OJD DIFUSIÓN PUBLICACIONES

Por conducción urgente se incrementa el precio de este ejemplar en 1 peseta en Baleares, Canarias, Madrid, Sevilla, San Sebastián, Málaga, Valladolid, El Ferrol, Almería, Santander, Valencia, Gijón, Oviedo, Granada, Salamanca, Alicante, Ceuta, Tánger, Elche, Lorca y Pamplona

Liga Nacional de baloncesto

ESTUDIANTES Y MANRESA NO DARAN FACILIDADES A BARCELONA Y JUVENTUD

LA LIGA EN LA MANO

	BARCELONA	BREOGAN	COTONIFICIO	DICO'S	ESTUDIANT.	HOSPITALET	JUVENTUD	R.MADRID	MANRESA	PINEDA	VALLADOLID	VASCONIA
BARCELONA	L								103-83 7-11			114-76 24/10
BREOGAN	87-104 31/10	I			73-65 17/10		81-99 14-11					
COTONIFICIO	78-82 14-11	102-99 24/10	G							83-81 31/10		
DICO'S		87-70 7-11		A		86-70 24/10						87-86 17/10
ESTUDIANTES				111-91 14-11	N				86-83 24/10		106-85 31/10	
HOSPITALET	108-117 17/10					A	69-69 31/10				88-73 14-11	
JUVENTUD							C				122-83 17/10	108-62 7-11
R.MADRID						122-78 7-11		I		89-59 13-10		
MANRESA			91-89 17/10	84-77 31/10				81-114 14-11	O			
PINEDA					91-82 7-11		90-96 24-10			N		
VALLADOLID			69-62 7-11					90-112 24/10			A	
VASCONIA								97-108 31/10		102-80 14-11		L

Otra jornada en apariencia propicia para los tres equipos que ocupan la vanguardia de la Liga. El Real Madrid ha de rebasar una vez más el centenar de puntos ante un Breogán que llagará al pabellón madridista con una fuerte dosis de resignación o, lo que es lo mismo, con el convencimiento de que en este desigual encuentro no tiene otra misión a cumplir que la de tratar de salir lo menos maltrecho que pueda.

De los tres «grandes» es el Madrid, sin duda, el que tiene un enemigo más suave. El Juventud y el Barcelona, en cambio, aun apareciendo como claros favoritos, necesitarán no confiarse lo más mínimo para que ese favoritismo se confirme. Para los badaloneses, en efecto, el Manresa puede ser un adversario ciertamente difícil. Nos referimos, claro está, a ese Manresa todo cohesión y fuerza que todavía no ha surgido en esta Liga, pero que, de un momento a otro, puede cuajar en la realidad que lógicamente ha de resultar de un cuadro en el que se ven reunidos tan magníficos valores como los que este año integran el equipo del Bages.

Por su parte, el Barcelona ha de dar cuenta del Estudiantes, equipo evidentemente inferior y que baja muchos enteros cuando actúa lejos de su feudo. No hay que descartar, empero, la probalidad de que el equipo del Ramiro de Maeztu, haciendo honor a lo que ya es tradición, se convierta en rival difícil por equello de que en choque, perdido de antemano sobre el papel, tiene en cambio mucho a ganar. En cualquier caso, puede esperarse un choque ardorosamente disputado en el que los azulgrana tendrán que pisar el acelerador desde el primer momento si no quieren tener problemas.

Los otros tres encuentros de la jornada ofrecen, esos sí, un acusado interés. Por lo menos, se vislumbra en ellos igualdad de fuerzas e incertidumbre en el desenlace. Esas son, a simple vista, las características dominantes de los encuentros Dico's-Cotonificio, Valladolid-Vasconia y Pineda-Hospitalet.

Manuel ESPIN

EL GRANOLLERS, AL ASALTO DEL LIDERATO

La séptima jornada de Segunda División de baloncesto promete ser una auténtica criba de cara a los puestos de cabeza. Si la lógica se impone, el Granollers se proclamará «líder» y para ello debe vencer en su feudo a la Caja Rural. El conjunto granollerense está atravesando un gran momento de juego y de euforia, después de su triunfo en la pista del Mataró, el pasado domingo; sin embargo, esto puede ser contraproducente, ya que el «cinco» canario ha demostrado ser en esta Liga un equipo muy regular, aunque su plantilla sea muy descompensada.

El Granollers no quiere verse envuelto en un torbellino de crisis, tal como le está sucediendo al Mataró, que después de un fulgurante inicio ha comenzado a flaquear y las consecuencias de esta situación puede alcanzar proporciones nada halagüeñas.

Ya que hemos abordado el tema mataronense, diremos que la crítica situación que está atravesando el club en estos momentos viene desde principios de temporada, pero no había salido a flote hasta ahora, porque las victorias conseguidas tapaban la situación real.

Burillo, por razones profesionales, ha tenido que desplazarse a U.S.A. durante tres semanas. Ello quiere decir que el equipo mataronense no tendrá en el banquillo a su preparador habitual, para sustituirle se ha creado una «comisión deportiva», formada por los jugadores Soler, Losmozos, Spa y el americano Jack. Este no es el camino y nada está claro...

J. M. FERNANDEZ

PARTIDOS Y ARBITROS

PRIMERA DIVISION

Sábado, 20 de noviembre:

19.00. REAL MADRID - BREOGAN. Mariné - Gavaldá.
20.00. DICOS - COTONIFICIO. López Vicente - Galaz.
20.45. JUVENTUD - MANRESA. Santojaria - Vidal Relat.
20.00. BARCELONA - ESTUDIANTES. Páez - Echarren.
20.30. VALLADOLID - VASCONIA. Gárate - Ballesteros.

SEGUNDA DIVISION

Sábado, 20 de noviembre:

12.30. PINEDA - HOSPITALET. Mario Martínez Alabacín
20.30. CASTELLAR - MATARO. Mas - Camarasa.
20.00. HELIOS - BOSCO. Moral - Galcerán.

Domingo, 21 de noviembre:

19.30. LA SALLE - LIRIA. Urreiztl - Rodríguez
11.15. NAUTICO - AGUILAS. Tudón - Abellán
12.00. OBRADOIRO - C. A. U. Requejo - Bugueiro
12.30. VALLEHERMOSO - MIRAFLORES. Latorre - Roda.
18.00. GRANOLLERS - CAJA RURAL. Neiron - López.

Una oportuna aclaración del Cotonificio

Las 25.000 pesetas fueron depositadas en la F. Catalana

La versión del Cotonificio sobre el supuesto impago de los derechos de arbitraje del partido jugado contra el Barcelona no se ajusta, en modo alguno, a la que ha dado el Comité de Competición a través del apercibimiento anexo a la sanción económica dictada contra el club badalonés.

El Cotonificio —según afirmación categórica de uno de sus más calificados portavoces— no se negó a satisfacer el importe del arbitraje. Ocurrió que el tesorero del club, después de hacerse cargo de la recaudación, desusadamente cuantiosa, se apresuró a llevarla previsoramente a su domicilio. De ahí la imposibilidad en que se halló el directivo-delegado de campo de hacer efectivas las 25.000 pesetas a que ascendían los derechos de arbitraje.

Al club badalonés le quedaba el recurso, en tales circunstancias, de depositar dicha cantidad en la Federación Catalana dentro de las 48 horas siguientes a la terminación del partido, y esto es lo que hizo por mediación del delegado para asuntos federativos, señor De los Ríos.

El dinero obra, pues, desde el martes, en poder de la Federación Catalana, y nuestro informante tuvo un especial empeño en hacer constar que nadie se había negado a liquidar los derechos de arbitraje. Fue lisa y simplemente la incidencia referida la que impidió hacerlo.

ARTICULOS DEPORTE
JUGUETES
PAPELERIA
LIBRERIA
20% DTO.
DEPORJULI ESCARJE
Paseo Fabra y Puig, 236 (Junto Virrey Amat)
Tel. 251-93-82

Cruyff, sí; Arrúa, no

(En La Romareda, el Barcelona, con Cruyff, se enfrenta al Zaragoza, sin Arrúa. Un choque apasionante donde uno y otro equipo se juegan dos puntos de gran trascendencia.)

temblará el madrid

Los resultados de las dos últimas semanas inciden en situar al Real Madrid en "sus horas bajas" y al Español en un momento de gran moral. Por eso los campeones de la pasada Liga temblarán ante un rival que, en plena euforia, parece capaz de cualquier empresa. Miguel Angel, el magnífico portero blanco, tendrá que multiplicarse, si la lógica manda, para contener a un ataque en vena rematadora

El Mundo Deportivo

FUNDADO EN 1906

12 PTS.

Año LXXI — Número 16.532
Barcelona, domingo, 21 de noviembre de 1976

OJD DIFUSION PUBLICIDAD

Pilar del Breogán

ALFREDO PEREZ

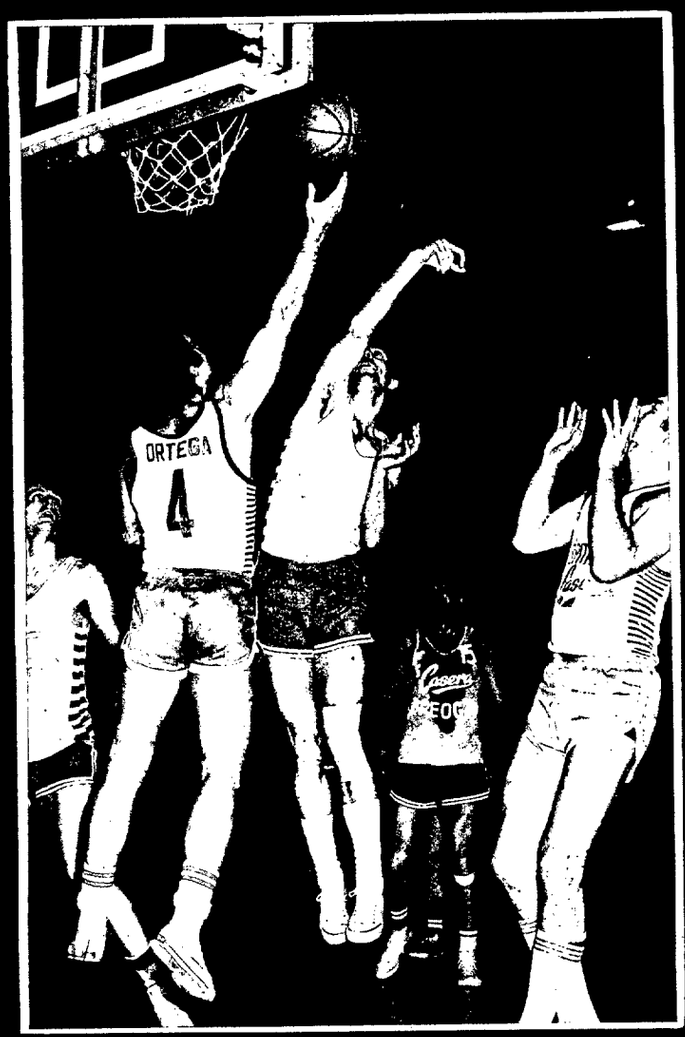

"Soy intuitivo y oportunista"

"Brabender es el jugador más completo"

"No debiera existir el derecho de retención"

Desde hace años, el baloncesto español ha alcanzado un excelente nivel competitivo internacional, gracias a la importación de jugadores USA y a la producción de su cantera.

Un producto nato de ella es, sin duda, Alfredo Pérez, que esta temporada defiende los colores del Breogán. El alero lucense mide 1'89 y junto con el americano de su equipo, Fullarton, es el máximo anotador.

Nació hace 27 años y su vida deportiva se ha desarrollado en el Valllehermoso, Bosco, Mataró y, ahora, en el conjunto que dirige Quiñoa.

A pesar de obtener una buena clasificación personal como encestador, casi nunca ha sonado su nombre para engrosar en las filas de un equipo de los grandes. Alguien ha llegado a pensar que es un fracasado, porque su carrera ha transcurrido dentro de conjuntos de medio tono, sin poder alcanzar cotas más espectaculares. Sin embargo, Pérez tiene su opinión:

—Estoy satisfecho —nos dice— de las metas alcanzadas y del empeño que he puesto en todo mi trabajo. Por lo demás, muchas veces la carrera de un deportista se trunca por la opresión de un sistema de leyes envejecidas y adaptadas según la conveniencia de los poderosos.

—¿Cuál es el perjuicio más grave...?

—A mi entender la falta de libertad de los jugadores de fichar por uno u otro club. Si oficialmente somos «amateurs» no debe existir el derecho de retención. Es un tema muy delicado, pero que habría que afrontarlo con urgencia.

—Pero, Alfredo, ¿existen «amateurs» en la actualidad?

—Las leyes deportivas nos califican así y de cualquier forma, las cifras que se manejan en el «basket» español son muy inferiores a las de otros deportes.

—¿No está a gusto en el Breogán?

—En este equipo llevo varias temporadas; además he encauzado mi vida en Lugo y por lo tanto la idea de marcharme me parece actualmente descabellada.

—Cada final de temporada, el Breogán nos tiene acostumbrados a los dimes y diretes referentes a su desaparición como club de baloncesto. Sin embargo, a última hora logra mantenerse a flote...

—Es lamentable que ocurra esto en Primera División, pero a los jugadores no nos viene de nuevo, así que todos estamos tranquilos, porque son crisis más o menos profundas que, afortunadamente, al final siempre se superan.

—¿Volverán a las andadas?

—La directiva que en estos momentos rige los destinos del club parecen ser personas muy competentes. Para corresponder, los jugadores queremos lo mejor para el club por eso queremos clasificarnos en el lugar más elevado posible.

ADMIRADOR DE BRABENDER

—¿A qué jugador admira?

—En el puesto de alero hay muy buenos jugadores, pero siento especial respeto por Wayne Brabender. Para mí es el jugador más completo que en los últimos tiempos se ha visto por las canchas españolas.

—¿Ha tenido algún maestro?

—Todas las personas que rodean el «basket» te pueden enseñar algo, pero quien más ha influido en mi carrera ha sido Roberto Outeriño, mi entrenador cuando era juvenil.

—Defínanos su juego...

—Me considero un jugador intuitivo y oportunista. Mi mejor cualidad quizás sean las entradas en la «botella», aunque también tengo un buen promedio efectivo a media distancia.

—Su conocimiento del baloncesto español es extenso, pero, ¿qué americanos han dado mayor rendimiento?

—Durante los últimos años me he enfrentado a la mayoría de los que han recalado en nuestro país. No obstante Johnson y Fullarton son los dos «yankees» que más beneficio han proporcionado a sus respectivos equipos.

—¿Su equipo favorito para esta Liga?

—Indudablemente, el Real Madrid, y además, con mucha diferencia sobre los restantes conjuntos. El Barcelona y Juventud tienen pocas posibilidades de desbancar a los «merengues».

—¿Aspiraciones del Breogán?

—Ganar el mayor número de partidos en casa y, sobre todo, evitar el fatídico descenso.

—¿Qué ambiente reina en el seno del equipo?

—Después de todas las vicisitudes y problemas extradeportivos, el equipo ha adquirido un nuevo clima de compañerismo y responsabilidad profesional.

—¿Su opinión sobre Quiñoa?

—Es un buen técnico, que sabe aprovechar muy bien las condiciones de cada jugador. Juan Bautista tiene una gran experiencia y conoce los secretos del «basket».

Estas respuestas arrojan un poco de luz sobre la delicada situación que atraviesa el club lucense y marca a grandes rasgos la fisonomía deportiva y humana de ese notable jugador que es Alfredo Pérez...

José Manuel FERNANDEZ

LIGA NACIONAL DE BALONCESTO

112-74: EL JUVENTUD, CON UN ATAQUE DEMOLEDOR, BATIO CON FACILIDAD AL MANRESA

JUVENTUD, 112 (60): 44 canastas de 71 intentos, 59,4 por ciento; 24 tiros libres de 32 lanzados; 18 faltas personales; 1 jugador eliminado: Costello (34 m., 98-47). Bosch, 6; Fernández, 8; Costello, 27; Santillana, 18; Filbá, 19 (alineación inicial), Margall, 18; Cairo, 2; Mulá, 10; Ferrer, 4; Pruna, 0.

MANRESA, 74 (30): 29 canastas de 69 intentos, 42 por ciento; 16 tiros libres de 30 lanzados; 27 faltas personales; 2 jugadores eliminados: Pascual (35 m., 102-67) e Iradier (36 m.,30 s.. 105-67), Martínez, 7; Iradier, 9; Pascual, 6; Viñas, 8; Jonhson 32; (alineación inicial); Salamé, 2; Mesas, 10; Sagarra, 0; Figueras, 0.

Arbitros, Santolaria y Vidal. Discretos.

No le costó ningún esfuerzo al Juventud encarrilar el partido por la fácil vía de un marcador que se le abrió sin la menor resistencia. El Manresa, en la línea de bajo rendimiento que ha venido siéndole habitual desde el comienzo de la Liga, mostróse incapaz de frenar la apabullante contraacción ofensiva de los verdinegros, fundidos en un bloque homogéneo, profundo, que batía una y otra vez la tímida defensa de los visitantes. El contundente 60:30 que exhibía el marcador al término de la primera mitad, pregonaba con suma elocuencia el grado de dominio ejercido por un Juventud al que Santillana, con un espléndido promedio de 6 de 7; Filbá, con idéntico promedio más 5 a 6 tiros libres; y Costello, con 7 canastas de 10 intentos, además de 4 de 4 en tiros libres, habían comunicado una fuerza ofensiva literalmente devastadora.

Un algo por el deslumbrante brillo del juego ofensivo del Juventud, bien complementado con una notable eficacia en defensa —con Johnson fuertemente amarrado por Filbá; Iradier minimizado por el sobrio Fernández, y Bosch impidiendo al veterano Martín asumir con mediana efectividad sus funciones directrices— y un mucho por los propios errores del Manresa, el marcador se desniveló rápidamente: 13:8 a los 5 m.; 23-13 a los 7, y tras haber decrecido un algo la ventaja costeña —27-26 a los 10 minutos—, el Juventud alzó resueltamente el vuelo impulsado por los constantes aciertos de Santillana, Filbá y Costello, y, en grado menor, de los de Bosch y Fernández.

El Manresa se quedó clavado en el tanto 27 y en el corto interregno de 6 minutos, conseguiría el Juventud, en una larga serie de incontenibles contraataques 23 puntos sin que el Manresa anotase ni uno solo. Con 50-26, Iradier, castigado con la cuarta personal, se fue al banco con la pobre anotación de 3 canastas de 6 intentos. Pobre, se entiende, para un realizador de su clase. El primer tiempo se selló con 60-30, lo que significa que en diez minutos de juego —la segunda mitad de este primer tiempo—, el Manresa anotó tan solo tres canastas, lo que da una idea bien clara de la pobreza atacante de este Manresa en el que sus hombres-clave habían dado un pobre índice de rendimiento, a lo cual, dicho sea de paso, no fue ajena, ni mucho menos, la excelente labor defensiva, de asignación, desplegada por los badaloneses. De Iradier ya queda dicho que logró únicamente tres canastas; Iradier, estrechamente vigilado por Filbá, se retiró a los vestuarios en el intermedio con el pobre bagaje de una canasta sobre 14 intentos, y de 7 tiros libres sobre 14 lanzados.

El Juventud mantuvo intacta su formación inicial —la ya habitual Bosch, Costello, Fernández, Filbá y Santillana—, durante todo el primer tiempo. Con el horizonte del partido abiertamente despejado, Meléndez dio entrada en la reanudación a Margall y Cairó. El Manresa, por su parte, reincidió en el quinteto inicial, Martínez, Pascual, Iradier, Viñas y Johnson. Excepto Martínez, limpio de personales, y Johnson, que tenía una sola, los tres restantes salían con el lastre de cuatro personales, lo que les restaría eficacia a ojos vistas en su labor defensiva. A los 4 m., entraría Mulá en substitución de Santillana, con 4 personales. La renta de treinta puntos acumulada durante el primer tiempo fue conservándola el Juventud con ligeras oscilaciones. 74-42 a los 5 m.; 90-57, a los 10. El juego del Juventud alcanzó en algunas fases de este segundo tiempo un brillo deslumbrante, y el público se rompió las manos de tanto aplaudir, unas veces por las vibrantes entradas de Margall y Mulá, imparables puntas de lanza de los fulgurantes contraataques verdinegros; otras, por las maravillosas jugadas, prodigio de talento y habilidad, del rubio Costello.

Con la eliminatoria de Costello en el minuto 14 el Juventud se recluyó en una zona que el manresano Johnson supo batir por dentro, en donde, con un Santillana con 4 personales, no halló demasiada oposición. De ahí la racha final de Johnson, con la que suavizó un algo la derrota.

Manuel ESPIN

123-74: El Madrid, sin esfuerzos, venció al Breogán

Madrid, 20. (De nuestro colaborador, MERCADER.) — REAL MADRID: 123 (64, 59); 53 canastas y 17 tiros libres convertidos de 22 lanzados; 24 faltas personales; Ramos, expulsado por las 5 faltas en el minuto 32.

ANOTADORES: Corbalán (5), Brabender (18), Cristóbal (18), Walter (21), Luyk (7), Prada (13), Ramos (10), Iturriaga (14), Romay (9), Paniagua (4) y Cabrera (4).

BREOGAN: 74 (27 y 47); 29 canastas y 16 tiros libres convertidos de 22 lanzados; 22 faltas personales; Salinas en el minuto 28 y Aguado en el 37, expulsados por las cinco faltas.

ANOTADORES: Salinas (4), Aguado (4), Alfredo Pérez (21), Llobet (13), Fullarton (22), Sevilla (8), Eliez (2).

ARBITROS: Mariné y Zabaleta, bien.

Corbalán, Brabender, Walter, Cristóbal y Luyk fueron los cinco hombres que empezaron el partido por parte del Madrid. Cabrera, Paniagua, Iturriaga, Romay y Prada eran los que lo terminaban. Empiezo la crónica dando este dato porque creo que en este caso puede ser significativo y da idea de que los blancos no pusieron, como viene siendo en ellos costumbre, ningún empeño en hacer un tanteo de escándalo frente a un rival que en esta ocasión fue bastante flojo y que vino convencido de que no tenía ni una sola posibilidad siquiera de conseguir un buen resultado. La diferencia entre uno y otro equipo es abismal, y demasiado hizo el conjunto lucense en conjugar correctamente y correr lo que buenamente pudo.

Los dos equipos empezaron en defensa individual y a poco que nos descuidamos el marcador señalaba un 43-11 para el equipo de Lolo Sainz, que sólo en estos comienzos se esmeró un poco en defensa. Como siempre, el resultado del primer tiempo era más que elocuente, 64-27. En esta primera mitad sólo tres jugadores del Breogán consiguieron hacer puntos. Alfredo Pérez, Llobet y Fullarton.

Sainz fue dando entrada a todo el banquillo, a excepción de Rullán que sigue en el dique seco. Reapareció Cabrera, que no parece estar en plena forma, pero que ya hizo cosas que llevaban su sello y su clase. Volvió a cumplir Iturriaga y también tuvo una feliz actuación el júnior Romain.

Fue en el minuto 30 cuando Sainz dejó al joven equipo apuntado al principio en la cancha, a excepción del veterano Paniagua, optando entonces por una defensa de zonas para ahogar en lo posible a Fullarton, cosa que en cierto modo consiguieron, pese a que éste es el único hombre que de verdad crea problemas a los rivales, dentro del conjunto gallego.

92-77: EL BARCELONA NO TUVO ENEMIGO EN EL ESTUDIANTES

BARCELONA 92 (45). 40 canastas de 89 intentos, 45 por ciento; 12 tiros libres de 19 lanzados; 14 faltas personales, ningún eliminado. Escorial (12), Flores (18), Estrada (16), De la Cruz (18), Guyette (28) (alineación inicial); Carmichael (0).

ESTUDIANTES: 77 (39). 32 canastas de 81 intentos, 39 por ciento; 13 tiros libres de 15 lanzados; 17 faltas personales, ningún eliminado. Pinedo (12), Gregg (24), J. L. Sagi Vela (8), Beltrán (6), G. Sagi Vela (25) (alineación inicial); Soriano (2), López R. (0) y Gil (0).

Arbitraron los colegiados señores Páez y Echarri que cometieron algunos fallos de apreciación sin que tuvieran influencia en el resultado. En términos generales podríamos calificar su actuación de buena.

Escasas dificultades tuvo el Barcelona para superar a su rival el Estudiantes, equipo éste, que anduvo siempre al ritmo marcado por el cinco azulgrana. Por su parte, el conjunto de Todor Lazic sin esforzarse y con innumerables fallos defensivos esperó que las manos de Flores, De la Cruz y Guyette resolvieran el compromiso.

Ambos equipos presentaron el cinco inicial acostumbrado. El Barcelona lo hizo con Escorial, Flores, Estrada, De la Cruz y Guyette formación que se mantendría en pista a lo largo de los cuarenta minutos, salvo a tres minutos del término de la primera parte en que el entrenador azulgrana daría descanso al americano Guyette dando entrada a Carmichael.

El entrenador estudiantil entremezcló en su cinco inicial experiencia y altura, con Pinedo, los hermanos Luis y Gonzalo Sagi Vela, Gregg y Beltrán, estos dos últimos hombres encargados de marcar a los dos de las torres azulgrana, Estrada y Guyette. El planteamiento táctico fue parecido en los dos equipos, con marcajes individuales, siendo presionantes en el momento de pisar la botella. Gregg fue la sombra de Estrada; Beltrán de Yuyette y Gonzalo Sagi Vela del oriundo De la Cruz.

Los primeros minutos y en los que cada uno buscaba a su par, el Estudiantes supo sacar mejor parte dominando el resultado por 8-10 en el minuto 6 de juego, para perderlo en los dos siguientes, volverlo a recuperar en el 8, con 13-14, para dejarlo de manera definitiva con ventajas del conjunto azulgrana oscilantes entre 5 y 8 puntos. La organización inteligente de Escorial, secundada por Flores y culminada por Guyettet empezó a dar su fruto en los últimos minutos de la primera mitad, sacando el cuadro barcelonista una ventaja de seis puntos. El mejor acierto en defensa, con De la Cruz más ambientado y con Carmichael de refresco y con ganas de agradar, harían que el primer tiempo se resolviera con una corta pero suficiente ventaja de seis puntos (45-39) favorable a los azulgrana.

La insípida primera mitad, ya que no la podemos calificar de otra manera, con el escaso margen de diferencia obligó al Barcelona a cambiar su esquema táctico, dejando a Escorial como único base lanzando a Flores hacia un ala para que se prodigara en el tiro a media distancia y a la vez utilizarlo como hombre fuerte de contraataque. El Estudiantes, por su parte, realizó los primeros cambios de la noche, dejando en el banquillo a Pinedo y G. Sagi Vela y dando entrada a Soriano y López Rodríguez. La salida en tromba de los locales no pudo ser contenida por los madrileños que a los cinco minutos veían sentenciado el partido con el 60-43. Los minutos restantes de partido tuvieron al Barcelona como único protagonista que fue aumentando paulatinamente su cuenta, aprovechados sus posibles errores por el cinco estudiantil que con un Gregg desfondado por el esfuerzo realizado en la primera fase tuvo que dedicarse a distribuir juego por las alas en donde Gonzalo Sagi Vela ganaba la partida al joven De la Cruz, prueba evidente los 25 puntos conseguidos a espensas de errores defensivos locales. A tan sólo cinco minutos del final, trece eran los puntos de ventaja para el Barcelona para llegar al término del partido con una canasta de Guyette, dejando el resultado final en 92-77.

En definitiva, el partido presenciado en el Blau Grana entre el Barcelona y Estudiantes ha sido de poca calidad técnica con infinidad de errores que permitieron esta progresiva cifra final del marcador. Gustó el Estudiantes, sin ofrecer nada sensacional, mientras que el Barcelona volvió a repetir otra de estas actuaciones que ya nos tiene acostumbrados en el Blaugrana., venciendo sin esfuerzo, aunque en esta ocasión sin obtener un tanteo centenario.

R. MAXENCHS

NUEVO TELEFONO de "El Mundo Deportivo" 3012828

86-81: EL COTONIFICIO ROZO EL EXITO EN SAN SEBASTIAN

San Sebastián, 20. (De nuestro colaborador, Miguel SORO.)

DICO'S, 86 (44 y 42); puntos en juego, 78; tiros en juego, 65; tiros fallados en juego, 27; tiros libres lanzados, 16; tiros libres conseguidos, 8; personales, 19; falta técnica a Gasca; Zabaleta salió por cinco personales. Anotadores: Zabaleta (4), Russell (24), Motos (7), Ubarrechena (11), Pérez (18), Azpiazu (20) y Yurramendi (2).

COTONIFICIO, 81 (44 y 37); puntos en juego, 72; tiros en juego, 71; tiros fallados en juego, 35; tiros libres lanzados, 12; tiros libres conseguidos, 9; personales, 19 y una técnica a Mendiburu. Anotadores: Willet (28), Costa (2), Sada (4), Pascual (8), Mendiburu (17), Ametller (8), Héctor (14).

Arbitros: López Vicente y Galán, con algunos fallos pero bien en general.

El Dic's ha tenido que luchar mucho esta noche para vencer al dificilísimo Cotonificio de Badalona. Comenzó el encuentro con tanteos tácticos de los dos conjuntos preveyéndose una sólida defensa de las respectivas canastas. El primero en marcar fue el equipo vasco y a los 5 minutos llevaba un 10-6 de ventaja con buenos encestes de Azpiazu y Rusell. Sin embargo el Cotonificio estaba manteniéndose cerca, atacando con pases en profundidad muy rápidos que Willet y Héctor transformaban sin fallos.

A los 10 minutos de juego el marcador señalaba 24-8 a favor de los donostiarras y a los 13'30" el Cotonificio se adelantaba en un 26-28 por primera vez, debido a una fuerte reacción atacando bien dirigidos por Costa, superando el juego contenedor de los donostiarras. El Dico's logra empatarle en los 30, 36 y 42 tantos, pero a falta de los últimos segundos de esta primera mitad, con un 42-44 en contra, logra terminar iguales a 44. Azpiazu fue un hombre en esta parte que solucionó el marcador a los donostiarras, mientras que por parte del Cotonificio, el americano y Héctoré hacían lo propio.

La segunda parte se inicia con un despegue de los vascos que llegan a tener una ventaja a los cinco minutos de cinco puntos. La presión tremenda que realiza entonces el Cotonificio vuelve a recortar el marcador.

A los 10 minutos de esta segunda mitad el marcador señalaba 65-63 favorable a los guipuzcoanos, ventaja que mantendrían hasta el empate a 71 en el minuto 13 de esta segunda parte. Nueva reacción del Dico's que se escapa hasta con ocho puntos de diferencia, 79-71 a los 16 minutos, y un nuevo pressing arrollador de los catalanes que vuelven a acercarse a los locales con un 83-77 a falta de dos minutos. Los jugadores del Dico's están muy nerviosos y Gasca pide un par de tiempos para tranquilizar a sus pupilos. Ahora ambos equipos defienden sus canastas cuando no tienen la pelota y cuando la tienen atacan en tromba. Las mejores oportunidades son en estos últimos segundos para los vascos que a falta de un minuto llevan siete tantos de ventaja, 84-77. Nuevos ataques con largos balones y pressing total de los badaloneses sobre los guipuzcoanos pero del 84-77 se pasa al 84-79, 86-79 con el público del Polideportivo animando constantemente pero con corrección y finalmente al 86-81 que daba la victoria al Dico's.

85-76: PRIMERA VICTORIA DEL VALLADOLID A EXPENSAS DEL VASCONIA

Valladolid, 20. (De nuestro colaborador, L. M. DE DIOS).

VALLADOLID: 85 (39); 36 canastas de 66 intentos (54,5 por 100); 13 tiros libres convertidos de 16 lanzados; 13 faltas personales.

Anotadores: Callejo (0), Seara (8), Prado (0), Lafuente (5), Beiran (0), Martín (21), Fernández (0), Hodge (30), Puente (21).

VASCONIA: 76 (39); 33 canastas de 78 intentos (42,3 por ciento); 10 tiros libres convertidos de 15 lanzados; 17 faltas personales.

Anotadores: Garayalde (2), Luquero (11), Pinedo (8), Capetillo (12), Junguitu (18), Segurola (2), Howlands (17), Zengotita (0), Querejeta (6).

Arbitraron los colegiados Gárate y Ballesteros. Muy mal. Las constantes broncas del público, fruto de su labor durante la primera parte les hicieron perder el control del encuentro. En los últimos 20 minutos dieron un desafortunado recital de silbato, en el que perjudicaron a ambos equipos, especialmente al de casa.

Lleno, más de tres mil espectadores presenciaron el partido.

El Valladolid ha ganado su primer partido en la presente competición, frente a uno de los cuadros que luchará, al igual que él por conseguir la permanencia. Los hombres de Monsalve, han conseguido los dos puntos tras un partido disputadísimo, que sólo adquirió color gracias a una salida fulgurante de los vallisoletanos, después del descanso. Al final de los primeros 20 minutos se llegó a un empate a 39 que no permitía pronosticar sobre el desarrollo e la reanudación. Por entonces, las defensas prevalecían claramente sobre los ataques. El Vasconia defendía individualmente, mientras que el Valladolid lo había en zonas, con presión sobre los bases contrarios después de cada canasta. Ambos sistemas daban resultado, porque los alaveses, especialmente Pinedo no acertaban desde la media distancia, y los vallisoletanos cargaban todo su juego de ataque sobre Hodge cometiendo a menudo numerosos errores en el pase. La primera parte discurrió con un tanteador apretado que nunca vio diferencias superiores a los tres puntos por parte de ninguno de los dos cuadros. Las canastas de Junguitu y del americano del Valladolid mantenían la balanza equilibrada. En los vascos fallaban los lanzadores, y Howlands que nunca supo zafarse del marcaje que le sometieron Fernández y Puente ni jugar contra la zona que ordenó Monsalve. Entre los castellanos, sólo Martín, que jugó un gran encuentro respaldaba la extraordinaque ni Beiran ni Seara acertaban en los tiros lejanos.

En los primeros minutos de la segunda parte cambió la decoración. Los locales salieron disparados. Siguieron defendiendo en zona pero comenzaron a ver el lado contrario. En sólo 10 minutos el marcador pasó de la igualada a 39 a un 65—58 que reflejaba fielmente el juego de los equipos lanzados a la ofensiva. Hodge seguía haciendo estragos en la canasta rival y Puente se hizo dueño del rebote en el ataque. Por su parte el Vasconia cayó en una fase de desconcierto, ni los numerosos cambios de base ordenados por Laso ni la salida del desafortunado Howlands, y las variaciones en el marcaje individual con el total. En el minuto 35 el tanteo era ya de 79—65. Parecía que el encuentro estaba resuelto, pero Lasa ordenó pressing en todo el campo y el Valladolid no supo adaptarse al cambio. En sólo 3 minutos el Vasconia rebajó la diferencia a 6 puntos (79—73). El Valladolid despertó y varias defensas finales de Martín y Hodge pusieron el marcador en ese 85—76 final.

Liga nacional femenina

Problemas para Evax y Mataró

El baloncesto femenino está al tope de su actividad. La Liga Nacional, la Copa de Europa, la Recopa... los equipos se puede decir que están saturados tan sólo iniciada la temporada y por miedo a que el tren se escape, compaginan como mejor pueden su permanencia a estas competiciones, que son en realidad las más deseadas desde el punto de vista como equipo de club.

Reciente todavía la importante victoria del Evax en la cita intercontinental, en la que prácticamente ya está clasificado para los cuartos de final, tras su triunfo en Dusseldorf, la Liga vuelva a ser preocupación para el cinco barcelonés, que tiene este domingo una difícil papeleta a resolver. Viajará a Madrid para enfrentarse con el Creff, un encuentro que debe hacer suyo si quiere aún contarse entre los aspirantes al título, único e imperioso requiso que habrá de serle necesario para seguir compitiendo en la Eurocopa.

Tampoco la tendrá fácil el Mataró, que en la «Liliana Ronchetti» pinchó de entrada frente al Cocri Aalst. Es lógico que quiera en su feudo resarcirse de su derrota internacional. Pero el visitante que tendrá enfrente no es precisamente un cinco para salir de paso, muy al contrario, pues L'Oreal de Madrid se desplazará dispuesto a dar buena réplica y las mataronesas deberán usar todas sus energías.

Para las jugadoras del Celta de Vigo, las nuevas favoritas de la competición, la jornada se les presenta con pronóstico favorable. Sus visitantes de turno serán las Esclavas de Alcoy, que no han de inquietar a las líderes imbatidas

M. C. HERNANDEZ

PARTIDOS PARA HOY

Creffe - Evax
Mataró - L'Oreal
Celta - Esclavas
Hispano - Tenerife
Tabacalera - Hispalense
Lérida - S. Sebastián.

La Liga de la N.B.A.

10.000 PUNTOS Y 10.000 REBOTES PARA SILAS

HAVLICEK JUGO SU PARTIDO NUMERO 1.123

Nueva York, 20. (Alfil.). — En toda su historia, la difunta ABA (American Basketball Association) proclamó que la calidad de sus jugadores era igual o mayor que la de los de la NBA (National Basketball Association).

Ahora, después de un mes de partidos en la consolidada y única Liga de la NBA, cinco de los 10 mejores encestadores de la competición son antiguos jugadores del ABA.

George McGinnis, del «Philadelphia 76» es tercero en liats con un promedio de 27,6 puntos, detrás de Kareem Abdul-Jabbar, de Los Angeles Lakers (29.3) y Pete Maravich del «New Orleans Jazz» (28.1).

David Thompson, del Denver Nuggets, es cuarto con 25.1 de promedio. Luego siguen: John Williamson, del «Nets» (26.4), Dan Issel, del Nuggets (24.1), George Gervin del San Antonio Sours (23.5) y Billy Knight, del Indiana Pacers (23).

Actualmente la clasificación de los equipos en los diferentes Grupos de la NBA es la siguiente:

DIVISION ATLANTICA. — Buffalo, 7 victorias y 5 derrotas; Philadelphia, 7 y 5; Boston Celtics, 7 y 5; N. Y. Knicks, 7 y 7; N. Y. Nets, 5 y 9.

DIVISION CENTRAL. — Cleveland, 11 y 3; New Orleans, 7 y 6; Houston, 7 y 5; San Antonio, 6 y 6; Washington, 6 y 7; Atlanta, 5 y 8.

DIVISION OESTE. — Denver, 10 y 1; Detroit, 9 y 6; Kansas City, 6 y 7; Indiana, 5 y 9; Milwaukee, 3 y 1; Chicago, 2 y 6.

DIVISION PACIFICO. — Portland, 7 y 3; Seattle, 8 y 6; Los Angeles, 5 y 7; Golden State, 4 y 6; Phoenix, 3 y 6.

CURIOSIDADES

Jo-Jo White, del Boston Celtics, lleva jugados 373 partidos consecutivos, pero John Havlicek, también del Boston, ha batido un récord nacional al jugar 1.123 partidos en la Liga. Hasta ahora el récord, establecido a través de 15 temporadas, pertenecía a Hal Greer, del New Orleans Jazz, con 1.122.

Sin embargo, el nombre de Paul Silas merece un punto y aparte. En efecto este jugador, actualmente en el Nuggets de Denver, se ha convertido en el decimosegundo jugador en la historia de la NBA que ha superado la barrera de los 10.000 puntos y de los 10.000 rebotes. Silas logró rebasar ese tope mágico al marcar 18 puntos y conseguir los rebotes en el encuentro en que el Nuggets derrotó al Kansas por 128 a 94.

Los resultados de la jornada del viernes fueron:

Seattle, 92; Cleveland, 87
Denver, 112; Nets, 78
Phoenix, 103; Milwaukee, 95
Houston, 120; Buffalo, 114
Indiana, 123; Filadelfia, 117
Washington, 111; Knicks, 97
Boston, 104; Atlanta, 91
Detroit, 118; N. Orleans, 95

Los mejores encestadores de esta jornada fueron: McGinnis, 26 puntos; Maravich, 23; Thompson, 16; Williamson, 15; Knight, 30; Collins, 31; Chenier, 30, y Lanier, 24.

LIGA APRETADISIMA

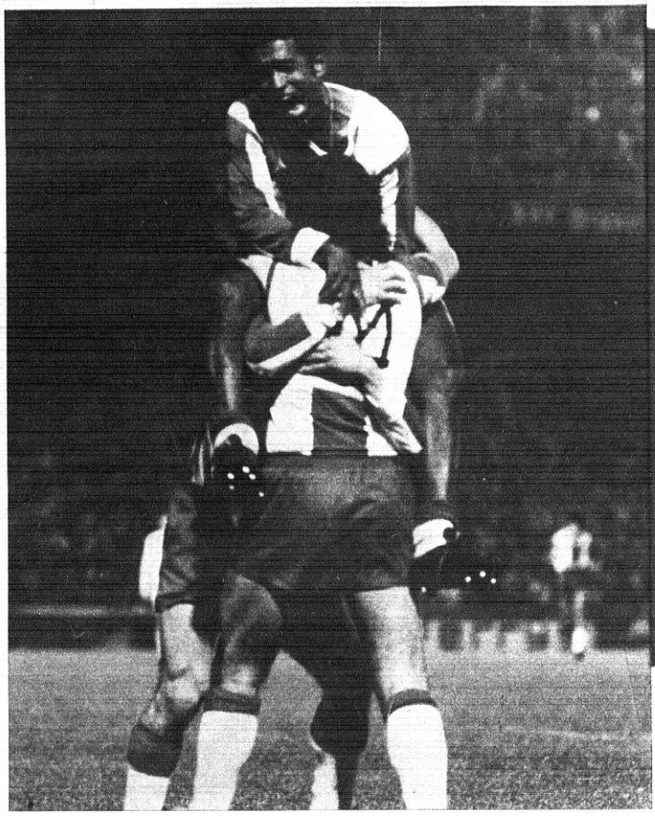

Bombazo en Sarriá y punto valioso en Zaragoza

Este Campeonato de Liga promete ser algo fuera de serie en cuanto a dramatismo e igualdad. Las fuerzas están muy equilibradas y del quinto al último de la tabla, sólo median cuatro puntos. En la lucha por la cabeza, el At. de Madrid cedió un empate ante el Sevilla, mientras el Valencia le igualaba en el liderato. Los equipos barceloneses volvieron a reducir distancias. El Español barriendo del campo al Madrid con un explosivo 4-1 y el Barcelona acumulando un nuevo positivo en La Romareda. En estas imágenes puede verse el entusiasmo de los blanquiazules tras uno de sus goles y a Cruyff penetrando en el área aragonesa tras salvar acrobáticamente la entrada de Bastos. (Fotos Nicolás y Europa Press.)

El Mundo Deportivo

FUNDADO EN 1906

12 PTS.

Año LXXI — Número 16.533
Barcelona, lunes, 22
de noviembre de 1976

OJD DIFUSION CONTROLADA

EDICION DE LA TARDE

la liga de baloncesto al microscopio

LOS PRIMATES SIGUEN PASEANDOSE...

Decididamente, hasta que no llegue el momento de ver enfrentados entre sí a los tres equipos que, imbatidos tras esta sexta jornada, figuran en lo alto de la clasificación, no podremos sacudirnos de encima ese aburrimiento que llega a producir tanto partido sin relieve y sin lucha. Los tanteos centenarios se están produciendo con una frecuencia a la que nada tendríamos que objetar si no fuese porque esos tanteos no se producen tanto por la propia fuerza de los equipos que los consiguen como por la misma endeblez de los que los encajan.

Cada día se pone más en evidencia el abismo que separa a los tres equipos punteros de los que vienen detrás. Y ni siquiera se advierte la presencia de algunos equipos, ni que fuese uno sólo, capaz de animar el cotarro interfiriéndose en la lucha por el título. Sólo, insistimos, cuando les toque el turno a Barcelona y Juventud de enfrentarse entre sí y de recibir, a su vez, al gran candidato, el Real Madrid, podrá ofrecérsenos la garantía plena de asistir a un espectáculo de color y vibración supremos. Así, tendremos que confiar en esos arranques de genio que alguna vez sacan los equipos de abajo —aludimos concretamente a Hospitalet, que ya lo tuvo contra el Juventud, y al Cotonificio, que hizo sudar tinta al Barcelona— para divertirnos un poco.

Mientras tanto, los tres «grandes» seguirán viendo en esta Liga un estupendo medio de pasearse. El Madrid lo hizo, una vez más, contra el modesto, modestísimo Breogán. El Juventud hizo lo propio frente al Manresa, cuyo equipo, hasta el momento, no da la menor sensación de haberse reforzado. Dicho de otro modo: que la presencia en sus filas de los exbarcelonistas Iradier, Sagarra y Viñas no es, por ahora, lo rentable que en buena lógica cabía esperar. Tan sólo Viñas le está dando un cierto resultado. Y el Barcelona, por su parte, sin recurrir a esfuerzos heroicos, ni mucho menos, dispuso de un Estudiantes que no es ni sombra de aquel otro Estudiantes que, aquel sí, era un escollo con el que los equipos ases tenían que contar.

Es en los encuentros entre equipos de la cuarta posición para abajo donde puede hallarse un cierto interés. Aunque el factor terreno, que pesa mucho, a lo que se está viendo, contribuya lo suyo a deshacer ese equilibrio, cosa, es cierto, que no ocurrió en el Dico's-Cotonificio, en cuyo choque los badaloneses estuvieron a punto de dar la sorpresa, la única que se habría registrado en esta monótona jornada.

Manuel ESPIN

equipos y anotadores

BARCELONA, 612. Guyette, 206; Escorial, 91; De la Cruz, 72; Flores, 71; Epi, 50; Ansa, 49; M. A. Estrada, 49; Solozábal, 11; Carmichael, 8; López Abril, 3; G. Estrada, 2.

BREOGAN, 454. Fullarton, 172; Alfredo Pérez, 148; Aguado, 43; Salinas, 26; Elies, 21; Sevilla, 20; Llobet, 13; Sánchez, 5; Lete, 4; Miol, 2.

COTONIFICIO, 525. Gerald, 151; Héctor, 94; Pascual, 75; Mendiburu, 59; Metlier, 51; Costa, 38; Sada, 24; Olesart, 15; Peray, 14; Cuesta, 4.

DICO'S, 514. Russell, 168; Ubarrechena, 71; Pérez, 66; Aspiazu, 60; Motos, 46; Bermejo, 38; Zabaleta, 28; Yurramendi, 23; Aramburu, 11; Clavero, 3.

ESTUDIANTES, 527. Gregg, 146; Gonzalo Sagi Vela, 105; J. L. Sagi Vela, 65; Gil, 62; M. García, 45; López Rodríguez, 36; Pinedo, 35; Soriano, 16; Beltram, 13; Cambronero, 4.

HOSPITALET, 486. Prince, 151; Molina, 69; Farelo, 63; Guimerá, 62; Creus, 47; Mayo, 35; Ortega, 27; Casasayas, 8; Jofresa, 10; Ruiz, 2.

JUVENTUD, 606. Santillana, 137; Filbá, 121; Costello, 102; Fernández, 74; Bosch, 70; Margall, 64; Mulá, 18; Ferrer, 12; Cairó, 8.

REAL MADRID, 668. Walter, 152; Brabender, 134; Cristóbal, 88; Prada, 67; López Iturriaga, 46; Corbalán, 44; Luyk, 42; Ramos, 27; Paniagua, 20; Romay, 19; Eullan, 17; Cabrera, 12.

MANRESA, 496. Johnson, 149; Iradier, 107; Viñas, 85; Martínez, 58; Pascual, 44; Mesas, 20; Salamé, 17; Sagarra, 16.

PINEDA, 502. Elmer, 138; Mora, 115; Alcañiz, 81; Rabasam, 53; Carod, 52; Dávila, 27; Melero, 17; Pérez, 12; Navarro, 4; Marré, 3.

VALLADOLID, 485. Hodgem, 149; Puente, 93; Martín, 82; Beiran, 49; Lafuente, 35; Seara, 26; López Valles, 21; Fernández, 8; Callejo, 9; Martínez, 10.

VASCONIA, 499. Howland, 127; Luquero, 100; Pinedo, 90; Querejeta, 61; Capetillo, 43; Junguitu, 42; Segurola, 16; Garayalde, 10; Cengotita, 6; Jiménez, 4.

resumen

	Jornada 6	TOTAL
Partidos celebrados	6	36
Victorias en campo propio	6	25
Victorias en campo ajeno	0	10
Empates	0	1
Puntos marcados	1.054	6.374
Puntos marcados en campo propio	599	3.385
Puntos marcados por visitantes	455	2.989
Canastas	438	2.566
Tiros libres transformados	178	1.242
Tiros libres lanzados	252	1.745
Faltas Personales	248	1.602
Faltas Técnicas	3	21
Jugadores eliminados por 5 F.P.	12	97

la "élite" de los encestadores

	Puntos	Partidos	Promedio
1. Guyette (Barcelona)	206	6	34,3
2. Fullarton (Breogán)	172	6	28,6
3. Russell (Dico's)	168	6	28
4. Walter (Real Madrid)	152	6	25,3
5. Prince (Hospitalet)	151	6	25,1
— Gerald (Cotonificio)	151	6	25,1
6. Johnson (Manresa)	149	6	24,8
— Hodge (Valladolid)	149	6	24,8
7. Alfredo Pérez (Breogán)	148	6	24,6
8. Elmer (Pineda)	138	6	23
9. Santillana (Juventud)	137	6	22,8
10. Brabender (Real Madrid)	134	6	22,3

tenis de mesa

NORMALIDAD EN LA PRIMERA DIVISION

Resultados:
Sevilla, 1 - Club 21, 8
Sersan, 7 - Madrid, 2
C.L. Sevilla, 6 - Ariel, 3
Olesa, 2 - 7-9», 7
C.L. Sevilla, 3 - «Club 21, 6
S Sevilla, 8 - Ariel, 1
Sersan, 5 - Madrid, 4
Barcino, 6 - Madrid, 3
Barcino, 8 - Madrid, 1

LIGA FEMENINA:
Amatuere, 2 - Club 21, 3
G. Thule, 1 - «7 a 9», 4
Banesto, 0 - Epic Tarrasa, 5
Barcino, 5 - Coruña, 0
Club 21, 4 - Coruña, 1
G. Thule, 2 - Epic Tarrasa, 3
Banesto, 0 - «7-9», 5
G. Amateur, 0 - Barcino, 5

Dentro de estos resultados bastantes normales, destacan en masculinos la victoria del Club 21 en Sevilla ante el potente Círculo de Labaradores y en femenino, la buena victoria del Epic de Tarrasa en Madrid, ante el Gimnasio Thule.

la competición traducida en cifras

EQUIPOS:	Partidos	PUNTOS		Canastas	TIROS LIBRES			PROMEDIOS			F.P.	F.T.	Eliminados.
		F	C		Log.	Lanz	%	Ataque	Defª	Difª			
REAL MADRID	6	668	479	282	104	140	74'3	111'3	79'8	31'5	136	-	5
BARCELONA	6	612	509	246	120	155	77'4	102	84.8	17'2	123	2	6
JUVENTUD	6	606	459	248	110	143	76'9	101	76'5	24'5	101	1	6
DICO'S	6	514	502	214	86	132	65'1	85'6	83'6	2	129	3	5
COTONIFICIO	6	525	478	224	83	127	65'3	87'5	79'6	7'9	150	3	11
ESTUDIANTES	6	527	515	207	113	150	75'3	87'8	85'8	2	139	3	7
PINEDA	6	502	525	206	90	140	64'3	83'6	87'5	- 3.9	144	3	9
MANRESA	6	496	581	190	116	167	69'5	82'6	96'8	- 4.2	147	2	12
HOSPITALET	6	486	568	191	104	157	66'2	81	94'6	-13'6	154	1	11
BREOGAN	6	454	580	178	98	126	77'7	75'6	96'6	-21	132	1	10
VASCONIA	6	499	582	194	111	152	73	83'2	97	-13'8	123	-	6
VALLADOLID	6	485	596	189	107	158	67'7	80'1	99'3	-19'2	124	2	5

101-73: LA FLOJA DEFENSA DEL HOSPITALET FACILITO EL AMPLIO TRIUNFO DEL PINEDA

PINEDA DE MAR, 21. — (De nuestro corresponsal, PUJADAS.)

PINEDA. — 101 puntos, 51 y 50, 40 canastas de 65 intentos y 21 de 28 tiros libres ensayados, 28 faltas personales y 3 eliminados por 5 faltas. Alcañiz minuto 20, Pérez minuto 38 y Mora minuto 39.

ENCESTADORES. — Carod (14), Pérez (2), Elmer (23), Alcañiz (8) y Mora (30), equipo inicial. Rabasea (19), Melero (2), Marré (3) y Dávila (0).

HOSPITALET. — 73 puntos, 36 y 37, 27 canastas de 53 intentos y 19 de 25 tiros libres ensayados. 30 faltas personales y 1 falta técnica a Guimerá. Dos eliminados por 5 faltas: Guimerá minuto 30 y Farelo minuto 32.

ENCESTADORES. — Ortega (5), Prince (24), Creus (14), Guimerá (4), Molina (8), equipo inicial. Farelo (4), Casasayas (6), Mayo (8) y Jofresa (0).

Arbitraron los colegiados Marcé y Martínez Alabau, pésimos en todo momento. Se complicaron inexplicablemente su labor en un encuentro que no ofreció dificultad alguna.

Fácil victoria pinedense ante un discretísimo Hospitalet que en ningún momento dio peligrosidad. Ambos equipos dispusieron defensa individual con idénticos marcajes, Carod-Ortega, Pérez-Creus, Alcañiz-Prince, Elmer-Molina y Mora-Guimerá.

El encuentro, pese a la gran movilidad que registró en el marcador, no pasó de discreto, con ostensibles fallos defensivos y un buen número de pérdidas de balón. El Pineda, tras unos minutos iniciales de gran imprecisión, fue adelantándose paulatinamente. Mora, oportunista como es habitual en él, superaba una y otra vez el marcaje de Guimerá, mientras Elmer hacía lo propio con Molina, muy apagado. El único ribereño que lograba dominar claramente la situación era el pequeño Creus que iba alimentado de asistencias a los pivots hospitalenses. Las ventajas, siempre favorables al Pineda, iban aumentando paulatinamente: Del 20-10 en el minuto 11 se pasó a 33-16 al quince pero la desafortunada labor arbitral fue minando de personas a ambos equipos. Alcañiz, Elmer, Pérez y Mora por el Pineda y Guimerá y Casasayas por el Hospitalet habían ya anotado su tercera personal antes del descanso, lo que restaba fuerza al choque, llegándose con 15 puntos de ventaja (51-36) favorable a los locales al fin del primer período.

Poco variaría la tónica en el segundo tiempo. El desafinado concierto arbitral se mantenía; ambos preparadores debían disponer consecutivos cambios para evitar la eliminación de sus jugadores. Pese a todo seguía el Pineda con relativa ventaja a pesar de que el Hospitalet se acercaba a 9 puntos en el minuto 23, pero la entrada de Alcañiz, junto con el buen hacer de Elmer bajo canasta, dieron un nuevo tirón al marcador. Se pasó del 57-42 en el minuto 25 a 74-50 en el minuto 30. Estos fueron los mejores minutos del encuentro. Ambos equipos se entregaban a un desenfrenado contraataque y pese a que los defensas flojeaban, la vistosidad era mayor. Sin embargo pronto comenzó el desfile de eliminados, aunque ello no sería obstáculo para que los locales, con Rabassa, Mora y Carod en gran momento, llegaran a la centena a un minuto del final.

RESULTADOS

Juventud - Manresa	112—74
Real Madrid - Breogán	123—74
Barcelona - Estudiantes	92—77
Dico's - Cotonificio	86—81
Valladolid - Vasconia	85—76
Pineda - Hospitalet	101—73

CLASIFICACION

Real Madrid	6	6	0	0	668	479	12+6
Barcelona	6	6	0	0	612	509	12+6
Juventud	6	5	1	0	606	459	11+5
Dico's	6	4	0	2	514	502	8+2
Cotonificio	6	3	0	3	525	478	6
Estudiantes	6	3	0	3	527	515	6
Pineda	6	2	0	4	502	525	4—2
Manresa	6	2	0	4	496	581	4—2
Hospitalet	6	1	1	4	486	568	3—3
Breogán	6	1	0	5	454	580	2—4
Vasconia	6	1	0	5	499	582	2—4
Valladolid	6	1	0	5	485	596	2—4

Próxima jornada, 28 noviembre:

Dico's - Pineda
Cotonificio - Juventud
Breogán - Vasconia
Manresa - Hospitalet
Estudiantes - Real Madrid
Barcelona - Valladolid

SEGUNDA DIVISION

EL MATARO RESURGIO EN CASTELLAR

GRANOLLER, 91 -
CAJA RURAL, 74

La visita del Caja Rural, el conjunto canario líder de la División, atrajo muchos aficionados al Pabellón de Granollers, en donde se presenció un bonito encuentro, con baloncesto de mucha calidad. Tras unos minutos de tanteo, el Granollers se despegó a partir del empate a 8, consiguiendo una ventaja de doce puntos al llegarse al descanso (43—31). Los locales fueron incrementando su ventaja en la reanudación, aunque ya cerca del final, exactamente a los 16 minutos, hubo de ver acortada su ventaja (76—68) tras haber entrado en un período de cierta desorientación en el que incurrieron en numerosos errores. Una oportuna reacción de los locales, sin embargo, permitiría a éstos distanciarse de nuevo para terminar con un claro 91—74.

Arbitraje regular de los colegiados Neiro y López.

GRANOLLERS. — Pulgventós, 13; Delgado, 6; Willis, 31; Margall, 1; Góngora, 23; Udaeta, 10; Bisbe, 7.

CAJA RURAL. — Ezequiel, 3; Martín, 9; Hernández, 8; Browb, 20; Castro, 3; Casas, 16; Fajardo, 4; Hernández U, 11.

VIÑALS

CASTELLAR, 84 -
MATARO, 100

Nuevo tropiezo del Castellar en su propia cancha, esta vez a manos de un Mataró que pareció volver por sus fueros. El dominio del cuadro matarones empezó a producirse ya cerca del descanso. El Castellar había empezado el encuentro con ligeras ventajas: 10—8 a los 5 minutos; 24—23 a los 10, y en el minuto 15, ya había logrado el Mataró despegarse (33—38) para finalizar el primer período con una ventaja de nueve puntos (46—55). A los 7 minutos del segundo tiempo, un fuerte incremento de la ventaja mataronesa dejaba prácticamente sentenciado el choque. El 52—75 parecía, en efecto, dejar resuelta la partida. De poco sirvió que Beechum, en una actuación portentosa, marcase 40 puntos. Los matarones Soler y Jackes, con 30 y 45 puntos, respectivamente, fueron los artífices de ese claro triunfo de su equipo.

Arbitros, Mas y Camarasa

CASTELLAR. — Balagué, 4; Horta, 8; Beechum, 40; Cisa, 16; Grau, 6; Ventura, 4; Vaqué, 2; Sánchez, 4.

MATARO. — Fábregas, 2; De Miguel, 8; Spa, 5; Coblan, 10; Jacques, 45; Solé, 30.

DOMINGO LUQUE

RESULTADOS

OBRADORIO - C.A.U.	101—78
NAUTICO - AGUILAS	90—75
VALLEHERMOSO - MIRAFLORES	125—97
HELIOS - BOSCO	(No jugado)
CASTELLAR - MATARO	84—100
LA SALLE - LIRIA	93—64
GRANOLLERS — CAJA RURAL	91—74

CLASIFICACION

GRANOLLERS	6	5	0	1	561	515	10+4
MATARO	7	5	0	2	667	592	10+4
OBRADOIRO	7	5	0	2	610	555	10+2
VALLEHERMOSO	7	5	0	2	592	625	10+2
CAJA RURAL	7	4	1	2	517	509	9+3
AGUILAS	6	4	0	2	512	485	8+2
NAUTICO	7	3	1	3	581	592	7—1
LIRIA	6	3	0	3	492	494	6
LA SALLE	7	3	0	4	578	589	6—2
BOSCO	6	2	0	4	477	506	4—2
MIRAFLORES	7	2	0	5	593	597	4—2
MOLLET	6	2	0	4	508	522	4—2
C.A.U.	6	2	0	4	518	544	4—2
HELIOS	5	1	0	4	518	444	2—2
CASTELLAR	6	1	0	5	503	561	2—4

Liga nacional femenina

EL CELTA SIGUE FIRME EN EL LIDERATO

RESULTADOS DE AYER

Tabacalera-Hispalense	64—50
Mataró-L'Oreal	94—54
Hispano-Tenerife	67—50
Celta-Esclavas	98—28
Creff-Evax	49—55
Lérida-S. Sebastián	62—59

CLASIFICACION

Celta	5	5	0	0	398	239	10
Evax	5	4	0	1	365	258	8
Mataró	5	3	0	2	350	267	6
L'Oreal	5	3	0	2	316	287	6
Hispano	5	3	0	2	318	296	6
Lérida	5	3	0	2	289	324	6
Creff	5	2	0	3	342	334	4
Tabacalera	5	2	0	3	248	273	4
Tenerife	5	2	0	3	245	283	4
S. Sebast.	5	2	0	3	303	354	4
Hispalen.	5	1	0	4	242	370	2
Esclavas	5	1	0	4	222	354	2

El Celta de Vigo sigue firme en el liderato de la Liga Nacional de baloncesto femenino. Cinco partidos jugados, cinco victorias que le sitúan en las mejores condiciones para ser esta temporada el favorito máximo.

La jornada, sobre el papel, tenía dos encuentros muy delicados que habían de aclarar posiciones al menos con respecto a la primera vuelta y han sido resueltos a favor del Evax y el Mataró.

En efecto, las campeonas de Liga se desplaazron a Madrid para enfrentarse al Creff en un partido un tanto incómodo para las jugadoras catalanas que, tras su derrota frente al Celta, han quedado relegadas a un segundo término. Su viaje resultó satisfactorio, porque regresaron con los dos puntos que les habrán de significar su afincamiento en el segundo puesto a la espera de cualquier tropiezo que pueda tener el ahora líder, siendo el único equipo que puntuó fuera.

También el Mataró saldó bien sus cuentas. Recibió al L'Oreal de Madrid, otro de los equipos que darán que hablar, pero que en esta ocasión sucumbió sin paliativos, pues el cinco costeño obtuvo un margen de cuarenta puntos, un éxito rotundo que, aunque no le despega del equipo madrileño, al menos por average le va por delante.

El Hispano Francés, tercer equipo barcelonés, ganó en su cancha al Tenerife, diecisiete puntos de margen con lo que deberá contar a la hora de salir de la península, ya que las tinerfeñas en su feudo han demostrado ser muy peligrosas.

Completaron la jornada las victorias de la Tabacalera ante el Hispalense sevillano y la del Medina de Lérida que estuvo a punto de tener el disgusto con la visita del equipo donostiarra.

M. C. HERNANDEZ

El Mundo Deportivo
desplaza enviados especiales a los grandes acontecimientos

gráficos de actualidad

En partido de Liga Nacional de baloncesto, el F. C. Barcelona no tuvo rival en el Estudiantes, al que derrotó por 92-77 en el Palau Blau Grana. Hubo barullos en los rebotes, como éste en el que Carmichael, con el balón y en el suelo, espera el apoyo de Guyette y Estrada, mientras intentan interceptar Pinedo y G. Sagi-Vela. (Foto Castellá.)

El Granollers, en partido de División de Honor de balonmano, superó su visita al Seat, derrotándolo por 14-17. La vulnerabilidad de la defensa local queda reflejada en este tiro en caída de Escudero, ante la mirada de los «seatistas» Sagarzazu y Barriuso. (Foto Guardiola.)

Con facilidad el Barcelona, batió a los vigueses del Academia Octavio, por 24-12. La imagen muestra al azulgrana Ribera disparando de «vaselina», burlando así la salida del meta Domínguez. (Foto Guardiola.)

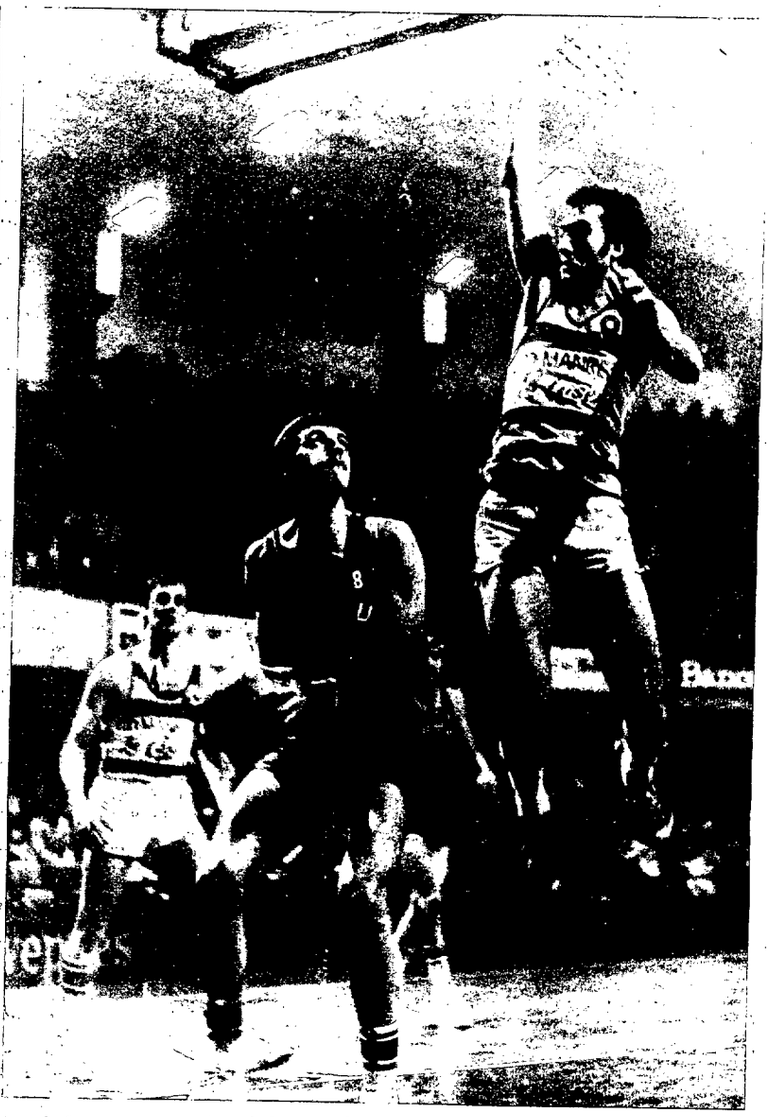

También en su cancha el Juventud logró una clara victoria frente al Manresa (112-74). Filbá —a quien vemos fintar limpiamente a Viñas que intenta «taponar»— tuvo una notable aportación, con un promedio de 7 canastas de 12 intentos y 5 tiros libres de 6 lanzamientos. (Foto Vera.)

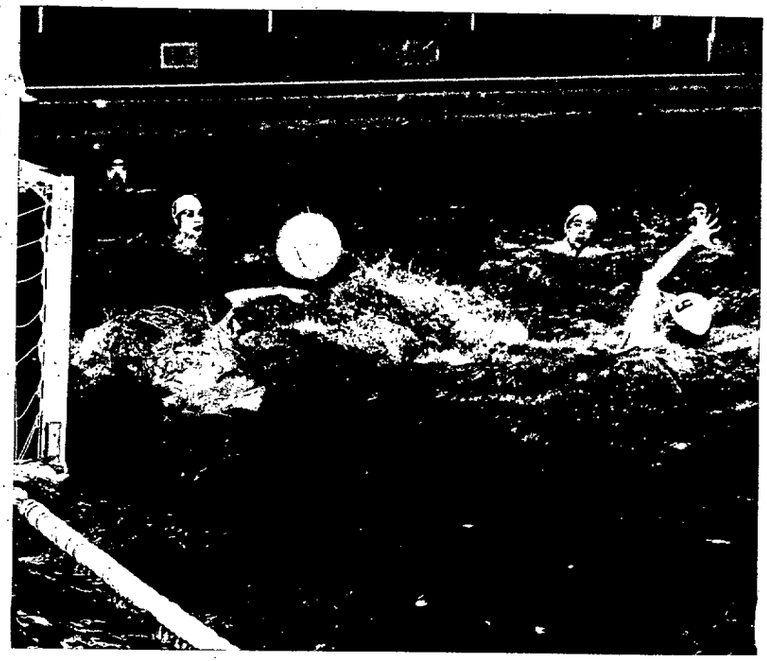

El Barceloneta jugó un completísimo partido y venció por 7-4 al Montjuich en choque correspondiente al Campeonato de Cataluña de waterpolo. Este fue el tercer gol del cuadro ganador, logrado por Cánovas de tiro que escapó a la vigilancia del guardameta Sans. (Foto Ubiedo.)

El Barça, a diez grados bajo cero

¡Aupa Español!

Desde hace 15 años, en que el Español disputó su primer partido de la Copa de la UEFA (entonces de Ferias) frente al Estrella Roja, jamás había alcanzado tan alta cotización internacional como en esta temporada.

Después de eliminar al Niza y al Entracht Brunswick, el cuadro blanquiazul va a medir sus fuerzas esta noche en Sarriá con el poderoso Feyenoord, un campeón de Europa e intercontinental. El clima del encuentro no tiene precedentes en el feudo españolista. Para redondearlo sería de desear que los discípulos de Santamaría lograran una empresa que parece imposible sobre el papel, pero que podrían tener a su alcance de repetir el fútbol que exhibieron para barrer al Real Madrid.

El Mundo Deportivo

FUNDADO EN 1906

10 pts.

Año LXXI — Número 16.534
Barcelona, miércoles, 24 de noviembre de 1976

OJD DIFUSIÓN · PUBLICIDAD

Por conducción urgente se incrementa el precio de este ejemplar en 1 peseta en Baleares, Canarias, Madrid, Sevilla, San Sebastián, Málaga, Valladolid, El Ferrol, Almería, Santander, Valencia, Gijón, Oviedo, Granada, Salamanca, Alicante, Ceuta, Tánger, Elche, Lorca y Pamplona

el pívot mas alto de la liga

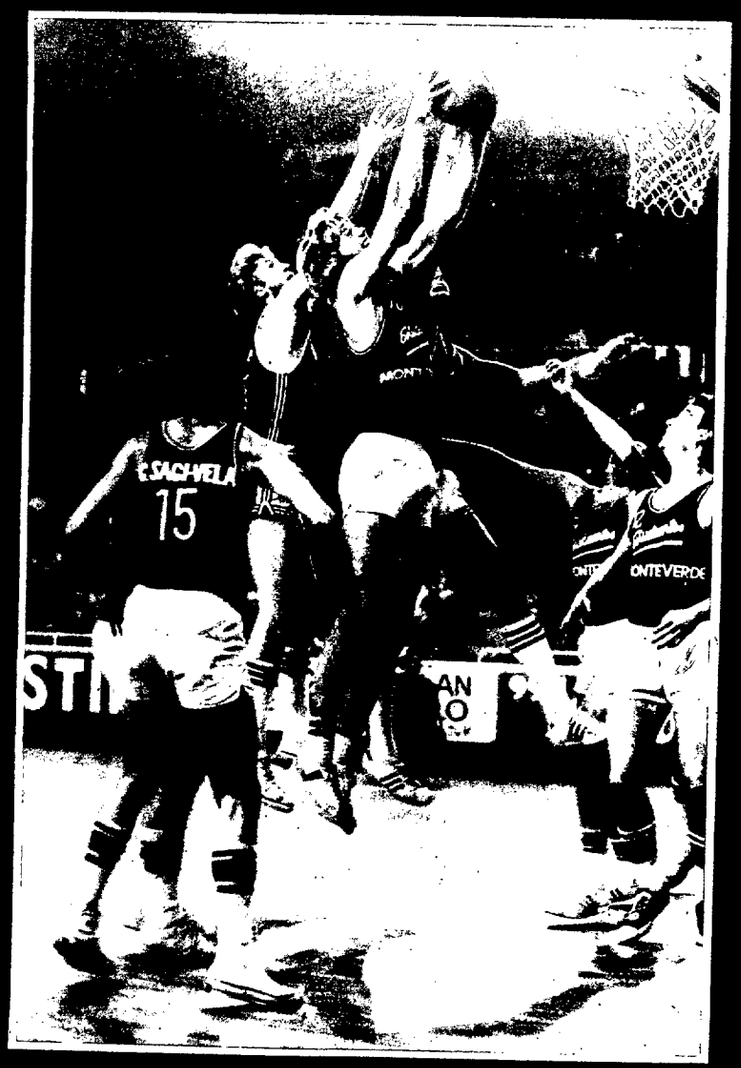

Ed Gregg mide 2,13 m. y pesa 120 kilos

Estudiantes ha encontrado en él a un buen sucesor de Maister

MADRID, 23. (De nuestra colaboradora, OLGA MARTINEZ.)

La Liga de los americanos, como se le denomina al actual campeonato de baloncesto en Primera División, está en plena singladura. Todos los equipos han presentado su jugador extranjero; casi en su mayoría son «ases» formados en el «basket» universitario USA. El pasado año el Estudiantes contaba con Randy Maister, quien dio un excelente rendimiento y propició que los técnicos del Mobil-Girgi lo incorporaran a sus filas.

La baja de Randy no supuso ningún problema para el club estudiantil ya que en un breve espacio de tiempo encontró en el mercado «yankee» al sustituto idóneo, su compatriota Ed Gregg.

UN TECHO DE MUCHA CONSIDERACION

Gregg es prácticamente un desconocido para la afición española. Vino a España de la mano de Fernando Bermúdez, hombre que dirigiera al conjunto del Ramiro Maeztu durante la pasada campaña y que tuvo que abandonar su trabajo por motivos profesionales. La contextura física de Gregg es realmente excepcional. Mide 2'13 metros y pesa 120 kilos. Esto es «a priori» una excelente tarjeta de presentación para un «pivot» que proviene del otro lado del Atlántico, aunque lo que interesa verdaderamente de un jugador son sus cualidades técnicas.

—¿Qué aporta Gregg a Estudiantes?

—En principio todo mi interés por el bien del club.

—¿Pero cuáles son sus mejores cualidades?

—El rebote ofensivo y el tiro desde media distancia.

—¿Cuál es su «score» habitual?

—Aproximadamente doce rebotes y veintitrés puntos. En la actual Liga llevo logrados 141.

—¿Lo considera una media aceptable?

—Esto son ustedes quienes deben juzgarlo.

«ESTUVE A PUNTO DE FICHAR POR LOS ANGELES LAKERS»

Su experiencia en la Liga universitaria es bastante amplia. Hasta ahora ha jugado en la Universidad de Ucla (Los Angeles), donde sus actuaciones fueron muy convincentes para los técnicos de equipos superiores.

—¿No es así Gregg?

—Efectivamente. Este verano antes de que me llegara la oferta para jugar en España. Tuve una proposición del equipo profesional de Los Angeles Lakers.

—¿Por qué no llegó a incorporarse al equipo que dirige actualmente el legendario Jerry West?

—No lo sé exactamente. Supongo que mi puesto estaba ya bien cubierto y al final no les interesaron mis servicios.

—¿Le supuso esto una decepción?

—No. Soy joven todavía y puedo triunfar en cualquier lugar, aunque tampoco voy a decir que no me hubiera gustado jugar en los Lakers, ya que «a nadie le amarga un dulce».

—Con su venida a España, ¿ha descartado la posibilidad de jugar en un equipo profesional de su país?

—Estas cosas nunca se pueden saber con exactitud, y por lo tanto no he perdido las esperanzas.

«EL BASKET ESPAÑOL ES UNA INCOGNITA PARA MI»

—¿Deseaba venir a España?

—En principio no había pensado en la posibilidad de jugar en un equipo europeo, pero tras fracasar mi incorporación en los Lakers llegó la oferta para venir a Estudiantes y no me lo pensé ni un momento.

—¿Le atrae jugar en Europa?

—Sé que muchos compatriotas míos han venido a este continente, sobre todo, a España, y han quedado muy satisfechos del trato recibido. Por lo tanto supongo que para mí será una experiencia muy provechosa.

—¿Conocía a Estudiantes antes de venir?

—No lo conocía apenas. Sólo sabía que era uno de los equipos grandes de España, que posee una afición sensacional y una buena cantera.

—¿Qué ambiente ha encontrado en el seno del equipo?

—Sensacional. Ha refrendado plenamente las excelentes referencias que me habían dado.

—Al margen de su equipo, ¿qué conoce del «basket» español?

—Prácticamente nada, para mí todo ha sido una incógnita hasta la presente Liga.

Para nosotros, después de varias jornadas disputadas, podemos decir que Gregg es el «pivot» más alto de la Liga española y que sus actuaciones responden a sus referencias. El tiempo será el encargado de desvelarnos la auténtica categoría de este fichaje del simpático club madrileño. Por lo pronto, su décimo lugar en la lista de mejores encestadores demuestra que el fichaje de Gregg no ha sido ningún error.

baloncesto

Recopa de Europa. -- Octavos de final

EL JUVENTUD, FRENTE AL BOROUGHMUIR ESCOCES, CON UN PIE EN LOS CUARTOS DE FINAL

Los octavos de final de la Recopa se cierran hoy para el Juventud con un partido cuyo desenlace parece estar sentenciado de antemano. En el encuentro de ida, jugado el pasado miércoles en Edimburgo, la victoria le sonrió al cuadro verdinegro por un abultado 111-66 que dejaba a los escoceses literalmente tumbados en la cuneta. El encuentro de hoy no pasa, por ello, de ser un mero formulismo que los caballerosos jugadores del Boroughmuir vienen a despachar resignadamente, con el convencimiento de que nada tienen que hacer ante un rival infinitamente superior y del que, eso sí, tratarán de extraer unas positivas enseñanzas. Es el lado bueno de las derrotas el que mayormente preocupa en estos instantes a los escoceses, ávidos por aprender y ser alguien en el concierto europeo.

El partido, aunque carente de esa sal y pimienta que significa el equilibrio de fuerzas y la incertidumbre del desenlace, ofrece el aliciente de un más seguro recital del Juventud que los aficionados, desde el «soci qualsevol» hasta el más conspicuo de los seguidores verdinegros, habrán de seguir con especial complacencia. Ver un bello recital de juego, aunque sea ain un adversario que obligue demasiado, supone, sin duda, un atractivo de indudable fuerza.

En los restantes encuentros de la eliminatoria se presienten las calificaciones del Villeurbanne que, en su casa, puede remontar los nueve puntos (92-83) que cedió al ACB Trend, en Viena; del Steaua, de Bucarest, claro vencedor en la ida, de Besitkas, de Estambul (77-57) y del Birra Forst, vencedor a domicilio del Hogsbo, de Suecia (101-95). Quedan dos incógnitas por despejar: la de si logrará el Slavia de Praga los trece puntos (96-83) que le sacó el Courtrai; la de si conseguirá el yugoslavo Radnicki el 101-94 que encajó en pista contraria.

M. E.

Copa «Liliana Ronchetti»

EL MATARO, A RECUPERAR 23 PUNTOS

Los equipos españoles que toman parte en la Copa Liliana Ronchetti de baloncesto femenino tendrán hoy, en propio feudo, la ocasión de poner su punto final en esta cita europea o de seguir adelante, puesto que les corresponde jugar los partidos de vuelta valederos para los octavos de final.

Tanto el Celta de Vigo como el Mataró, «tándem» que nos representa, tuvieron en sus desplazamientos iniciales resultados adversos. Por tanto, muy cuesta arriba se les presenta la posibilidad de neutralizar sus respectivos tanteos.

Quizás el ahora favorito de la Liga española, Celta de Vigo, que regresó con sólo trece puntos en contra, de la visita que hizo el C. S. Toulonnais, pueda resarcirse en Pontevedra, pero la panorámica para el equipo catalán, no es tan halagüeña, pues superar 23 puntos «a priori» es una hazaña para gigantes, y esto deberán hacer las matronesas ante las belgas del Cocri Aalst.

—La papeleta a resolver es sumamente difícil —nos dijo José María Solá, entrenador del Mataró— pero no imposible. Todo dependerá de cómo nos salga el partido y espero que éste transcurra tal y como yo deseo.

—¿Pero no son muchos 23 puntos?

—Sí pero aquí, procuraremos no repetir los errores del primer encuentro, a pesar de que no se jugó tan mal como para encajar aquel resultado. Se puede decir que nos ganaron durante los siete minutos finales. El arbitraje casero con el que contamos, hizo que mis jugadoras se cargaran de personales e impotentes en la defensa, fueron tomándonos la delantera, en los minutos finales.

—¿Hay pues esperanza de proseguir todavía?

—Sí. Todo el equipo está muy animado y aunque saben que no lo tendrán nada fácil, tienen esperanzas de poder superar el «handicap» que habrá de significar el seguir jugando en la Recopa.

M. C. HERNANDEZ

PARTIDOS PARA HOY (VUELTA)

CELTA - Toulonnais	63-76
MATARO - Cocri Aalst	55-78
Leverkusen - Le Logis	98-63
Bucarest - Tel Aviv	97-82
Lokomotiv - V. Lodz	67-71
Marburg - Mont Ferrand	39-91
Southgate - Bayer	51-72
Varsovia - M. Pernik	56-86

Ranko Zeravica, en Barcelona

Ranko Zeravica, el ex entrenador del Barcelona, llegó el lunes a nuestra ciudad, donde pasará esta semana. El simpático y siempre sonriente Ranko, cumple así lo convenido cuando se trató de encontrarle un sustituto para el cargo de preparador azulgrana: el hacer frecuentes viajes a nuestra ciudad para ir revisando el trabajo de su sucesor y cambiar impresiones con éste para asegurar la continuidad de los métodos que el propio Zeravica había aplicado a la preparación del equipo en los dos años últimos.

Este, y no otro, parece ser el motivo que ha guiado los pasos de Zeravica hacia el Palau, aunque por un explicable pudor el ex entrenador barcelonista dé a su viaje el simple carácter de unas cortas vacaciones inspiradas por el deseo de un grato reencuentro con los muchos amigos que dejó aquí.

Nada más llegar, Ranko Zeravica se trasladó al Palau en donde celebró una extensa reunión con los técnicos de la casa, Lazic Ciurana y Portela. Por la noche, se desplazó a Castellar del Vallés, en donde un combinado del «Barça» jugó o, mejor, se entrenó con el equipo local.

Zeravica, como se ve, se apresuró a oír, ver... y, por el momento, callar. Y en esta actitud seguirá hasta el sábado, después de asistir al partido que su ex equipo jugará ese día, en casa, contra el Valladolid. De aquí a entonces, nos imaginamos que su presencia en el Palau coincidirá, minuto a minuto, con la de su compatriota Todor. Una forma bastante original de pasar unas vacaciones de invierno...

M. E.

REBOTES

Dentro de tres jornadas, esto se animará...

La Liga está resultando aburrida con avaricia. Demasiados tanteos centenarios, Demasiados equipos apaliados sin remisión. Y así hemos de seguir aguantando esta lata dos jornadas más. La tercera, sin embargo, ya será otra cosa. El día 12 de diciembre vendrá el Madrid al Palau. Y a la jornada siguiente, tiene que ir el Barcelona a Badalona, a verse las caras con el Juventud. Y ocho días más tarde, el Madrid ha de recibir a la «Peña».

Tengamos, pues, paciencia dos semanas más. Las tres jornadas últimas de la primera vuelta nos compensarán con creces de tanto aburrimiento como hemos tenido que soportar.

—oOo—

Algunas curiosidades de esta Liga: el Madrid es el equipo que mejor promedio de ataque —111'3 puntos— viene sacando por partido, aunque hay que decir, también, que de los tres «grandes» es el que ha tenido enfrente a rivales más facilones. Verbigracia, Pineda, Valladolid, Vasconia, Hospitalet, Manresa y Breogan. Así, cualquiera...

El equipo menos goleado, para decirlo de una manera que nos entendamos todos, es, por el momento, el Juventud, que sale a 76'5 puntos en contra por partido.

Los que creían que sin Estrada la defensa de la «Peña» iba a ser un coladero estaban muy equivocados. Y es que no contaban con que Santillana y Filbá iban a multiplicarse y a hacer de su tablero un bastión muy difícil de expugnar.

—oOo—

Y ya que hablamos de la «Peña». Hoy recibe al Boroughmuir ese, de Edimburgo, que en su pista encajó ya un tanteo más que regular. Los escoceses, contrariamente a lo que hicieron suponer aquellos vándalos futbolísticos que vinieron con los Rangers, son gente muy simpática, que sabe aceptar la derrota con una sonrisa en los labios. Ya lo verán.

—oOo—

Hay que convenir en que el calendario le jugó una mala pasada al Manresa, obligándole a jugar tres partidos seguidos contra Barcelona, Real Madrid y Juventud. Se explican, así, los tres tanteos centenarios que ha tenido que encajar el equipo de Antonio Serra.

Aunque, de todos modos, pensamos que con los refuerzos de Iradier, Viñas y Sagarra parecía que el Manresa podía dar más guerra.

Pasados esos tres amargos tragos, el Manresa le tocará ahora disfrutar con la tira de adversarios facilones que le aguardan en el calendario. Será a partir de ahora cuando Martínez, Johnson, Iradier y compañía demuestren que también ellos saben alcanzar los cien puntos. Y rebasarlos.

—oOo—

Otra curiosidad de la Liga. El Breogan, que es el equipo con más bajo promedio de ataque —75'6 puntos por partido— tiene, en cambio, a dos de sus jugadores entre los diez mejores encestadores. Fullarton, segundo clasificado, y Alfredo Pérez, séptimo.

¿Cómo explicarse ese hecho tan extraño a simple vista?

Sencillísimo. El Breogan se compone de Fullarton, Alfredo Pérez y cuatro o cinco muchachos más, muy simpáticos, pero que de baloncesto, ni jota...

—oOo—

Aprovechando la circunstancia de que el campeonato yugoslavo estará detenido dos semanas, Ranko Zeravica ha venido a Barcelona para cerciorarse de lo que su sucesor y paisano, Todor Lazic, ha hecho el frente de la dirección del equipo azulgrana.

Sospechamos que algunas cosas no acabará de entenderlas Ranko Zeravica. Por ejemplo, que Carmichael siga en el equipo cuando él había ordenado que lo declarasen transferible; que Gregorio Estrada, que él ponía de titular en el equipo inicial, se pase ahora todo el tiempo calentando banquillo; que con la plantilla que tiene el «Barça», tan repleta de fenómenos, en el partido contra Estudiantes no emplease Todor Lazic más que al cinco de salida, Escorial, Flores, Guyette, De la Cruz y Estrada, y un ratito a Carmichael.

Nos gustaría entender el idioma servio, croata, herzegovino o el que hablen, para saber lo que Zeravica le dice a Lazic de todo eso.

DUNK

0-3: ¡BIEN POR EL BARÇA!

De los tres equipos españoles que participaban en los octavos de final de la Copa de la UEFA, las notas positivas corrieron a cargo del Barcelona y Athlétic de Bilbao, con sendas victorias sobre el Oesters Vaxjoe y Milán, respectivamente. El cuadro azulgrana logró un meritorio 0-3 en el gélido campo del Oesters con dos goles de Clares y uno de Neeskens.

0-1: MAZAZO A LAS ILUSIONES ESPAÑOLISTAS

El encuentro Español-Feyenoord respondió a la expectación que había levantado. Pero no su resultado, que significó un duro golpe, un auténtico mazazo, para las ilusiones españolistas de vencer a un ex campeón de Europa en su paso por Sarriá. La jugada desgraciada que dio origen al único tanto del encuentro y las ocasiones de gol no aprovechadas por los delanteros blanquiazules configuraron esta derrota que pone muy en peligro la supervivencia del Español en la Copa de la UEFA. En el grabado, De Felipe y Nico Jansen, protagonistas del único tanto del partido y que sostuvieron un enconado duelo durante todo el «match». — (Foto G. Monserrat.)

El Mundo Deportivo

FUNDADO EN 1906

10 PTS.

Año LXXI — Número 16.535
Barcelona, jueves, 25 de noviembre de 1976

Por conducción urgente se incrementa el precio de este ejemplar en 1 peseta en Baleares, Canarias, Madrid, Sevilla, San Sebastián, Málaga, Valladolid, El Ferrol, Almería, Santander, Valencia, Gijón, Oviedo, Granada, Salamanca, Alicante, Ceuta, Tánger, Elche, Lorca y Pamplona

EN EL BASCONIA NADIE PIERDE LA CABEZA

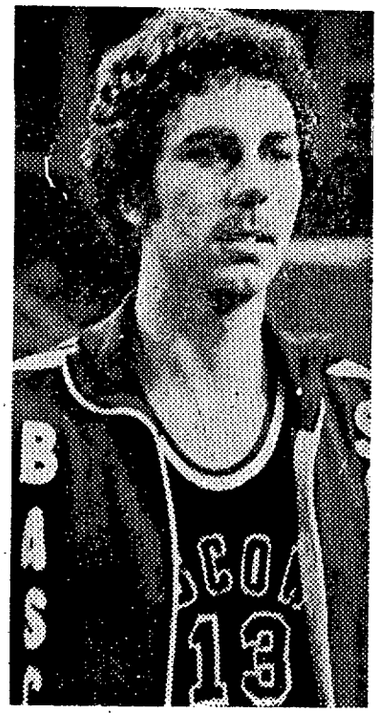

howland:

«SALDREMOS DE LA ZONA DE DESCENSO»

«Johnson y Guyette son los mejores norteamericanos que he visto en España»

No tuvo suerte el Basconia en el sorteo liguero, ya que consecutivamente tuvo que enfrentarse al Real Madrid, Barcelona y Juventud. Estas tres derrotas más la sufrida en su pista contra el Dico's le han situado en el último puesto de la tabla, con cero puntos y cuatro negativos.

Sin embargo, el conjunto alavesista no desespera y confía en abandonar en las próximas jornadas esta delicada situación. Para ello cuenta con un equipo joven, donde destaca su americano Bruce Howland, 22 años de edad, 2'02 de estatura, y que promete ser un hombre rentable de cara al resultado final de la Liga.

Esta es la primera temporada que Howland juega en nuestro país y por ello no es necesario subrayar su falta de adaptación al juego del equipo y su discreto rendimiento, aunque con 127 puntos en seis partidos sea ya el máximo encestador de su equipo.

—Todavía no me he acoplado al baloncesto español y menos al ritmo del Basconia. Para mí todo es nuevo y he pasado ratos francamente malos, aunque pienso que la situación se va modificando poco a poco.

—¿Ha demostrado todo lo que sabe como jugador?

—Ni mucho menos. Puedo jugar mucho mejor de lo que lo estoy haciendo. He de recuperar toda mi condición física e «integrarme en la máquina del equipo. Entonces, podrán ver al verdadero Howland.

—¿Dónde jugaba en los Estados Unidos?

—Salí de la Universidad, concretamente del Rollins College (California).

—¿Arrepentido de haber venido?

—No. Allí tenía poco campo para triunfar como profesional y además me embargaba la curiosidad de conocer Europa. Venir a España ha sido un acierto pleno...

—¿Satisfecho en el Basconia?

—No puedo quejarme, ya que me tratan magníficamente.

—¿Hubiera preferido ir a otro equipo?

—Solamente a uno de los grandes, pero ello no es una cuestión importante para mí, dado que he venido a jugar a baloncesto y no a disputar títulos y «medallas».

ESPAÑA Y EL BALONCESTO

—¿Será éste su primer y último año entre nosotros?

—Quiero seguir jugando aquí durante algunos años más antes de volver a EE. UU. Ahora, concretamente no puedo ser más explícito.

—¿Puede enjuiciar nuestro baloncesto?

—Lo conozco poco, ya que solamente hemos disputado seis partidos de Liga, pero mi primera impresión es que aquí se juega muy fuerte en la defensa y se lucha mucho bajo los aros.

—¿No le gusta defender?

—Me gusta si las circunstancias del juego lo imponen, pero confieso que no es una de mis virtudes.

—Entonces, ¿atacar?

—En ese campo me desenvuelvo mejor. No obstante, como he dicho, necesito acoplarme más al juego del equipo para dar mi normal rendimiento. Además, ¿a quién no le gusta estar en posesión del balón el mayor tiempo posible?...

—¿Qué le ha dicho Pepe Laso sobre estos problemas?

—Que debo pensar en el bien del conjunto, y por ello intenta perfeccionar mi juego dentro del sistema del equipo.

—¿Su opinión sobre su entrenador?

—Me parece un hombre que conoce su oficio y sobre todo una persona cordial con todos los jugadores. Me está ayudando mucho y le estoy muy agradecido.

—Usted no conoce a fondo nuestro baloncesto, pero ¿qué jugadores compatriotas suyos le ha impresionado más?

—Ed Jonhson, del Manresa, y Guyette, del Barcelona.

—¿... Y Costello?

—También, aunque el «pivot» badalonés no es un encestador nato. Lo suyo es ser un gran director de juego y defender muy bien.

—¿Superará el Basconia este bache?

—Eso esperamos y, por nuestra parte no quedará. Ahora, vamos a entrar en una fase de menos dificultades y quizá podremos mejorar nuestra clasificación.

—¿Veremos a su equipo fuera de la zona de descenso?

—Si todo va bien, dentro de cuatro o cinco jornadas. Pero también estamos pendientes de lo que hagan los demás clubs de nuestro nivel.

En el Basconia nadie ha perdido la «cabeza» por la deficiente marcha inicial. Entre todos están arrimando el hombro para salir del atolladero. El «pivot» americano puede ser un remedio de urgencia a los males que aquejan al conjunto de Vitoria. El tiempo será juez implacable, que dictará el veredicto definitivo.

J. M. FERNANDEZ

baloncesto

Terminaron los octavos de final de la Recopa

126-64: El Juventud descargó otro alud de canastas sobre el modesto Boroughmuir

JUVENTUD, 126 (57). 55 canastas de 76 intentos = 72,3 por ciento; 16 tiros libres de 17 lanzados; 20 faltas personales; ningún jugador eliminado. Bosch, 10; Costello, 10; Buescher, 22; Filbá, 12; Santillana, 11 (alineación inicial); Fernández, 15; Margall, 20; Mulá, 19; Cairó, 21; Ferrer, 6.

BOROUGHMUIR, 64 (34). 28 canastas de 76 intentos = 36,8 por ciento; 8 tiros libres de 19 lanzados; 16 faltas personales; ningún jugador eliminado. Wilson, 4; McInnes, 22; Capoldi, 6; McAlpine, 8; Paterson, 6 (alineación inicial); Owens, 10; Gilles, 8; Browns, 0.

Arbitraje fácil, sin la menor complicación, del italiano Solanghi y del francés Yarey.

x x x

El resultado del encuentro, perfectamente acorde con las previsiones, lo dice todo: dice, en primer lugar, que fue un partido sin historia, en el que Juventud y Boroughmuir, en un enfrentamiento rotundamente desigual, estuvieron evocando durante los cuarenta minutos la imagen de la lucha entre el gato y el ratón, y no hace falta decir quién asumía el papel de felino y quién el de rodeor...

El Juventud sacó inicialmente su equipo de «Recopa»: Bosch, Costello, Buescher, Filbá y Santillana. Los escoceses variaron ligeramente la formación inicial que habían sacado en Edimburgo: G. Wilson ocupó el puesto de su hermano John, completando el quinteto McInnes, Capaldi, McAlpine y Paterson. Los dos equipos emplazaron defensa individual, sin demasiada presión. Pese a tener unos comienzos desvaídos, con numerosas pérdidas de balón y errores en el pase, el Juventud no halló grandes dificultades para adelantarse en el marcador, que a los 5 minutos señalaba un premonitorio 15-6. Cinco minutos más tarde, en el 10, la ventaja costeña era ya de 30-10. El índice de tiro de los badaloneses había ido mejorando ostensiblemente, estableciéndose un rotundo contraste entre la cada vez más pujante fuerza realizadora de los verdinegros y la endeblez atacante de los escoceses, de los que únicamente Owens, que había sustituido a Wilson en el minuto 9, destacó con un óptimo balance de cuatro intentos sin fallo. McInnes, con todo, sería el hombre más positivo del Boroughmuir, pese a que de su custodia se encargaba Filbá.

El 57-34 con que se cerró el primer tiempo era todo un presagio del diluvio de canastas que iba a descargar el segundo tiempo. La positiva labor de Bosch y Costello, ambos con 5 de 5, de Buescher (4 de 6 y 4 de 4 en tiros libres), y la efectividad cifrada en promedios menos óptimos de Santillana (5 de 8) y Filbá (3 de 8) habían sentenciado ya este encuentro justo en su mitad.

Sólo dos cambios efectuó Meléndez en la formación inicial durante el primer tiempo: Fernández sustituyó a Santillana en el minuto 12, y Margall a Costello, en el 14.

Estos dos jugadores, y Cairó, Filbá, y Mulá. Con estos hombres en pista, el juego cobró un superior dinamismo y el partido, en consecuencia se animó considerablemente. Menudearon las jugadas vistosas y las canastas iban incrementándose a un ritmo vertiginoso. En el minuto 7, con 78-40, Ferrer sustituyó a Filbá. Se trata de permitir a todo el elenco tomar parte en este festival de canastas. A los 10 m., Buescher volvía, en sustitución de Fernández. A todo esto, los escoceses fueron haciendo frecuentes relevos pero sin que el «standard» de su juego mejorase lo más mínimo. Mucho entusiasmo, eso sí, y un visible empeño por salir lo mejor librados posible de esta aventura, pero sin el necesario respaldo de la clase.

En el Juventud, las figuras más relevantes de este brillante período final fueron Mulá, que con 9 canastas de otros tantos intentos, sellaría una actuación sencillamente sensacional, y Margall, que consiguió 8 canastas de 11 intentos, además de 4, de 4 tiros libres. El menor de los Margall y Lauro Mulá, en un incontenible «crescendo» atacante, barrieron literalmente a los defensores escoceses, en un final de partido de auténtica apoteosis. A las consabidas voces de «Queremos cien» correspondieron pronto los jugadores locales alcanzando esa cota cuando en el reloj quedaban todavía 7 minutos y en ellos, la posibilidad de que, no contento con ello, el público ampliase su petición a un «queremos ciento cincuenta...». Pero no. Con ese abrumador 126-64, se dio por satisfecho. Y más que por el tanteo en sí, por la belleza de las muchas jugadas con que fue elaborado.

Se acabaron, pues, las facilidades. A partir de ahora, en los cuartos de final, será cuando empiece, de verdad, la Copa de Europa de Campeones de Copa.

Manuel ESPIN

OTROS RESULTADOS

Villeurbane-Trend Viena	96-74
Forst Cantu-H. Goteborg	107-85
COPA KORAC	
Alco Bolonia-Panionios	89-58
I.B.P. Roma-Aris Salónica	118-68
Slavia Praga-Ijsboerke	95-69
Besitkas-Steaua Bucarest	84-66

Hoy, fin de la fase previa de la Copa de Europa

Jornada de trámite para R. Madrid, T. S. K. A., R. Malinas y Maccabi

Con los partidos previstos para hoy finalizará la fase previa de la Copa de Europa. Para algunos equipos esta última jornada no pasa de ser un mero formulismo con el que quedará refrendada una calificación virtualmente consolidada. Son éstos el Real Madrid, vencedor por amplios tanteos en todos sus encuentros y que hoy, en Lugano, contra el Federale, podría incluso el lujo de perder, cosa que no es de creer que suceda, sin que de ello se resintiese su condición de ganador de grupo y, por ende, calificado para la fase de cuartos de final; el TSKA de Moscú, que en Estocolmo, frente al Alvick, debe conservar su condición de invicto; el Racing de Malinas, cuya calificación está asegurada, aun habiendo perdido en la última jornada frente al ASPO Tours y aunque perdiese hoy en Viena frente al Sefra, y el Maccabi, de Tel Aviv, que obtuvo su virtual clasificación merced a la derrota encajada por el decepcionante Sinudyne en Atenas, ante el Olimpiakos.

Hay sólo dos incógnitas por despejar. Una, la calificación del Mobilgirgi, bastante probable gracias a la doble circunstancia de haber ganado en Estambul, al Eczacibasi, en cuya pista no lograron ganar los alemanes del Leverkuseen. El choque Mobilgirgi - Leverkussen, el más interesante de esta jornada, ha de darnos al vencedor de grupo, y todo parece indicar que el Mobilgirgi, con sus ases Morse y Meneghin recuperados, contará con las mayores probabilidades de calificarse para la siguiente fase.

La otra incógnita reside en el grupo «F» del que se retiró el Gezira, de El Cairo. El Partisan, que hoy debía jugar contra los egipcios queda, pues, inactivo —de ahí que Zeravica haya podido realizar esta escapada a nuestra ciudad— y su suerte depende del resultado que se dé en el único encuentro del grupo, Akademic Sofía - Spartak de Brno. De ganar los checos, éstos serían los vencedores del grupo. De ser, en cambio, los búlgaros los ganadores de este encuentro, el primer lugar sería para el Partizan, a menos que la victoria del Akademik sobre el Spartak se produjese por una diferencia de 62 puntos, cosa que se nos antoja punto menos que imposible. — *M. E.*

PARTIDOS PARA HOY

GRUPO «A»

Sanichaufer - Eczazibas
Mobilgirgi - Leverkussen

GRUPO «B»

Cinzano - Sporting Lisboa
Federale - Real Madrid

GRUPO «C»

Playhonka - Wisla Cracovia
Alvik - TSKA Moscú

GRUPO «D»

ASPP Tours - K. Amsterdam
Sefea Viena - Racing Malinas

GRUPO «E»

Dinamo Bucarest - Olympiakos
Sinudyne - Maccabi

GRUPO «F»

Akademic Sofía - Spartak Brno

Copa Liliana Ronchetti

76-72: Victoria insuficiente del Mataró sobre el Aalst

Muchas veces, los nervios juegan malas pasadas. Este «dicho» lo hemos escuchado reiteradamente y en esta ocasión se puede aplicar perfectamente al Mataró, que con un poco más de aplomo y serenidad pudo haber realizado ese milagro que el poco público asistente al partido esperaba.

De salida, el cuadro belga se adelantó en el marcador manteniendo con firmeza y continuidad su ventaja, gracias a la mayor envergadura de sus jugadoras que superaban en los tableros a sus rivales. No obstante, gracias al genio de las hispanas, el marcador dio el vuelco a mitades de este primer «round» del «match» y el Mataró llegó a tener una ventaja de seis puntos, aunque la alegría duró poco porque las belgas en un apretado «rouch» volvieron a dejar las cosas momentáneamente donde debían estar dado el juego de ambos conjuntos. No obstante, el primer tiempo finalizó con un 41-36 que daba cierta esperanza de cara a la segunda mitad.

Tras la reanudación, el Mataró apretó el gas, y así a los siete minutos la ventaja había aumentado considerablemente (53-41), pero nuevamente la sensacional actuación de la polaca Wasielewski bajo los aros y la dirección oportuna de la base Lleonard llevaba nuevamente a un tanteo más apretado. Pese a todo, el cuadro local dio aún unos últimos coletazos y volvió a aumentar su ventaja a doce puntos, para desfondarse finalmente y rendirse a la superioridad evidente del Aalst, que demostró ser sin ninguna duda un mejor rival.

P. G.

FICHA TECNICA

MATARO: 76 (41), 29 canastas de 63 intentos, 18 tiros libres de 28 lanzados. 20 faltas personales. Ninguna jugadora eliminada. Anotadoras: Epalza, 28; Famadas, 0; Sánchez Candamio, 10; Fraile, 17; Olga, 2. (Equipo inicial), Balagué, 10; Llobet, 7 y Cot, 2.

D.B.C. AALST: 72 (36), 25 canastas de 59 intentos, 22 tiros libres de 38 lanzados. 24 faltas personales. Ninguna jugadora elimina. Anotadoras: Rommel, 19; De Luick, 9; Serrón, 10; Wasielewski, 19; Lleonard, 9. (Equipo inicial), Van der Stock, 6 y De Schrijver, 0.

OTROS RESULTADOS

Celta-Toulonnais	51-55
Marbourg-Montferrad.	52-50
Leverkusen-Le Logis	77-55
Bucarets-Tel Aviv	82-53
Lokomotiv-Lodz	72-52
Southgate-Bayer	65-54

Campeonato de la NBA

BARRY MARCO SU PUNTO NUMERO... ¡20.000!

Nueva York, 24. (Servicio Especial.) — Rick Barry, del «Golden State Warriors» de Oakland (California), marcó su punto número 20.000 durante el encuentro del Campeonato de la NBA que su equipo ganó al «Bravos» de Buffalo por 130 a 93.

Barry iguala así en ese fantástico tope a John Havlicek, del Boston Celtics, el otro único jugador en activo que figura en el club de «los 20.000 puntos».

El Rockets de Houston derrotó por 127-126 al Kings de Kansas City en un encuentro apasionante, que se resolvió en un tiempo extra. John Johnson, del Houston, que marcó 30 puntos, logró la canasta de la igualada a diez segundos del final del período reglamentario. El máximo encestador del choque fue Ron Boone, del Kansas, con 37 puntos.

El «Bullets» de Washington venció al Spurs de San Antonio por 109-103. Phil Chenier, que marcó 34 puntos, logró transformar 16 de los 22 tiros que lanzó.

El Pistons de Detroit se impuso al Boston Celtics por 116 a 110. Bob Lanier, del Detroit, logró 40 puntos y Kevin Porter, estableció un récord de 20 asistencias. Es la octava victoria del Piston en los nueve últimos encuentros.

El Filadelfia 76 se impuso al Hawks de Atlanta por 123 a 106. El Atlanta llevaba ventaja de 85-84 al comienzo del cuarto tiempo, pero el Filadelfia, conducido por McGinnis, consiguió anotarse en los siguientes minutos 21 puntos contra 6 de sus rivales, canalizando así su éxito. Doug Collins marcó 33 puntos, McGinnis, 26 y Julius Erving, 22.

El Nicks de Nueva York batió al Nuggets de Denver por 120 a 115. El Nuggets, pese a los 35 puntos de David Thompson, sufrió su tercera derrota en la competición.

El Knikcs tuvo sus mejores hombres en John Gianelli (19 puntos) y Walt Frazier (18).

Kareem Abdul-Jabbar logró 33 puntos y se aseguró 15 rebotes durante el partido que Los Angeles Lakers ganó al New York Nets por 69-91.

Resultados de la jornada del martes:

Portland, 121 - Buffalo, 98.
Kansas, 106 - Atlanta, 83.
Seatle, 115 - Milwaukee, 106.
Phoenix, 101 - Chicago, 95.
N. Orleans, 97 - Cleveland, 92.

Las clasificaciones quedan así:

LIGA ATLANTICA: Filadelfia, 9 victorias y 5 derrotas; Boston, 8 y 6; N. York Nicks, 9 y 7; Buffalo, 7 y 9; N. Y. Nets, 6 y 10.

LIGA CENTRAL: Cleveland, 11 y 4; Houston, 8 y 5; N. Orleans, 9 y 7; San Antonio, 8 y 7; Washington, 7 y 7; Atlanta, 5 y 11.

LIGA MEDIO OESTE: Denver, 10 y 3; Detroit, 10 y 7; Kansas, 8 y 9; Indiana, 6 y 9; Chicago, 2 y 9; Milwaukee, 2 y 15.

LIGA PACIFICO: Portland, 9 y 4; Seatle, 10 y 7; Golden State, 7 y 7; Los Angeles, 7 y 7; Phoenix, 4 y 8.

Copa de Europa femenina

EL EVAX, A CONFIRMAR SU VICTORIA DE DUSSELDORF

PARTIDOS PARA HOY (VUELTA)

EVAX - Dusseldorfer,	69-39
Sport Bucarest - Wisa,	75-78
S. Giovanni - Bundeslanderver,	72-64
Maccabi - Estrella Roja,	55-95
Alejandría - Akademik,	20-99
Clermont Ferrand - Ami-	

El campeón español de baloncesto femenino, Evax de Barcelona, hoy en la cancha del Hospitalet, debe obtener el pase definitivo a los cuartos de final de la Copa de Europa. Recibe al Dusseldorfer, pero con 30 puntos de ventaja lo que le da prácticamente como resuelta la eliminatoria.

Las jugadoras del Evax a juzgar por lo que Juan Todoli, su entrenador, decía, teóricamente tienen los dos pies en la siguiente ronda ya que muy mal tendría que irles para quedar apeadas y no es que las germanas sean flojas, al contrario cuentan con varias internacionales en sus filas, pero en su cancha no tuvieron su día.

El cinco español para este encuentro contará con toda su plantilla y luego a esperar el sorteo de grupos que habrá de enfrentar as a los más grandes equipos europeos.

M. C.

El motivo de la no celebración del Helios - Bosco

La Coruña, 24. (Alfil). — Parece ser que el encuentro de Liga de baloncesto de Segunda División Nacional entre el Helios de Zaragoza y el Bosco de La Coruña no llegó a jugarse por un fallo de un miembro de la Federación Española de Baloncesto.

Noticias llegadas a La Coruña indican que la carta autorizando el cambio de fecha y horario del encuentro de referencia (oficialmente señalado para el domingo pero adelantado al sábado a petición del Helios), pero un fallo administrativo ha motivado que la carta dirigida al equipo coruñés viajase a otras latitudes.

Efectivamente la carta, en cuyo sobre figuraba lo siguiente: «Señor presidente de la Federación Coruñesa de Baloncesto. — Plaza de Lugo, 10, tercero. — Córdoba» fue primero a Córdoba y desde dicha ciudad andaluza fue reexpedido a La Coruña llegando a la sede oficial de la Federación Provincial ayer martes.

balonmano

Torneo Internacional de Tiflis

14-20: DIGNO DEBUT DE ESPAÑA ANTE LA U. R. S. S.

NUESTRO EQUIPO TUVO DIEZ MINUTOS ARROLLADORES EN EL PRIMER TIEMPO

Tiflis, 24. (Crónica de nuestro enviado especial, X. VENTURA.)

España ha perdido frente a la URSS por 14-20 en el primer partido del Torneo Internacional de balonmano disputado en el Palacio de Deportes de esta ciudad ante unos 600 espectadores, la mitad de su aforo.

El torneo debía haber debutado ayer martes, pero el retraso en la llegada de los equipos, por defectos en los enlaces aéreos desde Moscú, obligó a los organizadores a posponer hasta el inicio de la competición. El equipo de España fue una de las víctimas del retraso, pues no pudo llegar hasta el aeropuerto de Tiflis hasta las 4.30 de la tarde, es decir dos horas después del horario fijado en el programa para su encuentro contra la URSS.

ALINEACIONES Y GOLEADORES

ESPAÑA. — 14 (7): Pagoaga (Perramón), Albizu (2, uno de penalty), Novoa (1), De Andrés (6, uno de penalty), López Balcells (3), Mario. Equipo inicial. En la segunda parte actuaron Andreu, Cecilio (1) y Morante.

El equipo español lanzó 42 tiros a puerta (18 y 24) y transformó dos de los «seis penalties» que tiró. Albizu falló dos, y De Andrés y Cecilio uno cada uno. De Andrés fue expulsado por dos minutos.

URSS. — 20 (10): Kocherguin (Tomin), Maximov (3), Ilin (2), Kravszov (3), Gasin (8, tres de penalty), Kusnerov (1), Chernishev (1). Equipo inicial. También jugaron Feyukin, Ampilogov (1), Chikariov (1), Nikulenas.

Los soviéticos lanzaron 37 tiros a puerta (18-19), y transformaron tres de los cuatro «penalties» que tiraron. Ampologov falló el que le tocó en suerte. Un expulsado: Kusnerov.

ARBITROS. — Los suizos Kesler y Maier. Aunque perjudicaron en algunas decisiones a España, su trabajo fue correcto en líneas generales.

BUEN RESULTADO

La derrota por seis goles ante la URSS se puede considerar como un excelente resultado, tanto más si se recuerda que en Barcelona, la URSS nos había batido por ocho de diferencia. Esta tarde, la cosa aún pudo resultar mejor, pues se fallaron cuatro «penalties», se estrellaron tres balones en los postes y se le anularon dos tantos a nuestro equipo.

Lo mejor a nuestro juicio ha sido la excelente labor defensiva de España que utilizó el sistema de 3-2-1 con los extremos muy presionantes. Sobre ese sistema, nuestra selección ha tenido momentos muy felices, especialmente diez minutos arrolladores en el primer período que le permitieron pasar de un 9-3 a un 9-7. En la segunda mitad, no hubo ninguna remontada espectacular aunque en líneas generales la actuación de los españoles ha tenido un buen nivel.

Las mejores individualidades han sido De Andrés, Pagoaga y Cecilio, que hizo un excelente debut aunque acusera un poco los nervios en los primeros minutos. López Balcells y Andreu actuaron en una línea correcta, siendo más irregulares los demás, con alternativas en su rendimiento, aunque en conjunto creemos sinceramente que todos han brindado un excelente partido que ha sorprendido a los técnicos locales y en algún momento a sus propios jugadores.

Cecilio, con su 1 m. 97 cms. de estatura ha impresionado en algunos de sus remates en contraste con el gigante soviético Nikulenas, de 2 m. 02 cms. de estatura que siempre se mostró muy torpón en todas sus intervenciones.

Perramón jugó en el segundo tiempo, con alguna vacilación al principio y con su soberbia seguridad después. Hay que hacer la aclaración de que el hecho de que Pagoaga actuase en el período inicial se debe al deseo de nuestro seleccionador de encontrar un segundo guardameta fijo en el equipo. Si vale por lo de hoy, Pagoaga es ese segundo portero pues tuvo intervenciones de muchísimo mérito, dignas de aplauso.

La selección soviética ha actuado muy bien, con un doble pivot, y defensa de 6-0, con una firmeza de ritmo y una seguridad en la acción que sólo ha sido alterada por aquella furiosa reacción española del primer tiempo de que ya les hemos hablado.

LOS OTROS PARTIDOS

Subrayado este buen inicio español, digamos que los resultados de los otros partidos de la jornada han sido:

URSS (junior) - Rumania, 22-22.

Yugoslavia - Polonia, 25-25.

Alemania Or. - Georgia, 27-22.

Mañana, jueves, España se enfrentará a Yugoslavia y el viernes a Polonia. En virtud del retraso sufrido en el programa, la fase final se disputará el domingo y lunes.

La calidad del balonmano que hemos presenciado en esta primera jornada ha sido más que aceptable y los partidos muy espectaculares como se derivan de sus resultados. Terminemos diciendo que el tiempo aquí es más que aceptable.

FEDERACION CATALANA DE FUTBOL

75 ANIVERSARIO

Jueves, 25 noviembre, a las 15'15 horas

CAMPO DEL FABRA Y COATS

Torneo de Selecciones Provinciales de Juveniles

SELECCION BARCELONA - SELECCION GERONA

NOTA: La entrada es GRATUITA mediante invitación que puede solicitarse en las oficinas de la Federación Catalana de Fútbol, plaza de Cataluña, 16, pral.

en el frío a todo gas

Ciertamente el rival del Barcelona en la Copa de la UEFA no era de primer plano. Pero al margen del 0-3 con que el Barcelona saldó su visita a Vaxjoe (y prácticamente, la eliminatoria), lo importante es que el cuadro azulgrana dio una magnífica impresión de poder, confirmando la aureola de que llegó precedido y, sobre todo, que la máquina del conjunto parece definitivamente engrasada para las mayores y más ambiciosas empresas. En el frío nórdico, hubo, en fin, un Barcelona a todo gas. Un Barcelona que el aficionado espera ver ahora en la Liga y en primer lugar contra el líder, el Valencia, el próximo domingo. En la imagen, la alegría de Clares después de marcar el tercer tanto en el partido del miércoles. (Telefoto Cifra.)

Fecha histórica en nuestro balonmano:

24-22: España venció a Yugoslavia

El Mundo Deportivo

FUNDADO EN 1906

10 pts.

Año LXXI — Número 16.536
Barcelona, viernes, 26 de noviembre de 1976

OJD DIFUSIÓN PUBLICO

Por conducción urgente se incrementa el precio de este ejemplar en 1 peseta en Baleares, Canarias, Madrid, Sevilla, San Sebastián, Málaga, Valladolid, El Ferrol, Almería, Santander, Valencia, Gijón, Oviedo, Granada, Salamanca, Alicante, Ceuta, Tánger, Elche, Lorca y Pamplona

Copa de Europa de baloncesto

92-112: EL MADRID SE IMPUSO EN LUGANO

Lugano, 25. (Alfil). — El Real Madrid derrotó al Federale Lugano por 112 a 92, en partido disputado hoy en esta ciudad suiza, correspondiente al «Grupo B» de los cuartos de final de la Copa de Europa de Baloncesto.

Al descanso se llegó con ventaja madridista por 60-49.

Disputó hoy el Madrid el último partido de la «liguilla» de su grupo y, como en anteriores ocasiones, el triunfo correspondió al cuadro que prepara «Lolo» Sáinz.

El partido, jugado en el polideportivo «La Guerra», de Lugano, con capacidad para unas 1.500 personas, pero que acudieron casi 2.000, resultó muy competido y emocionante, porque el Lugano quería quedar bien ante su público y porque, en ocasiones el equipo de casa se situó a tan sólo un punto del Real Madrid.

Los campeones españoles tuvieron hoy una espléndida y afortunada actuación, ya que por una parte el público no dejó un instante de animar a su equipo y, por otra, los árbitros, algo nerviosos, barrieron en todo momento para los de casa, pero tuvieron el acierto de no influir en el resultado final.

Pero estos dos impedimentos no fueron óbice para que el Madrid se despegase en seguida en el marcador y fuese por delante hasta el final del encuentro.

El Madrid, de salida, defendió al hombre, marcando muy encima a los mejores elementos de los helvéticos, que resultaron ser, como en el partido disputado en el Pabellón Polideportivo del Real Madrid, el norteamericano Johnson y el mexicano Manuel Raga.

Pero, como siempre, allí estaba Brabender para marcar al mexicano, y salvo en algunas ocasiones, el madridista pudo con Raga.

Corbalán supo muy bien dirigir a su equipo y llevar contraataques rapidísimos que desconcertaba una y otra vez a los suizos. Walter tuvo su noche inspirada y logró 32 puntos.

REAL MADRID: Brabender (25), Vicente Ramos (5), Cristóbal (9), Walter (32), Corbalán (4), Luyk (21), Cougharan (16).

FEDERALE LUGANO: Picco (10), Johnson (30), Cedvaschi (2), Betschart (16), Dizerens (2), Nicolet (6), Raga (26).

OTROS RESULTADOS

Espoo - Wisla Crac.	81- 80
Mobilgirgi V. - Leverk.	96- 80
Dudelange - Ecoacibasi	89- 93
UBSC Viena - Racing M.	68- 69
Aspo T. - Amstelveen	121-100
Sinudyne B. - Maccabi	76- 60
Alvik - TSKA Moscú	82-100

La Recopa, con un panorama menos rosado para la «Penya»

MELENDEZ: «Estos partidos tan fáciles no sirven ni como entrenamiento»

Cubierta, con absoluta facilidad, la etapa previa de la Recopa, el Juventud se dispone ahora a afrontar otra fase en la que, cualesquiera que sean los adversarios que le toquen en suerte, no habrá ya margen alguno para volver a gozar de ese «dolce far niente» de qua ha disfrutado en sus partidos contra los holandeses del Buitoni y los escoceses del Boroughmuir.

Hasta ahora —asiente José María Meléndez, el «coach» verdinegro—, todo ha sido fácil, tal vez demasiado fácil. Estos partidos en los que el adversario presenta tan poca resistencia yo diría que no sirven para nada y que, incluso, son contraproducentes cuando hay en perspectiva otros compromisos realmente serios como los que nos aguardan en la fase de cuartos de final. Con tantas facilidades, llega un momento en que los jugadores se ven dominados por la sensación de que no tienen a nadie enfrente. Como entrenamiento y rodaje, insisto, estos partidos no tienen ninguna utilidad.

Llegado a este punto de la Recopa, y tras las seis jornadas que se llevan jugadas en la Liga, el momento parece oportuno para el análisis de la conducta del equipo.

Estoy francamente satisfecho —opinó Meléndez—, de la actuación global del equipo, su infortunado partido de Hospitalet. Estoy contento de cómo han venido respondiendo todos en los entrenamientos, del espíritu de equipo que les une a todos. Todo, en fin, está funcionando de forma plenamente satisfactoria y el equipo está ganando progresivamente en cohesión y, consiguientemente, en rendimiento.

En este punto se imponía una pregunta sobre el rendimiento que está dando el americano Mike Buescher; concretamente sobre si responde éste a las esperanzas que se pusieron en su fichaje.

Opino que sí y creo que nos puede prestar una positiva ayuda en determinadas facetas del juego, concretamente en rebote y en defensa. Es un hombre de una fortaleza fuera de serie que puede ser extraordinariamente útil en los partidos que se aproximan, en los que se luchará muy duro. Aparte de eso, estimo que estando él en pista, Santillana y Filbá corren menos riesgo en personales.

La próxima fase, de cuartos de final, será, sin duda alguna, infinitamente más difícil que la que acaba de cerrarse. ¿Cuáles son los equipos que preferiría tener por adversarios de grupo?

Meléndez meditó unos segundos.

Todos serán muy fuertes, por lo que se hace difícil elegir. Si esto fuese posible, quiero decir que si no hubiese sorteo y nuestro grupo pudiera hacerse a mi gusto, quizás optaría por el Cinzano, el Radniki y el Villeurbanne. Frente a estos equipos tendríamos, creo, la posibilidad de hacer ni que fuese un segundo puesto, que clasifica igualmente para las semifinales. Esto, naturalmente ya no sería tan probable de vernos metidos en un grupo donde estuviesen el Spartak de Leningrado y el Forst Cantú.

Mañana, sábado —concluyó—, saldremos de dudas después del sorteo.

La proximidad del partido de Liga, contra el Cotonificio, hacía de él tema obligado.

—¿Qué ocurrirá mañana, en el antiguo feudo de la Penya»?.

—Lo previsible. Que el Círculo nos pondrá las cosas muy difíciles en un partido que lo será mucho más por el clima que lo envolverá. Será, no se dude, toda una prueba de fuego para nosotros. Confío, sin embargo, en superarla satisfactoriamente.

Quería decir sin chantajearse...

Manuel ESPIN

Copa de Europa femenina

96-64: EL EVAX SE IMPUSO DE NUEVO AL DUSSELDORFER

FICHA TECNICA: EVAX: 96 (48), 39 canastas de 81 intentos, 18 tiros libres de 29 lanzados, 24 faltas personales. Mercedes Castillo salió por 5 faltas personales. ANOTADORAS: R. Castillo (18), Navio (17), M. Castillo (6), García-Alcaraz (24), Martínez (16). (Equipo inicial), Bobé (105), Sans (3), Rosell (2) e Ibáñez (0).

DUSSELDORFER: 64 (29), 20 canastas de 66 intentos, 24 tiros libres de 39 lanzados, 12 faltas personales. Ninguna jugadora eliminada. ANOTADORAS: Reuter (4), G. Fuliner (8), Herdelberger (5), Kiesling (16), Bistromowitz (24). (Equipo inicial), Borker y Haladyn (7).

El Evax ya está clasificado para los cuartos de final de la Copa de Europa de baloncesto femenino. Teóricamente, con los 30 puntos de ventaja que sacó en su desplazamiento a Alemania el cinco español tenía bien atada la eliminatoria, pero ayer en Hospitalet, superó al representante germano por 32 puntos, con un resultado más que satisfactorio ya que el encuentro finalizó con 96-64 en el marcador.

Las jugadoras barcelonesas, a los cinco minutos de juego tenían un discreto 10-7, que fueron remontando con suma tranquilidad, de ahí que a los diez minutos con un 25-13 se despegaran, a los quince estaban 38-23 y ya al final del primer tiempo la ventaja quedó en casi veinte puntos 48-29, la trayectoria del partido estaba bien demarcada. Durante los primeros cinco minutos del segundo período, llegó una buena reacción del cinco visitante que tuvo en —su americana— Jo-Ellen Bistromowitz a la mejor de su cuadro, bien secundada por Gisela Kiesling, al Evax no lo paró nada y a partir del 57-46 que ondeó a los 30 minutos, fue afianzándose el equipo vencedor que contó en todos sus puestos con auténticas luchadoras, en especial el cuarteto Fina García, Alcaraz que fue la máxima encestadora, Rosi Castillo, Conchi Navio una directora perfecta en esta confrontación y en Katy Martínez, sin desmerecer al resto de jugadoras que a excepción de Espinosa, salieron a lucir.

Nuestro representante redondeó la eliminatoria en el transcurso de los 10 últimos minutos que con un 65-46, pasó a un 78-53 y aunque quizás se llenó de personales tras el afán de marcar a la figura del Dusseldorf, sólo salió Peque Castillo, de la cancha.

En definitiva pues, fue un buen partido el visto en el San José Obrero de Hospitalet. Un encuentro que arbitraron los colegiados Rebelo de Portugal y Montella de Italia sin ningún problema y esto que se jugó a muy buen ritmo. Esta victoria puede dar al Evax el justo acicate para seguir compitiendo en este «eurobasket» junto a los más grandes equipos continentales.

M. C. HERNANDEZ

OTROS RESULTADOS

San Giovanni-B. Viena	99-45	A. Sofía-Alejandría	107-39
IEFS Bucarest-Wisla C.	74-70	Clermont U.-Amicale M.	81-48

Campeonato de la N.B.A.

El Celtics tendrá problemas para renovar el título

Nueva York, 25 (S. E.). — El Boston Celtics, campeón el año pasado de la NBA, puede necesitar algo más que su orgullo para repetir el éxito este año.

El Celtics, con la ausencia de su gran jugador Dave Cowens, perdió por 116-102 contra el Philadelphia 76, líder del Grupo Atlántico.

Cowens pidió momentáneamente la baja del Celtics alegando que no «rendía lo que el equipo esperaba de él». Desde su marcha, el Celtics ha perdido tres de los cuatro encuentros que ha disputado.

Julius Erving, el mejor jugador del Philadelphia, logró 19 puntos, hizo seis asistencias y ganó ocho rebotes. En el Celtics destacaron Curtis Rowe, con 21 puntos y Jo-Jo White, con 20.

En Denver, el equipo local del Nuggets derrotó al Washington Bullets por 117 a 96. David Thompson, con 28 puntos, fue el máximo encestador mientras su compañero Bobby Jones logró 20 puntos y se hizo con 13 rebotes.

El Jazz de Nueva Orleans derrotó al Golden State por 117 a 94. Pete Maravich, segundo encestador del campeonato, logró 37 puntos y Aaron James, 25.

El Kings de Kansas City venció al Knicks de Nueva York por 100 a 98. Dos tiros libres finales de Brian Taylor, por falta de Wakt Frazier, dieron el triunfo al Kings.

En Búffalo, el Spurs de San Antonio derrotó al Búffalo Braves por 122 a 115. George Gervin se anotó 34 puntos y Larry Kenon 23. Adrian Dabtley fue el mejor del Búffalo con 32 puntos.

El Lakers de Los Angeles triunfó en Milwaukee, sobre el Bucks, por 117 a 114. Dos tiros libres de Kareem Abdul-Jabbar y otro de Kermit Washington dieron el triunfo a los visitantes. El Bucks vencía por 56-54. A cuatro minutos del final, el tanteo aún favorecía al Milwaukee por 112-103.

AL CERRAR

GALIANA, PRESIDENTE DEL COMITE DE FONDO

El hasta ahora presidente del comité de fondo de la Federación Catalana de Esquí, don José M. Galiana, ha sido designado nuevo presidente del comité nacional de la misma modalidad deportiva.

La confirmación de esta noticia, que se rumoreaba en las últimas horas en los ambientes deportivos locales, tuvo efecto, esta noche, en el transcurso de una rueda de prensa convocada por la Federación Catalana de Esquí.

llegan los bombarderos blancos

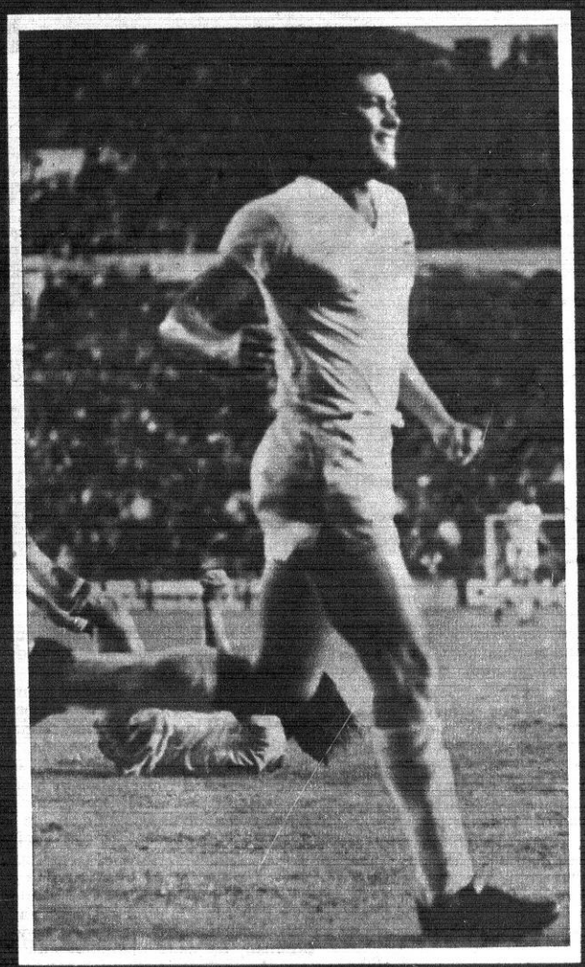

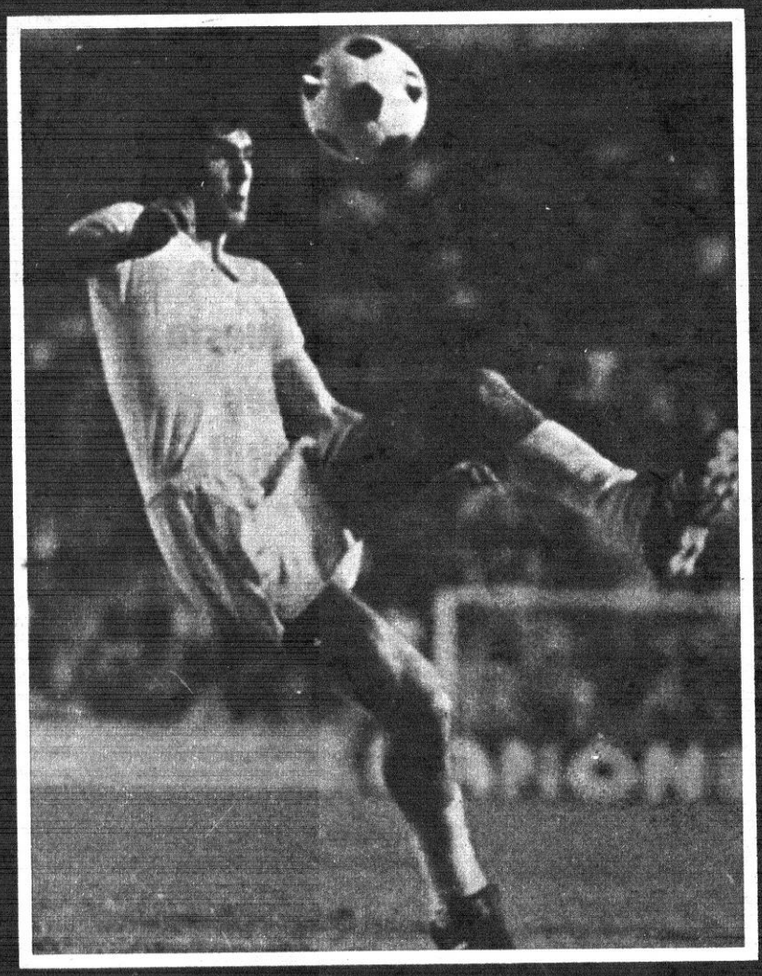

El Valencia es líder de la Liga gracias a la potencia extraordinaria de su ataque, que es el máximo realizador del Campeonato. Mañana, en el Camp Nou, el Barcelona tendrá que hacer frente a la amenaza de los bombarderos blancos, Diarte y Kempes, que han marcado 20 de los 24 goles que su equipo tiene anotados en el casillero positivo. Si tradicionalmente el Valencia siempre ha sido un rival difícil en el feudo azulgrana, esta vez la presencia en sus filas de rematadores poco corrientes dará al lance una espectacularidad realmente inusitada. El cuadro de Michels, catapultado por sus últimos excelentes resultados, tendrá que forzar el ritmo y agotar sus posibilidades para frenar al ataque blanco y desbordar al mismo tiempo su cobertura, a fin de adjudicarse los dos puntos de oro que estarán en juego. (Fotos Vidal.)

El Mundo Deportivo

FUNDADO EN 1906

10 pts.

Año LXXI — Número 16.537
Barcelona, sábado, 27 de noviembre de 1976

Por conducción urgente se incrementa el precio de este ejemplar en 1 peseta en Baleares, Canarias, Madrid, Sevilla, San Sebastián, Málaga, Valladolid, El Ferrol, Almería, Santander, Valencia, Gijón, Oviedo, Granada, Salamanca, Alicante, Ceuta, Tánger, Elche, Lorca y Pamplona

Liga Nacional de baloncesto

COTONIFICIO-JUVENTUD, CHOQUE DE LA JORNADA

El duelo de la rivalidad badalonesa polariza un altísimo porcentaje del interés de esta jornada que, en su conjunto, aparece como una de tantas, sin una acusada trascendencia. Este Cotonificio-Juventud, en efecto, es, visto desde un ángulo estrictamente catalán, el choque de mayor relieve y en él cabe perfectamente la posibilidad de que el Juventud tenga que bregar de firme para sortear el obstáculo que supone esta visita a su antiguo feudo. El Círculo, digo, el Cotonoficio, ha dado ya sobradas pruebas de la fuerza que irradia su equipo al cobijo de sus seguidores. El equipo de «Aito» goza ahora de la ventaja de que disfrutó durante años el Juventud: la de tener el público materialmente encima, con lo que esto supone como factor galvanizador del propio equipo y minimizador del poder del adversario.

Que el Juventud hallará en este encuentro no menos dificultades de las que halló el Barcelona hace unas semanas es algo de lo que podemos estar plenamente convencidos. Así, puede tenerse la seguridad de que el choque echará chispas, y aunque, en fin de cuentas, la lógica obliga a vaticinar una victoria verdinegra, ésta no se producirá sin un exhaustivo despliegue de aciertos y energía del Juventud. Puede verse, en fin, y estamos convencidos de que se verá, un gran partido, envuelto en un denso y apasionado clima.

Madrid y Barcelona, por su parte, tendrán una tarea relativamente fácil. Los madridistas han de visitar al Estudiantes en choque que, si en otras épocas pudo entrañar algún peligro para los blancos, en la actualidad, con el abismo que separa a ambos equipos, no puede inquietar ni al más pesimista de los seguidores madridistas. El Barcelona, ante el Valladolid, repetirá, muy probablemente, uno de sus frecuentes tanteos centenarios.

Manuel ESPIN

PARTIDOS Y ARBITROS

PRIMERA DIVISION

Sábado, 27 noviembre:

20.00 DISCOS - PINEDA, Gárate - Ballesteros
20.45 COTINIFICIO - JUVENTUD. Mariné - Gavaldá
19.30 ESTUDIANTES - REAL MADRID. Paez - Echarren
20.00 BARCELONA - VALLADOLID. Velasco - Bennasar

Domingo, 28 noviembre:

18.15 BREOGAN - Basconia. Baque - Fajardo
12.30 MANRESA - HOSPITALET. Santolaria - Vidal Relat

SEGUNDA DIVISION

Sábado, 27 noviembre:

20.00 AGUILAS - OBRADOIRO. García - Jimenez

Domingo, 28 noviembre:

12.30 CAJA RURAL - CASTELLAR. Ruiz - Arteseros
11.45 BOSCO - GRANOLLERS. Camacho - Pérez
12.15 MIRAFLORES - HELIOS. Santana - Chaves
20.00 C. A. U. - VALLEHERMOSO. Gómez - Pérez
12.15 LIRIA - NAUTO. Fernández - Montori
12.15 MOLLET - LA SALLE. Balasch - Muñoz

Segunda División

Granollers, con posibilidades de quedarse solo en cabeza

El Granollers tendrá en La Coruña, ante el Bosco, una oportunidad, en apariencia óptima, de afirmarse en el primer puesto que, por el momento, comparte con el Mataró y el Vallehermoso, aunque con la ventaja de que mientras estos dos últimos llevan jugados siete partidos el conjunto de Vicente Sanjuán ha disputado sólo seis. El Bosco coruñés, en una posición intermedia, más próxima de la cola que de la cabeza, parece ser un equipo abordable para los vallesanos, que podrían muy bien traerse dos positivos a casa. Podría darse también la circunstancia de que el Granollers se convirtiese hoy en líder único, ya que el Vallehermoso tendrá un difícil partido en Oviedo, frente al C. A. U., mientras el Mataró, por otra parte, gozará hoy de descanso.

Pisando los talones a los tres conjuntos que encabezan la clasificación se halla el Caja Rural, constituido, por el momento, en la gran esperanza del baloncesto canario, dado que el Náutico está siguiendo una línea un tanto insegura. El Caja Rural tendrá hoy un encuentro relativamente fácil con la visita de este Castellar que no acaba de levantar cabeza.

En Munich, sorteos, o acoplamientos, para las Eurocopas

MOBILGIRGI Y SPARTAK DE BRNO COMPLETAN EL SEXTETO DE CLASIFICADOS

En los locales de la FIBA, en Munich, se han dado cita para este fin de semana los representantes de los clubs calificados para la próxima fase de cuartos de final de las distintas versiones de las Eurocopas. Estarán allí, naturalmente, los representantes del Real Madrid y del Juventud para presenciar el sorteo, o el acoplamiento —que será más esto que lo otro— de partidos de las competiciones en que intervienen sus respectivos clubs.

Para los cuartos de final de la Copa de Europa —que se jugarán en forma de Liga, todos contra todos, a doble vuelta— se han clasificado: Racing de Malinas, Real Madrid, TSKA de Moscú, Maccabi, Mobilgirgi y Spartak, de Brno. Los cuatro citados en primer lugar tenían ya asegurada su calificación antes de jugarse este último encuentro. Los belgas del Racing rubricaron con evidente brillo su calificación venciendo a domicilio (68-69) al Sefra Viena, viendo así cumplido el lógico anhelo de rechazar toda duda acerca de los merecimientos con que se han adjudicado el primer puesto de su grupo.

El Real Madrid, por su parte, remachó su calificación con otra victoria centenaria, sumando con ella un total de 763 puntos, que arroja un promedio de 127 puntos por partido, lo que más que dar una idea de la exuberancia ofensiva de los madridistas indica la pobreza de medios de los equipos que completaron su grupo.

Los rusos del TSKA han seguido un camino paralelo al del Madrid: la misma condición de imbatidos y un parecido promedio de puntos por encuentro —116'6—. El Maccabi, que completaba el cuarteto de virtuales clasificados, hubo de cerrar su actuación con una derrota a manos del Sinudyne (76-60), la única encajada en esta liguilla que ha supuesto una fuerte decepción para los campeones de Italia.

Las dos únicas incógnitas que quedaban para esta última última jornada se despejaron a favor del Mobilgirgi, que venció al Bayer Leverkussen, por 96-80. La posición de los actuales campeones de Europa había llegado a ser difícil y no faltaban motivos para considerarles apeados. Pero la fortuna les tendió una mano disponiendo que el Leverkussen, ante el cual había sufrido el cuadro italiano una clara derrota, fuese a perder, contra pronóstico, en Estambul, ante el Eczazibasi. De esta forma, italianos y alemanes quedaban empatejados en el primer puesto. Su enfrentamiento entre sí, en la última jornada, sería decisivo para el primer lugar. El Molbilgirgi, con sus ases Morse y Meneghin recuperados, se lo adjudicó gracias a su victoria obtenida en este crucial encuentro.

El Spartak de Brno completa el sexteto de clasificados. El resultado técnico de su encuentro contra el Akademik, en Sofía, sigue siendo un insondable misterio. Lo único que se sabe es que los checos fueron los ganadores. El Partizan de Belgrado, el equipo de Zeravica, abrigaba la esperanza de una victoria de los búlgaros con la que el conjunto de Belgrado se hubiese visto aupado al primer lugar de grupo.

M. E.

LA LIGA EN LA MANO

	BARCELONA	BREOGAN	COTONIFICIO	DICO'S	ESTUDIANT.	HOSPITALET	JUVENTUD	R.MADRID	MANRESA	PINEDA	VALLADOLID	BASCONIA
BARCELONA	L				92-77 21-11				103-83 7-11			114-76 24/10
BREOGAN	87-104 31/10	I			73-65 17/10		81-99 14-11					
COTONIFICIO	78-82 14-11	102-71 24/10	G							83-81 31/10		
DICO'S		87-70 7-11	86-81 21-11	A		86-70 24/10						87-86 17/10
ESTUDIANTES				111-91 14-11	N				86-83 24/10		106-85 31/10	
HOSPITALET	108-117 17/10					A	69-69 31/10				88-73 14-11	
JUVENTUD							C		112-74 21-11		122-83 17/10	108-62 7-11
R.MADRID		123-74 21-11				122-78 7-11		I		89-59 17-10		
MANRESA			91-89 17/10	84-77 31/10				81-114 14-11	O			
PINEDA					91-82 7-11	101-73 21-11	90-96 24-10			N		
VALLADOLID			89-92 7-11					90-112 24/10			A	85-76 21-11
BASCONIA								97-108 31/10		102-80 14-11		L

5 FRENOS PARA UN VALENCIA LANZADO

MORA
MIGUELI
OLMO
AMARILLO
RAMOS

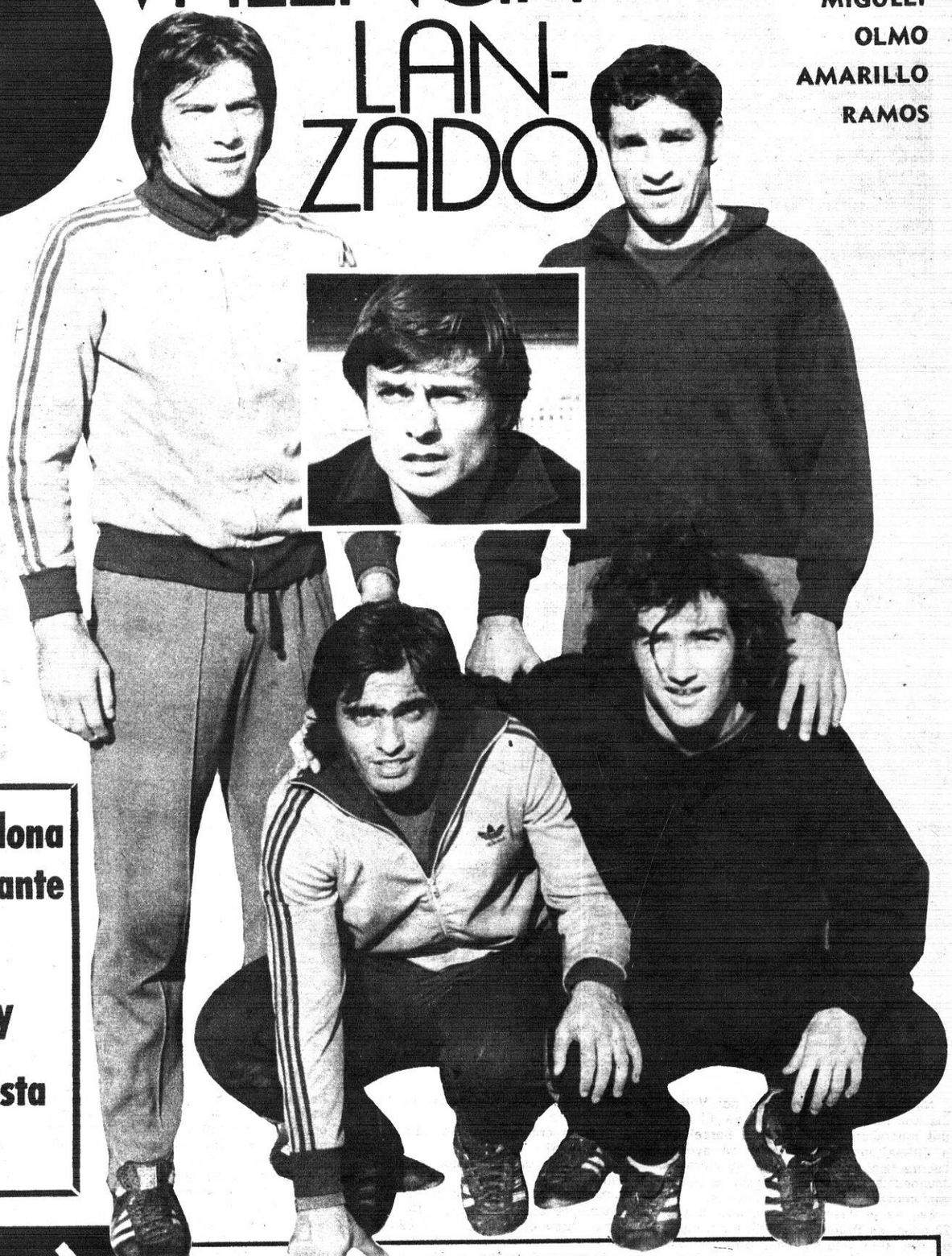

La cobertura menos batida del Campeonato se enfrenta esta tarde, en el choque más espectacular de la jornada liguera que será retransmitido en directo por TV, al ataque más goleador.
A los grandes alicientes generales del lance, se une esta confrontación particular no exenta de interés. Mora, Migueli, Olmo, Ramos y Amarillo serán los cinco frenos que el Barcelona opondrá a la velocidad rematadora de Diarte, Kempes y Rep, tres hombres que vienen haciendo estragos en las defensas contrarias.
(Foto García Monserrat.)

1-0: El Barcelona At. ganó al Levante

Perdimos con Italia en rugby

Orantes, finalista en Tokio

El Mundo Deportivo
FUNDADO EN 1906
12 PTS.
Año LXXI — Número 16.538
Barcelona, domingo, 28 de noviembre de 1976

Para el europeo de los pesados

COOPMAN, NO BUGNER, CASI SEGURO RIVAL DE URTAIN

Cada día que pasa parece más seguro que si Urtain ha de disputar el campeonato europeo de los pesos pesados, cuya candidatura se ganó a pulso el «morrosko», al vencer al italiano Dante Cane, el pasado mes de julio en Bilbao, no será ante Joe Bugner, el húngaro británico que se hizo con la corona al tumbar fácilmente al mediocre Richard Dunn.

Bugner, figura en la baraja de la organización del Madison neoyorquino y es indudable que las bolsas que pueden ofrecerle para una pelea con Ken Norton o George Foreman no pueden compararse, aunque le pagasen muy bien, con las que percibiría oor la exposición del título europeo, galardón al que por otra parte ya le concede poca importancia el gigantesco y rubiales magyar nacionalizado inglés.

Es necesario, pues, reconocer que hay que dejar a Joe Bugner que vuele más alto, merodeando alrededor del título mundial, y situar a Urtain en su lugar de candidato a la corona continental, soñando en su tercera y última intención de recuperarla, frente a quien la EBU crea que reúne más méritos para ponérsele delante.

Todo parece señalar ahora que el afortunado a optar a tal distinción, va a ser el belga Jean Pierre Coopman, un fiel represetnante de la escuela clásica de su país, al que cupo el honor de enfrentarse a Cassius Clay, con el título mundial en juego, con el resultado estrepitoso que se podía esperar, al ser puesto k. o., en el quinto asalto, por el «Loco de Louisville», porque como se presentía existía una abismal diferencia de clase entre ambos.

Tras merecido descanso, Coopman, sin perder la moral, porque ya sabía que poco o nada tenía que hacer ante Clay, ha ido ganándose de nuevo el lugar que ya tenía asignado en el boxeo de nuestro continente. Primero noqueó al modesto holandés Hennie Tohonen, en seis asaltos. Coopman no es un pegador nato pero sabe madurar a sus rivales hasta ponerles fuera de combate, como también hizo, a primeros de este mes, con el americano George Jerome, en cuatro asaltos. Y siguiendo con el programa de rivales norteamericanos, el pasado día 21, Coopman, tuvo una más difícil tarea con el tejano Cookie Wallace, al que batió a los puntos demostrando no obstante una bella forma que le permite abrigar ilusiones ante la disputa del título europeo. Digamos que el tal Cookie Wallace, que pertenece al mismo equipo que George Foreman, es un hombre experto que significó la prueba más dura sufrida por Coopman, dejando a un lado su pelea, tan desigual, ante Clay.

Será pues el belga, casi seguro, el contrincante que deberá encontrar Urtain, para cubrir el trono europeo porque, actualmente, en el precario mosaico de los pesos pesados continentales, es de lo más notable. Muy inferior a Bugner, eso sí; pero al que nuestro «morrosko» debe tomarse muy en serio si siente verdaderos deseos de vencer...

J. CANALIS

«EL MINUTO DE DESCANSO»

● *En la próxima convención que el Consejo Mundial de Boxeo celebrará en Las Vegas, del 8 al 12 de diciembre, se propondrán ciertas modificaciones al reglamento en lo relacionado a los árbitros y jueces que actúen en peleas valederas para campeonatos mundiales. La intención es eliminar definitivamente a los árbitros designados por las Federaciones locales y designar a los de otros países para evitar los escandalosos veredictos que tanto se prodigan.*

—oOo—

● El peso medio argentino José Luis Durán, de 28 años de edad, que fue vencido por Rodrigo Valdés en Colombia, hace dos años por escaso margen de puntos, se ha casado en Génova, donde se ha instalado para siempre, con una distinguida señorita de la alta sociedad genovesa. Durán, que llegó a Italia en 1971, cuenta en su historial con una victoria sobre Emile Griffith y va a reaparecer en San Remo en el inminente mes de diciembre.

—oOo—

● *El campeón de Europa de los pesos welter Marco Scano, puede disputar el Campeonato del Mundo a Carlos Palomino, si éste acepta la oferta que le ha hecho el promotor sardo «signor» Ortu. Scano, entusiasmó a los aficionados de Cagliari, cuando venció a Luciano Borracchia en defensa de su corona y Ortu, dispuesto a premiarle, ha ofrecido siete millones de pesetas al californiano para que viaje, por segunda vez, a Europa, y se juegue el galardón que arrebató al inglés John Stracey.*

LIGA NACIONAL DE BALONCESTO

102-62: Cómodo triunfo azulgrana ante el Valladolid

BARCELONA. 102 (56). 40 canastas de 68 intentos= 58,8 por ciento. 22 tiros libres de 29 lanzamientos. 15 faltas personales. Ningún eliminado. Anotadores: Epi I (14), Escorial (6), Flores (22), Guyette (20), M. A. Estrada (4). Cinco inicial. Carmichael (10), G. Estrada (16), De la Cruz (6), López Abril (3) y Epi II (1).

VALLADOLID. 62 (34). 24 canastas de 48 intentos= 50 por ciento. 14 tiros libres de 26 lanzamientos. 16 faltas personales. Dos eliminados: Hodge (28 m. 88-51) y Martín (30 m. 92-55). Anotadores: Puente (18), Beiran (4), Martín (8), Hodge (10), Seara (9). Cinco inicial. Lafuente (7), Prado (2), Callejo (2) y Fernández (2).

La labor arbitral corrió a cargo de los colegiados Velasco y Bennasar que no tuvieron ninguna complicación. En términos generales realizaron un buen arbitraje, aunque cometieron algún error de bulto, tal como una personal pitada a Hodge en ataque cuando Estrada frenó al americano agarrándole por el brazo airadamente. La corrección de los jugadores facilitó su labor en todo momento.

Sin paliativos y con un juego brillante el Barcelona venció al Valladolid. El farolillo rojo de la clasificación no fue enemigo para el conjunto que dirige Lazic, que a ráfagas dio un verdadero recital de juego.

Nada hay que oponer a esta victoria centenaria de los azulgranas que desde el comienzo del partido apabullaron a sus contrarios.

Paradójicamente este encuentro se planteó desde el principio dentro de unas coordenadas de puro trámite, ya que el Barcelona se perfilaba como claro favorito para decantar el resultado a su favor, por contra el Valladolid conoce sus limitaciones para plantar batalla al potente «cinco» barcelonista.

Bajo esta simple premisa de David contra Goliat, el «match» se fue desarrollando bajo una tónica soporífera, donde los vallisoletanos intentaron por todos los medios no ser derrotados por un tanteo de escándalo, los azulgranas se dedicaron casi exclusivamente a conseguir el mayor número de puntos.

Inicialmente el cuadro de «Moncho» Monsalave planteó una defensa dura, de marcaje férreo al hombre, pero la mayor experiencia y techo de los locales superó ampliamente dicho sistema. Rápidamente el técnico del equipo visitante cambió el esquema de juego, dejando a sus jugadores más libres y marcando al contrario de forma zonal. Todo ello fue inútil, porque la superioridad del conjunto azulgrana era evidente en todos los terrenos.

El marcador fue durante los 40 minutos un fiel reflejo de lo que acontecía en la pista. Poco a poco las diferencias se fueron incrementando. Resultados parciales de 11-4, 19-8, 30-21 y 50-28 son una clara apostilla de lo mencionado anteriormente.

La primera mitad se zanjó con un claro tanteo de 56-34. La segunda parte fue repetición de la primera, a pesar de que los dos preparadores movieron con agilidad sus respectivos banquillos.

Por el Barcelona saltaron a la cancha todos los jugadores, destacando el buen juego de Flores y Guyette; también debemos señalar la línea ascendente de Epi I. Sin embargo uno de los hombres más brillantes fue Gregorio Estrada, que salió al comienzo de la segunda mitad y demostró que está en un excelente momento de juego y que se merece una oportunidad para figurar en el «cinco» inicial. La última palabra la tiene el señor Lazic.

El conjunto castellano se comportó como un mera comparsa, ya que salió a la pista vencido de antemano. Se limitaron a ensayar jugadas y solamente Puente estuvo a una altura aceptable, todos los demás demostraron poseer una frágil moral y un complejo de impotencia baloncestística que puede perjudicarles lamentablemente de cara al desenlace final del Campeonato. El equipo se desmoronó y perdió la brújula del partido desde el momento que fue eliminado su americano, Hodge, por cinco faltas personales, que estuvo gris durante los minutos que permaneció sobre la pista.

Solamente al inicio de partido los marcajes tuvieron sentodo, después cada uno se fue por su lado. Este defecto de desorientación se hizo palpable en el equipo de Monsalve, pero el Barcelona también se contagió de ello y en algunos momentos la calidad del juego fue ínfima.

En la segunda parte el preparador azulgrana optó por dar entrada a todos sus jugadores en la cancha, colocando a algunos de sus hombres en lugares diferentes a los que habitualmente ocupan. En la mayoría de las acciones el cuadro azulgrana puso de manifiesto que posee buenas individualidades, pero dejó entrever alguna laguna en su juego de conjunto.

El contraataque fue su mejor arma de la cual se aprovechó inteligentemente Epi I, que protagonizó la mayoría de este tipo de jugadas. El resultado final habla por sí solo: el Barcelona se entrenó frente al Valladolid.

J. M. FERNANDEZ

Liga nacional femenina

EL EVAX, DISPUESTO A PUNTUAR FRENTE AL LERIDA

El campeón español de baloncesto femenino, Evax de Barcelona, tras su sensacional pase a los cuartos de final de la Copa de Europa, sigue en la brecha dispuesto a continuar ofreciendo buenos tanteos en la Liga nacional que es en definitiva la competición que puede abrirle las puertas en la edición próxima de la Eurocopa.

La euforia en el equipo catalán es bien patente. De momento han conseguido nivelar su gesta, figurar entre los ocho grandes del continente y con este acicate todavía en mente se aprestan a recibir esta jornada a su visitante de turno; el Medina de Lérida, un conocido equipo que hace furor en feudo ilerdense, pero que en Hospitalet poco podrán hacer si el Evax juega como lo hizo el jueves.

—Espero que así sea —nos decía Juan Todnli, «míster» barcelonés—. Estas victorias evidentemente sirven de acicate y a pesar de que tras la derrota que encajamos frente al Celta, se habló de bajón, de pocas posibilidades, etcétera, creo que se ha dejado bien sentado que fue un tropiezo que cualquier equipo puede tener y más este año que la Liga está mucho más nivelada. Pero el Evax sigue firme, con mucha moral y tenemos equipo suficiente para seguir teniendo las mismas ilusiones que la jornada inicial, lucharemos por revalidar nuestro título que no haya ninguna duda... aparte de que la Liga es muy larga.

—¿Hay problemas de acoplamiento?

—El cambio de base es lógico que se acuse. Neus Bartran hacía ya muchos años que jugaba con el equipo y las jugadoras estaban acostumbradas a su juego, la entrada de Conchi Navío como organizadora se ha notado, pero paulatinamente se va conjuntando y conociendo ya a todas sus compañeras, lo que hace que todo el equipo vuelva a rodar bien. Es un problema solucionable y por tanto no debe preocuparnos excesivamente.

—¿Qué se sabe del sorteo de la Copa?

—Hasta el día 30 no lo sabremos. Veremos qué equipos figurarán en nuestro grupo, de todas formas creo que llegar a esta ronda ya ha sido importante para nosotros y ya nuestras posibilidades quedarán un tanto limitadas, ahora tendremos una magnífica oportunidad para ver de cerca el otro baloncesto.

—¿Alguna baja para el domingo?

—No; afortunadamente no contamos con ninguna.

M. C. HERNANDEZ

PARTIDOS DE LA JORNADA

S. Sebastián - Tabacalera
Evax - Lérida
Esclavas - Creff
Tenerife - Celta
L'Oreal - Hispano
Hispalense - Mataró

75-95: El Cotonificio vendió cara su derrota ante el Juventud

COTONIFICIO, 75 (42). 32 canastas de 71 intentos (42,1 por ciento); 11 tiros libres de 21 lanzados; 32 faltas personales; 4 jugadores eliminados: Mendiburu (26 m. 52-54), Gerald (32 m. 30 s., 61-77), Costa (35 m., 61-80) y Ametller (39 m., 72-90). Costa, 6; Ametller, 8; Héctor, 13; Mendiburu, 9; Gerald, 21 (alineación inicial), Sada, 6; Oleart, 2; Peray, 8; Cuesta, 0; Pascual, 0.

JUVENTUD, 95 (46). 32 canastas de 67 intentos (47,7 por ciento); 31 tiros libres de 38 lanzados; 23 faltas personales; 2 jugadores eliminados: Santillana (32 m. 30 s. 61-71) y Costello (35 min., 61-80). Bosch, 16; Costello, 18; Fernández, 15; Filbá, 29; Santillana, 4 (alineación inicial), Margall, 13; Mulá, 0.

Arbitros, Mariné y Gavaldá. El partido, por el ardor con que fue disputado, ofreció muchas dificultades que los colegiados fueron sorteando con autoridad.

Aunque el tanteo con que se saldó el encuentro pueda hacer pensar otra cosa, el Juventud hubo de luchar hasta el mismísimo límite de sus fuerzas para reducir a la obediencia a este Cotonificio que está haciendo de su pista un reducto difícilmente expugnable. Durante todo el primer tiempo, no hubo medio de que el Juventud impusiese la ley de su incuestionable superioridad. El tremendo ardor combativo de los «algodoneros», aplicado a una defensa implacable, ante la que el ataque verdinegro se encontraba con problemas de difícil solución, imponía claramente su signo. Y fue preciso que el Juventud, con un redoblamiento de esfuerzos, que empezó a dar sus frutos a partir del minuto 6 de la segunda parte —precisamente a partir del momento en que Mendiburu fue eliminado por las cinco personales, se vaciase literalmente sobre la pista para que el marcador enfilase un rumbo cada vez más claro y se desvaneciesen paulatinamente los temores que, no sin razones, hubieron de adueñarse de los seguidores de la «Penya» que, con los del rival local, llenaron el viejo Pabellón hasta abarrotarlo. Cayó el Cotonificio, finalmente, como la lógica apuntaba de antemano, pero ello no fue sin haber puesto en un verdadero aprieto a su poderoso adversario. Lo que, a decir verdad, no era mérito pequeño.

El Cotonificio alineó, de salida, a Costa, Ametller, Héctor, Mendiburu y Gerald. El Juventud, a Bosch, Costello, Fernández, Filbá y Santillana. Defensas individuales en ambos bandos, con marcajes coincidentes en Costa-Bosch, Héctor-Fernández y Ametller-Costello, mientras Mendiburu vigilaba a Filbá y éste a Gerald, quien, a su vez, se encargaba de la vigilancia de Santillana y éste de la de Mendiburu.

La fuerte presión defensiva de los locales constituyó, desde el primer instante, un serio obstáculo para los visitantes, aunque a costa, eso sí, de un fuerte tributo de personales. A los 7 minutos, Ametller, en su empeño por cerrarle el paso a Costello, se hallaba ya con 3 personales, por lo que «Aito» le sustituyó previsoramente por Sada. El marcador estuvo discurriendo sujeto a una pauta de extremado equilibrio, 21-23 a los 10 m.; y 31-30 a los 15.

El Cotonificio, había emplazado defensa zonal en el minuto 12 (25-25) a raíz de la entrada de Oleart por Costa. El ataque verdinegro mostraba una cierta endeblez por la inoperancia de Santillana, al que Gerald le impedía hallar posiciones propicias para el tiro y, asimismo, por la floja prestación de Fernández, al que sustituiría Margall en el minuto 15, aunque reaparecería un minuto más tarde para cubrir la plaza de Costello, al que le había caído la cuarta personal.

A tres minutos del descanso, y con la sustitución de Sada por Costa, el Cotonificio volvió a defender en asignación. Hasta el descanso se observó una ligera inclinación del dominio hacia el lado verdinegro, gracias, principalmente, a la efectiva labor de Filbá, el más regular de su equipo, con sobria y eficaz labor bajo el tablero. El 42-46 con que se llegó al descanso seguía manteniendo muy cerrado el horizonte del segundo tiempo.

Poco a poco, empero, el Juventud iría viendo desbrozado el camino hacia un triunfo que acabaría ofreciendo una claridad que estábase muy lejos de sospechar durante el primer período. El Juventud aplicóse al juego con una mayor concentración y, además, con un nervio y una convicción muy superiores a los de la primera mitad. Esto solo bastó para que el marcador empezase a desnivelarse a su favor. Ello, pese a no disponer de Costello, que se había quedado en el banco con 4 personales. La eliminación de Mendiburu, a los 6 m., se notó claramente en las filas locales, tanto como se advirtió la reaparición de Costello, a partir del minuto 8, en la mejora del juego del Juventud. A los 10 m., lograba el Juventud la máxima cota, hasta entonces, de su ventaja (57-67).

Las personales pesaban ya sensiblemente sobre ambos equipos, Gerald y Santillana tenían sobre sí 4 de dichas faltas. Las eliminatorias sucesivas de Santillana, Gerald, Costello —éste, por una falta técnica, por protestar una decisión arbitral—, Costa y Ametller fueron sincronizándose con un progresivo y amplio despegue de los verdinegros, con un progresivo descenso de la temperatura ambiental que había llegado a alcanzar una asfixiante densidad. Los diez puntos que venía conservando el Juventud (57-67, 61-71) subirían, en sólo dos minutos y medio a (61-80). Fue un bache del Cotonnicio en ataque que sentenciaría, o poco menos, el desenlace, pese a que los locales siguieron luchando como si todo estuviese todavía por resolver.

Gran partido, en suma, exento de exquisiteces técnicas, pero de una vibración y una emoción extraordinaria... mientras el marcador mantuvo un cierto equilibrio entre los dos casilleros.

Manuel ESPIN

96-83: EL PINEDA NUNCA SE DIO POR VENCIDO FRENTE AL DICO'S

San Sebastián, 27. (De nuestro colaborador, Miguel SORO.)

DICO'S. 96 (58). 34 lanzamientos de 75 intentos. 14 tiros libres de 22. 16 faltas personales. Anotadores: Babaleta (14), Russell (38), Motos (4), Ubarrechena (8), Aramburu (4), Bermejo (6), Pérez (10), Azpiazu (10) y Yurramendi (2).

PINEDA. 83 (42). 31 lanzamientos de 69 intentos. 7 tiros libres de 18 lanzados. 16 faltas personales. Anotadores: Pérez (4), Dávila (4), Rabasa (5), Elmer (33). Melero (7), Mora (8), Alcañiz (22).

Arbitraron los colegiados Garate y Ballesteros que cumplieron bien en general.

Peligró el triunfo del Dico's. Cuando parecía que el equipo local iba a ganar fácilmente al Pineda, ya que a los 19 minutos los guipuzcoanos llevaban 20 puntos de ventaja a los catalanes. Pero resulta que a los 13 minutos de la segunda mitad sólo ganaban por tres puntos. Llegó esta recuperación catalana debido a los continuos fallos de la defensa del Dico's, que dejaban muy sueltos a Alcañiz en la media distancia y al americano Elmer debajo de la canasta, los contraataques catalanes se prodigaban con acierto desde el comienzo del segundo tiempo. Los cambios de juego basado en Elmer y Rabasa desarbolaron las líneas de contención del Dico's.

Se serenó el juego en esta segunda mitad, ya que la primera parte apenas tuvo historia. Esa serenidad empezó a dar sus frutos, del 58-42 del segundo tiempo al pasar a los 68-57 de los 6 minutos 78-71 a los 13 y 80-77 a los 14 minutos de esta segunda mitad.

El Dico's se mostraba impotente para detener el avance paulatino del Pineda. Gasca pide tiempo y empiezan a funcionar a la perfección Ubarrechena, Zabaleta y Motos. El Dico's, por medio de Russell Motos y Yurramendi, se va al 84-77, 91-81 y al 96-83 final.

El resumen del partido puede ser éste: Primer tiempo de marcaje por zonas de ambos equipos con ligeros despistes del Pineda. Y la segunda parte con marcaje hombre por hombre, algo más adelantados los jugadores locales, que dejaron algunos huecos para que entraran hombres como Mora.

Por parte del Pineda, mucha serenidad y juego práctico.

Destacaron Alcañiz y Melero, por el Pineda, y Zabaleta y Russell por el Dico's.

111-73: El Estudiantes, impotente para frenar al Madrid

ESTUDIANTES: 73 (33-40). 30 canastas. 13 tiros libres convertidos de 18 lanzados. 17 faltas personales. Anotadores: Daniel (5), Gonzalo Sagi Vela (6), García (4), Beltrán (8), Gregg (34), José L. Sagi Vela (6), López R. (10).

REAL MADRID: 111 (53-58). 51 canastas. 9 tiros libres convertidos de 9 lanzados. 14 faltas personales. Anotadores: Corbalán (11), Brabender (21), Walter (27), Cristóbal (22), Luyk (10), Prada (10), Ramos (8), López Iturriaga (2).

ARBITROS: Páez y Echarren. Empezaron pitando mucho al comienzo del partido para después consentir demasiado debajo de los aros, en especial a lo que se refiere al marcaje sobre el americano Gregg.

Madrid, 27. (De nuestro corresponsal, MERCADER.) — Por lo que concierne al resultado, el partido fue de los buenos, de los de eterna rivalidad. Gran asiento en las gradas, metiéndose más gente que la que lógicamente cabe, griterío continuo por parte de la afición estudiantil, que dio un fenomenal colorido al encuentro.

El partido empezó con los lógicos empates del principio. Pero nadie esperaba que el Estudiantes diera la sorpresa, pero sí podía suponerse que los blancos lo pasarían un poco mal para deshacerse de su rival. No fue así, ya que a los 15 minutos el marcador señalaba un 23-39, que a todas luces no podría remontar el equipo de Josés Ramón Ramos frente a un conjunto de los quilates del Real Madrid.

Luyk estuvo mucho más acertado que en precedentes ocasiones. Brabender cuajó una actuación soberbia no dejando respirar a Gonzalo Sagi-Vela y haciendo puntos. Walter tardó en entrar en juego, como ya es habitual, pero acabó destacándose con su certero tiro de media distancia. Cristóbal cumplió una importante misión en defensa y en ataque. Corbalán dirigió como un jabato toda esta orquestación, dando muestras de una fuerza tremenda y de una excelente puesta a punto.

Frente a esto, poco podía hacer el Estudiantes, que luchó cuanto pudo, pero se sentía impotente para competir con su rival de turno que en esta primera mitad defendió mucho mejor de lo que viene haciendo últimamente. Sancho Pinedo dirigió bien y con sentido común a sus compañeros, pero no pudo detener los contraataques blancos. Y anulado el contraataque «colegial» sólo les quedaba la baza de Gregg, pero unas veces por torpeza del americano y otras porque le dieron muchos palos bajo del aro no sumó los puntos que hubieran hecho olvidar la mediocre actuación de Gonzalo y José Luis Sagi-Vela.

A los 4 minutos de la segunda mitad se lesionó Luyk para no volver a la concha y se teme que tenga rotura de ligamentos. Para entonces el patrido estaba ya sentenciado.

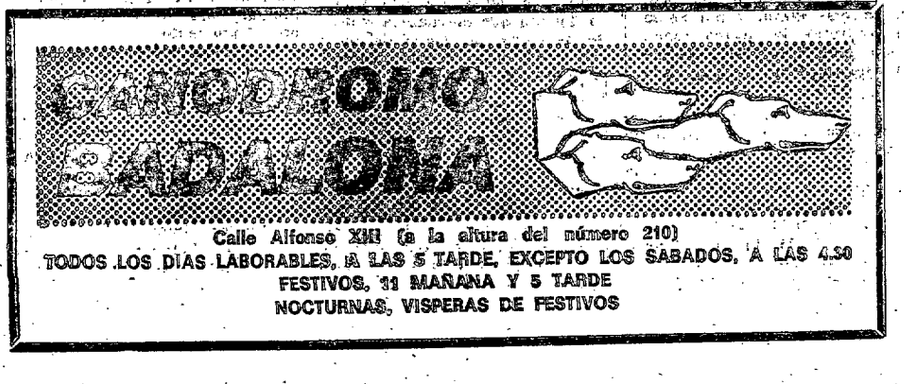

Calle Alfonso XIII (a la altura del número 210)
TODOS LOS DIAS LABORABLES, A LAS 5 TARDE, EXCEPTO LOS SABADOS, A LAS 4.30
FESTIVOS, 11 MAÑANA Y 5 TARDE
NOCTURNAS, VISPERAS DE FESTIVOS

NO A UN EXTRANJERO PARA EL O.A.R. DE EL FERROL

El Ferrol del Caudillo, 27. (Alfil). — La Federación Nacional de Baloncesto no autoriza al club O.A.R., de El Ferrol el fichaje del jugador americano Eugene Doyly, que lleva varios días entrenando con el O.A.R.

El equipo ferrolano piensa recurrir contra esta decisión.

¡¡ líder devastador !!

El Barça y super-Clares atomizaron al Valencia

En la temporada 58-59, el Barcelona ganó al Valencia por 6-0, en la derrota más pesada jamás sufrida por el club levantino en el feudo azulgrana. Ayer ese tope pudo haberse superado fácilmente porque oportunidades hubo para ello. Pero con todo, el 6-1 marca un hito importante en la sensacional escalada azulgrana, que jugó con el hasta ayer líder como el gato con el ratón. Factores importantes en el resultado fueron la tremenda superioridad ofensiva del cuadro de Michels y la noche histórica de Clares, autor de cinco de los goles de su equipo. Con su triunfo, el Barcelona es ahora primero de la Liga, máximo realizador y mínimo goleado. En la imagen, el sexto y último de un partido inolvidable para el aficionado azulgrana. Su autor, claro, Clares. (Foto Nicolás G.)

El Mundo Deportivo

FUNDADO EN 1906

12 PTS.

Año LXXI — Número 16.539
Barcelona, lunes, 29 de noviembre de 1976

EDICION DE LA TARDE

la liga de baloncesto al microscopio

LA SORPRESA SALTO EN EL CONGOST

Por una vez, la jornada se inclinó mayoritariamente del lado de los equipos que asumían el papel de visitantes, de los que tan sólo dos —Pineda y Valladolid— hubieron de regresar de vacío, queremos decir sin puntos a su favor, a sus lares.

Podía esperarse, es cierto, que dos de los visitantes, Juventud y Real Madrid, superasen con más o menos dificultades el escollo, relativo, de sus visitas a las pistas del Cotonificio y Estudiantes, como así fue. Más fácil, por supuesto, la victoria del cuadro madridista, ante un Estudiantes que, contrariamente a lo que les ocurre con los vinos, ha venido perdiendo calidad con lo saños. El Juventud, en cambio, se encontró con un Cotonificio en su línea tradicional, dispuesto a luchar hasta el mismísimo límite de sus fuerzas lo que, una vez más, le permitió por lo menos salir de la pista vencido, sí, pero no humillado.

Donde sí se consumó la sorpresa, y de forma por demás espectacular, fue en Manresa, con la inesperada e imprevisible victoria del Hospitalet, por cuya suerte, dicho sea de paso na die hubiese apostado anada. En honor a la verdad, hay que decir que tras haber visto en acción al Manresa en sus últimas actuaciones, de modo especial la de hace ocho días en Badalona, frente al Juventud, la sorpresa, valga la redundancia, no ha podido sorprender demasiado. El equipo manresano venía mostrándose en extremo vacilante, carente de la fluidez y del poder ofensivo que fueron sus características más peculiares. El tas Iradier, Sagarra y Viñas injerto de los ex barcelonis- hacía esperar un claro reforzamiento de la capacidad del cuadro manresano en relación con la que poseía el año pasado. Los primeros síntomas de este decaimiento hubieron de atribuirse a una lógica falta de acoplamiento de los nuevos valores. Pero después de siete jornadas, las cosas no parecen haber evariado: el Manresa sigue sin dar la razón a los que opinaban —entre los cuales nos hallábamos también nosotros— que el equipo iba a superar ampliamente este año su «standing» del año pasado. ¿Baja forma? ¿Inadaptación? Algo de ambas cosas podrían ser la causa de ese mal momento —un mal momento que dura ya algunas semanas— que ha culminado con esta derrota que ha sumido a los aficionados manresanos en una profunda decepción.

Manuel ESPIN

resumen

	Jornada 7	TOTAL
Partidos celebrados	6	42
Victorias en campo propio	2	27
Victorias en campo ajeno	4	14
Empates	0	1
Puntos marcados	1.056	7.530
Puntos marcados en campo propio	511	3.896
Puntos marcados por visitantes	545	3.534
Canastas	417	2.983
Tiros libres transformados	222	1.464
Tiros libres lanzados	313	2.058
Faltas Personales	256	1.858
Faltas Técnicas	1	22
Jugadores eliminados por 5 FP	17	114

la'élite'de los encestadores

		Puntos	Partidos	Promedio
1.	Guyette (Barcelona)	226	7	32.3
2.	Fullarton (Breogán)	211	7	30.1
3.	Russell (Dico's)	206	7	29.4
4.	Johnson (Manresa)	181	7	25.8
5.	Gregg (Estudiantes)	180	7	25.7
6.	Walter (Reol Madrid)	179	7	25.6
7.	Prince (Hospitalet)	176	7	25.1
8.	Gerald (Cotonificio)	172	7	24.6
9.	Elmer (Pineda)	171	7	24.4
10.	Hodge (Valladolid)	167	7	23.8

equipos y anotadores

BARCELONA, 714. Guyette, 226; Escorial, 97; Flores, 93; De la Cruz, 78; Epi I, 64; M. A. Estrada, 53; Ansa, 49; G. Estrada, 18; Carmichael, 18; Solozábal, 11; L. Abril, 6; Epi II, 1.

BREOGRAN, 539. Fullarton, 211; Alfredo Pérez, 165; Aguado, 43; Salinas, 30; Llobet, 28; Sevilla, 26; Elíes, 21; Miol, 6; Sánchez, 5; Leie, 4.

COTONIFICIO, 600. Gerald, 172; Héctor, 107; Pascual, 75; Mendiburu, 68; Ametller, 59; Costa, 44; Sada, 30; Peray, 22; Oleart, 19; Cuesta, 4.

DICO'S, 610. Russell, 203; Ubarrechena, 79; Pérez, 76; Aspiazu, 70; Motos, 50; Bermejo, 44; Zabaleta, 42; Yurramendi, 25; Aramburu, 15; Clavero, 3.

ESTUDIANTES, 600. Gregg, 180; G. Sagi Vela, 111; J. L. Sagi Vela, 71; Gil, 62; M. García, 49; López Rodríguez, 46; Pinedo, 35; Beltrán, 21; Soriano, 16; Daniel, 5; Cambronero, 4.

HOSPITALET, 572. Prince, 176; Molina, 81; Guimerá, 76; Farelo, 74; Creus, 61; Mayo, 38; Ortega, 27; Casasayas, 23; Jofresa, 14; Ruiz, 2.

JUVENTUD, 701. Filbá, 150; Santillana, 141; Costello, 120; Fernández, 89; Bosch, 86; Margall, 77; Mulá, 18; Ferrer, 12; Cairó, 8.

REAL MADRID, 779. Walter, 179; Brabender, 155; Cristóbal, 110; Prada, 77; Corbalán, 55; Luyk, 52; López Iturriaga, 48; Ramos, 35; Paniagua, 20; Romay, 19; Rullán, 17; Cabrera, 12.

MANRESA, 576. Johnson, 181; Iradier, 122; Viñas, 95; Martínez, 64; Pascual, 49; Mesas, 24; Salamé, 21; Sagarra, 20.

PINEDA, 585. Elmer, 171; Mora, 123; Alcañiz, 103; Rabassa, 58; Carod, 52; Dávila, 31; Melero, 24; Pérez, 16; Navarro, 4; Marré, 3.

VALLADOLID, 547. Hodge, 167; Puente, 113; Martín, 88; Beltán, 51; Lafuente, 42; Seara, 29; Fernández, 22; López Valles, 21; Callejo, 8; Martínez, 4; Prado, 2.

BASCONIA, 607. Howland, 159; Luquero, 124; Pinedo, 115; Querejeta, 72; Junguitu, 52; Capetillo, 49; Segurola, 16; Garayalde, 10; Cengotita, 6; Giménez, 4.

la competición traducida en cifras

EQUIPOS:	Partidos	PUNTOS F	PUNTOS C	Canastas	TIROS LIBRES Log.	TIROS LIBRES Lanz	TIROS LIBRES %	PROMEDIOS Ataque	PROMEDIOS Defª	PROMEDIOS Difª	F.P.	F.T.	Eliminados
REAL MADRID	7	779	552	333	113	149	75,1	111,3	78,8	32,5	150	-	5
BARCELONA	7	714	571	286	142	184	77,2	102	81,6	20,4	138	2	6
JUVENTUD	7	701	534	280	141	181	77,9	100,1	76,3	23,8	123	2	8
DICO'S	7	610	585	255	100	154	64,9	87,1	83,6	3,5	145	3	5
COTONIFICIO	7	600	573	253	94	148	63,5	85,7	81,8	3,9	181	3	15
ESTUDIANTES	7	600	626	237	126	168	75	81,7	89,4	-3,7	156	3	7
HOSPITALET	7	572	648	216	140	206	67,9	83,6	92,6	-10,9	185	1	13
PINEDA	7	585	621	244	97	158	61,4	82,3	88,7	-5,1	160	3	9
MANRESA	7	576	667	216	144	206	69,9	77	95,3	-13,7	178	2	14
BREOGAN	7	539	688	213	113	144	78,5	86,1	98,3	-21,3	157	1	13
BASCONIA	7	607	667	237	133	178	74,7	86,7	95,3	-8,6	145	-	8
VALLADOLID	7	547	698	213	121	184	65,7	78,1	99,7	-21,6	140	2	5

PABELLON CANODROMO
Avda. José Antonio-Llansá (Plaza de España)
DIARIO: 5 TARDE
SABADOS: 4.30 TARDE
NOCTURNAS: Lunes, miércoles, viernes, sábados y vísperas de festivos en continua de tarde
MATINALES: Domingos y días festivos, a las 11
GRANDES CARRERAS DE GALGOS

80-86: SORPRENDENTE VICTORIA DEL HOSPITALET ANTE EL MANRESA

Manresa, 28. (De nuestro corresponsal, VILA.) —

MONRESA, 80 puntos. 26 canastas de 54 intentos. 28 en los 39 tiros libres ensayados de ellos 5 adicionales. Faltas personales 31. Jugadores alineados Viñas a los 29 minutos y Pascual a los 31. Anotadores: Martínez (6), Jonhson (32) Pascual (5), Iradier (15), Mesas (4), que fue el cinco inicial Viñas (10), Segarra (4), Salamé (4).

HOSPITALET, 86 puntos. 25 canastas de 43 intentos. 36 de los 49 tiros libres ensayados, de ellos cuatro complementarios. Faltas personales 31. Jugadores alineados Guimerá, a los 25 minutos y Mayo a los 27. Anotadores: Prince (28), Kraus (14), Farello (8), Guimerá (14), Mayo (3) cinco inicial Jofresa (4), Casasayas (3), Molina (12) y Ruiz.

Arbitraron los colegiados Santolaria y Vidal que tuvieron una discreta actuación.

Como de sorpresa se puede estimar la victoria del Hospitalet en la pista del Congost, si bien los que fuimos testigos del partido no lo consideramos así, ya que este traspiés es consecuencia de la baja forma del equipo manresano. Pese a que anteriores actuaciones ya se había puesto en evidencia esta situación, ahora quedó plenamente confirmada, en la que dieron una pobre sensación de recursos y nada cabe objetar a la derrota que encajaron. El Hospitalet sin realizar un encuentro extraordinario, pero fueron tantas las facilidades que les otorgaron que sólo se limitaron en aprovecharlas, gracias a ello lograron hacerse con un triunfo que a buen seguro nunca podían haber contado.

En consecuencia asistimos a un encuentro carente de brillantez, pues la calidad de juego desarrollado resultó de ínfima calidad, únicamente algunos destellos personales fue lo más sobresaliente. Bajo las características de un estrecho marcaje se desarrolló la primera parte con escasa virtuosidad atacante, como lo prueba el corto índice de puntos conseguidos por ambas partes, fruto de la inoperancia generalizada, especialmente en el bando local. Si en la primera parte habían abundado los fallos manresanos, en la segunda se reprodujeron aumentados, lo que permitió a los hospitalenses conseguir unas ventajas que fueron aumentando al compás de los minutos que iban transcurriendo, alcanzó la cota máxima en el minuto 36 en que el marcador señalaba un 60-79 favorable a los visitantes, que a 4 minutos del final significaban una diferencia casi insuperable, como resultó en efecto, aunque se experimentó una fulminante reacción manresana, que fue lo mejor que nos brindó a lo largo del encuentro, resultó tardía para poder anular una desventaja de tan altas proporciones.

Las oscilaciones del marcador señalaron como así sucedió en efecto una extrema igualdad en la primera parte, ya que a los cinco minutos de juego el marcador señalaba empate a 6 puntos, a los 10 empate a 12, a los 15 empate a 16, para llegar al descanso con 35 a 38 a favor del Hospitalet.

En la segunda parte a los 5 minutos (45-51), a los 10 minutos (53-63), a los 15 minutos 60-75 para terminar con el definitivo 80-86.

RESULTADOS

Cotonificio - Juventud	75 — 95
Estudiantes - Real Madrid	73 — 111
Dico's - Pineda	96 — 83
Barcelona - Valladolid	102 — 62
Manresa - Hospitalet	80 — 86
Breogán - Basconia	85 — 108

CLASIFICACION

Real Madrid	7	7	0	0	779	552	14	+8
Barcelona	7	7	0	0	714	541	14	+6
Juventud	7	6	1	0	701	534	13	+7
Dico's	7	5	0	2	610	585	10	+2
Cotonificio	7	3	0	4	600	573	6	—2
Estudiantes	7	3	0	4	600	626	6	—2
Hospitalet	7	2	1	4	572	648	5	—1
Pineda	7	2	0	5	585	621	4	—2
Manresa	7	2	0	5	576	667	4	—4
Basconia	7	2	0	5	607	667	4	—2
Breogán	7	1	0	6	539	688	2	—6
Valladolid	7	1	0	6	547	698	2	—4

Próxima jornada, 5 diciembre
Pineda - Barcelona
Real Madrid -Cotonificio
Hospitalet - Breogán
Juventud - Estudiantes
Valladolid - Dico's
Basconia - Manresa

85-108: Naufragio del Breogán frente al Basconia

BREOGAN, 85 (41). — 35 canastas; 15 tiros libres de 18 lanzados; 25 faltas personales; 3 jugadores eliminados: Miol, Sevilla y Llobet.

Anotadores: Llobet, 15; Fullarton, 39; Alfredo Pérez, 17; Sevilla, 6; Salinas, 4; Miol, 4.

BASCONIA, 108 (52). — 43 canastas; 22 tiros libres de 26 lanzados; 22 faltas personales, 2 jugadores eliminados: Querejeta y Junguitu.

Anotadores: Pinedo, 25; Capetillo, 6; Howland, 32; Luquero, 24; Junguitu, 10: Querejta, 11.

Lugo. **(De nuestro corresponsal, GORDILLO.)** — Todas las esperanzas que habían depositado los aficionados lucenses en cuanto a que su equipo fuera capaz de conseguir la segunda victoria en esta competición de Liga se vinieron abajo en forma estrepitosa al enfrentarse con el Basconia, un adversario que le dominó de punta a cabo desde la canasta inicial, marcada por Junguitu, en el primer lanzamiento del encuentro. La cuesta arriba del marcador, que ya estaba en 10-17 al cumplirse el quinto minuto de juego se hizo todavía más difícil al lesionarse Alfredo Aguado, que quedó indisponible al cometer una falta personal sobre el propio Junguitu. Sin el director de juego, teniendo en cuenta que Lete se hallaba también ausente por enfermedad, el Breogán fue fácil presa del Basconia, que alineando dos bases, Capetillo y Pinedo, que canalizaron todo el juego de ataque, y dos pivots, Luquero y Junguitu, al que luego sustituyó Querejeta, no sólo frenaron inicialmente a Fullarton, sino que anularon a Loobet, que no encontró su sitio durante los cuarenta minutos, al igual que Alfredo Pérez, en una de sus peores actuaciones. Y como Howland campaba por sus respetos, libre del marcaje de Sevilla, la defensa breoganista se convirtió en un auténtico coladero.

Hubo un acercamiento positivo del Breogán que llegó a ponerse a un punto de diferencia (27-28) dentro del minuto 13, pero en cuanto apretó un poco el equipo de Pepe Laso, las distancias subieron como la espuma hasta llegarse al descanso con 11 puntos de distancia (41-52). Y conste que el entrenador del Breogán se jugó todas sus cartas, hasta el extremo de sentar a Llobet y Alfredo Pérez para poner en acción a Salinas y Elies, recurso que no sirvió de nada porque éstos hicieron buenos a sus compañeros.

En la segunda mitad el desconcierto breoganista adquirió caracteres de desastre, mientras que el Basconia, con un Pinedo infalible en sus tiros desde la media y larga distancia, y con Howland, Querejeta y Junguitu dominando bajo los tableros, fue distanciándose paulatinamente, como acreditan los tanteos parciales de 49-68 en el minuto 25; 59-86, en el 30, y 60-94, en el 35 para llegarse al final, con 85-108, después de que también Junguito hubiera logrado la canasta centenaria, y con el Breogán reducido a la lucha en solitario de Fullarton totalmente desasistido de sus compañeros.

Segunda División

EL GRANOLLERS, LIDER SOLITARIO

RESULTADOS

Caja Rural - Castellar	80—61
Bosco - Granollers	70—84
Miraflores - Helios	108—99
C.A.U. - Vallehermoso	91—81
Aguilas - Obradoiro	105—82
Liria - Náutico	110—91
Mollet - La Salle	105—87

CLASIFICACION

Granollers	7	6	0	1	645	585	12+6
Caja Rural	8	5	1	2	597	570	11+3
Mataró	7	5	0	2	667	592	10+4
Obradoiro	8	5	0	3	692	660	10+2
Vallehermoso	8	5	0	3	673	716	10+2
Aguilas	7	5	0	2	617	567	10+2
Liria	7	4	0	3	602	585	8
Náutico	8	3	1	4	672	702	7—1
La Salle	8	3	0	5	665	694	6—2
Miraflores	8	3	0	5	701	696	6—2
Mollet	7	3	0	4	613	609	6—2
C.A.U.	7	3	0	4	609	625	6—2
Bosco	7	2	0	5	547	590	4—4
Helios	6	1	0	5	617	552	2—2
Castellar	7	1	0	6	564	641	2—4

Próxima jornada, 5 diciembre
Náutico - Mollet
Obradoiro - Liria
Vallehermoso - Aguilas
Helios - C.A.U.
Granollers - Miraflores
Castellar - Bosco
Mataró - Caja Rural
Descansa: La Salle

MOLLET, 105 - LA SALLE, 87

Mollet. (De nuestro colaborador, MARCO AURELIO.) — Tras un comienzo vacilante el Mollet se impuso con toda claridad a La Salle. La contundencia del resultado final pone de manifiesto la aseveración anterior, porque los 18 puntos de diferencia que reflejó el marcador al final del partido fueron fruto de un trabajo lleno de tesón y fuerza que derrocharon los jugadores locales durante los 40 minutos de juego.

La primera mitad transcurrió dentro de una tónica de gran equilibrio, registrándose numerosos empates en el marcador que señalan claramente que el Mollet aún no podía desembarazarse de su incómodo rival. Sin embargo, la decoración cambió totalmente en la segunda parte al destacarse con claridad en el marcador el conjunto mollerense.

La clave de este éxito radicó en la excelente labor de su base Charles durante la segunda mitad, ya que anuló por completo a su oponente, Tramullas, y dirigió magistralmente a su equipo. También hay que señalar la recuperación de Sampere, después de una racha de baja forma.

MOLLET: 105 (47). Ruzafa (11), Sampere (12), Charles (15), Vila (6), Germán (29), Flores (20) y Galín (12).

LA SALLE: 87 (41). Marlejas (2), Tramullas (8), Galcerán (11), Gainza (15), Isabal (22), Davesa (13), Serra (4) y Cañellas (12).

Arbitraron los colegiados Balach y Muñoz que estuvieron muy desafortunados.

CAJA RURAL, 80 - CASTELLAR, 61

Tenerife. (De nuestro corresponsal, LABRADOR.) — El equipo local no tuvo problemas para alzarse con la victoria frente al Castellar, ya que desde el comienzo de partido el «cinco» de la Caja dominó por completo la situación.

Conforme iban transcurriendo los minutos el cuadro tinerfeño demostró que su superioridad era manifiesta. Así al finalizar la primera mitad el marcador señalaba un 40-23, que da pie para confirmar lo que antes señalábamos.

El conjunto castellarense fue durante todo el partido a remolque de su adversario, al cual no pudo superar en ningún instante, a pesar de su voluntad y entusiasmo derrochado sobre la pista.

Individualmente los hombres de la Caja superaron ampliamente a sus oponentes, pero la mayor diferencia se puso de manifiesto en la acción de conjunto. La superioridad de los locales quedó sobradamente manifestada en el marcador, pero también en la preparación física de sus jugadores.

CAJA RURAL: 80 (40). Díaz (1), Martín (28), Hernández (4), Browm (14), Castro (4), De las Casas (13), Fajardo (14) y Javier (2).

CASTELLAR: 61 (23). Balaguer (2), Horta (7), Beechum (14), Cisa (6), Ventura (2), Bagué (3), Sánchez (8), Colomer (12) y Grau (7).

La labor arbitral corrió a cargo de los colegiados Godoy y Artero, que en líneas no cometieron graves errores.

Siga el deporte en
El Mundo Deportivo
con los enviados especiales

Liga nacional femenina

EL CELTA SE AFIANZA EN EL LIDERATO

RESULTADOS DE AYER

Evax - Lérida	91 — 40
Tenerife - Celta	59 — 79
L'Oreal - Hispano	67 — 65
Hispalense - Mataró	60 — 77
Esclavas - Creff	52 — 72
San Sebastián - Tabacalera	72 — 57

CLASIFICACION

Celta	6	6	0	0	477	298	12
Evax	6	5	0	1	456	298	10
Mataró	6	4	0	2	427	327	8
L'Oreal	6	4	0	2	383	352	8
Creff	6	3	0	3	414	396	6
San Sebastián	6	3	0	3	375	411	6
Hispano	6	3	0	3	383	363	6
Lérida	6	3	0	3	329	415	6
Tabacalera	6	2	0	4	305	345	4
Tenerife	6	2	0	4	304	362	4
Hispalense	6	1	0	5	302	447	2
Esclavas	6	1	0	5	274	426	2

Todo sigue igual en la Liga nacional de baloncesto femenino. El Celta de Vigo continúa al frente de la clasificación, imbatido, a la espera de poder reafirmarse en su puesto, al menos durante toda esta primera vuelta en la que los encuentros de mayor peligro los tendrá en casa.

El cinco de Vigo, que viajó a Tenerife, tuvo una gran actuación, de la que sacó un margen de veinte puntos, superior si se tiene en cuenta que las isleñas registraron 59 puntos.

Para el Evax de Barcelona, que va a la zaga del líder, su partido frente al equipo ilerdense fue sumamente fácil; casi dobló el tanteo del cuadro visitante y fue el máximo encestador de la jornada.

El «tándem» Mataró-L'Oreal, que figura en segundo término, salvó también su pronóstico. Las jugadores costeñas regresaron de su desplazamiento a Sevilla, victoriosas y con una ventaja considerable, mientras que las madrileñas del L'Oreal estuvieron a punto de tener un serio disgusto. Su visitante, el Hispano Francés de Barcelona apretó con mucha fuerza y al final sólo medió una canasta.

Las jugadoras del Creff de Madrid ganaron en Alcoy. Las recién ascendidas, las Esclavas, tuvieron que ceder el paso al ex campeonísimo que esta temporada ha dado entrada en sus filas a un plantel de nuevas jugadoras.

San Sebastián, el otro de los debutantes en primera división, se impuso al Tabacalera. Sus primeros pasos por la nueva categoría están siendo pues muy buenos para las donostiarras que ya van por la zona intermedia de la Liga.

M. C. HERNANDEZ

Campeonato de la N.B.A.

Derrota del Philadelphia'76 en Detroit

Detroit, 2ª. *(S. E.)* — El entrenador del Detroit Piston, Herbt Brown, se mostró contento de que 11.111 aficionados aportaran su apoyo al triunfo de su equipo sobre el Philadelphia 76 por 118-117 en partido del Campeonato de la NBA.

George Mc Ginnis marcó 29 puntos y Julius Ervin 25, actuaciones que decidieron el noveno triunfo de Detroit en sus últimos 10 patridos.

En el descanso, el Philadelphia ganaba por 65-46. Pero en la segunda mitad, el Philadelphia falló en los decisivos tiros libres, fallando 18 de los 51 que lanzó. A 1 m. 15 s. del final, los visitantes aún vencían por 115-112. Pero a dos segundos del término, Chris Ford, del Detroit, logró la canasta victoriosa.

El Boston Celtics se impuso al Kansas City por 135 a 111. Sydney Wicks marcó 24 puntos y Tom Boswell, 18, en el bando vencedor mientras entrel os vencidos destacaron Ron Boone (28 p.), Richard Washington (17) y Scott Wedman (15).

Indiana derrotó a Atlanta por 115 a 93. El mejor jugador del encuentro fue Dan Roundfield, autor de 32 puntos.

El Nuggets de Denver venció al Lakers de Los Angeles por 122 a 112, a pesar de los 28 puntos logrados por Kareem Sbdul-Jabbar, el máximo encestador y reboteador del Campeonato.

El Nets de Nueva York derrotó al Spurs de San Antonio por 99 a 91. Nate Archibald logró 23 puntos y 15 asistencias mientras Breda Kolff obtuvo 20 puntos.

El Houston batió al Golden State por 113 a 107. mientras el Trail Blazers de Portland ganó al Bulls de Chicago por 117-115, gracias a dos tiros libres transformados por Larry Steele en los últimos dos segundos.

SORTEO DE LAS EUROCOPAS

REAL MADRID - TSKA MOSCU, EN LA JORNADA INICIAL

El Juventud, en el Grupo «B», con Forst Cantú, Steaua Bucarest y Villeurbanne

Munich, (Alfil.) — La Federación Internacional de Baloncesto procedió ayer en esta ciudad a los sorteos de los diferentes competiciones europeas.

El resultado de los sorteos fue éste:

COPA DE EUROPA (Fase final)

9 de diciembre:
Maccabi-Spartak
Maccabi-Spartak
Mogilgirgi-Malinas
Real Madrid-TSKA

16 de diciembre:
Maccabi-TSKA
Mobilgirgi-Spartak
Malinas-Real Madrid

13 de enero:
Maccabi-Mobilgirgi
TSKA-Malinas
Spartak-Real Madrid

20 de enero:
Malinas-Maccabi
Real Madrid-Mobilgirgi
Spartak-T.S.K.A.

20. de enero:
Malinas-Maccabi
Real Madrid-Mobilgirgi
Spartak-T.S.K.A.

27 de enero:
Maccabi-Real Madrid
Malinas-Spartak
Mobilgirgi-T.S.K.A.

10 de febrero:
Spartak-Maccabi
T.S.K.A.-Real Madrid
Malinas-Mobilgirgi

17 de febrero:
T.S.K.A.-Tel Aviv
Spartak-Mobilgirgi
Real Madrid-Malinas

3 de marzo:
Mobilgirgi-Maccabi
Malinas-T.S.K.A.
Real Madrid-Spartak

-0 de marzo:
Maccabi-Malinas
Mobilgirgi-Real Madrid
T.S.K.A.-Spartak

24 de marzo:
Real Madrid-Maccabi
Spartak-Malinas
T.S.K.A.-Mobilgirgi

La final será disputada el 7 de abril del año próximo en Belgrado entre los equipos clasificados en los dos primeros puestos, una vez disputados los encuentros de esta liguilla a doble vuelta.

Dado que el T.S.K.A., de Moscú, y el Spartak Zbrojovka rehusan jugar sus partidos en Israel por razones políticas los organizadores tomaron las decisiones siguientes: Los partidos señalados para disputarse en Tel Aviv, el Maccabi obtendrá los dos puntos por cada uno de los encuentros y sus adversarios batidos por incomparecencia, y el tanteo de un punto cada uno. Los encuentros de vuelta se jugarán en terreno neutral, en Bélgica, en estas fechas: el 5 de febrero el Spartak-Maccabi y el 17 de febrero el Spartak-Maccabi.

COPA DE EUROPA FEMENINA, DE CLUB CAMPEONES:

Grupo «A»: San Giovanni, Sparta, Bucarest y Akademik.

Grupo «B»: Riga, C.U.C., Evax y Estrella Roja.

El calendario será éste:

13 de enero:
San Giovanni-Akademik
Sparta-Bucarest
Evax-Riga
C.U.C.-Estrella Roja

20 de enero:
Akademik-Bucarest
San Giovanni-Praga
Riga?Estrella Roja
Evax-C.O.U.

27 de enero:
Akademik-Sparta
Bucarest-San Giovani
Riga-C.U.C.
Estrella Roja-Evax

10 de febrero:
Akademik-San Giovani
Bucarest-Sparta
Riga-Evax
Estrella Roja-C.U.C.

17 de febrero:
Bucarest-Akademik
Sparta-San Giovani
Estrella Roja-Riga
C.U.C.-Evax

24 de febrero:
Sparta-Akademik
San Giovanni-Bucarest
C.U.C.-Riga
Evax-Estrella Roja

La fase final de la Copa de Europa Femenina se desarrollará así: 10 de marzo: primero del grupo «A» contra segundo del «B» y primero del grupo «B» contra segundo del «A».

17 de marzo: segundo grupo «B» contra el primero del «A», segundo del grupo «A» contra el primero del «B».

El encuentro final se disputará el 31 de marzo en Barcelona.

COPA DE EUROPA DE CAMPEONES DE COPA (RECOPA)

Los ocho equipos calificados para la fase de cuartos de final han quedado divididos en dos grupos compuestos por los siguientes equipos. Agrupo A: Spartak, de Leningrado; Slavia, de Praga; Cinzano, de Milán, y Radnicki (Yugoslavia).

Grupo «B»: JUVENTUD, de Barcelona; Forst, de Cantú (Italia); Villeurbanne, de Lyon (Francia) y Steaua, de Bucarest.

El calendario quedó establecido así:

Grupo «A»:

12 de enero:
Spartak Leningrado-R. Belgra.
Slavia Praga-Cinzano

19 enero:
Radnikci-Cinzano
Spartak-Slavia

26 de enero:
Cinzano-Spartak
Radniki-Slavia

Partidos de la segunda vuelta, 9, 16 y 23 de febrero.

Grupo «B»

12 de enero:
Steaua-Forst Cantú
Juventud-Villeurbanne

19 de enero:
Gorst Cantú-Juventud
Villeurbane - Bucarest

26 enero:
Steaua-Juventud
Villeurbane - Forst

Los partidos de la segunda vuelta se jugarán los días 9, 16 y 23 de febrero.

Las semi finales entre los dos primeros clasificados de cada grupo se disputarán los días 10 y 17 de marzo, y la final tendrá efecto, en Palma de Mallorca, el día 29 de marzo.

Una doble gentileza de la FIBA

La final de la Copa de Europa femenina, en Barcelona

La de la Recopa masculina, en Palma

Munich, 23 (Alfil.) — En el transcurso de la reunión celebrada hoy por la Federación Internacional de Baloncesto, se han designado las siguientes ciudades para celebrar en ellas una serie de competiciones finales, en 1977.

—Final Copa de Europa masculina: Belgrado, 7 de abril.
—Final Copa de Europa femenina: Barcelona, 31 de marzo.
—Final Recopa masculina: Palma de Mallorca, 29 de marzo.
—Final Recopa femenina: Roma, 30 de marzo.
—Final Copa Korac: Génova, 5 de abril.

Undécima edición de la Copa Intercontinental: Madrid, del 5 a 19 de octubre.

La selección europea se enfrentará al equipo yugoslavo «Yugoplastica» en Split, el 3 de mayo, en homenaje de despedida al capitán de la selección yugoslava, Tvrdic Ratomir.

Liga nacional de baloncesto

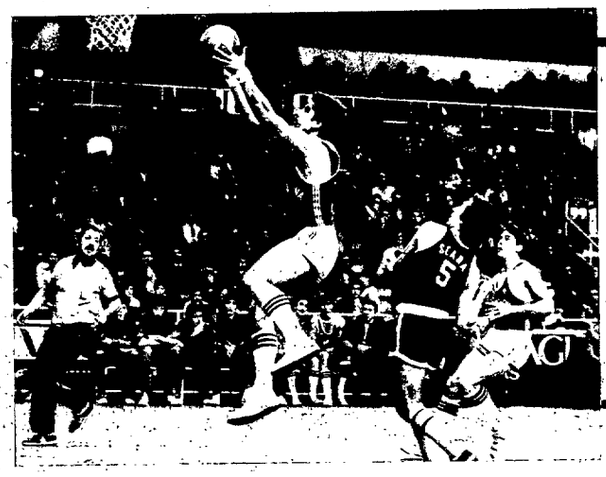

La endeble defensa del Valladolid fue vulnerada con facilidad por los atacantes barcelonistas, de los que Flores, al que vemos a punto de encestar tras una fácil penetración, fue, con una anotación de 22 puntos, el más positivo realizador. — (Foto Castellá)

El Barcelona no tuvo rival en el Valladolid, al que batió por un contundente 102-62. El ataque azulgrana, cuya fuerza queda plasmada en esta imagen, con Guyette, Flores y Epi sobre el tablero vallisoletano, no dejó la menor opción al modesto conjunto castellano. (Foto Castellá)

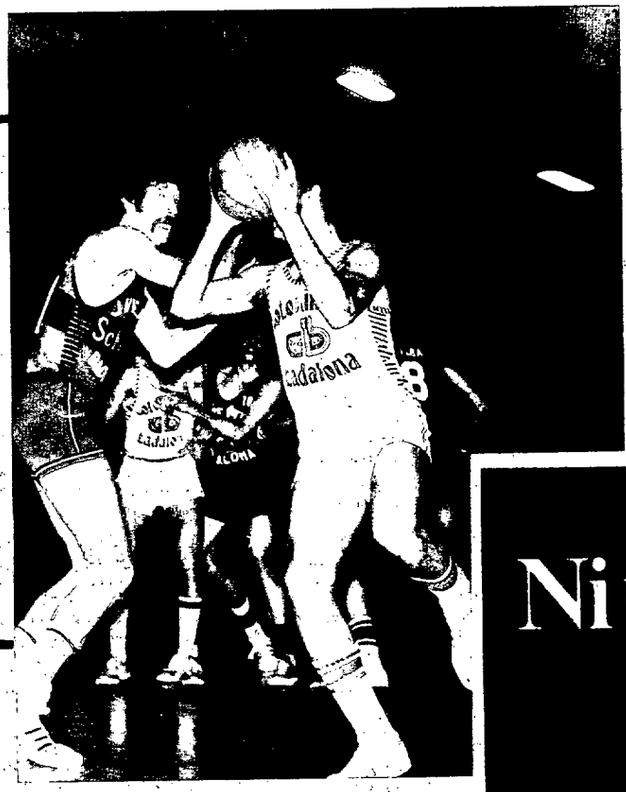

Del trepidante choque Cotonificio - Juventud sobresalió la energía con que ambos equipos defendieron sus respectivos tableros. Costello, el americano del Juventud, destacó en esta faceta y fue pieza importante de su equipo. Aquí le vemos intentando obstaculizar el tiro que Sada, el alero contrario, se dispone a lanzar. (Foto Vera)

Tras un primer tiempo lleno de dificultades el Juventud acabó imponiéndose al Cotonificio, por 75-95. Joaquín Costa, el base internacional júnior, fue un incansable motor del Cotonificio y una preocupación constante para la defensa verdinegra, como puede apreciarse en esta instantánea, en la que aparece en un intento de penetración frente a los gigantes Santillana y Filbá. — (Foto Vera)

¡Eso está hecho!

Ni una palabra más

Aunque el ruido más ensordecedor ahogue sus palabras, cuando Vd. pide una copa de buen brandy, todo el mundo sabe que Vd. está pidiendo una copa de Espléndido. Porque entre entendidos las palabras sobran.

Brandy
Espléndido

Ni una palabra más

GISBERT

¡A ESCENA!

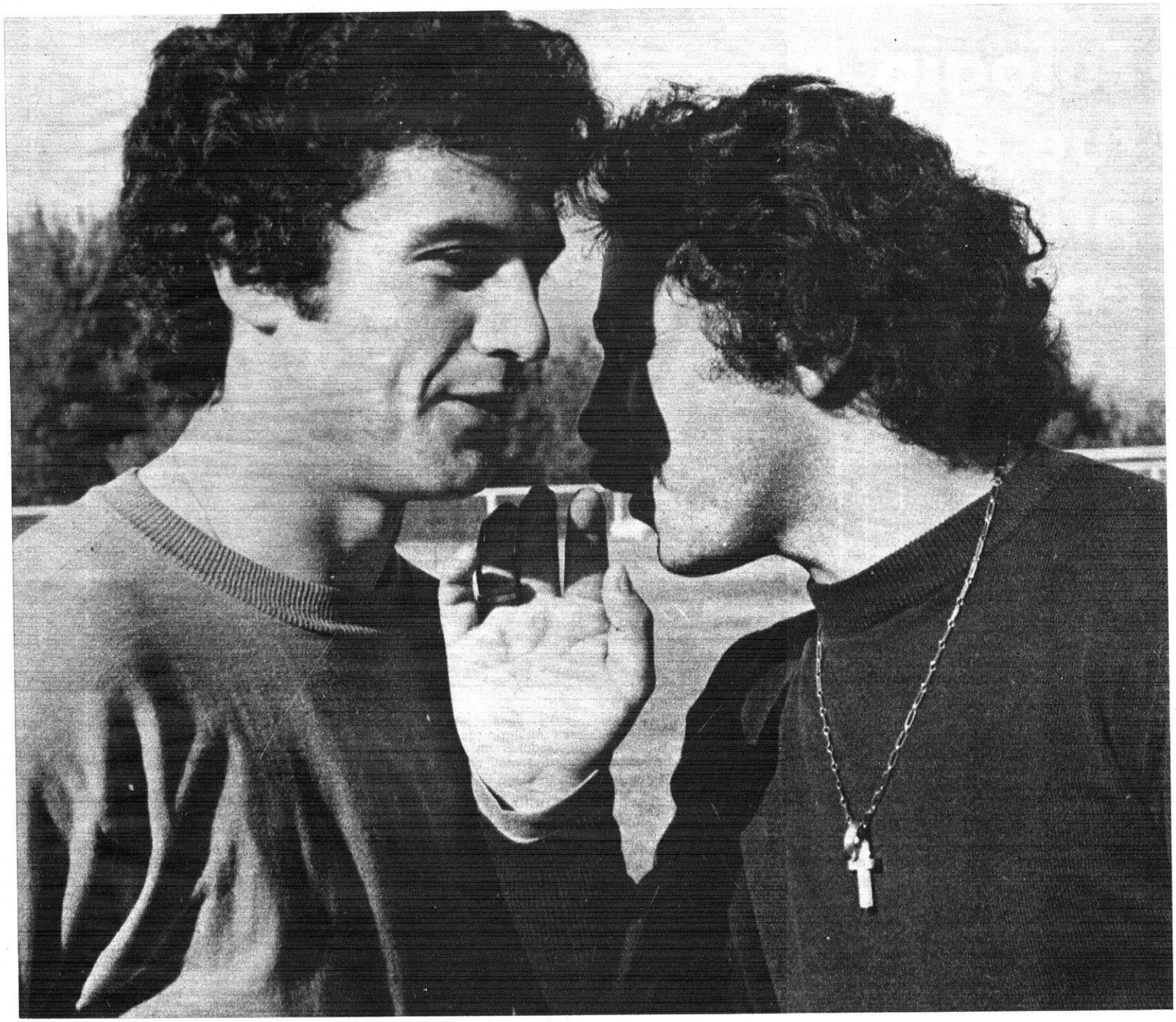

Para Daniel Solsona y Carlos Caszely ha llegado el momento de salir de nuevo a escena. Los dos «ases» blanquiazules reaparecerán hoy en un partido amistoso que el Español jugará en Ibiza. Con un equipo en racha de aciertos, la vuelta a la titularidad de ambos jugadores constituye una especie de apasionante crucigrama para Santamaría. En el entrenamiento de ayer, Caszely y Solsona hablaron en voz baja y parece como si en esta imagen el chileno le dijera al internacional español: «¡Chaval, habrá que atarse los machos...!» — (Foto García Montserrat)

El Mundo Deportivo

FUNDADO EN 1906

10 pts.

Año LXXI — Número 16.540
Barcelona, miércoles, 1 de diciembre de 1976

Por conducción urgente se incrementa el precio de este ejemplar en 1 peseta en Baleares, Canarias, Madrid, Sevilla, San Sebastian, Málaga, Valladolid, El Ferrol, Almería, Santander, Valencia, Gijón, Oviedo, Granada, Salamanca, Alicante, Ceuta, Tánger, Elche, Lorca y Pamplona

baloncesto

¿Tudor-Zeravica, futuro equipo técnico?

Zeravica regresó a Yugoslavia, pero...

Con los refuerzos de Escorial y M. A. Estrada, el Barcelona debe ser campeón

Ranko Zeravica llegó, vió y se marchó. Indiscutiblemente fue laa tracción dentro del mundillo baloncestístico de la Ciudad Condal. Después de una semana de estancia entre nosotros, regresó a su país el pasado lunes para seguir dirigiendo al Partizan de Belgrado.

El ex entrenador azulgrana arrivó a estos lares de forma casi sorprendente; pero su presencia fue acogida con gran cariño por parte de la afición barcelonista; tanto es así, que en el transcurso del partido disputado el pasado sábado en el «Palau», entre «su» equipo y el Valladolid, se le tributó una gran ovación.

Alrededor de esta visita han surgido los comentarios más diversos; pero la verdadera razón de ella aún no nos ha sido desvelada. Hipotéticamente, se rumorea en los mentideros del club azulgrana que en un espacio de tiempo no muy largo el señor Zeravica podría volver al seno del Barcelona para hacerse cargo del primer equipo, en unión del actual preparador, también yugoslavo, Tuñor Lazci.

Este «tandem» sería, a nuestro modesto entender, un acierto, ya que su identificación en el terreno profesional daría magníficos resultados al «cinco» azulgrana desde su dirección técnica. El tiempo será el juez implacable que se encargará de demostrar esta hipotética interpretación de la visita de Ranko Zeravica a Barcelona.

«AÑORO MI ESTANCIA AQUI»

«Si salgo nuevamente de Yugoslavia será para volver a Barcelona». Estas palabras, aparecidas en un diario vespertino barcelonés, corroboran y descubren las verdaderas intenciones de cara a su futuro dentro del «basket» español.

A pesar de la locuacidad de Zeravica para exponer las intrascendentes razones de su viaje a nuestro país, alguien nos ha confesado que, además de los motivos humanos, existen otros de índole personal, referentes al señor Lazci. Por ello, su presencia entre nosotros tiene varias vertientes, aunque la deportiva predomina sobre las demás.

—Ahora, en mi país no tenemos competición durante veinte días. Por ello he aprovechado la invitación de Tundor para visitarlo y de paso saludar a todos mis amigos en esta ciudad.

—Señor Zeravica, la respuesta es muy manida. ¿No hay algo más?

—Existen alguna cuestiones personales del señor Lazci, que yo debo resolver en Yugoslavia.

—Pero nos referimos al Barcelona...

—En estos días he mantenido contactos con directivos, jugadores y simpatizantes; pero en concreto no ha ocurrido nada.

—¿Qué trató con los directivos barcelonistas?

—Sólo mantuvimos un cambio de impresiones sobre la actual marcha del equipo. No obstante, sobre mi vuelta al equipo, no hay nada de nada.

—¿Problemas con las autoridades de su país?

—Existen leyes muy estrictas para la salida de profesionales; por ello, antes debo resolver mi propia situación y después pensar en incorporarme a «mi» equipo.

Zeravica, durante toda la conversación, habló de «mi» equipo al hacer referencia al Barcelona; ello demuestra su cariño y nostalgia hacia el conjunto que dirigió durante dos temporadas.

¿EL BARCELONA CAMPEON?

Cuando un equipo dispone de grandes individualidades y un buen técnico, como leo curre al Barcelona, entonces la afición les exige el máximo; ello quiere decir victorias a nivel nacional e internacional.

—¿Campeón de Liga esta temporada?

—Será muy difícil, porque el equipo aún está en período de transición, falta pulir ciertos defectos en sus esquemas de juego y entonces se podrá aspirar a todo.

—¿No perjudica al Barcelona no participar en la Copa Korac?

—Me pareció, desde el primer momento, una idea muy acertada, ya que el equipo no está lo suficientemente «maduro» para lanzarse a una competisión internacional como la mencionada.

—¿Y el próximo año?

—Entonces, pienso que «mi» equipo podrá codearse con los mejores de Europa y en cualquier categoría.

—¿Qué falta a este Barcelona para ser una «máquina» de baloncesto?

—No me gusta el concepto de máquina; pero para alcanzar la máxima perfección en su juego, necesita mejorar el ritmo y sobre todo la capacidad de concentración de algunos de sus jugadores, que por momentos se difuminan en la pista.

—¿Qué diferencia hay entre su equipo y el de Lazci?

—Bastante, porque después de dos años y medio trabajando bajo un sistema similar ,podemos constatar que se han realizado notables progresos. Actualmente, el «cinco» azulgrana cuenta con dos refuerzos de gran calidad, uno de los mejores bases del país, Escorial, y sin duda alguna con el mejor «pivot»»», Estrada; estos dos hombres son muy importantes, con los cuales yo no pude contar.

LAZIC - ZERAVICA, UN MISMO YO

Se ha comentado largo y tendido la similitud de sistema entre los dos técnicos. La mayoría piensa que Tudor es un mero continuador del trabajo iniciado por Ranko.

—No es exactamente eso, sino que mi buen amigo Lazie pertenece a la misma escuela de entrenadores que yo, y por ello mantiene una línea de actuación muy similar; pero que él tiene su propia personalidad e ideas baloncestísticas.

—¿Se mantienen en contacto?

—Cada lunes me llama por teléfono y mantenemos un ligero cambio dei mpresiones referente a la marcha del equipo y del «basket» en general.

—¿Algunas personas piensan que usted dirige al Barcelona a larga distancia?

—Nada más erróneo que ello. Por nada del mundo me metería en la labor profesional de un compañero, y menos de un amigo mío, como es el señor Lazci, al que yo recomendé para ocupar mi puesto.

Nadie puede negar que estos dos hombres están unidos íntimamente por unas ideas baloncestísticas, que trabajan en favor y en beneficio del Barcelona, y que aspiran a elevarlo a las cotas más altas de las competiciones internacionales, donde las victorias son razones... que la afición azulgrana se merece sin niingunad uda.

J. M. FERNANDEZ

TURRONES LA JIJONENCA

OTRO AÑO CON LA «JEAN BOUIN»

TURRONES LA JIJONENCA un año más colabora con esta tradicional prueba atlética ofreciendo sus degustaciones a los participantes en el Recinto de Avituallamiento y ofrece un magnífico trofeo para la competición. Vemos aquí a don Antonio Torrents, adjunto de la dirección de ventas en Barcelona, suscribiendo el convenio de colaboración en presencia de don Enrique Casamitjana por parte de la organización.

RETIRADA DE DORSALES

MAÑANA, JUEVES, DIA 2 DE DICIEMBRE, EN LOS LOCALES DE COBEGA, S. A.

Concesionarios de COCA-COLA y FANTA

(EXTRACTO DEL REGLAMENTO)

Art. 22. Los dorsales deberán ser retirados el jueves, día 2 de diciembre de 1976, a las 19.30 horas, en Cobega, S. A. (Concesionario Coca-Cola), Avenida Guipúzcoa, números 163 al 185, teléfonos 313-36-12, donde serán avituallados y obsequiados (Autobuses: 43, 44 y NC). Aparcamiento en el mismo edificio.

DERECHOS DE INSCRIPCION

Art. 18. Las categorías federadas, Debutantes, Júniors, Seniors y Femenina Júniors y Seniors, deberán satisfacer por derechos de inscripción al retirar los dorsales 70 pesetas por dorsal.

La inscripción será gratuita para las categorías Juveniles, Cadetes, Infantiles, Alevines y Femenina Juvenil, Cadete, Infantil y Alevín, que solamente deberán dejar a título de garantía 40 pesetas que les será devuelta a la devolución del dorsal. En las categorías federadas, contra la devolución del dorsal, se les reintegrará sólo 40 pesetas por dorsal.

REBOTES

EN MANRESA, Y A PETICION DE LOS JUGADORES, SUSPENSION DE COBROS

La derrota del Manresa en su propia pista, a manos del Hospitalet, fue la gota de agua que colmó la paciencia de directivos y seguidores del club manresano. Y ni cortos ni perezosos, los primeros celebraron el lunes por la noche una reunión extraordinaria, con asistencia de los jugadores y del entrenador.

En dicha reunión se habló claro y se pusieron las cartas boca arriba. Quedó claro que la mala trayectoria que ha venido siguiendo el equipo no tiene otras causas que las de orden simplemente técnico. Que las cosas no les salen bien; que los sistemas no acaban de ser asimilados por algunos. Los jugadores reconocieron que, en efecto, no hay motivos ocultos que justifiquen el mal papel del equipo. Y afirmaron que todos hacen lo que pueden y que, por descontado, reina entre todos ellos una perfecta camaradería, sin los tiquis miquis que algunos han llegado a suponer.

De todos modos, la directiva les sermoneó a todos con la energía que el caso requería. Y los jugadores, con las manos unidas, como suelen hacer en el momento de empezar los partidos, prometieron formalmente no dar más disgustos como el del domingo.

En esa promesa formal de los jugadores manresanos hubo algo más que una bonita frase. Los directivos del club, naturalmente, se daban ya por satisfechos con ese firme propósito expresado por los jugadores en el sentido de esforzarse al máximo con el fin de mejorar su rendimiento y recuperar el terreno perdido con so decepcionante derrota ante el Hospitalet.

Pero para demostrar que no todo era palabrería vana, los propios jugadores espontáneamente hicieron una proposición que a más de un directivo hizo derramar unas lágrimas de emoción:

—Nos negamos a cobrar un céntimo del club —vino a decir, más o menos, el que llevaba la voz cantante— mientras no demos el rendimiento que cabe esperarse de nosotros.

Y por si no bastase esta condición, añadió esta otra:

—Y si no somos capaces de dar ese rendimiento, el club puede ponernos de patitas en la calle, no faltaría más...

Después de esta proposición hecha por los jugadores, que los directivos aceptaron profundamente emocionados, todo fueron sonrisas y amistosas palmadas en la espalda. La cosa tuvo, como se ve, un bonito «hapy end».

Nada, pues, de multas, apartamientos de éste o aquel jugador; nada de cesar al entrenador, que es lo que en casos así suele hacer la mayoría de clubs. En esto, el Manresa ha demostrado que también es algo más que un club:... de esos que cesando al entrenador están al cabo de la calle.

* * *

Por aquello de que no hay mal que por bien no venga, tenemos al Hospitalet, al que se le habían augurado los peores males antes de comenzar la Liga, con tres puntos que muy pocos equipos, o tal vez ninguno, de los de su mismo rango, serán capaces de conseguir. Nos referimos al empate que sacó ante el Juventud y, naturalmente, a estos puntos que acaba de ganar aprovechándose de esas horas bajas en que encontró al Manresa.

Al famoso monarca de las carambolas no se las ponían tan fáciles como a García Guevara, dicho sea, conste bien, sin ánimo de echarle agua al vino. Que al fin y al cabo, para lograr carambolas hay que saber jugar. De lo contrario se llena el paño de sietes:..

* * *

Hemos notado que desde que el Círculo Católico disfruta del patrocinio del Catonificio, su juego ha ganado, todavía más, en combatividad, y de que ello es así pudieron atestiguarlo el sábado los del Juventud, que se las vieron y se las desearon para pararles los pies a esos cinco toros bravos que tuvieron delante durante los cuarenta minutos.

Los chicos de «Aito» luchan como jabatos, sin amilanarse ante el peligro de un coscorrón más o menos. Diríase que los hematomas les tienen sin cuidado. Será, quizá, porque saben que no ha de faltarles algodón para las curas...

* * *

Ranko Zeravica volvió a Belgrado a las pocas horas de haber presenciado el Barcelona - Valladolid, en el «Palau».

Es curioso: en esta ocasión, Todor Lazic no hizo otra cosa que mover el banco. Hasta Gregorio Estrada, que llevaba varias semanas como espectador de banquillo, y López Abril, que hacía lo mismo, tuvieron ocasión de jugar.

Gregorio Estrada y Miguelito Abril están haciendo rogativas para que Ranko Zeravica vuelva pronto a darse una vuelta por Barcelona.

DUNK

Esta tarde, en Sevilla

REAL MADRID - VALLADOLID, EN EL V TROFEO AMIGOS DEL BALONCESTO

Sevilla. *(De nuestro colaborador Miguel GALLARDO.)*— Hoy se disputará en esta ciudad la quinta edición del Trofeo Club Amigos del Baloncesto que, en sus precedentes ediciones, contó con la participación de equipos tan valiosos como el Simmenthal, Real Madrid, selecciones júniors yugoslava, belga y española. Este año, por razones económicas, el cuadro de inscritos queda limitado a sólo dos equipos, Real Madrid y Valladolid. El encuentro, que tendrá efecto en el Pabellón de Arquitectura, dará comienzo a las seis y media de la tarde, ha despertado un gran interés, plenamente justificado por la presencia del Real Madrid, que tan impresionante marcha está realizando en la Liga.

52 «JEAN BOUIN» -- RELACION DE PREMIOS

AUTORIDADES
Excmo. Sr. Capitán General de Cataluña
Excmo. Sr. Gobernador Civil de Barcelona
Excma. Diputación Provincial de Barcelona
Excmo. Ayuntamiento de Tarrasa
Ilmo. Delegación Provincial de Educación Física y Deportes
Ilmo. Sr. Delegado Nacional de la Juventud
Ilmo. Ayuntamiento de Gavá
Ilmo. Sr. Presidente de la Junta Municipal del Distrito XII

ORGANISMOS OFICIALES
Instituto Nacional de Educación Física y Deportes
Salón de la Infancia y de la Juventud de la FOIM
Delegación Nacional Sección Femenina de la FET
Delegación Provincial Sección Femenina de la FET
Feria Oficial e Internacional de Muestras de Barcelona
Obra Sindical Educación y Descanso
Salón Internacional del Automóvil de Barcelona
Salón Náutico Internacional de Barcelona
Asociación de la Prensa de Barcelona

CONSULADOS
Consulado General de Bélgica
Consulado General de Venezuela

FEDERACIONES
Federación Española de Natación
Real Federación Motociclista Española (Delegación Provincial de Barcelona)
Real Federación Española de Tenis
Federación Catalana de Gimnasia
Federación Española de Halterofilia
Federación Española de Ciclismo
Federación Española de Atletismo
Federación Española de Deporte Universitario
Real Federación Motociclista Española
Real Federación Española de Golf
Federación Española de Voleibol

CLUBS, SOCIEDADES, ETCETERA
Real Club Deportivo Español
Club Eportiu Sant Andreu
A. D. Rayo Vallecano
C. D. Europa
Círculo de Joyeros
La «Volta» — Sección Ciclista de la U. D. Sans
Real Automóvil Club de Cataluña
Valencia C. de F.
Real Club de Polo de Barcelona

PERIODICOS, REVISTAS, RADIO Y T.V.
«La Vanguardia Española»
«Tele/eXpres»
«Dicen:..»
Radio Barcelona

BANCOS, CAJAS DE AHORRO, ETCETERA
«La Caixa» (de Cataluña y Baleares)
Banco Zaragozano
Caja de Ahorros y Monte de Piedad de Barcelona
Banco Español de Crédito
Banco Catalán de Desarrollo

EDITORIALES, LIBRERIAS, ETC.
Ediciones Martínez Roca, S. A.
Editorial Bruguera, S. A.
Editorial Ediciones Aura
Librería Martínez Pérez

EMPRESAS COMERCIALES
Spontex
Gobega, S. A. (Concesiones de Coca Cola y Fanta)
Reloj «Potens»
T.V. Sentis
Hanimex
Ciclos Pascual
Cervez. San Miguel
Sunbeam Ibérica, S. A.
Joyería «El Regulador - Bagués»
Camtesa - Mobylette
Iberplata
FILIAT, S. A. (Fábrica Género Punto)
Insignias y Medallas Pujol
Sports - Spot
José María Domingo Calafell
Moto Vespa, S. A.
Motocicletas Gilera
Artes Gráficas Solivellas
Motocicletas «Derbi»
Deportes «Mimcar»
Publicidad Gisbert, S. A.
Almacenes Capitolio, S. A.
La Lactaria Española-Leche «RAM»
Ginebra Chester
Anís PUJOL
Brandy Torre Roja
Ron Pujol
Nutrexpa, S. A. (Cola Cao)

El líder piensa seguir siéndolo

No cabe duda que la impresionante victoria obtenida por el Barcelona sobre el Valencia ha tenido amplio eco en todos los medios futbolísticos. Pero hasta los propios triunfadores azulgrana saben que el camino hasta el final es difícil y que ningún exceso de confianza es permisible. La responsabilidad del liderato exigirá no pocas y constantes entregas. De ahí que los hombres de Michels hayan iniciado su preparación con vistas a su desplazamiento a Vigo con la doble impresión de que todo partido no será ningún regalo y de que deben confiar en sus propias fuerzas para continuar en su actual privilegiada situación. En la imagen, Migueli y Cruyff en pleno esfuerzo durante el ensayo de ayer. (Foto Guardiola)

2-1: El Ibiza pudo con Solsona y Caszely

3.695 inscritos en la "Jean Bouin"

Filadelfia: 24 horas para conocer el veredicto de un título mundial

El Mundo Deportivo

FUNDADO EN 1906

10 pts.

Año LXXI — Número 16.541
Barcelona, jueves, 2 de diciembre de 1976

OJD DIFUSIÓN CONTROLADA EDICIÓN PUBLICIDAD

Por conducción urgente se incrementa el precio de este ejemplar en 1 peseta en Baleares, Canarias, Madrid, Sevilla, San Sebastián, Málaga, Valladolid, El Ferrol, Almería, Santander, Valencia, Gijón, Oviedo, Granada, Salamanca, Alicante, Ceuta, Tánger, Elche, Lorca y Pamplona

baloncesto

Una política solución para un problema político

NI EL T.S.K.A. IRA A TEL AVIV NI EL MACCABI A MOSCU

La incompatibilidad política entre soviéticos e israelíes planteó en el acto del sorteo de las Eurocopas, celebrado el pasado domingo, en Munich, un problema de no fácil solución. La delegación soviética, personificada en el antiguo jugador internacional Alachachan, acudió a la capital bávara con instrucciones bien concretas y absolutamente irreversibles: el T.S.K.A., de Moscú, se negaba, en redondo, a jugar sus partidos contra el Maccabi, de Tel Aviv. Esta postura de los soviéticos ponía en muy serio peligro la organización de la Copa de Europa y fue preciso que la Comisión de Organizaciones de la FIBA, en cuya presidencia figura Raimundo Saporta, buscase afanosamente una solución que en ningún caso podía ser fácil. Al fin, empero, se dio con la fórmula. La no presentación de un equipo no será objeto de sanción, contrariamente a lo que determinan los reglamentos de torneos de éste como de todos los deportes del mundo. El equipo que recibe se adjudicará los dos puntos y el no presentado, ¡asómbrense!, se anotará uno.

La fórmula, evidentemente, tiene mucho de sibilina. Con ella, se les asegura por igual al TSKA de Moscú y al Maccabi, que, por supuesto, tampoco irá a Moscú, tres de los cuatro puntos a disputar en los dos partidos de primera y segunda vuelta.

Soviéticos e israelíes prestaron su conformidad a esta extraña, y política, solución, y esto era, a la postre, lo que interesaba. Se trataba, por encima de todo, de evitar la retirada de los soviéticos y, por extensión, de los checos del Slavia, que hacían causa común con aquéllos.

En cuanto a la Recopa, las cosas tuvieron un curso menos complicado. En ella había soviéticos —el Spartak, de Leningrado—; pero no había judíos. La formación de los dos grupos se acomodó bastante a lo que la representación del Juventud —el presidente, Antonio Mas, y el directivo José María Puente—, estaban deseando en su fuero interno. Mejor, claro, que hubiese sido el Cinzano y no el Forst Cantú el equipo italiano que forzosamente había de entrar en su grupo. Costó bastante llegar a un acuerdo para cubrir los puestos segundo y tercero de cada grupo —los primeros, sin discusión, los cubrían Spartak y Cinzano; aquél, por su indiscutible valía; éste, por ser el campeón vigente. Los dos equipos que habían de completar los dos cuartetos (grupos «A» y «B») salieron, éstos sí, por sorteo puro.

También por sorteo se estableció el turno de partidos de las semifinales. Una mano inocente sacó, una tras otra, las dos papeletas correspondientes al segundo clasificado del Grupo «B» y al primero del mismo Grupo. Admitiendo que el Juventud se clasificase —lo que no parece ningún juicio arriesgado—, en segundo o en primer lugar, tendría que jugar en casa el partido de ida, lo que, en Copa de Europa, no desea hacer nadie. En el sorteo no se utilizaron bolas, por lo que no cabía el viejo truco de calentar previamente unas y enfriar otras. Pero los representantes de la «Penya» no saben bien por qué, salieron de allí con la vaga impresión de que la mano inocente no lo había sido tanto como todo eso...

Manuel ESPIN

AMISTOSO DE BALONCESTO

R. Madrid-Valladolid 111—78

Campeonato de la N.B.A.

Siguen mandando las pistas propias

Nueva York, 1. (S. E.). — Las pistas locales siguen dominando el Campeonato de la N. B. A.

En los encuentros del domingo, lunes y martes no se registra ni un solo triunfo a domicilio. He aquí los resultados:

Domingo

Kansas - Denver	120—110
Cleveland - Boston	108—92
Filadelfia - NY Knicks	114—103
Bufalo - Detroit	124—119
Atlanta - Nets NY	109—105
San Antonio - Golden	123—121
Indiana - Milwaukee	109—98

Lunes

Portland - Washington	103—95
Denver - Indiana	122—113
Phoenix - Seattle	119—107
Atlanta - Búfalo	101—94
NY Nets - Milwaukee	96—91
Houston - San Antonio	125—116
Cleveland - Filadelfia	111—104
Boston - NY Knicks	123—109

Martes

Seattle - Washington	117—116
Kansas - Filadelfia	101—89
N. Orleans - Buffalo	127—118
Los Angeles - Chicago	104—84
Portland - Indiana	145—115

Los máximos encestadores fueron Thompson (Denver), con 37 puntos, Jo-Jo White (Boston), con 36, Lonie (Nets), con 32, McAdoo (Búfalo), Maravich (N. Orleans) y Lucas (Portland), con 30, Keron (San Antonio), con 29, Barry (Golden), con 28 y Boone (Kansas), con 27.

Las clasificaciones quedan así:

GRUPO ATLANTICO: Filadelfia, 11 victorias y 8 derrotas; Boston, 10 y 8; NY Knicks, 9 y 10; NY Nets, 8 y 11; Búfalo, 8 y 11.

GRUPO CENTRAL: Cleveland, 14 y 4; Houston, 11 y 5; N. Orleans, 11 y 8; San Antonio, 10 y 9; Washington, 7 y 11; Atlanta, 7 y 12.

GRUPO OESTE: Denver, 13 y 4; Detroit, 11 y 9; Kansas, 11 y 10; Indiana, 8 y 11; Chicago, 2 y 12; Milwaukee, 3 y 18.

GRUPO PACIFICO: Portland, 12 y 5; Seattle, 12 y 8; Los Angeles, 10 y 8; Phoenix, 6 y 8; Golden State, 7 y 10.

EL GRANOLLERS, A TODO GAS

El Granollers sigue pisando fuerte en Segunda División. Inicialmente era un serio aspirante a los puestos de honor; pero mira por donde los vallesanos comenzaron a rezagarse; ello dio pie a los comentarios más dispares. Sin embargo, los «chicos» de Sanjuán se han apresurado a disipar aquellos tenebrosos presagios —derrota ante el Obradoiro en la primera jornada— para situar al equipo en el puesto de líder solitario.

x x x

Durante varias jornadas fueron los mataronenses quienes comandaron la clasificación, pero después de una serie de vicisitudes, que ahora no vienen a cuento, el equipo se desinchó ante el Helios, de tal forma que comenzó a tocar fondo. Pero la situación quedó superada con una brillante victoria conseguida en campo contrario ante el Castellar, donde la recuperación del Mataró se puso de manifiesto y el fantasma de la «crisis» comenzó a disiparse. La comisión —formada por un grupo escogido de jugadores— demuestra que el equipo puede funcionar sin entrenador, ya que ellos mismos realizan tales funciones.

x x x

Primero debemos dejar bien claro que el Mataró dispone de un entrenador muy «sui generis», el cual debió abandonar su «labor» para dedicarse a sus negocios en el reino del capitalismo (U.S.A.).

x x x

Los «sabios» de nuestro baloncesto a nivel de Segunda, manifestaron que los canarios de la Caja se deshincharían, que su «dorada» clasificación era un simple espejismo. Error macroscópico el de los «sabios», quizá por razones científicas, ya que la Caja Rural se mantiene colider a un solo punto de los granollerenses. Evidentemente, las personas sensatas descartan las sorpresas y la debilidad del conjunto tinerfeño.

x x x

Duelo de modestos lo mantuvieron, el pasado domingo, el Mollet y La Salle; los dos aspiran a conseguir una cómoda plaza en la zona intermedia de la tabla, pero la competición liguera no se parece en nada a un «circo» y por lo tanto los juegos malabares pueden ser peligrosos. Descender, sí; pero hay que agotar todas las posibilidades. Esta es una cuestión seria...

LORD

tiro

COMPETICIONES EN EL POLIGONO «JORDI TARRAGO» DE TARRAGONA

Tarragona. *(De nuestro corresponsal José ROCA GARCIA.)* — En el Polígono «Jordi Tarragó», de la Federación Tarraconense de Tiro Olímpico se disputaron varias competiciones siendo los triunfadores los tiradores que indicamos a continuación:

Grueso calibre: 1.ª categoría, Jaime Aixalá, 541 puntos; 2.ª categoría, Javier Rodríguez, 559; 3.ª categoría, Valentín Morales, 517; 4.ª categoría, Javier Tornero, 491.

Pistola neumática: 1.ª categoría, Juan Fabra, 367; 2.ª categoría, Juan Ferrando, 359; 3.ª categoría, Valentín Morales, 324; 4.ª categoría, José M.ª Armengol, 322.

Pistola standard (noveles): Martí Giralt, 187 puntos.

CHESTER
LA GINEBRA MAS SECA

FRONTON PRINCIPAL PALACIO

HOY JUEVES TARDE Y NOCHE DOS EXTRAORDINARIAS FUNCIONES

Tarde, a las 4.30, cuarto partido

AZCARATE II - MIRAPEIX

contra

EGUIA - ENRIQUE

Noche, a las 10, dos magníficos partidos estelares

ARAGON - URQUIZA

contra

ALBERDI - ALCORTA II

y

ARTANO - FERNAN

contra

LARRINAGA - IRAZABAL

Además, un interesante preliminar

EL "PUNCH" DE NINO

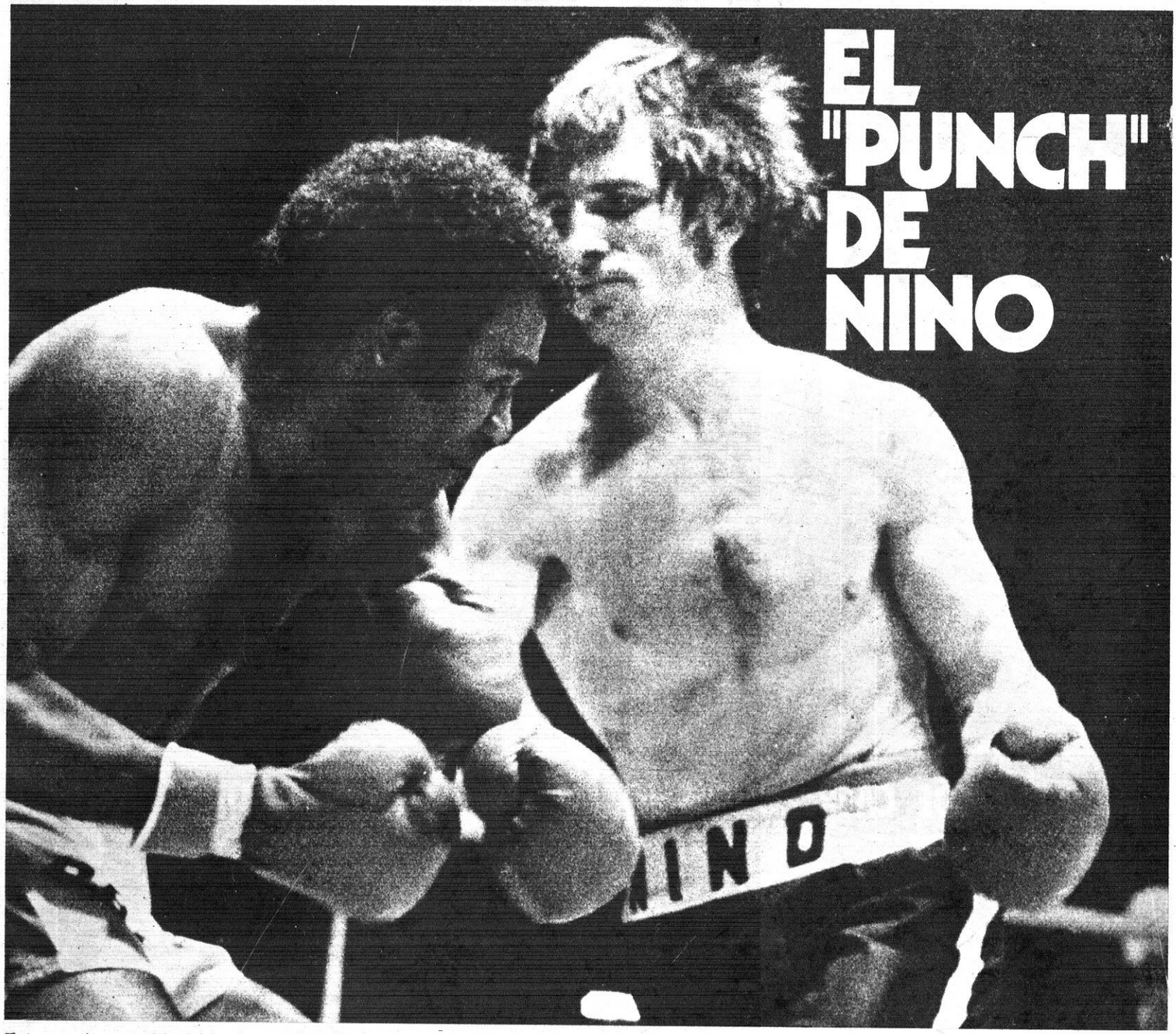

Esta noche, en Madrid, el español Pedro "Nino" Jiménez, de 23 años, intentará conquistar un segundo título europeo para nuestro boxeo cuando se enfrente al italiano Elio Cotena, campeón continental de los plumas. El español, ocho años más joven que su rival, posee menos experiencia que éste pero en contrapartida dispone de un "punch" mucho más contundente como queda reflejado en esta imagen de la pelea que disputó con el brasileño Ferreira hace unos meses

Los tenistas italianos viajaron a Chile

Pedro Torres indignado con Ocaña

En Vigo temen a esa "gran máquina" que es el Barça

El Mundo Deportivo

FUNDADO EN 1906

10 pts.

Año LXXI — Número 16.542
Barcelona, viernes, 3 de diciembre de 1976

OJD

Por conducción urgente se incrementa el precio de este ejemplar en 1 peseta en Baleares, Canarias, Madrid, Sevilla, San Sebastián, Málaga, Valladolid, El Ferrol, Almería, Santander, Valencia, Gijón, Oviedo, Granada, Salamanca, Alicante, Ceuta, Tánger, Elche, Lorca y Pamplona

El Hospitalet en plena euforia

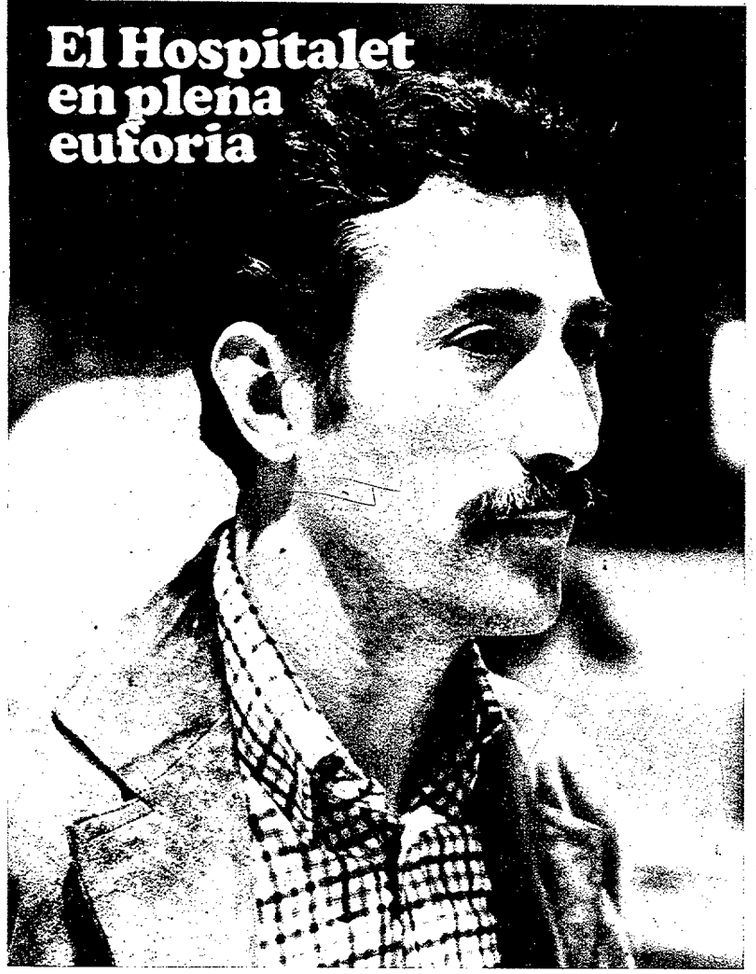

conjugamos para lanzar nuestro contragolpe.

—Entonces, ¿victoria gracias a los errores manresanos?

—Yo no diría tanto, porque mis chicos también hicieron méritos suficientes para alcanzar tan importante triunfo.

—¿Le ganó la «partida» a Serra?

—Si miramos el resultado, pienso que sí, pero más que una cuestión personal fue una cuestión de mentalización entre los dos «cincos». Las individualidades en baloncesto no cuentan para nada.

TRES PUNTOS DE «ORO»

El Hospitalet se muestra intratable en su cancha y las consecuencias de este «climax» lo pagó en su día el Juventud, que sólo pudo empatar, cuando partía como claro favorito. Muchos aficionados piensan que los hospitalenses ganaron un punto en vez de perderlo. Si a ello le añadimos los conseguidos el pasado domingo en Manresa, podemos afirmar que estos tres puntos son un verdadero «maná» para un equipo modesto como el de Guevara. Muy pocos cuadros podrán contabilizarlos, porque tanto el Juventud como el Manresa no están dispuestos a ofrecer ni la más mínima concesión a sus próximos rivales.

—No pensamos ceder un ápice en nuestras ambiciones. Estos tres puntos son el premio de un trabajo arduo y constante —precisa Guevara.

—Ahora su equipo está en séptima posición, ¿satisfecho?

—En estos momentos, sí, pero mi mirada está puesta en la clasificación final. Si nos mantenemos, pienso que habremos cubierto nuestro objetivo.

—¿Qué le falta al Hospitalet para poder subir más arriba?

—Sencillamente, dinero. Nuestra modestia y nuestra debilidad radica exclusivamente en ese punto. Ilusiones y corazón, nos sobran.

EL BREOGAN, PROXIMO RIVAL

—De fácil, nada, porque el Breogán necesita sacar puntos de donde sea. Por ello no debemos fiarnos lo más mínimo para después no tener que lamentar «sorpresas».

—¿Teme al aire triunfalista que reina en su equipo?

—Ha acertado usted plenamente, porque la euforia que se respira en estos momentos puede ser contraproducente.

—¿Marcaje especial para Fullarton?

—Es uno de los mejores jugadores que se «pasean» por las pistas españolas. Sin embargo, no le vamos a dedicar atención especial, porque lo que nos interesa es neutralizar al conjunto.

—¿Un campeón para esta Liga?

—Indiscutiblemente el Real Madrid es, a mi entender, el candidato máximo. El Barcelona aún no está a un nivel óptimo para desbancar de su pedestal a los blancos.

—¿Qué jugador le gustaría tener en su equipo?

—A Víctor Escorial, que es un base excepcional y un jugador muy completo, tanto en el aspecto humano como en el deportivo.

—¿... Y Creus?

—A «Chichi» Creus solamente le faltan unos centímetros de estatura para ser una verdadera figura, porque los secretos del baloncesto los conoce a fondo y su técnica es muy depurada.

La modestia y el trabajo son dos virtudes que adornan la persona de García Guevara. El Hospitalet deposita en él toda la responsabilidad para alzar a «su» equipo al puesto más elevado posible de la tabla final.

José Manuel FERNANDEZ

A García Guevara le preocupa un exceso de triunfalismo

"Al club le sobran ilusiones y le falta dinero"

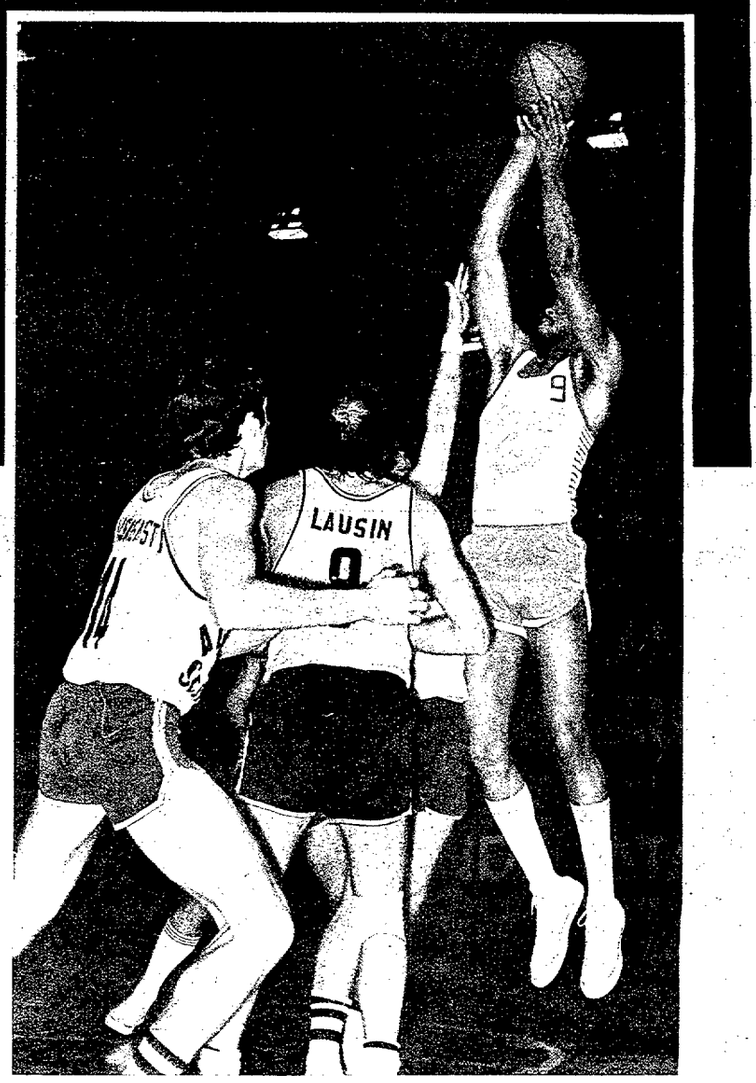

La sal y la pimienta de la Liga en la División de Honor son condimentos propios de los partidos disputados entre los equipos modestos, ya que el trío formado por el Real Madrid, Barcelona y Juventud no dan opción a ninguno de los demás para alzarse con el título, ni siquiera con una victoria parcial. Se habla de sorpresa mayúscula, cuando ocurre, pero rara vez se produce.

No obstante, la pasada jornada nos deparó una sorpresa minimizada, ya que ninguno de los dos contendientes pertenece al grupo de los elegidos. Sin paliativos y con claridad, el Hospitalet derrotó al Manresa en su pista por el tanteo de 86-80. Los dos puntos en litigio volaron del Congots, ante la extrañeza de la afición manresana, que no consigue comprender cómo el conjunto de Serra, reforzado con notables figuras de nuestro «basket», sufriera tal descalabro ante los hombres de García Guevara.

El resultado ha sido el detonante de una confusa situación que envuelve en estos momentos al club manresano, aunque después de las primeras medidas de urgencia, parece ser que las aguas han vuelto a su cauce. Hacer leña del árbol caído no es nada edificante. Por ello hemos creído más oportuno traer a estas páginas las opiniones del equipo vencedor, personificadas en su preparador García Guevara. Nadie tiene la intención de subirse al carro de los triunfalismos, sino observar este circunstancial resultado desde un punto de vista sensato.

—Ganar en Manresa fue una sorpresa para nosotros mismos, pero le confieso —nos dice Guevara— que mis jugadores se dejaron la «piel» en la pista. Esta es nuestra divisa cuando salimos a jugar y nos sentimos orgullosos de pensar y actuar así.

—¿Dónde radicó la clave de este triunfo?

—Mis jugadores sabían que teníamos mucho que ganar y poco que perder. Conocíamos la actual baja forma del «cinco» manresano y supimos sacar provecho de la situación.

—¿Y en el aspecto técnico?

—Planteamos un sistema defensivo muy incómodo para el rival; es decir, no les dejamos actuar a sus anchas en ataque, lo cual motivó cierto nerviosismo entre sus jugadores, lo que

baloncesto

El Granollers, "líder" solitario

Sanjuán: «ASCENDER ES UNA POSIBILIDAD Y UN DESEO»

El Granollers, en la octava jornada de Liga, se ha situado con toda justicia en el primer puesto de la clasificación de Segunda División. Después de un inicio vacilante, el «cinco» que dirige Vicente Sanjuán, ex entrenador azulgrana, está dando la verdadera medida de sus posibilidades; es decir, máximo candidato para ocupar una plaza de ascenso a División de Honor.

El responsable directo de esta boyante situación del cuadro granollerense es, sin duda alguna, su entrenador Sanjuán, que en su primera temporada al frente del equipo está realizando una labor ciertamente meritoria.

La plantilla ha sido renovada en un cincuenta por ciento, ya que han sido cinco jugadores los que han ingresado en la misma al principio de temporada.

—Este es un «handicap» que aún no hemos superado totalmente; pero poco a poco vamos conjuntando el equipo. Pienso que para el mes de febrero lo habremos superado, que nos está perjudicando para alcanzar un rendimiento óptimo.

—Señor Sanjuán, ¿dónde está la clave del éxito?

—A mi entender, en dos razones básicas. Primero, que mis jugadores se han mentalizado para salir «solamente» a jugar a baloncesto. Esta autodisciplina es fundamental para crear un «climax» de victoria. Segundo, trabajar con entusiasmo en pos de una meta.

«ASCENDER, UN DESEO»

La competición liguera es muy dura; ganar fuera de casa es «clavar una pica en Flandes». Sin embargo, por ahora nosotros hemos ido sorteando con fortuna estos obstáculos, si exceptuamos la derrota sufrida ante el Obradoiro en la primera pornada.

—La última proeza fue en La Coruña...

—El Bosco es un buen equipo, que lucharon como «jabatos»; pero nosotros tuvimos el acierto de contenerlos en los primeros minutos, y después pudimos realizar nuestro habitual juego.

—¿Qué significa el ascenso?

—Primeramente, un deseo y, sobre todo, una posibilidad. Después, el reconocimiento de un trabajo diario en favor del Granollers y de su afición.

—¿Teme al triunfalismo que están viviendo?

—Muchísimo, porque la «gente» pierde la noción de la realidad que le rodea, y en el primer traspiés, toda la labor realizada se derrumba.

—¿Dónde y cuándo se va a decidir la Liga?

—¿Cuándo? Es muy temprano para decirlo, porque quedan varios partidos claves. En cuanto a dónde pienso que en los campos de los equipos modestos. En su pista son dificilísimos debido a diversas circunstancias ajenas al marco deportivo.

WILLIS, UN REFUERZO IMPORTANTE

La mayoría de los aficionados al baloncesto sabe que el jugador americano de cada equipo es una pieza fundamental. El Granollers no es una excepción, y por ello cuenta para esta temporada con el «yankee» Willis.

—¿Qué significa para el juego de su equipo, señor Sanjuán?

—Es un hombre muy importante para nuestro esquema de juego. Sin embargo, en algunos partidos le he sentado en el banquillo y el equipo no se ha resentido lo más mínimo.

—¿Satisfecho del rendimiento de los otros fichajes?

—Desde el comienzo han encajado bien dentro del sistema de juego que yo he establecido; pero todavía no están al tope de su rendimiento.

—¿Defensa o ataque?

—Las dos; pero es más necesaria la primera para alcanzar el triunfo.

—Opinión del próximo rival, el Miraflores...

—En teoría, parece un partido fácil; pero debemos jugarlo y no fiarnos lo más mínimo de su debilidad.

—¿Por qué?

—Es un conjunto que marca muchos puntos; tiene un promedio de 95, aunque también es cierto que ha encajado varios tanteos centenarios.

El «nuevo» Granollers es obra de Vicente Sanjuán, hombre que trabaja como representante de una firma barcelonesa, director del Colegio de Preparadores y cada día está a las ocho de la noche en el Pabellón granollerense para dirigir los entrenamientos. Esto se llama aprovechar el tiempo...

J. M. FERNANDEZ

NUESTROS AMIGOS LOS COLABORADORES, QUE OTORGARON PREMIOS ESPECIALES

CANTESA MOBYLETTE G.A.C.

La firma CAMTESA, S. A., a través de su Director, don Jorge Tena, ha tenido la gentileza de ofrecer, como desde hace muchísimos años venía efectuando su padre, el conocido deportista, don Noé Tena, nuevamente la entrega de dos bicicletas G.A.C., para dos de los vencedores de las 14 categorías «Jean Bouin».

POTENS

No solamente se encargará del cronometraje de la «Jean Bouin», sino que además tiene la gentileza de donar dos relojes de su extenso surtido para los primeros clasificados de la carrera, y otro para ser sorteado entre todos los participantes, colaborando como en las pasadas ediciones para un mejor desarrollo de la prueba.

SUNBEAM IBERICA, S. A.

Con la amabilidad que le caracteriza coopera de nuevo con la organización regalando dos afeitadoras eléctricas «SUNBEAM», lo cual habla por sí solo respecto al sentir deportivo de la firma aludida.

ROWENTA

Nos hace donación de dos estupendas planchas, aumentando así la cantidad de regalos de categoría que formarán parte integrante del deporte en la matinal atlética del domingo día 5 de diciembre.

HANIMAX

Por parte de esa marca y a través de nuestro compañero Gerardo García, se nos hace entrega de dos mini-máquinas fotográficas de bolsillo. «HANIMAX» procura donar al deporte la ayuda que en cada momento pueda ser más oportuna.

SENTIS TELEVISION

Tiene la gentileza de colaborar con la organización mediante la donación de un mini-transistor para uno de los ganadores de la «Jean Bouin», afianzando así su vínculo con el deporte.

PHILIPS IBERICA, S. A.

Como en ediciones anteriores, también colaborará un año más, brindándonos como obsequio cuatro afeitadoras PHILISHAVE. Gesto que demuestra su buena disposición a colaborar con el deporte olímpicamente básico que es el atletismo.

Campeonato de la N.B.A.

43 puntos de Winkers con el Milwaukee

Nueva York, 2. (S. E.). — En uno de los más emocionantes encuentros del Campeonato de la NBA, el Mew-York Nets derrotó al New-York Knicks por 104 puntos a 103. Dos tiros libres transformados por Rich Jones en los últimos segundos concretaron el resultado. Los mejores encestadores fueron Archibald (34), Williamson (24) y Haywood (25).

En Inglegoowd, el Los Angeles Lakers derrotó por 109-102 al Bullets de Washington. Kareem Abdul-Jabbar marcó 10 de sus 26 puntos en los diez minutos finales. Es la sexta victoria del Lakers en siete partidos.

El San Antonio Spurs venció al Pistons de Detroit por 130 a 129 en un partido decidido en los últimos 30 segundos con un tiro libre de George Gervin que marcó 28 puntos. Kenon y Lanier lograron asimismo 28 puntos.

En Chicago, el Golden State se impuso al Chicago Bulls por 125 a 120. Phil Snith logró 33 puntos y Barry 28. Ha sido la decimosegunda derrota del Chicago en la competición.

Los Bravos de Búfalo conducidos por Bob McAdoo (29 puntos) batieron al Sonics de Seattle por 119 a 114. Los Bravos transformaron 41 de los 54 tiros libres que lanzaron. Seattle hizo 40 personales contra 25 sus contrarios.

En Indianápolis, Will Jones y Dave Robisch, con 23 puntos cada uno, llevaron al Indiana a la victoria sobre el Phoenix por 103 puntos a 97.

Finalmente, el Cleveland venció al Denver por 99 a 93 y el Kilwaukee (con 43 puntos de Winters) al Portland por 115 a 106.

Victoria yugoslava en EE.UU.

Provo (Utah), 2. — La selección nacional de Yugoslavia derrotó en el primer partido de su gira por EE.UU. al «Brigham Youn» por 98-92. Los balcánicos, con dos de sus jugadores que ganaron medalla de plata en Montreal, siempre fueron por delante en el marcador, llegando a tener ventaja de hasta 24 puntos.

En peor momento no podía ser

CLIFFORD LUYK: Seis semanas ausente por lesión

Clifford Luyk, el veterano capitán del Real Madrid, será baja del equipo por espacio de unas seis semanas, el tiempo que necesitará para restablecerse de la grave lesión sufrida el pasado sábado, en el partido contra el Estudiantes.

Reconocido por el doctor López Quiles, le fue apreciada fractura de peroné de la pierna izquierda, por lo que hubo de serle escayolada. La lesión se debió a una caída fortuita, tras la lucha por un balón bajo canasta.

La baja de Luyk supone para «Lolo» Sáinz un serio problema que viene a unirse al que ya le había planteado la intervención sufrida por Rullán, al que se le extirpó un quiste en el cuello, y de la que, a lo que parece, no se halla del todo recuperado.

Con la inminente visita del T.S.K.A. en la Copa de Europa, y el serio compromiso que se le avecina en la Liga — en el «Palau», el día 12—, la baja de Luyk y la cortedad de forma de Rullán, son dos circunstancias que le quitará al entrenador madridista muchas horas de sueño.

Al capitán madridista, condenado a una inactividad de un mes y medio, le deseamos un total restablecimiento.

En «Sobre el terreno»

TRES UNIDADES MOVILES

«Sobre el Terreno» contará en su edición del próximo domingo día 5, con tres «Unidades Móviles» que cubrirán los siguientes acontecimientos deportivos de la jornada.

—Desde Baqueira: Campeonato del Mundo de Esquí Profesional.

—Desde Barcelona: Prueba atlética «Jean Bouin».

—Desde Saint Moritz: Copa del Mundo de Esquí.

Además de la presencia en los Estudios de Barcelona y Madrid de personajes de actualidad.

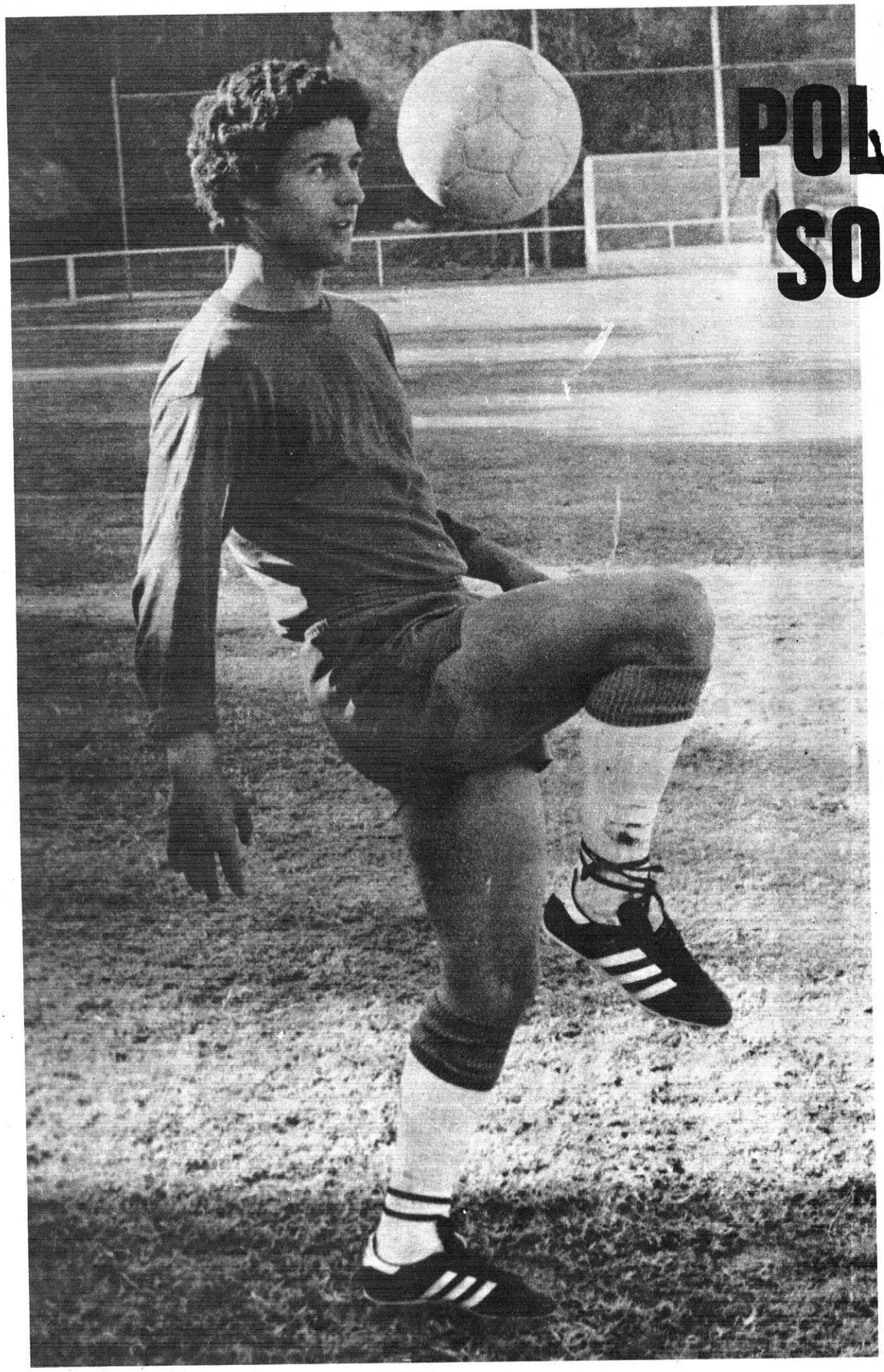

POLEMICO SOLSONA

Daniel Solsona y Carlos Humberto Caszely se concentrarán hoy con el resto de sus compañeros en Castelldefels, aunque Santamaría no ha tomado aún la decisión de si jugarán a lo largo del encuentro contra el Salamanca, aunque es probable lo hagan en algún momento, pero no en la alineación inicial. Solsona fue centro de atracción de los informadores en la rueda de prensa convocada inesperadamente ayer por el señor Meler. Dos precisiones oficiales: Solsona no es traspasable porque es un símbolo del club y su demanda de aumento de ficha no será atendida por la Junta directiva, que entiende que ésta debe estar acompañada de un rendimiento efectivo en el campo.
(Foto García Monserrat.)

Neeskens irá a Vigo

El gol lleva la firma de Clares y Quini

El combate Cotena-Nino en página 19

El Mundo Deportivo

FUNDADO EN 1906

10 pts.

Año LXXI — Número 16.543
Barcelona, sábado, 4 de diciembre de 1976

OJD DIFUSIÓN · PUBLICIDAD

Por conducción urgente se incrementa el precio de este ejemplar en 1 peseta en Baleares, Canarias, Madrid, Sevilla, San Sebastián, Málaga, Valladolid, El Ferrol, Almería, Santander, Valencia, Gijón, Oviedo, Granada, Salamanca, Alicante, Ceuta, Tánger, Elche, Lorca y Pamplona

EL "ANGEL" DEL BREOGAN

FULLARTON: "En España no se cuida la cantera"

"Estrada y Rullán son los mejores españoles que he visto"

Según los indicios detectados en los primeros partidos de Liga, la actual competición nacional puede ser una repetición de la anterior. Los tres grandes, que todos los aficionados conocen, se disputarán los primeros puestos.

No obstante, existe una zona media donde quedan encasillados la mayoría de los equipos que desde un principio luchan por escapar del peligro del descenso. Para ello, los «exprimen» al máximo a sus «estrellas» extranjeras, que en definitiva, una importante baza dentro del rendimiento de cada equipo sobre todo en el «rush» final de la competición.

A Bob Fullarton le corresponde interpretar este papel en el Breogán de Lugo. Esta es su cuarta temporada en el cuadro lucense y espera continuar un par de años más. Actualmente ocupa la segunda posición como encestador, después de Guyette, con 211 puntos.

El «pivot» americano tiene una planta excepcional, con sus 2,08 de estatura y sus 110 kilos de peso. Sin embargo, denota cierta timidez durante nuestra conversación...

—Bob, ¿cuál es el balance de estos cuatro años en España?

—Muy positivo. En el primero estuve algo desorientado pero desde entonces mi juego ha mejorado y me compenetro mejor con mis compañeros.

—Usted es un buen conocedor del «basket» en nuestro país. ¿Qué defectos tenemos?

—En el tiempo que llevo aquí, sólo he tenido, claro, contactos con el baloncesto de la División de Honor. A mi entender no se cuida bastante la cantera y sobre todo no se fomenta su práctica en las universidades.

—¿Radica ahí el éxito de USA?

—Allí hay varios caminos para llegar a ser un buen jugador, aunque el más popular y conocido es el camino colegial y universitario. Sin embargo, hay otros factores que influyen en ese éxito del que me habla...

—¿Es un vivero inagotable?

—En principio parece que sí, porque cada día salen más y mejores jugadores. Cada vez es más difícil participar en las grandes competiciones, dado que la selección es muy dura.

—¿Tuvo oportunidad de jugar en esa categoría?

Esboza una inegenua sonrisa y responde:

—La tuve y no la aproveché. Hace cuatro años el equipo profesional de los Bravos de Búfalo solicitó mis servicios, pero ya había decidido venirme a Europa...

«CADA AÑO RINDO MAS»

—¿Es el mejor «pivot» de esta Liga?

—No vale solamente el decirlo, sino que hay que demostrarlo. En un equipo grande es más fácil triunfar, pero de cualquier modo no me considero inferior a ningún otro.

—¿A quién destacaría de sus compatriotas?

—Han venido grandes jugadores. A mi entender, Johnson es el que mejor rendimiento ha dado. Ahora parece que Guyette también es un hombre muy rentable. A los demás no puedo juzgarlos con precisión.

—Después de esta diplomática respuesta, ¿qué nos dice de los españoles?

—Siempre me ha gustado mucho el juego de Rullán y Estrada; el segundo es muy completo, pues aventaja al madridista en capacidad defensiva.

«NOS SENTIMOS OBLIGADOS A MARCAR 25 PUNTOS CADA PARTIDO»

En el «basket» de estos últimos años el éxito de los equipos descansa en gran parte en su poder defensivo. Sin embargo critica a los jugadores USA en España su deficiencia en esta función.

Nosotros conocemos diversas tácticas de defensa, porque cuando jugábamos en la Universidad las pusimos en práctica, pero nuestro promedio anotador era mucho más bajo que aquí.

—Entonces, ¿dónde está el fallo?

—No existe, solamente que cada uno de nosotros salimos a la pista para marcar el máximo de puntos posibles y no podemos cuidarnos tanto de las acciones de marcaje.

—¿Qué jugador le ha creado más problemas?

—Las pugnas más interesantes las he mantenido con el «pivot» manresano Johnson. Los dos nos conocemos muy bien. Entre los españoles, Estrada ha sido siempre muy difícil.

—¿Cómo definiría su juego?

—Eso lo deben hacer ustedes, pero a grandes rasgos me considero un buen reboteador en ataque y también en defensa.

GANAR AL HOSPITALET, MUY DIFICIL

Evidentemente, el equipo de Quiñoa está atravesando una fase de baja forma, y de ahí que no sea fácil su visita a la pista del Hospitalet, que después de su victoria en Manresa, está pletórico de moral. Fullarton comparte este criterio.

—Es un «handicap» para nosotros, porque ese triunfo les ha envalentonado y por lo tanto será un partido a «cara de perro».

—¿Posibilidades de victoria?

—Cada partido tiene su historia. Intentaremos sorprender a los hospitalenses.

—¿Qué opinión le merece Prince?

—Es un buen jugador, tanto individualmente como de equipo. En la segunda faceta se ha adaptado de forma extraordinaria.

Cuando llegó a nuestro país era un perfecto desconocido, pero durante estos cuatro años, Fullarton ha demostrado sobradamente su clase y en él confía el Breogán para superar su actual bache.

José Manuel FERNANDEZ

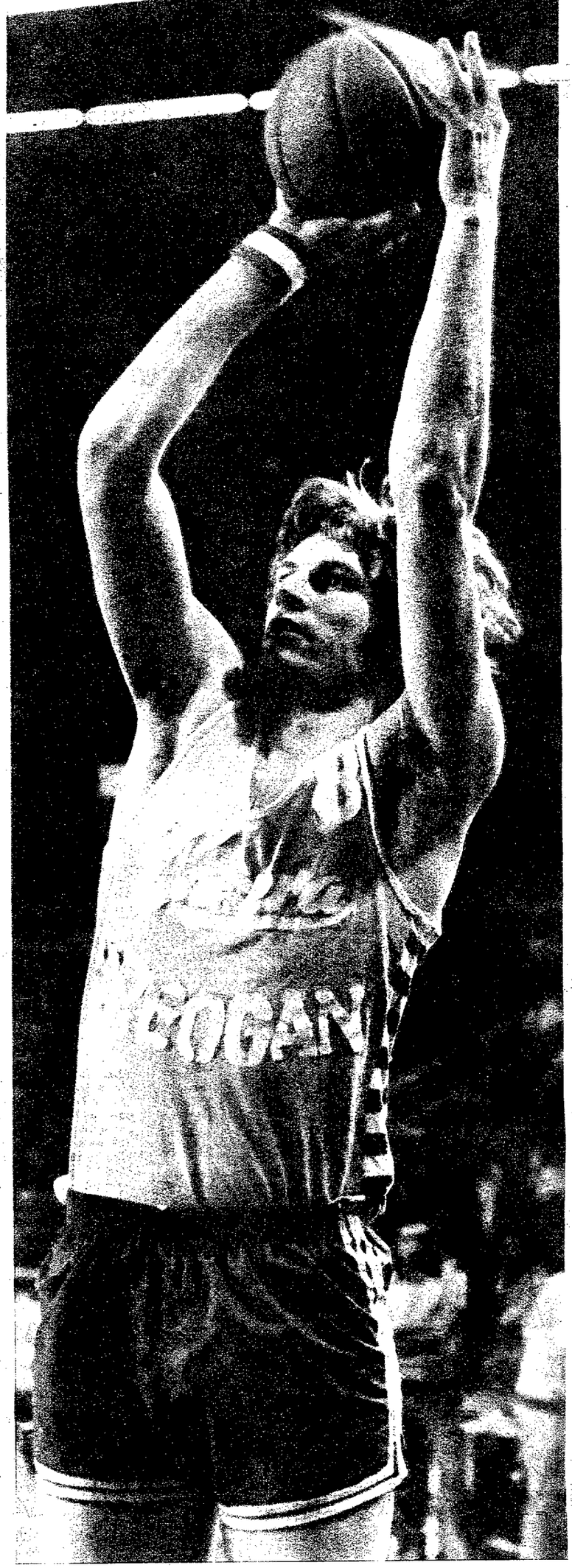

Liga Nacional de baloncesto

EL PINEDA, EN SU CANCHA, UN RIVAL DE CUIDADO PARA EL BARCELONA

El campo propio, que tal mal parado salió de la última jornada —que, como se recordará, se saldó con cuatro victorias visitantes— podrá tomarse esta vez cumplido desquite concediendo una rotunda prioridad a los equipos que jugarán en su propio feudo.

No será, es cierto, un copo total, porque, por aquello de que no hay regla sin excepción, de los seis encuentros de la jornada hay uno que proyecta un claro color visitante: estamos aludiendo al Pineda - Barcelona. Los azulgrana, en efecto, cuentan con muchas posibilidades, o, mejor, con todas, de sumar dos positivos más en su haber, aunque para que esas posibilidades cristalicen tendrán que vencer los barcelonistas la dura réplica que, sin duda alguna, encontrarán en un Pineda fuerte y corajudo que, al calor de su ambiente, se crecerá en proporciones suficientes para constituirse en adversario de cuidado para el cuadro barcelonista.

El panorama de la jornada —hecha la salvedad del ya referido Pineda-Barcelona— se ve claramente dominado por el signo del campo propio De la victoria del Real Madrid sobre el Cotonificio no cabe dudar lo más mínimo, y el objetivo a cubrir por el conjunto badalonés no puede ser otro que el de evitar ese tanteo centenario al que los madridistas parecen estar abonados. Lo mismo cabe decir del Juventud claro favorito frente a un Estudiantes que ha bajado muchos enteros en su rendimiento. Favorito, también, el Basconia, que recibe al Manresa, aunque queda por ver si los «sermones» recibidos por los blanquirrojos del Congost a raíz de su grave tropiezo del pasado domingo empiezan ya a surtir efecto.

Para el Hospitalet, la visita del alicaído Breogán no puede constituir problema alguno, mucho menos en un momento en que la moral de los ribereños, tras su clamoroso éxito de Manresa, debe estar por las nubes. Valladolid - Dicos es, en apariencia, el choque de mayor nivelación de fuerzas.

Manuel ESPIN

LA LIGA EN LA MANO

	BARCELONA	BREOGAN	COTONIFICIO	DICO'S	ESTUDIANT.	HOSPITALET	JUVENTUD	R.MADRID	MANRESA	PINEDA	VALLADOLID	BASCONIA
BARCELONA	L				92-77 21-11				103-83 7-11		102-62 28-11	114-76 24/10
BREOGAN	87-104 31/10	I			73-65 17/10		81-99 14-11					85-108 28-11
COTONIFICIO	78-82 14-11	102-71 24/10	G				75-95 28-11			83-81 31/10		
DICO'S		87-70 7-11	86-81 21-11	A		86-70 24/10				96-83 28-11		87-86 17/10
ESTUDIANTES				111-91 14-11	N			73-111 28-11	86-83 24/10		106-85 31/10	
HOSPITALET	108-117 17/10					A	69-69 31/10				88-73 14-11	
JUVENTUD							C		112-74 21-11		122-83 17/10	108-62 7-11
R.MADRID		123-74 21-11				122-78 7-11		I		89-59 17-10		
MANRESA			91-89 17/10	84-77 31/10		80-86 28-11		81-114 14-11	O			
PINEDA					91-82 7-11	101-73 21-11	90-96 24-10			N		
VALLADOLID			69-92 7-11					90-112 24/10			A	85-76 21-11
BASCONIA								97-108 31/10		102-80 14-11		L

PARTIDOS Y ARBITROS

PRIMERA DIVISION

Sábado, 4 diciembre:

19.00 REAL MADRID - COTONIFICO. L. Vicente - Galaz
20.30 HOSPITALET - BREOGAN. H. Cabrera - Herrera
20.45 JUVENTUD - ESTUDIAN TES. Vilagrasa - Navarro
20.30 VALLADOLID - DICOS. Pardo - Berdonces
20.00 BASCONIA - MANRESA. Torrents - Escobar

Domingo, 5 diciembre:

12.30 PINEDA - BARCELONA. Marcé - M. Alabau

SEGUNDA DIVISION

Sábado, 4 diciembre:
20.30 CASTELLAR - DICOS. Rabinal - García

Domingo, 5 diciembre:

11.15 NAUTICO - MOLLET. Risoto - Martínez
12.00 OBRADOIDO - LIRIA. Guillan - Calvo
12.30 VALLEHERMOSO - AGUILAS. Andreu - Avilés
20.00 HELIOS - C. A. U. Nicolau - Alós
18.00 GRANOLLERS - MIRAFLORES. Allué - Galiano
18.30 MATARO - CAJA RURAL. SalCas - Coma

hockey hierba

Hoy, Tarrasa y Barcelona marchan a Madrid

EL «VII TORNEO NACIONAL SUB-20 DE SELECCIONES»

Las instalaciones del Club de Campo de Madrid, serán durante cuatro días, marco y escenario del «VII Torneo Nacional de Selecciones sub-20» de Hockey.

La flor y nata de nuestras promesas, muchas ya realidad, se darán cita en la capital con un solo objetivo: hacer suya la competición, que siempre tuvo un vencedor catalán.

Al igual que en anteriores ocasiones, la Federación Catalana estará representada en este sub-20 por dos equipos. Uno, comandado por los jugadores de Tarrasa y el otro, por los de Barcelona, que al alimón intentarán nuevamente que el galardón máximo continúe firme para el hockey catalán, con permiso de sus rivales.

La expedición catalana, que tiene prevista la marcha para hoy sábado, tiene pues en puertas una nueva aventura de la que habrá de ser protagonista.

Partidos para mañana

GRUPO «A»
Madrid — Noroeste
Tarrasa — S. Sebastián

GRUPO «B»
Santander — Bilbao
Sudeste — Barcelona

POLO Y TARRASA, FAVORITOS DE LA JORNADA EN EL REGIONAL FEMENINO

El Campeonato de Cataluña de hockey femenino reemprenderá hoy su marcha.

Tras el pequeño alto en el que hizo la pasada fecha, los equipos participantes entrarán en la segunda jornada de la competición. La prueba todavía está en sus comienzos, pero ya destaca el «tandem» campeón, Polo y Tarrasa, en la lista de goleadores.

Las jugadoras de Pedralbes, actuales campeonas, se enfrentarán el equipo del Sardoz. Un partido en el que «a priori» son virtuales vencedoras, pues no es de esperar tengan dificultades frente a unas adversarias que al final han conseguido apenas mantenerse a flote (tenían problemas de plantilla) por lo que están aún las noveles en período de rodaje y mucho es el Polo, para que se le escape la goleada.

El C. D. Tarrasa hará su visita al Begas, que esta temporada estrena club. Su paso por las competiciones, siempre ha sido notable y este año con el equipo mucho más conjuntado, parece habrá de dar más de un disgusto, en especial en su propio feudo. De todas formas, el club decano, deseoso de que no se le escape punto y a la espera de reconquistar su galardón regional, parte como gran favorito de esta cita.

Completará la jornada la confrontación Egara - Junior, sobre el papel la más nivelada. Las representantes del Plà de Bon Aire, que se iniciaron satisfactoriamente en este regional, se enfrentarán a las de San Cugat, terceras en la edición pasada. Como esa que todavía no han jugado partido alguno, deberemos aguardar y ver cómo han quedado organizadas en la competición grande, ya que no nos vale para sopesar sus posibilidades, su actuación en la pequeña modalidad.

M. C. HERNANDEZ

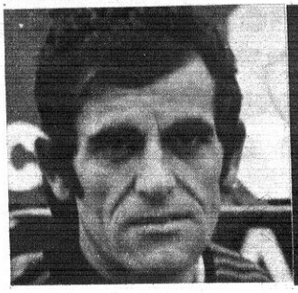

Montjuich: La gran fiesta de la «Jean Bouin»

¡¡A POR ELLOS!!

Este es el grito con el que Mauri, el ayudante de Pepe Santamaría, parece animar a la plantilla blanquiazul en el breve ensayo realizado ayer con vistas al encuentro de esta tarde con el difícil Salamanca. Un partido que precederá en 72 horas al que el Español disputará en Rotterdam contra el Feyenoord. De ahí que el cuadro de Sarriá intente hoy reforzar su moral con una sólida victoria. Por lo demás, el encuentro ofrece el apasionante dilema de saber si Caszely y Solsona harán su reaparición o bien si ésta se retrasará hasta el choque de la UEFA. (Foto García Monserrat.)

Vigo: El Barcelona con Neeskens y contra el barrizal

El Mundo Deportivo

FUNDADO EN 1906

12 PTS.

Año LXXI — Número 16.544
Barcelona, domingo, 5 de diciembre de 1976

Liga nacional de baloncesto

107-86: QUINCE MINUTOS DE REPLICA DEL ESTUDIANTES Y DESPEGUE DEL JUVENTUD

JUVENTUD, 107. (50). 43 canastas de 72 intentos = 59'7 por ciento; 21 tiros libres de 26 lanzados; 18 Faltas Personales; un jugador eliminado: Margall (39 m. 16 s., 103-84). Bosch, 28; Costello, 14; Margall, 6; Filbá, 27; Santillana, 24 (alineación inicial); Fernández, 8; Mulá, 0.

ESTUDIANTES, 86 (41). 34 canastas de 62 intentos = 54'8 por ciento; 18 tiros libres de 23 lanzados; 22 Faltas Personales; ningún eliminado. Gil, 13; Gonzalo Sagi Vela, 23; García, 10; Beltrán, 2; Gregg, 25; (alineación inicial); Cambronero, 0; Soriano, 6; José Luis Sagi Vela, 4; Pinedo, 3.

Arbitros, Vilagrasa y Navarro. Bien en líneas generales.

* * *

La presumible superioridad del Juventud sobre el Estudiantes vióse claramente confirmada con ese expresivo 107-86 con que saldó la partida. El equipo del Ramiro le resistió al campeón de Copa sólo 16 minutos, los primeros del primer tiempo. Luego, iría desflecándose, perdiendo fuerza, para acabar quedando, ya en compases finales del encuentro, poco menos que a merced de un Juventud que había hecho justamente lo contrario: empezar de forma vacilante para ir rehaciéndose paulatinamente hasta reencontrarse a sí mismo y dar, en las postrimerías del encuentro, un auténtico recital.

El Juventud inició el partido con el quinteto Bosch, Costello, Margall, Filbá y Santillana, al que Estudiantes opuso a Gil, Gonzalo, García, Beltrán y Gregg. Defensa individual en ambos bandos, con marcajes recíprocos en bases y aleros y marcajes cruzados en los pivots: Filbá y Santillana sobre Gregg y Beltrán, respectivamente, mientras el americano de Estudiantes se emparejaba a Santillana y Beltrán a Filbá.

Con mucha presión en defensa y un ataque ágil y penetrante, en el que Gonzalo le ganaba una y otra vez la posición a Margall, mientras Gregg, zafándose claramente de la vigilancia de Filbá, daba los primeros compases de lo que iba a ser un recital de tiro, el Estudiantes se erigió, de inmediato, en un serio obstáculo, muy difícil de sortear para un Juventud en el que Margall y Santillana se mostraban sumamente imprecisos en el tiro. Se explica, así, la nivelación que el marcador estuvo señalando: 11-10 a los 5 m.; 24-22, a los 10 y 26-3 en el minuto 12. La fuerza imprimida por los madrileños a su labor defensiva hubieron de pagarla, empero, al alto precio de 10 personales en el corto período de 9 minutos 26 segundos. De aquí en adelante, todas las personales motivarían el lanzamiento de tiros libres. Resulta interesante destacar que en el resto del primer tiempo, la cuenta de personales estudiantiles se incrementó solamente en tres más. Lo que evidencia la flexión que se operó en el dispositivo de defensa, siempre de asignación, del cuadro madrileño, de lo que, con todo, no supo aprovecharse el Juventud sino hasta los minutos finales.

La tenacidad estudiantil persistió, con todo, hasta el minuto 16, a partir del cual, y con 38-38 en el marcador, empezó el Juventud a funcionar con una precisión y una fuerza de las que había carecido hasta entonces. Santillana, a quien Fernández había substituido en el minuto 11, reaparecía en ese instante, en substitución de Margall, al que Gonzalo sujetaba eficazmente, y en una brillante racha, a la que Bosch, Filbá y Costello hicieron una eficacísima aportación, los costeños lograron, en el breve período de 4 minutos, los últimos de este primer tiempo, un parcial 12-3 que rompía, de una vez, el equilibrio que había imperado hasta entonces, sin que los continuados aciertos de Gonzalo Sagi Vela, que totalizaría en este primer plazo, un 5 de 10, y del rubio platino Gregg (6 de 8) bastasen para impedir el despegue badalonés.

Una salida fulgurante del Juventud en la reanudación hizo elevar la ventaja costeña (de 50-41 en el descanso) a 66-50 a los 5 m. El Juventud marchaba ahora por la fácil vía del juego fluido y penetrante. Bosch hacía diana una y otra vez desde las esquinas; Santillana volvía a lucir su proverbial eficacia desde lo alto de la botella, mientras Filbá, en ese terreno que se le hce pisar ahora, debajo del tablero, era, a su vez, otro firme pilar de la ofensiva. Costello, certero orientador del ataque verdinegro, hubo de ceder su puesto a Mulá a los 5 m. 30 s. tras haberle caído la cuarta personal. Estudiantes, por su parte, fue cediendo paulatinamente al peso de los personales: Beltrán, con 4 de ellas, cedió su plaza a Soriano; García haría lo propio poco después con José Luis Sagi Vela. Y no faltó sino que Gil, que venía siendo, por su dinamismo y su buen tiro a distancia, uno de los puntos fuertes del cuadro estudiantil, se lesionase, saliendo Pinedo en su lugar, ya con 90-70, en el minuto 14, para que el veredicto del choque apareciese del todo irreversible. La cuarta personal de Gregg, a cinco minutos del final (93-70) fue la gota de agua: el Juventud se lanzó a una fuerte ofensiva, en busca del tanteo centenario —pedido a coro, como ya es de rigor, por el público— y los cinco minutos finales tuvieron mucho de recital con Bosch —la pura reencarnación del legendario «Nino» Buscató— como virtuoso solista. Gregg y Gonzalo ya hicieron, lo que pudieron, que no fue poco, pero el foso que se había creado entre los dos equipos era ya demasiado profundo.

Manuel ESPIN

OFIB
Un mundo nuevo en el fútbol de los niños

99-77: EL BASCONIA GANO CON HOLGURA A UN MANRESA PELEON

Vitoria, 4. (De nuestro corresponsal, PEGO).

BASCONIA, 99 (44). 36 canastas de 69 intentos. 27 puntos de 36. 22 faltas personales. Eliminado: Luquero (30 m.). Anotadores: Pinedo (22), Capetillo (6), Luquero (21), Junguito (8), Howlands (32), Querejeta (10), Seguerola y Zengotita (0).

MANRESA, 77 (46). 33 canastas en 65 intentos. 11 puntos de 15 tiros libres. 30 faltas personales. Eliminados: Johnson (27 m.), Iradier (29 minutos), Juan Martínez (31 m.) y Pascual (40 m.). Anotadores: Juan Martínez (9), Segarra (6), Iradier (17), Pascual (8), Viñas (4), Johnson (16), Salamé (15) y Mesas. Dirigieron el partido los colegiados Torrens y Escobar, que tuvieron una actuación regular.

* * *

Mal se pusieron las cosas al conjunto vitoriano, cuando al final de los primeros veinte minutos el marcador señalaba una diferencia de dos puntos favorables al cuadro de Antonio Serra. El conjunto local trataba de jugar y colocar el marcador a su favor, para ello luchaban y realizaban buenas jugadas, pero habían dos factores decisivos; uno que el Basconia no tenía suerte a la hora de encestar, y el otro se llamaba Ed Johnson, al que no lograban sujetar convenientemente, tanto sus acciones de cara a la canasta como su lucha bajo los tableros. Después de un marcador favorable a los locales de 14-8 y 26-18 en los minutos cinco y diez, respectivamente, se llegó a una igualdad de 36 puntos en el minuto dieciséis, para ser aquí donde lograron los visitantes aventajar a los locales.

Se inició la segunda mitad con un Basconia en plan mandón, con rapidez en sus acciones y una buena defensa. Rubrica en la mayoría de los casos con la suma de dos puntos. No cabe duda que la sucesiva marcha de los puntales del cuadro manresano por faltas personales provocó una caída en el rendimiento del ataque del cuadro catalán. Sin embargo, el Basconia estaba lanzado y era muy difícil parar. De esta forma los vitorianos ponen en franquicia el marcador. En el minuto veinticinco con un claro 56-48 y 69-56 en el minuto treinta.

Podemos definir este partido con una primera parte de igualada y una segunda en que la Basconia prácticamente se desmelenó.

Destacados en el bando del Basconia Luquero, Howlands, Pinedo y Capetillo. Y Johnson, Salamé, Segarra e Iradier por el Manresa.

123-86: NUEVO FESTIVAL DE CANASTAS MADRIDISTAS

Madrid, 4. (De nuestro corresponsal, MERCADE.) — REAL MADRID, 123 (52 y 71); 51 canastas y 21 tiros libres convertidos de 22 lanzados; 14 faltas personales. Anotadores: Corbalán (2), Brabender (32), Walter (33), Cristóbal (22), Prada (7), Rullán (8), Cabrera (4), Iturriaga (6), Paniagua (6) y Romay (3).

COTONIFICIO, 86 (44 y 42); 37 canastas y 12 tiros libres convertidos de 15 lanzados; 22 faltas personales. Anotadores: Costa (8), Ametller (13), Mendiburu (10), Willet (25), Héctor (22) y Oleart (8).

Arbitros: López Vicente y Galaz, bien.

* * *

Bueno, pues, el Cotonificio hizo eso que se llama aguantar un tiempo y quedar todo lo bien que se puede quedar en el Pabellón frente a un Madrid que, aunque no «quiera», al final se despega y deja completamente descolgado a su rival y sin posibilidades de hacer prácticamente nada.

Ayer, una vez más, el conjunto de «Lolo» Sáinz cuajó un buen partido y se fue a los 123 puntos, aunque también una vez más dejó que su contrario sumase demasiados.

Corbalán, Brabender, Walter, Cristóbal y Prada, por un lado, y Costa, Ametller, Mendiburu, Willet y Héctor, por el otro, empezaron en defensa individual para, en las postrimerías del partido, cambiar equipos a defensa de zonas sin que ni en uno ni en otro caso las cosas cambiasen lo más mínimo por esta variante.

Gustó mucho la defensa del conjunto badalonés, que obligó a que los blancos se empleasen una y otra vez a fondo para lograr los dos puntos, consiguiendo en algunas ocasiones de la primera mitad ir por delante en el marcador, para marcharse al descanso ya perdiendo y ya adivinándose también lo que más o menos podía pasar en la continuación. Y en efecto, pasó lo que decíamos al principio y es que el Madrid, con un Brabender y un Walter arrolladores, no tuvieron el menor problema para acabar barriendo a un Cotonificio que dejó mejor impresión que cuantos equipos han pasado por el Pabellón. Y la verdad es que hizo cuanto pudo, porque resulta muy difícil hacer algo más frente a los blancos.

Y agradó el equipo de «Alto», porque, junto a esa defensa, dejó ver soltura y facilidad para buscar el aro del rival con fundamentos y con ideas a la hora de atacar.

Los blancos que, como saben, no contaron con Luyk, apretaron un poco en determinado momento, para tomárselo con calma después. Lolo Sainz quiso poner en juego a Rullán, sin duda pensando en el encuentro del jueves, pero el pivot blanco adolece de una baja forma importante y aún tiene que llevar el cuello con una venda. Y como ya viene siendo costumbre, jugó toda la plantilla, júniors incluidos. Y en fin, que al final acabó todo en paseo, pese a que los comienzos del encuentro no parecía indicarlo así.

Minolta
la fotografía en serio

117-74: En la segunda parte, el Hospitalet apabulló al Breogán

Hospitalet, 117 (48). 49 canastas de 81 intentos, 60,5 por ciento. 19 tiros libres de 26 lanzados. 17 faltas personales. Ningún eliminado. Anotadores: Farelo (10), Guimerá (18), Prince (35), Creus (14), Mayo (8) (cinco inicial), Molina (6), Ortega (20) y Jofresa (6).

BREOGAN, 74 (40). 34 canastas de 55 intentos, 61,8 por ciento. 6 tiros libres de 11 lanzados. 20 faltas personales. Dos eliminados, Llovet (31 m. 31-57) y Alfredo Pérez (39 m. 111-74). Anotadores: Fullarton (16), Alfredo Pérez (21), Salinas (8), Elies (7), Miol (6) (cinco inicial), Llovet (8) y Sevilla (8).

La labor arbitral corrió a cargo de los colegiados Cabrera y Herrera, que en líneas generales mantuvieron una línea aceptable, aunque en algunos momentos permitieron demasiada dureza debajo de los aros, saliendo perjudicados los lucenses en la mayoría de las ocasiones. Sin embargo, sus decisiones no tuvieron relevante importancia de cara al marcador, porque los hospitalenses inclinaron el tanteo a su favor gracias a sus numerosos aciertos y la debilidad del contrario.

* * *

Partido de guante blanco tal como se temía, ya que el Hospitalet se ha impuesto con toda claridad al Breogán de Lugo. El encuentro tuvo varias fases brillantes, aunque ninguno de los dos equipos realizó un juego deslumbrante, solamente algunas individualidades destacaron sobre la mediocridad general.

De forma casi sorprendente, el equipo de Quiñoa planteó demasiadas dificultades al «cinco» que dirige García Guevara, tanto es así que los lucenses disfrutaron de algunas ventajas parciales, aunque mínimas. En los primeros minutos, el marcador señaló unos tanteos ligeramente favorables a los visitantes, 4-6, 12-14, 12-16 y 22-24, son puntuaciones significativas de la seria resistencia que el Breogán opuso al Hospitalet.

Pero, conforme iban pasando los minutos, los hospitalenses acentuaron su ritmo de juego hasta conseguir avasallar a sus rivales en la segunda parte.

Esta primera mitad transcurrió dentro de un cauce de gran igualdad, debido al juego desplegado por los dos equipos sobre la pista. Se jugó con extraordinaria rapidez, pero con poco acierto, sobre todo por parte de los jugadores locales.

El Breogán consiguió mantener a raya al conjunto hospitalense gracias a la formidable actuación de su americano, Fullarton, que ganó la partida limpiamente a su par, Mayo, consiguiendo ocho canastas de nueve intentos. La segunda parte se esfumaría de la pista, por razones que explicaremos más adelante. Sus compañeros de equipo estuvieron muy por debajo del rendimiento de Fullarton, solamente Llovet y A. Pérez se salvaron del suspenso general.

En cuanto al Hospitalet podemos decir que en los primeros minutos actuó muy descohesionado, aunque poco a poco fue serenando su juego, y los hombres de Guevara comenzaron a elevar su nivel de rendimiento.

Los dos sistemas defensivos fueron claramente superados por los ataques de ambos bandos, la mayoría de los encestes se consiguieron debajo del mismo aro sin tener que ensayar el tiro a media distancia. En la segunda parte, la decoración cambió por completo. Inicialmente, García Guevara hizo salir a Molina en el puesto de Mayo para frenar, con la ayuda de Prince, a Fullarton, que durante la primera mitad había estado hecho un coloso.

El cambio táctico fue fundamental, ya que el americano del Breogán desapareció de la pista como por arte de magia. En este período, solamente lanzó tres tiros libres, de los que no convirtió ninguno, y un lanzamiento que no entró, total cero puntos durante los últimos 20 minutos de juego. El férreo marcaje a que fue sometido, el desorden de juego de su equipo, su decaimiento moral y otras cuestiones de menor importancia determinaron que el más fuerte pilar del Breogán se derrumbara estrepitosamente.

A mi entender, aquí radicó parte de la victoria del Hospitalet, como la misma derrota del cuadro lucense.

Al finalizar los primeros 20 minutos, el marcador señalaba 48-40; esta pírrica victoria quedaría ampliamente superada en la segunda mitad.

El Hospitalet se desmelenó sobre la pista, consiguiendo realizar un juego rápido y eficaz, sobre todo en las entradas bajo la canasta, donde Ortega, en 10 sensacionales minutos, consiguió 20 puntos y dio, al mismo tiempo, un ritmo y una viveza al juego de su equipo que hasta aquel momento carecía de ello. Junto con él destacaron Guimerá, Creus y Prince. El americano estuvo en su línea habitual, mejorando sensiblemente su rendimiento en la segunda parte.

En resumen, el pronóstico se cumplió, tal como lo demuestra la abultada victoria conseguida por los hospitalenses sobre los lucenses del Breogán.

J. M. FERNANDEZ

89-84: El Valladolid derrotó con apuros al Dico's

Valladolid, 4. (De nuestro corresponsal, Juan de DIOS.) VALLADOLID: 89 (54). 37 canastas de 69 intentos = 56'6 %. 15 tiros libres de 22 lanzados, 18 faltas personales. Callejo (—), Seara (18), Prado (2), Beirán (10), Martín de Francisco (10), Fernández (2), Hodge (18) y Puente (29).

DICO'S: 84 (41). 39 canastas de 70 lanzamientos = 57,8 %. 6 tiros libres convertidos de 11 lanzados. 22 faltas personales. Zabaleta (6), Russell (28), Motos (16), Ubarrechena (4), Ladero (—), Aramburu (4), Pérez (12), Azpiatu (10) y Yurramendiz (4).

Arbitraron, los catalanes Pardo y Berdonces. Excesivamente meticulosos su labor, en general su arbitraje fue aceptable sin influir en la marcha del encuentro.

* * *

do el encuentro en el marcador el Valladolid estuvo a punto de sufrir otro grande traspiés en su cancha, a causa de diez minutos aciagos en el que Dico's a base de no dar un balón por perdido consiguió reducir a un solo punto los 19 que lleva de desventaja ante los hombres de Monsalbe. Ocurría esto alrededor del minuto 10 de la segunda parte, a partir de entonces el choque entre vascos y castellanos adquirió un tono emocionante, que se mantuvo hasta concluir la contienda. Sólo unos minutos de pesadilla para los locales incapaces de romper la zona que ordenó Gasca.

Los vallisoletanos fallaban en defensa y se veían superados constantemente en la lucha por los rebotes y no hallaban modo alguno de parar la racha fulgurante del Dico's, muy difícil puso la victoria al Valladolid. Un triunfo que se daba por hecho cuando a los dos minutos de la segunda parte al Valladolid ganaba por 60 a 41. Durante diez minutos los locales sólo anotaron cinco puntos, mientras que los vascos ponían su casillero en 74.

Conscientes del peligro y empujados por la afición reaccionó el Valladolid. Su despertar coincidió con su pase a zona tres y con los errores en el lanzamiento de los jugadores guipuzcoanos. Tras un tiempo de igualdad, los castellanos obtuvieron una ventaja de ocho puntos que lograron mantener hasta el final del primer tiempo.

Fue esta segunda parte la fase de más color del encuentro, durante la primera se vio un buen baloncesto, pero el Valladolid mandó siempre con autoridad en el marcador. Sus hombres supieron desembarazarse del marcaje individual de los donostiarras con relativa facilidad pese a que el americano Hodge no tuvo su día, por el contrario los vascos fueron frenados por el marcaje ordenado por Monsalve.

balonmano

División de Honor

MARCOL-BARCELONA, máximo interés de la jornada

Finalizado el Torneo de Tiflis con brillante éxito para la Selección Española y una vez reintegrados los componentes de la misma a sus respectivos clubs, la División de Honor reemprende su camino entrando en la décima jornada de Liga.

El Seat, que se medirá al Anaitasuna, es el único equipo catalán que juega en propia pista. Barcelona y Granollers rinden visita a domicilio teniendo como adversarios a Marcol y Teucro.

No cabe duda que el Marcol-Barcelona es quien reúne mayor interés en esta jornada. Los valencianos, con una sola derrota en diez semanas de competición y situados a dos puntos del líder, tendrán una difícil papeleta frente a los hombres de Pepe Vila. Estos, por su parte, se encuentran con la posibilidad de conseguir una victoria que les lance de una vez por todas hacia la consolidación definitiva en el segundo puesto de la tabla. Por lo expuesto y sin olvidar la categoría de ambos sietes, el pronóstico se hace harto complicado.

En Pontevedra, el Granollers tiene la oportunidad de conseguir dos puntos ante su rival el Teucro. No obstante, aún sigue en la mente de todos la derrota de los muchachos de Quini en la pista del Anaitasuna, equipo con similares características que el pontevedrés y que protagonizó la sorpresa en aquella jornada, al vencer por un claro resultado.

En el Seat-Anaitasuna, pese a la ligera superioridad de los locales, el partido se presenta bastante igualado, por lo que creemos que el factor campo jugará un papel si no decisivo, sí al menos importante.

Ya en el resto de encuentros, el Atlético de Madrid y Arrate deben vencer con holgura a sus rivales Academia Octavio y Covadonga respectivamente.

PARTIDOS PARA HOY

Marcol - BARCELONA: 12'45
(Garrido y Martínez)
SEAT - Anaitasuna: 12'15
(Arrabal y Amigó)
Teucro - GRANOLLERS: 12'00
(Gutiérrez y Urban)
Arrate - Covadonga: 12'00
(Franch y Fuentes)

PRIMERA DIVISION

Grupo I

Bidasoa - L. S. Ralpe
Salleko - E. Máquinas
Teka L. S. - Claretianos
Ademar - Donibane
Beti-Onak - Don Bosco

Grupo II

GE I EG Tatay
MONTSERRAT - Vallehermoso
Sagunto - RIPOLLET
GAVA - J. Ricoh
Helíso - Eldense
Banesto - Canteras

hockey hierba

Campeonato regional femenino

EL POLO, GOLEADOR

RESULTADOS DE AYER

Polo — Sandoz	12—0
Tarrasa — Begas	2—0
Junior — Egara	1—1

CLASIFICACION

Polo	2	2	0	0	17 - 0	4
Tarrasa	2	2	0	0	4 - 0	4
Egara	2	1	1	0	3 - 1	3
Junior	1	0	1	0	3 - 3	1
Begas	2	0	0	2	0 - 4	0
Atlético	1	0	0	1	0 - 5	0
Sandoz	2	0	0	2	0 - 14	0

La segunda jornada del Campeonato de Cataluña de Hockey femenino no presentó dificultades para los favoritos.

El R. C. de Polo fue el goleador de la fecha y el C. D. Tarrasa, que tenía un adversario más comprometido, ganó bien, quedando el atractivo de la jornada —como ya avanzamos— en el partido Junior—Egara, que finalizó con reparto de puntos.

El actual campeón goleó sin paliativos al Sandoz. Un contundente 12—0 que pone de manifiesto el gran dominio del equipo polista, que prácticamente no tuvo rival enfrente. Entre seis jugadoras marcaron los goles, siendo Lili Solé, con siete, la que encabeza la tabla de máximas goleadoras, con un total de 12.

En Sant Cugat, el Junior se estrenó frente al Egara, empatando a uno. El encuentro tuvo dos etapas muy marcadas. Una, la primera, en la que el once egarense tuvo mayor dominio. De ahí que en uno de los rechaces del portero a la salida de un penalty-córner, a los 10 minutos Maribel Galán inaugurase el marcador con el 0-1, resultado con el que se llegó al final del primer tiempo.

Al reemprenderse el juego fueron las junioristas las que más atacaron. Una peligrosa jugada al borde del área permitió a Mercedes Serrahima aprovecharla para marcar el gol del empate, a los 15.

Arbitraron los colegiados P. y L. Urzanqui

JUNIOR. — M. De Riba, T. Tort, Punsoda, Rebull, Vidal, A. De Riba, T. De Riba, M. Tort, Serrahima, Grases y Pascual (Muñoz).

EGARA. — Men, Soler, A. Hernández, Ferrer, Pamies, P. Galán, M. A. Hernández, Berini, M. Galán, Jenkins y Cacvie.

M. C. HERNANDEZ

Manzanares: goleó... el colista!

OTRO POSITIVO PARA EL LIDER

Contra el barro, un Celta correoso y un árbitro excesivamente severo que expulsó a Neeskens a los 44 m., el Barcelona se trajo de Vigo otro positivo (valioso dadas las características y circunstancias del choque) que le permite seguir al mando de la clasificación. En la imagen, Neeskens lucha por la posesión del esférico con Juan, mientras Castro y Rexach siguen atentos al lance. (Telefoto Europa Press.)

Un golazo de Jeremías

El Español sigue produciendo goles como una máquina. Ayer le endosó cuatro al Salamanca, uno de los equipos menos batidos hasta ese momento en la División de Honor. Mientras Solsona y Caszely se quedaron en el banquillo, sus compañeros en el campo labraron un segundo período ofensivo brillantísimo, iniciado con este golazo de Jeremías que de espuela elevó el balón astutamente por encima de la salida desesperada del meta adversario. (Foto Guardiola.)

El Mundo Deportivo

FUNDADO EN 1906

12 PTS.

Año LXXI — Número 16.545
Barcelona, lunes, 6 de diciembre de 1976

OJD DIFUSION · PUBLICIDAD

EDICION DE LA TARDE

la liga de baloncesto al microscopio

LA GRAN BATALLA, PROXIMA A DESENCADENARSE

Para los tres equipos punteros se acabó la vida fácil y va a sonar, de inmediato, la hora de las dificultades y de los peligros. Se acabaron, por lo tanto, los cómodos paseos y, con ellos, los aludes de puntos que con tanta frecuencia, demasiada, han venido sepultando a equipos indefensos ante la demoledora fuerza de los tres «grandes», que a menudo han cobrado la imagen de una apisonadora.

La jornada de este último fin de semana, en efecto, puso un punto final a una larga teoría de encuentros sin excesivo relieve, en los que los primates raramente encontraron enemigos capaces de ponerlos en verdadero peligro. Hay que hacer, aquí, la salvedad del empate que el Juventud hubo de ceder ante el Hospitalet, en un partido para el que había partido claro, rotundamente favorito; así como las de los partidos jugados en Pineda por el propio Juventud y el Barcelona (ayer), en los que verdinegros y azulgranas confirmaron, es cierto, su condición de favoritos, pero no sin haber tenido que esforzarse al máximo y sufrir no poco a lo largo de cuarenta minutos bañados en incertidumbre.

Por lo general, empero, los tres primates hicieron honor a su condición de tales y ahí está la clasificación, con una diferencia de cinco puntos entre el tercero (Juventud) y el cuarto (Dicos), cuando se llevan cubiertas tan solo ocho jornadas, para dar fe de las abismal diferencia que separa a los líderes de la segunda línea.

Ese largo período de calma va a cerrarse el próximo domingo con la primera confrontación entre dos de los tres «grandes»: Barcelona-Real Madrid, en el Palau. Seguirá un Juventud-Barcelona que no resultará menos explosivo que el del Palau. Y tras la tregua navideña, un Real Madrid - Juventud que, según como hayan rodado las cosas en los dos episodios anteriormente citados, será igualmente un partido para no recomendarlo a los cardíacos.

La primera vuelta va a depararnos, pues, un apasionante «crush» final. La gran batalla por el título se encenderá con este Barcelona-Real Madrid para el que el Palau podría, si fuese posible, doblar y aun triplicar su aforo en la seguridad de que todavía se quedaría gente en la calle.

Dirigiendo la mirada mucho más allá, nos parece ver en lontananza un final de Liga literalmente terrorífico... en el supuesto de que los resultados de estos tres próximos partidos se conjuguen de forma que la resolución de la lucha por el título dependa de la tanda de tres partidos que figuran en las jornadas finales de la segunda vuelta. La Liga, recordémoslo, se cerrará con un Juventud - Real Madrid, cuya trascendencia podrá empezar a medirse después del partido con el que estos dos equipos han de clausurar el día 9 de enero la primera vuelta del torneo.

Manuel ESPIN

resumen

	Jornada 8	TOTAL
Partidos celebrados	6	48
Victorias en campo propio	5	36
Victorias en campo ajeno	1	15
Empates	0	1
Puntos marcados	11.116	8.546
Puntos marcados en campo propio	618	4.514
Puntos marcados por visitantes	498	4.032
Canastas	460	3.443
Tiros libres transformados	196	1.660
Tiros libres lanzados	268	2.326
Faltas Personales	257	2.115
Faltas Técnicas	—	22
Jugadores eliminados por 5 F.P.	11	125

la "élite" de los encestadores

		Puntos	Partidos	Promedio
1.	Guyette (Barcelona)	263	8	32.8
2.	Russell (Dico's)	234	8	29.2
3.	Fullarton (Breogán)	227	8	28.4
4.	Walter (Real Madrid)	212	8	26.5
5.	Prince (Hospitalet)	211	8	26.3
6.	Gregg (Estudiantes)	205	8	25.6
7.	Elmer (Pineda)	203	8	25.4
8.	Johnson (Manresa)	197	8	24.6
9.	Howland (Basconia)	191	8	23.9
10.	Brabender (Real Madrid)	187	8	23.4

equipos y anotadores

BARCELONA. — 805. Guyette, 263; Flores, 112; Escorial, 103; De la Cruz, 78; Epi, 70; M. A. Estrada, 61; Ansa, 49; Carmichael, 26; G. Estrada, 22; Solozabal, 11; López Abril, 9; Epi II, 1.

BREOGAN. — 613. Fullarton, 227; Alfredo Pérez, 186; Aguado, 43; Salinas, 38; Llobert, 36; Sevilla, 34; Elies, 28; Mioi, 12; Sánchez, 5; Lete, 4.

COTONIFICIO. — 686. Gerald, 197; Héctor, 129; Mendiburu, 78; Pascual, 75; Ametller, 72; Costa, 52; Sada, 30; Oleart, 27; Peray, 22; Cuesta, cuatro.

DICOS. — 694. Russell, 234; Pérez, 88; Ubarrechena, 83; Aspiazu, 80; Motos, 66; Zabaleta, 48; Bermejo, 44; Yurramendi, 29; Aramburu, 19; Clavero, 3.

ESTUDIANTES. — 686. Gregg, 205; Gonzalo Sagi Vela, 134; Gil, 75; J. L. Sagi Vela, 75; M. García, 59; López Rodríguez, 46; Pinedo, 38; Beltrán, 23; Soriano, 22; Daniel, 5; Cambronero, 4.

HOSPITALET. — 689. Prince, 211; Guimerá, 94; Molina, 87; Farelo, 84; Creus, 75; Ortega, 47; Mayo, 46; Casasayas, 23; Jofresa, 20; Ruiz, 2.

JUVENTUD. — 808. Filbá, 177; Santillana, 165; Costello, 134; Bosch, 114; Fernández, 97; Margall, 83; Mulá, 18; J. M. Ferrer, 12; Cairó, 8.

R. MADRID. — 902. Walter, 212; Brabender, 187; Cristóbal, 132; Prada, 84; Corbalán, 57; López Iturraiaga, 54; Luyk, 52; Ramos, 35; Paniagua, 26, Rullán, 25; Romay, 22; Cabrera, 16.

MANRESA. — 653. Johnson, 197; Iradier, 139; Viñas, 99; Martínez, 73; Pascual, 57; Salamé, 36; Mesas, 26; Sagarra 26.

PINEDA. — 668. Elmer, 203; Mora, 136; Alcañiz, 123; Rabasa, 60; Carod, 56; Dávila, 35; Pérez, 24; Melero, 24; Navarro, 4; Marré, 2.

VALLADOLID. — 636. — Hodge, 185; Puente, 142; Martín, 98; Beirán, 61; Seara, 47; Lafuente, 42; Fernández, 24; López Vallés, 21; Callejo, 8; Martínez, 4; Prado, 4.

BASCONIA. — 706. Howland, 191; Luquero, 145; Pinedo, 137; Querejeta, 82; Junguitu, 60; Capetillo, 55; Seguroila, 16; Garayalde, 10; Cengotita, 6; Jiménez, 4.

la competición traducida en cifras

EQUIPOS:	Partidos	PUNTOS F	PUNTOS C	Canastas	TIROS LIBRES Log.	TIROS LIBRES Lanz	TIROS LIBRES %	PROMEDIOS Ataque	PROMEDIOS Defª	PROMEDIOS Difª	F.P.	F.T.	Eliminados.
REAL MADRID	8	902	638	384	134	171	78,3	112,7	79,9	33	164	-	5
BARCELONA	8	805	654	321	163	215	75,8	100,6	81,7	18,9	164	2	9
JUVENTUD	8	808	620	323	162	207	78,2	101	77,5	23,5	141	2	9
DICO'S	8	694	674	294	106	165	64,2	86,7	84,2	2,5	167	3	5
HOSPITALET	8	689	722	265	159	232	68,5	86,1	90,2	-4,1	202	1	13
COTONIFICIO	8	686	696	290	106	163	65	85,7	87	-1,3	203	3	15
ESTUDIANTES	8	686	733	271	144	191	75,4	85,7	91,7	-6	178	3	7
BASCONIA	8	706	744	273	160	214	74,7	88,2	93	-4,8	167	-	9
PINEDA	8	668	712	276	116	188	61,7	83,5	89	-5,5	146	3	9
MANRESA	8	653	766	249	155	221	70,1	81,6	95,7	-14,1	208	2	18
VALLADOLID	8	636	782	250	136	206	66	79,5	97,7	18,2	158	2	5
BREOGAN	8	613	805	247	119	155	76,8	76,6	100,6	-24	177	1	15

Siga el deporte en El Mundo Deportivo con los enviados especiales

83-91: LABORIOSA VICTORIA DEL BARCELONA EN PINEDA

Pineda, 5. (Crónica de nuestro corresponsal, PUJADAS.)

PINEDA. — 83 puntos. (41 y 42); 32 canastas de 57 intentos. 19 de 30 tiros libres ensayados. 26 faltas personales. Ningún eliminado. Anotadores: Dávila (4), Carod (4), Alcañiz (20), Elmer (32), Mora (13) (equipo inicial); Pérez (8), Rabassa (2) y Melero (-).

BARCELONA. — 91 puntos. (52 y 39); 35 canastas de 56 nitentos. 21 de 31 tiros libres ensayados. 26 faltas personales. 3 eliminados: Carmichael (minuto 33 con 62-75), Gregorio Estrada (minuto 36 con 68-81) y Miguel Angel Estrada (minuto 39'44" con 79-81). Anotadores: Flores (19), Epi (6), Miguel Angel Estrada (8), Escorial (6), Guyette (37) como equipo inicial. López Abril (3) y Gregorio Estrada (4), Carmichael (8) y Ansa (-). Arbitraron Marcé y Martínez Alabau con errores de bulto, especialmente en el segundo tiempo.

XXXXXXXXXX

Lleno impresionante en el pabellón, con buen número de seguidores azulgranas. El encuentro no resultó excesivamente brillante, pero el Barcelona con un comienzo arrollador dominó a placer a los locales, ya en el minuto 5 el marcador señalaba la sustancial ventaja de 13-4.

El Pineda con escaso acierto en el tiro a media distancia y con grandes dificultades en el rebote no podía frenar a los barcelonistas, que por mediación de Guyette francamente imparable con 14 canastas de 19 intentos y de Flores con un no menos brillante 8 de 11 iba mandando en el tanteo, en el minuto 7 señalaba 13-24. Pero la entrada de Pérez en el Pineda dio mayor movilidad al equipo así paulatinamente se fueron reduciendo distancias. Elmer en una brillantísima labor, 10 de 14 intentos, lograba moverse con soltura bajo el tablero pese a la fuerte presión que sobre él efectuaban Miguel Angel Estrada y Guyette.

A 7 minutos del descanso la ventaja del Barcelona se redujo sólo a 5 puntos, 25-30. Pero de nuevo el acierto general de los azulgrana en el tiro de suspensión les permitió retirarse a los vestuarios con la venteja de 11 puntos (41-52).

Los comienzos del segundo período fueron de un total dominio barcelonista, la renta fue aumentada hasta llegar a el minuto 27 con la diferencia de 20 puntos (47-67). Todor Lazic efectuó tres cambios en el equipo, saltaron a la pista López Abril, Ansa y Gregorio Estrada supliendo a Escorial, Flores y Miguel Angel Estrada. Rápidamente el Pineda recuperó terreno; Alcañiz, Elmer y Mora mucho más sueltos, ahora, anotaban con relativa facilidad; al tiempo que el Barcelona pierde Carmichael y Gregorio Estrada, eliminados por las cinco faltas A tres minutos del final 68-81 y 77-88 a un minuto.

El Barcelona con gran nerviosismo pierde un buen número de balones que son aprovechados por el Pineda para disminuir la diferencia en el marcador. A 16 segundos del final Miguel Angel Estrada golpea en el estómago a Dávila quien se desploma inconsciente. Revuelo general e inhibición arbitral, que se limitaron a señalar la quinta falta personal al pivot azulgrana Todavía el Pineda en los 16 segundos restantes lograría cuatro puntos, quedando finalmente establecido el resultado de 9 puntos de ventaja para el equipo barcelonista.

RESULTADOS

Juventud - Estudiantes	107—86
Basconia - Manresa	99—77
R. Madrid - Cotonificio	123—86
Hospitalet - Breogán	117—74
Valladolid - Dico's	89—84
Pineda - Barcelona	83—91

CLASIFICACION

Real Madrid	8	8	0	0	902	638	16+8
Barcelona	8	8	0	0	805	654	16+8
Juventud	8	7	1	0	808	620	15+7
Dico's	8	5	0	3	694	674	10+2
Hospitalet	8	3	1	4	689	722	7—1
Cotonificio	8	3	0	5	686	696	6—2
Estudiantes	8	3	0	5	686	733	6—2
Basconia	8	3	0	5	706	744	6—2
Pineda	8	2	0	6	668	712	4—4
Manresa	8	2	0	6	653	766	4—4
Valladolid	8	2	0	6	636	782	4—4
Breogán	8	1	0	7	613	805	2—6

Próxima jornada: 12 diciembre

Breogán - Pineda
Estudiantes - Basconia
Cotonificio - Hospitalet
Manresa - Valladolid
Barcelona - Real Madrid
Dico's - Juventud

Liga nacional femenina

EL CELTA, FIRME EN EL LIDERATO

RESULTADOS DE AYER

Tabacalera-Mataró	42-58
Celta-L'Oreal	78-42
S. Sebastián-Evax	66-84
Creff-Tenerife	60-58
Hispano-Hispalense	97-48
Lérida-Esclavas	61-51

CLASIFICACION

Celta	7	7	0	0	555	340	14
Evax	7	6	0	1	540	364	12
Mataró	7	5	0	2	485	367	10
Hspano	7	4	0	3	480	411	8
Creff	7	4	0	3	474	444	8
L'Oreal	7	4	0	3	425	430	8
Lérida	7	4	0	3	390	466	8
S. Sebast.	7	3	0	4	441	495	6
Tabacalera	7	2	0	5	345	403	4
Tenerife	7	2	0	5	362	422	4
Esclavas	7	1	0	6	325	487	2
Hispalense	7	1	0	6	350	544	2

La Liga Nacional de baloncesto femenino prosigue su marcha. Pocas variaciones hubo tras la séptima jornada de juego, respecto a los prepotentes de esta cita española, que encontraron luz verde en su caimno y sí, en cambio, en la zona intermedia, que está resultando muy emotiva.

El trío que va en cabeza de la tabla, Celta, Evax y Mataró, puntuó tal y como estaba previsto. Las representantes de Vigo, únicas imbatidas de la competición, ganaron ampliamente al L'Oreal, 36 puntos de margen que ratifican el buen momento del máximo aspirante, que parece no habrá de tener obstáculos.

Evax y Mataró regresaron airosos de sus despiazamientos. Las campeonas, en San Sebastián ganaron por 18 puntos y las mataronesas, de La Coruña sacaron idéntico margen, como si ambos equipos se hubieran puesto de acuerdo y esto que no resulta tan fácil ni en una ni en otra cancha.

El tercer equipo barcelonés, Hispano Francés, ya comanda el grupo de los cuatro que van a por la cuarta o quinta plaza. Se impuso al Hispalense con gran desahogo, lo que le ha costado al equipo andaluz ser farolillo rojo. Las jugadoras del Valle de Habrón, tendrán que sostener una encoñada lucha para poder mantener su objetivo, pero por el momento van salvando escollos.

Para el Creff de Madrid las cosas estuvieron a punto de terminar mal. Recibió al Tenerife y se las vio y deseó para ganar frente al equipo isleño que, sin pretensiones, pudo dar el disgusto al «cinco» madrileño que ganó por una canasta.

En Lérida, el Medina ganó a las Esclavas de Alcoy. Diez puntos fue al final el margen que medió entre ambos equipos, resultado discreto si se tiene en cuenta que el visitante es uno de los recién ascendidos.

M. C. HERNANDEZ

SEGUNDA DIVISION

GRANOLLERS Y MATARO SE AFIANZAN EN LAS PRIMERAS POSICIONES

CASTELLAR, 88 - BOSCO, 76

Castellar. (De nuestro corresponsal, Doménec LUQUE.) A pesar del corto resultado registrado en el marcador final de los 40 minutos de juego hay que decir que el partido tuvo neto color local.

La primera mitad finalizó con 12 puntos de ventaja para el Castellar, lo cual significa que el Bosco no inquietó en ningún momento al cuadro visitante.

CASTELLAR. — Balagué (5), Beechum (36), Cisa (8), Grau (6), Baqué (16), Sánchez (4) y Colomé (13).

BOSCO. — Núñez (6), Torres (10), Penedo (12), Eirea (12), Johnson (36).

Arbitraron los colegiados Rabinals y García que estuvieron correctos.

GRANOLLERS, 93 - MIRAFLORES, 70

Granollers. (De nuestro corresponsal, VIÑALS.) — Partido muy competido, ya que el Granollers, que partía como claro favorito, no pudo desembarazarse fácilmente del Miraflores. Sin embargo hay que constatar que en la mayor parte del encuentro los locales mandaron en el marcador.

GRANOLLERS. — 93 (42). — Puigventós (12), Delgado (16), Cladellas (2), Willis (26), Góngora (15), Udaeta (5), Postius (2) y Rodri (6).

MIRAFLORES. — 70 (35). — Nouques (4), Pozo (8), Alonso (19), Gutiérrez (6), Stornes (26) y Gómez (6).

Los árbitros, señores Allue y Galiano estuvieron regulares.

MATARO, 98-CAJA RURAL, 76

Mataró. (De nuestro corresponsal, FERRER.) — A pesar de la diferencia en el tanteo final, no fue fácil para el Mataró alzarse con la victoria frente a la Caja Rural. Durante la mayor parte del tiempo reglamentario el marcador señaló la igualdad, reflejo claro del juego de los dos conjuntos, sólamente en los minutos finales los mataronenses en un sensacional «ruhs» final consiguieron doblegar la tenaz resistencia de los isleños.

En los minutos finales el Mataró despertó de su letargo para convertirse en una auténtica máquina de baloncesto, gracias a ello logró despegarse claramente en el marcador hasta alcanzar el tanteo de 98-76 con que finalizó este emocionante encuentro.

MATARO. — 98 (44). — Fábregas (6), Spá (8), Jack (31), Losmozos (20), Soler (5), De Miguel (10), Cobián (4), Arruella (4), Puig (10).

CAJA RURAL. — 76 (42). — Fajardo (14), Ezquidel (2), Brown (27), De las Casas (14), Javier (9), Castro (4), Simón (2) y Hernández (4).

NAUTICO, 102 - MOLLET, 79

Tenerife. (De nuestros corresponsal, LABRADOR.) — El Náutico jugó una primera parte sensacional, debido a ello dominó por completo al Mollet, al cual siempre mantuvo a una distancia de 30 puntos.

Esta palpable diferencia en el marcador fue fruto del juego desplegado por los tinerfeños, que estuvieron inspiradísimos, tanto en el contraataque como en el tiro a media distancia.

Los dos equipos se retiraron a los vestuarios con un tanteo claramente favorable al cuadro local (53-30).

NAUTICO. — 102 (53). — Martínez (2), Barrera (8), Betancourt (21), Sanz (5) Henríquez (8), Del Río (7), De la Rosa (12), Edward (35) y López Abellán (4).

MOLLET. — 79 (30). — Ruzafa (6), Sampere (10), Charles (18), González (16), Flores (17) y Galín (12).

RESULTADOS

Náutico - Mollet	102—79
Vallehermoso - Aguilas	85—80
Helios - C.A.U.	91—81
Castellar - Bosco	88—76
Granollers - Miraflores	93—70
Obradoiro - Liria	82—66
Mataró - Caja Rural	98—76

CLASIFICACION

Granollers	8	7	0	1	738	655	14+6
Mataró	8	6	0	2	765	668	12+4
Obradoiro	9	6	0	3	774	726	12+2
Vallehermoso	9	6	0	3	758	796	12+2
Caja Rural	9	5	1	3	673	658	11+3
Aguilas	8	5	0	3	697	652	10+2
Náutico	9	4	1	4	774	781	9—1
Liria	8	4	0	4	668	667	8
La Salle	8	3	0	5	665	694	6—2
Mollet	8	4	0	4	693	711	6—2
Miraflores	9	3	0	6	771	729	6—2
C.A.U.	8	3	0	5	690	716	6—2
Helios	7	2	0	5	708	633	4—2
Bosco	8	2	0	6	623	678	4—4
Castellar	8	2	0	6	653	717	4—4

VICTORIAS DE CUBA Y JAPON EN EL MUNDIAL DE BEISBOL

CARTAGENA DE INDIAS (Colombia), 5 (Alfil). — En el Campeonato Mundial Amateur de Béisbol se han registrado estos resultados:

Japón - Méjico	10—6
Cuba - Holanda	27—1

gráficos de actualidad

En partido de Liga de baloncesto, el Estudiantes sólo inquietó al Juventud (107-86) durante el primer cuarto de hora, por la soberbia labor de Gonzalo Sagi Vela, a quien vemos entrar limpiamente a canasta pese a la oposición del pivot verdinegro, Santillana. (Foto Vera.)

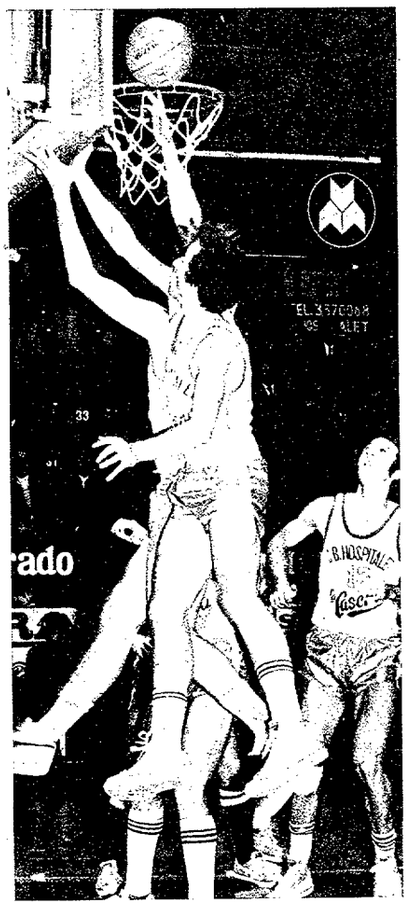

Esta fue la última canasta del americano del modesto Breogán, Fullarton, que no consiguió ni un sólo punto en el segundo tiempo. Su eclipse facilitó el triunfo del Hospitalet por 117-74, que aprovechó bien su oportunidad (Foto Ubiedo)

En la primera jornada de la Liga nacional de hockey sobre hielo, visitó el Palau Blau Grana el C. H. Sevilla, nuevo en estas lides que fue vencido por el C. H. Barcelona por 8-5. La velocidad del «ice-hockey» produjo situaciones espectaculares, como ésta, con el portero andaluz «enjaulado». (Foto Ledesma)

U.E.F.A.: SOLO PELIGRA EL ESPAÑOL

Puede haber goleada

Este hombre, Goran Hagberg, un agente inmobiliario de 28 años, es el guardameta del Oesters Vaxjoe, el equipo sueco que esta tarde se enfrentará al Barcelona en partido de vuelta de los octavos de final de la Copa de la UEFA. Su tarea parece muy comprometida, pues el actual líder de la Liga española está en medida de hacerle encajar una auténtica goleada

Una hombrada difícil

Por mucho que el Español esté sorprendiendo a tirios y troyanos esta temporada, la empresa de batir al Feyenoord en su feudo parece una "misión imposible", tanto más cuanto que no podrá contar con Caszely, lesionado inesperadamente el lunes, con una nueva fisura de peroné

El Mundo Deportivo

FUNDADO EN 1906

10 pts.

Año LXXI — Número 16.546
Barcelona, miércoles, 8 de diciembre de 1976

OJD

Por conducción urgente se incrementa el precio de este ejemplar en 1 peseta en Baleares, Canarias, Madrid, Sevilla, San Sebastián, Málaga, Valladolid, El Ferrol, Almería, Santander, Valencia, Gijón, Oviedo, Granada, Salamanca, Alicante, Ceuta, Tánger, Elche, Lorca y Pamplona

baloncesto

Ante el I Congreso Mundial de Preparadores

Pedro Ferrándiz, pregonero en América del Sur

Los trabajos de organización del I Congreso Mundial de Preparadores de baloncesto, a pesar del amplio margen de tiempo que hay por delante —su celebración está prevista para julio del año próximo, en Santa Cruz de Tenerife— se han iniciado a un ritmo vivísimo, aconsejado, de otra parte, por la complejidad de aspectos que una organización de tan altos vuelos lleva consigo.

Una vasta labor de propaganda y divulgación ha hecho posible ya que de este Congreso se tenga cumplida información, no ya únicamente en la totalidad de provincias españolas —gracias, es justo destacarlo, a la ímproba tarea que está desarrollando el servicio de Prensa, con la confección de periódicos boletines— sino, incluso, en multitud de países de Europa y América. Hay que subrayar, en este renglón, la activa labor que Pedro Ferrándiz, «alma mater» de este I Congreso Mundial de Preparadores, desarrolló recientemente en Argentina y Brasil, en cuyos países pronunció diversas conferencias seguidas de ruedas de prensa en las que explicó la significación y alcance de que acudirán un considerable número de técnicos de máximo renombre, incluidos entre ellos nombres famosos del basket USA.

Las últimas noticias que nos llegan de este Congreso nos dan cuenta de que José María Cajigal, director del INEF, ha aceptado la designación de miembro de Honor del Congreso, ofreciéndose al mismo tiempo, a pronunciar unas conferencias sobre educación física, especialidad en la que goza de un bien ganado prestigio. El delegado nacional, don Benito Castejón, y el gobernador civil de Tenerife, señor Momviedro de la Torre, han aceptado el cargo de vicepresidente de honor del Congreso. Asimismo, los señores Ernesto Segura de Luna, Raimundo Saporta, Anselmo López, figuran entre los miembros de honor.

Se han recibido consultas de las Asociaciones de Entrenadores d Uruguay, Argentina, Colombia, Brasil, Bélgica y Portugal solicitando detalles y condiciones de inscripción.

Jugó el domingo y marcó 23 puntos

EN VIGO QUIEREN OLVIDAR EL «AFFAIRE» PAINO

La personalidad cromosómica de Marisol Paino, jugadora del Celta de Vigo, ha sido el tema candente del baloncesto nacional en los últimos días, especialmente después de las acusaciones del entrenador del Lérida, señor Rexach, y de la delegada del «Evax» de Barcelona, Nuria Argüelles, que dieron luz a un escándalo que ha recorrido la Península de punta a punta.

Los últimos siete días han sido un auténtico calvario para la jugadora céltica, que tuvo que retirarse a una solitaria casa de Valladolid, su tierra natal, para huir de curiosos y periodistas, a la espera de que los acontecimientos siguieran su curso y el «affaire» llegara a un momento de distensión que no influyera demasiado a la excelente jugadora. Las dudas sobre su posible reaparición en las pistas se desvaneció en el mediodía del domingo, cuando Marisol se vistió de corto para jugar el partido correspondiente a la Liga femenina en Primera División ante el L'Oreal de Madrid. Marisol Paino jugó, y jugó muy bien, por cierto, marcando 23 puntos y viendo cómo cada acción suya era refrendada con una estruendosa y fervorosa ovación con la que los espectadores querían endulzar el auténtico calvario que ha estado pasando esta muchacha.

Por su parte, las oficinas del club, que se muestran reacias a cualquier tipo de declaraciones, están teniendo trabajo extra durante estos días, aunque sólo sea para contestar, dando las gracias, a todas las cartas y llamadas de adhesión que se están recibiendo para que sean transmitidas a Marisol y que vienen de todos los estamentos deportivos, desde jugadoras a clubs, exceptuando, naturalmente, a las dos personas —Rexach y Argüelles— que dieron pie al escándalo.

Marisol ha reaccionado bien, y aunque siente todavía el peso de las graves acusaciones de que ha sido objeto, parece haber encajado con deportividad este rebote que no ha podido recuperar, mostrándose poco partidaria de emprender ninguna acción legal hacia los implicados en el caso.

J. M. FERNANDEZ

Segunda División

Granollers y Mataró no pierden el tren del ascenso

Tras la novena jornada de la competición liguera, el Granollers y Mataró ocuparán la primera y segunda posición respectivamente. Mejor no podían rodar las cosas para estos dos clubs catalanes, que a estas alturas del campeonato se perfilan como claros favoritos para ocupar las plazas de ascenso a la División de Honor.

El conjunto granollense derrotó el domingo pasado con claridad al Miraflores (93-70). Gracias a ello los discípulos de Vicente Sanjuán siguen manteniendo su privilegiada posición como «líder» absoluto con 16 puntos y 6 positivos. Sin embargo el próximo domingo deberá visitar la siempre difícil pista de C.A.U. de Oviedo.

Referente a los mataroneses debemos reconocer que el equipo ha superado totalmente el bache de juego sufrido en las jornadas quinta y sexta. Así quedó demostrado el pasado domingo ante el potente «cinco» canario de la Caja Rural, que fue superado un tanteo de 98-76.

Obradoiro y Vallehermoso pisan fuerte, después de un comienzo nada satisfactorio para ninguno de los dos conjuntos. Gallegos y madrileños se han propuesto ser los jueces y fiscales de los «gallitos» de la competición. Los dos equipos se caracterizan por su juego fuerte y correcto que en más de una ocasión pondrá en jaque a los equipos de cabeza.

Nada que objetar a la derrota del Mollet ante el Náutico (102-79). El resultado marca con claridad la diferencia entre unos y otros. Los mollenenses permanecen en la zona «tranquila» de la tabla aunque no deben fiarse mucho, porque el colista está solamente a dos puntos de diferencia.

La Salle sufre los mismos males y por lo tanto el consejo debe ser útil también para ellos. No pueden fiarse porque...

REBOTES

El Hospitalet, un imitador de los «grandes»

Desde que se permitió el lujo de ganarle al Manresa en el mismísimo Congost, al Hospitalet ya no hay quien le tosa. Se explica. Arrancar una victoria del feudo manresano era algo que, hasta ahora, había sido un privilegio exclusivo de los tres «grandes», sin que alguna que otra vez pudiesen evitar dejarse allí los dos puntos.

A los ocho días de haber realizado aquella hombrada el Hospitalet va y le gana al Breogan por la friolera de 117-74. El equipo de García Guevara seguía sintiéndose «grande». Otro alarde de estos y habría que empezar a creer que la actual moda del «travesti» había empezado a irrumpir en el baloncesto: un equipo que parecía el Real Madrid o el Barcelona y que no era otro que el Hospitalet...

—o-O-o—

¿Qué se ha hecho de aquel Estudiantes temible y temido por todos?

De aquel equipo que, sobre todo en su pista, era capaz de plantarle cara al mismísimo Real Madrid, apenas si queda algo más que los colores de la camiseta. Queda, sí, un Gonzalo Sagi-Vela que sigue siendo una constante pesadilla para las defensas contrarias, pero ocurre que él solo, o casi solo, poca cosa puede hacer. Casi sool, decimos, porque gente aprovechable, lo que se dice aprovechable, únicamente hay en el actual Estudiantes el base Gil, muy bueno, y el americano Gregg, un rubio platino para el que meter la bolita en el aro es la cosa más sencilla del mundo.

Así y todo, los del «Ramiro» le dieron bastante guerra al Juventud... pero sólo en la primera parte. El Estudiantes, según parece, es equipo de primeras partes. Pero como, a su vez, el Juventud es más bien un equipo de segundas partes, así ocurrió lo que ocurrió: un 107-86 y a otra cosa.

—o-O-o—

Por una información que publica la revista «Rebote» nos enteramos de la renuncia de José Antonio Gasca a admitir el obsequio de veinticuatro pares de botas, regalo de Luis Miguel Santillana, convertido en un importante industrial de artículos deportivos.

Precisemos: José Antonio Gasca aceptaba, en principio, el regalo de todos esos pares de botas para su equipo, el Dico's, pero con una condición: que para calzar botas, Santillana, el donante, tenía que darle, encima, cien mil pesetas. Y, naturalmente, se quedó sin botas y sin pesetas.

Si esa es una norma habitual en el novel y pese a todo modesto club donostiarra, es cosa de preguntarse cuánto dinero le debe costar a algún fabricante de boinas de Tolosa el uso por parte de los jugadores del Dico's de la típica chapela...

—o-O-o—

El «Palau» volverá a ser un «clam» el próximo domingo. Viene, ya lo saben ustedes, el Real Madrid a luchar por dos puntos que para el equipo del señor Bernabeu serían ya, a trece jornadas de la terminación de la Liga, casi, casi, la clave para la renovación del título.

Pero se da la circunstancia de que esos mismos puntos, de ganarlos, le darían al Barcelona una opción que de ninguna manera desea desaprovechar.

Total: que el partido está ya reclamado, desde ahora, as más rimbombantes adjetivaciones. Desde la de «partido del año» hasta la de «el encuentro del siglo». Todas caben en esta reedición del choque de la máxima rivalidad nacional.

Los arrendatarios del bar, con buen olfato comercial, deberían vender tila el domingo, y, ¡a forrarse...!

DUNK

llegó la goleada

Después del 0-3 del partido de ida en Vaxjoe, era previsible que el modesto cuadro sueco cayera batido por un amplio tanteo en el "Camp Nou". Y así fue. El Barcelona, sin pisar a fondo el acelerador, triunfó cómodamente por un rotundo 5-1, reservando fuerzas para el difícil choque liguero del domingo contra la Real Sociedad. Este fue el gol que inauguró la serie azulgrana. Ramos centró y Clares, hábilmente, peinó de cabeza la pelota por encima del meta Hagberg. (Foto Nicolás G.)

El Bilbao rozó el desastre

Amparado en el 4-1 de ventaja obtenido en San Mamés, todo parecía fácil para el Athletic de Bilbao, en San Siro, especialmente después de llegar al descanso con 0-0. Pero en la segunda mitad, cambió la decoración. Y a los 7 minutos del final, con este penalty transformado por Calloni, el Milán se ponía con 3-0 y el Athletic estaba eliminado. Menos mal que en el minuto 88 Madariaga, también de penalty, logró el tanto salvador.
(Telefoto Cifra.)

FEYENOORD ESPAÑOL

(AMPLIA INFORMACION EN PAGINAS 6, 7 y 8)

El Mundo Deportivo
FUNDADO EN 1906
10 pts.
Año LXXI — Número 16.547
Barcelona, jueves, 9 de diciembre de 1976
OJD DIFUSION · PUBLICACIONES
Por conducción urgente se incrementa el precio de este ejemplar en 1 peseta en Baleares, Canarias, Madrid, Sevilla, San Sebastián, Málaga, Valladolid, El Ferrol, Almería, Santander, Valencia, Gijón, Oviedo, Granada, Salamanca, Alicante, Ceuta, Tánger, Elche, Lorca y Pamplona

baloncesto

La Copa de Europa, con otra imagen

El T.S.K.A. de Moscú, primer gran escollo para el Real Madrid

La Copa de Europa va a presentar, a partir de hoy, una fisonomía muy distinta a la que ofreció a lo largo de una insípida fase previa que para el Madrid, como para la mayoría de equipos que vencieron en sus respectivos grupos, no fue sino un plácido paseo.

Es ahora cuando la Copa de Europa empieza de verdad. Lógicamente, hay que creer que los obstáculos de consideración se sucederán jornada tras jornada. Los equipos que toman parte en esta fase final —con forma y contenido de un torneo de Liga— son parte integrante de la más destacada «élite» del baloncesto europeo y su nivel está muy por encima del de esos otros equipos —meros figurantes de la gran representación continental— que en esta «Eurocopa» habían de limitar necesariamente sus ambiciones al simple cumplimiento del precepto olímpico: participar. Participar, sí, aunque ello les costase ser objeto de serios y, pese a todo, aleccionadores vapuleos.

Esa avasalladora facilidad con que la mayoría de equipos que están en esta etapa final resolvieron sus encuentros de la fase previa, hace suponer que de poco habrán servido dichos encuentros como medio de rodaje y puesta a punto. Más bien creemos en todo lo contrario. Para prepararse a afrontar unas batallas cuya dureza está del todo asegurada no es la mejor fórmula, sin duda, la de ir celebrando encuentros con equipos de ínfima categoría, incapaces de obligar al más mínimo esfuerzo. Este es el mayor peligro que acecha al Real Madrid en esta su primera salida a la gran Copa de Europa: su falta de hábito a la lucha fuerte, sin concesiones. Ni en la competición continental, ni en la Liga española, se ha visto el cuadro madridista obligado a echar mano de todos sus recursos. Y esto podría ser un importante «handicap» a la hora, ya a punto de sonar, de medirse con equipos como este T.S.K.A., evaluado como una primerísima potencia del baloncesto mundial.

Será preciso que el Madrid, haciendo honor a su condición de equipo superdotado, consiga elevarse hasta el nivel preciso para que ese déficit de rodaje con que inicia esta «super Liga» europea, sea pronto superado. Mejor, claro, si ello puede ser hoy mismo...

Manuel ESPIN

PARTIDOS PARA HOY

Real Madrid - T.S.K.A. de Moscú

Hora: 18,30 (TVE)

Alineaciones

TSKA MOSCU

		Edad	Talla
4.	Erenin	23	1.80
6.	Miloserdov	24	1.92
7.	Zarmukhamed.	31	2.07
8.	Lopatov	19	2.09
9.	Edeshko	30	1.96
10.	Sergei Belov	33	1.91
12.	Mishkin	20	2.07
13.	Petrakov	27	2.00
14.	E. Kovalenko	27	1.99
15.	S. Kovalenko	27	2.15

REAL MADRID

		Edad	Talla
4.	Brabender	30	1.93
5.	Ramos	29	1.80
6.	Cristóbal	27	1.99
7.	Cabrera	26	1.79
8.	Paniagua	29	1.94
9.	Prada	23	2.03
10.	Walter	27	1.98
11.	Corbalán	22	1.82
12.	Rullán	24	2.07
15.	Coughran	25	2.00

Arbitros:

Arabadjan (Bulgaria) y Menini (Francia).

OTROS PARTIDOS

Maccabi - Spartak Brno

Mobilgirgi - Racing Malinas

Fernández, Filba y San Epifanio, preseleccionados para la «Universiada»

Entre los próximos días 19 al 23 de este mes, se celebrará en Madrid una concentración de jugadores de baloncesto, destinada a confeccionar la lista definitiva que acudirá a tomar parte en la «Universiada» que tendrá lugar en Sofía el próximo verano.

Entre los jóvenes valores que han sido convocados por los señores Plaza y Guardiola, responsables de esta selección, que realizará unos partidos amistosos en Italia de preparación, se encuentran los jugadores del Juventud de Badalona, Fernández y Filbá y el Barcelonista San Epifanio I.

El resto de los jugadores son: Ubarrechena (Dicos); Fermosell y Del Corral (Vallehermoso); Prada, López, Iturriaga y Romay (Real Madrid); Vicente Gil (Estudiantes), y Seara, Puente y Beirán (Valladolid).

FRONTON PRINCIPAL PALACIO

HOY JUEVES TARDE Y NOCHE

DOS EXTRAORDINARIAS FUNCIONES

Tarde, a las 4.30, cuarto partido

EGUIA - MIRAPEIX

contra

ARTANO - IRAZABAL

Noche, a las 10, dos magníficos partidos estelares

ARAGON - BADIOLA

contra

MONTILLA - URQUIZA

y

AZCARATE II - FERNAN

contra

ALBERDI - ENRIQUE

Además, un interesante preliminar

EL CAMPEONATO DE LA N.B.A.

Nueva York, 8. — Resultados de los partidos de la Liga de baloncesto de la NBA:

Sábado:

Denver, 126; NY Nets, 124
Buffalo, 135; NY Knicks, 112
Los Angeles, 114; San Antonio, 105
N. Orleans, 121; Atlanta, 105
Portland, 113; Phoenix, 99
Indiana, 112; Cleveland, 109
Detroit, 124; Kansas, 115
Boston, 115; Chicago, 109
Seattle, 121; Filadelfia, 112

Domingo:

NY Knicks, 103; Seattle, 96
NY Nets, 107; Atlanta, 105
Washington, 100; Denver, 95
Chicago, 107; N. Orleans, 99
Houston, 120; Indiana, 108
Phoenix, 103; San Antonio, 98
Denver, 117; N. Orlans, 105
Kansas, 102; Boston, 96
Portland, 98; Cleveland, 89

Para ponerse a la par con la U.R.S.S. y la D.D.R.

EE.UU. crea centros nacionales de entrenamiento

Nueva York, 8. (Servicio Especial.) — **En su más serio esfuerzo por situar a los atletas «amateurs» norteamericanos al mismo nivel de preparación que los de la URSS y Alemania Oriental, el Comité Olímpico de EE. UU. votó unánimemente la creación de una serie de centros nacionales de entrenamiento.**

—Es lo mejor que se ha hecho nunca —afirmó Willie Davenport, el cuatro veces olímpico en vallas y uno de los 53 miembros de la Comisión Ejecutiva que aprobó el proyecto.

El primer campo de entrenamiento será instalado en Squaw Valley (California), que acogió a la Olimpiada Blanca de 1960. Otros dos centros también operacionales, se establecerán uno en Lake Placid (Nueva York) y otro en un lugar aún desconocido del Medio-Oeste. Todos estarán en condiciones de actuar con vistas a los JJ. OO. de 1980 en Moscú.

El costo de la operación de los tres centros puede cifarrse el próximo año en 210 millones de pesetas, que podría ser cubierto por una parte de los 700 millones de pesetas que el Comité ya posee como presupuesto para la Olimpiada de Moscú.

El centro de Squaw Valley podría entrar en funcionamiento el 1 de enero, utilizando para ello sólo unos 35 millones de pesetas. El Comité Olímpico Norteamericano solicitará de cada federación los nombres de los atletas que a su juicio pueden utilizar periódicamente estas áreas y ser sometidos a rigurosos exámenes médicos y científicos, además de contar con los mejores entrenadores.

Existe también la esperanza de que a estos centros iniciales se unan otros satélites que podrían acoger a jóvenes deportistas entre los 10 y los 15 años.

Robert Kane, nuevo presidente del Comité Olímpico

Robert Kane ha sido elegido presidente del Comité Olímpico Norteamericano (U.S.O.C.) en sustitución de Philipp Krumm, en el curso de la reunión del Comité Ejecutivo de este organismo que se celebró anoche en Nueva York.

hockey hierba

«VII Torneo Nacional d Selecciones Sub-20»

3-0: TARRASA SE IMPUSO EN LA FINAL A BARCELONA

Madrid, 8. *(Especial para el «El Mundo Deportivo».)* — Finalizó en el Club de Campo de Madrid el «VII Torneo Nacional de Selecciones Sub-20», de hockey.

Una vez más, el vencedor de la competición fue el Seleccionado de Tarrasa, que jugó la finalísima con su eterno rival, el Seleccionado de Barcelona.

Un mano a mano muy significativo que pone de manifiesto que la Federación Catalana sigue al frente de los ahora «Sub-20», llamados jugadores promesas, aunque en realidad muchos de ellos ya están militando en la división máxima.

Por 3-0 ganó el Tarrasa al Barcelona. Un partido en el que los egarenses se impusieron a sus fraternos rivales, que no pudieron frenar el ritmo impuesto por los vencedores. La mejor homogeneidad del once ganador fue realmente la que dio el triunfo a los jugadores seleccionados por José Colomer.

Marcaron Galí, Dalmases Romeu, y los equipos forma ron:

TARRASA: Graells, Romeu Soler, Malgosa, Solé, Salvat lla, Comerma, Chueca, Oliv García y Galí (Dalmases).

BARCELONA: Valls, Giral Lobo, Trías de Bes, Falguera Ymbern, Puigmartí, Valls, Ba tista, Macaya y Cugat.

Resultados:

Final:

S. Tarrasa-S. Barcelona 3—

Tercer puesto:

S. S. Sebastián-S. Santander 2—

Quinto puesto:

S. Madrid-S. Sudeste 1—

Séptimo puesto:

S. Bilbao-S. Noroeste 2—

CLASIFICACION FINAL

1. S. Tarrasa
2. S. Barcelona
3. S. San Sebastián
4. S. Santander
5. S. Madrid
6. S. Sudeste
7. S. Bilbao
8. S. Noroeste

REXACH: Mes y medio en dique seco

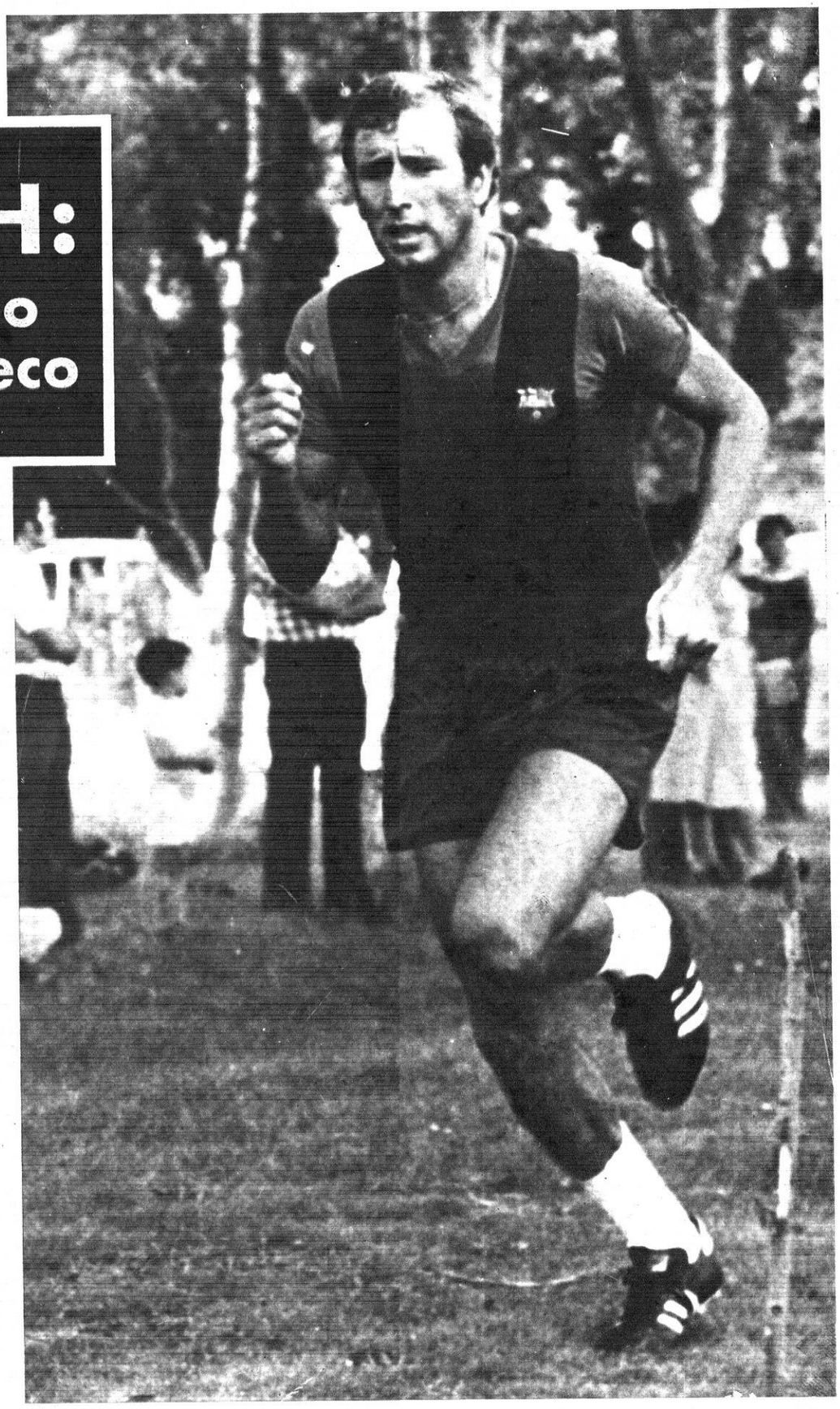

El cómodo goleador encuentro ante el Oesters Vaxjoe ha tenido una mala secuela para el Barcelona. En efecto, Carlos Rexach sufrió una lesión parcial en el ligamento lateral de la rodilla izquierda y tendrá que guardar reposo durante 45 días. Una baja sensible para el líder en unos momentos importantes del Campeonato de Liga cuando la sombra de la Real Sociedad se dibuja sobre el firmamento rosado de las ilusiones azulgrana. (Foto García Monserrat.)

España, primer país en la Copa de la UEFA

300.000 pesetas le robaron al Bilbao en Milán

111-92: Lección del T.S.K.A., en Madrid

El Mundo Deportivo

FUNDADO EN 1906

10 pts.

Año LXXI — Número 16.548
Barcelona, viernes, 10 de diciembre de 1976

OJD DIFUSIÓN PUBLICACIONES

Por conducción urgente se incrementa el precio de este ejemplar en 1 peseta en Baleares, Canarias, Madrid, Sevilla, San Sebastián, Málaga, Valladolid, El Ferrol, Almería, Santander, Valencia, Gijón, Oviedo, Granada, Salamanca, Alicante, Ceuta, Tánger, Elche, Lorca y Pamplona

BASKET EN LA CUMBRE

Lazic confía ciegamente en el triunfo azulgrana

"Los campeones nos superan en experiencia y banquillo"

El próximo domingo en el «Palau Blau Grana» se disputará el primer «round» semidecisivo de la Liga Nacional de Baloncesto. Barcelona y Real Madrid medirán por primera vez, en esta temporada, sus fuerzas y al final del partido podremos ponderar con objetividad las posibilidades y otros de cara a la consecución del título... con permiso del Juventud.

Para conocer el estado de ánimo del equipo azulgrana traemos hoy, a estas páginas, a su entrenador Todor Lazic. El técnico yugoslavo es un gran conocedor del cuadro que dirige «Lolo» Sainz, pero confía solamente en la valía de sus jugadores para alcanzar la anhelada victoria.

—«A priori» este encuentro se presenta con un pronóstico incierto. Mis jugadores están convencidos en que vamos a ganar, pero yo...

—¿Qué dificultades presentan los madridistas?

—Es un gran equipo, que no voy a descubrir ahora. Nos superan en experiencia y en banquillo. Es una auténtica máquina de baloncesto.

—¿Con qué armas va a responder el Barcelona?

—Con nuestra juventud, altura y ansias de triunfo. Por ello pienso que será un partido muy equilibrado, donde la victoria nadie la tiene asegurada.

EL AMBIENTE, FACTOR IMPORTANTE

Los aficionados saben que el ambiente alrededor de este tipo de partidos sube muchos enteros, y durante el desarrollo del juego puede influir de forma decisiva el comportamiento de los jugadores.

—Solamente le pido a nuestra afición que nos apoye al máximo, pero siempre dentro de las normas deportivas.

—¿Tiene experiencia en este tipo de encuentros?

—En mis 25 años de dedicación al «basket» he podido vivir de cerca varios acontecimientos parecidos a éste. En Yugoslavia, un Partizán-Estrella Roja se puede homologar a este Barcelona-Madrid.

—¿Qué teme del conjunto merengue?

—No temo nada. Solamente respeto la valía individual de cada uno de sus jugadores, porque en bloque y personalmente manifiestan una gran personalidad.

—¿Dónde está el secreto de la posible victoria?

—Pienso que la clave del triunfo estará en el dominio de la razón sobre el corazón, porque en estos partidos los jugadores se dejan llevar en demasía por sus impulsos. Quien mejor controle sus acciones tendrá un buen tanto por ciento ganado.

—¿Tendremos tanteo centenario?

—Es difícil, estos partidos se juegan con mucha fuerza y por regla general el marcador registra un tanteo bajo.

—¿Le preocupa la diferencia final?

—No, para mí lo único importante es ganar, sin darle demasiada importancia a las cifras del marcador.

«LA AUREOLA DEL REAL MADRID PESA MUCHO»

El tema está trillado al escribir sobre la potencia del conjunto de la capital, pero gracias a su calidad baloncestística ha creado a su alrededor una magistral aureola de «invencible», que sicológicamente le da ventaja sobre el contrario.

—¿Ha realizado preparación especial?

—Yo no la llamaría así, porque nosotros preparamos cada partido. Este es uno más en tal aspecto.

—¿Cuál ha sido lo más significativo de esta preparación?

—Los mismos jugadores se mentalizan sin ayuda de ninguna clase, ellos conocen muy bien la situación y sus reacciones están en consonancia con el momento. Sin embargo esta semana hemos entrenado a menor ritmo, y yo he intentado hablar lo menos posible sobre el tema. La tranquilidad es fundamental para afrontar este tipo de compromisos deportivos.

—¿Ha pensado en la derrota?

—Sinceramente, no. Con todos mis respetos para el Real Madrid nosotros vamos a ganar este partido. La derrota no ha pasado ni un momento por nuestra mente.

—¿Es una ventaja que no juegue Clifford Luyk?

—Ellos disponen de muy buenos jugadores, por lo tanto, si no juega él, no creo que el conjunto madridista pierda potencialidad.

—¿Les favorece que antes jueguen contra el T.S.K.A.?

—Nos perjudica claramente, porque físicamente tienen suficiente tiempo para recuperarse, y una victoria ante los moscovitas provocará una mayor mentalización de sus posibilidades ante nosotros.

—¿Qué papel desempeñará el banquillo?

—Puede ser decisivo si los dos conjuntos nos cargamos de personales, no obstante ambos entrenadores intentaremos mantener el mejor quinteto sobre la pista.

—¿Alguna táctica peculiar?

—Vamos a jugar como empezamos a ensayar hace tres meses, sin embargo iremos alternando nuestros esquemas según la marcha del partido.

Todor Lazic es el máximo responsable del «cinco» azulgrana, que el domingo librará una gran batalla de cara al triunfo final en esta Liga. Teme la fama del campeón intercontinental, aunque por ahora no le quita el sueño. Pero, después del partido quiere dormir 24 horas seguidas. Nosotros pensamos que éste será un magnífico sedante para liberarse de la carga sicológica que lleva consigo este apasionante Barcelona - Real Madrid.

José Manuel FERNANDEZ.

(Fotos García Monserrat)

baloncesto

Copa de Europa (fase final)

92 - 111: EL REAL MADRID FUE SU PROPIA CARICATURA ANTE EL T.S.K.A.

Madrid, 9. (De nuestro corresponsal, MERCADER.) — REAL MADRID, 92 (42 y 50); 32 canastas y 28 tiros libres convertidos de 39 lanzados; 22 faltas personales; Coughran erpulsado por las cinco faltas en el minuto 36. Anotadores: Corbalán (13), Brabender (12), Walter (12), Ruilán (12), Coughran (26), Cabrera (6), Iturriaga (2) y Prada (9).

T. S. K. A. DE MOSCU, 111 (52 y 59); 44 canastas y 23 tiros libres convertidos de 27 lanzados; 24 faltas personales; Edeschko, en el minuto 31 y S. Kovalenko en el 36, expulsados por las cinco faltas. Anotadores: Eremín (10), Miloserdov (10), Zarmukhmedov (17), Edeschko (12), Belov (25), Mischkin (13), Petrakov (7), E. Kovalenko (13) y S. Kovalenko (4).

Arbitros: Arabadjan, de Bulgaria, y Mainini, de Francia. Regular. Si pecaron de algo fue de anticaseros.

—000—

Es absolutamente cierto que el Real Madrid tenía esta tarde todos los atenuantes para justificar una derrota o, mejor dicho, una floja actuación, pero no es menos verdad que los soviéticos del T.S.K.A., olvidando todo protocolo, o si quieren lástima hacia el rival, han dado sobre la cancha del Pabellón una auténtica lección de «basket».

Han dominado de punta a punta a un Real Madrid que no ha jugado ni mucho menos a su altura. Cabe, como siempre, la duda de si no lo han hecho por la razón de todos conocida o además porque se ha encontrado al conjunto soviético pletórico en todos los aspectos. Su defensa es colosol, tremenda y llena de fuerza. Los blancos no podían encontrar de ninguna de las maneras una posición cómoda de tiro. Defendían cinco contra cinco y me atrevo a decir que si la concesión era de zonas nadia podía decir que aquello era una defensa zonal, ya que cada hombre tenía asignado a uno, al que siempre le volvía «loco» cuando el blanco intentaba tan sólo el lanzamiento a canasta.

A esto hay que unir que presionaron desde el principio, sobre todo después de hacer dos puntos, y esto paró por completo el contraataque del equipo de Lolo Sainz, restándole gran parte de su eficacia ofensiva. El T.S.K.A., a la hora de atacar no hizo nada del otro mundo, pero su porcentaje de efectividad fue tremendo y desde donde lanzaban, transformaban y, si no, buscaban un pase en última instancia para resolver bajo el aro. En resumen, una exhibición en toda regla a la que no se puede oponer nada ni tampoco poner ningún reparo.

No vimos al Madrid al que estamos acostumbrados, sin duda, porque el rival era diferente y, porque éste no es ni mucho menos el Madrid que empezó la Liga lleno de fuerza y en plena forma. Lo cierto es que ni Walter fue Walter, ni Brabender fue Brabender, ni nadie, o casi nadie, estuvo a su altura, a excepción hecha d eJohan Coughran, que luchó en solitario, pero que cumplió como los buenos, aunque en el aspecto de cumplir nada de nada se les puede reprochar a ninguno, porque se entregaron todos al máximo. Ocurrió que los soviéticos fueron mejores, mucho mejores en todos los terrenos y qen todos los aspectos, y así es justo reconocerlo.

Ni que decir tiene que Sergei Belov volvió a ser el maestro y que el base Eremín causó una magnífica impresión. Edeschko fue el hombre seguro y sobrio de siempre, y Zarmukhamedov algo así como un martillo pilón, que igual encesta desde debajo del aro que desde siete metros en suspensión. Lo dicho: un equipo imparable este del T.S.K.A. de Moscú.

EL PINEDA Y SU ENTRENADOR, SANCIONADOS

Madrid, 9. (Alfil.) — El Comité Nacional de Competición de la Federación Español a de Baloncesto ha acordado, en su reunión de hoy, los siguientes acuerdos:

PRIMERA DIVISION

Suspender por cuatro encuentros al preparador del Pineda, Fernando Heras, por invadir el terreno de juego, provocando la interrupción del partido (Pineda-Barcelona). Se le multa también con mil pesetas. Sancionar con cinco mil pesetas al Club Pineda, por mal comportamiento de su entrenador.

SEGUNDA DIVISION

Multa de mil pesetas al club Helios, por entrada de un espectador al terreno de juego, al finalizar el encuentro (Helios-CAU).

Siga el deporte en
El Mundo Deportivo
con los enviados especiales

el gran choque visto en blanco

FERRANDIZ ANALIZA UN LANCE QUE ECHA CHISPAS

EL PUBLICO PREFIERE LA VICTORIA QUE EL BUEN JUEGO

Para nosotros, como para la gran mayoría de aficionados, muy especialmente aquellos para los que un Barcelona - Real Madrid constituía una cita a la que de ninguna manera podían fallar, el nombre de Pedro Ferrándiz no es posible disociarlo del siempre apasionante «derby» del basket nacional. El otro explosivo y siempre polémico entrenador del Real Madrid sigue siendo todavía, ya en este segundo año de apartamiento, el gran ausente de estos encuentros entre blancos y azulgrana. Sin Ferrándiz o, si lo prefieren, con un entrenador, «Lolo» Sáinz que es la personificación del comedimiento y la sensatez, poco amigo de declaraciones y menos aún de las de signo sensacionalista, sin Ferrándiz, decíamos, diríase que a estos Barcelona - Real Madrid les falta aquella sal y pimienta con que el ex preparador madridista procuraba aderezar cada uno de estos platos fuertes del baloncesto español.

Una conversación con Pedro Ferrándiz ofrece, como primer aliciente, el de la total ausencia de frases hechas y lugares comunes con que se escudan tantísimos personajes a la hora de expresar sus opiniones. Ferrándiz es hombre de ideas claras, que gusta llamarle pan al pan y vino al vino. Consecuente consigo mismo, fue exponiendo sus puntos de vista sin preocuparse demasiado de la forma de hacerlo. La fluidez de sus conceptos y sus dotes de fácil y certero improvisador hacían innecesaria la preparación previa de un cuestionario. Nosotros pusimos el tema —este próximo Barcelona - Real Madrid, naturalmente— y Ferrándiz puso lo demás. Que no es poco.

■ Un Barcelona-Madrid, especialmente si se jugaba en el «Palau Blau-Grana», e, incluso, en el Palacio Municipal de Montjuich, constituía para mí, entrenador madridista, una especie de catalizador que durante bastantes días antes, y muchas veces durante bastantes días después, me producía un estado de sadomasoquismo que llegaba a poseerme totalmente. La parte de sadismo de este estado la creaba el pensamiento previo de una victoria a domicilio y soñaba en las mil formas en que esa victoria se iba a producir, humillando, de paso, si esto era posible, a nuestro rival. Si la victoria se producía, la sensación sádica me embargaba y me situaba en un nivana personal que duraba otra semanita.

■ La parte masequista de mi estado de ánimo la constituía la certeza de lo que iba a sufrir en el banquillo durante el partido y el deseo subconsciente de que así fuera, para idear una serie de venganzas, si la derrota se producía, que me justificaran el haber sido derrotado. Lo malo es que cuando se producía la derrota las venganzas no aparecían por ningún lado y sólo la amargura de ellas permanecía, durando mucho más que en la primera situación. Todo esto hacía que un Barcelona-Real Madrid me preocupara y ocupara mucho más tiempo que cualquier otro partido, incluidos los más importantes de la Copa de Europa.

■ Conociendo, como creo conocer, la psicología del público catalán, procuraba crear un ambiente previo que me llevara a etxremos casi intolerables de tensión para el público mismo, y sobre todo para los jugadores del equipo azulgrana, menos habituados que los míos a las altas tensiones. Declaraciones, rumores, amenazas, denuncias previas de preparación de ambiente por parte contraria, no opinar, opinando, de los árbitros que iban a dirigir el encuentro; llorar desconsoladamente por no tener el equipo completo o estar bajo de juego... Todo ello contribuía, y no sólo por mi parte, a crear un estado de tensión tal que así se ponía el «Palau» dos horas antes de empezar el partido. A veces, constituía un espectáculo inenarrable y quizá por eso hubo muy pocos que lo narraran. Todavía se me erizan los pelos cuando recuerdo algunas de nuestras entradas en la cancha. Claro que quedaban bastante pálidas comparadas con alguna de nuestras salidas. Sobre todo si ganábamos.

■ Ya digo que esto constituía para mí uno de los grandes alicientes de mi profesión, en la que la pasión es parte fundamental. Y esa pasión hay que comunicarla, ofreciendo al público platos fuertes, no sólo en el juego, sino en el ambiente. Dígase lo que se diga, la gente que va a ver un partido de estos sin importarles el resultado suma un porcentaje insignificante. El público quiere, desde luego, ver buen juego, pero sobre todo quiere ver ganar a su equipo, especialmente si el rival es su «enemigo número uno». Y en un deporte donde si algo falta ese algo es el público, considero pecado de negligencia no aprovechar las pocas ocasiones que se presentan de provocar su asistencia, estimulando sus sentimientos partidistas hasta casi la reacción. Ojalá todos los partidos de la Liga tuvieran este aliciente, aunque tuviéramos que poner vallas en los campos de juego.

■ El respeto al adversario por parte de los dos contendientes no tiene nada que ver con ese punto de vista que acaboacabo de exponer, porque ello constituye parte absolutamente básica del juego. Del juego limpio que en la cancha hay que mantener a toda costa. Quizás en este interesante partido que va a jugarse el domingo se note a faltar este precaldeamiento ambiental que constituía, casi, una tradición y a la que siempre respondían los seguidores azulgrana. Quizá sea esto lo mejor y más aconsejable en estos momentos. O, a lo mejor, es que los tiempos deben acmbiar y están cambiando. Pero yo diría que la cosa queda un poco sosa. ¿No les parece?

Pedro FERRANDIZ
(Por la transcripción, Manuel ESPIN)

TRES DUDAS

Barcelona y Español se aprestan a otra gran jornada liguera. Los dos con preocupaciones, bajas y dudas. Rexach, como se sabe, está descartado en el cuadro azulgrana y Heredia puede ocupar su puesto, al que también aspiran Marcial y Sotil. En el bando blanquiazul, Ortiz Aquino no se desplazó a Bilbao y De Felipe y "Gato" Fernández son una incógnita que sólo se despejará esta noche

EL BASKET HACE SOMBRA AL FUTBOL

La Liga de Baloncesto tendrá mañana en el Palau Blau Grana un partido que incluso hace sombra al fútbol. Barcelona y Real Madrid, ambos con puntuación plena hasta el momento, se enfrentarán en el choque cumbre de la primera vuelta. El resultado arrojará luz sobre un Campeonato todavía sin decidir ni perfilar. El Real Madrid, humillado el jueves por el TSKA (nuestra foto) intentará recuperar todo su prestigio. El Barcelona, por su parte, en un clima que le será favorable, hará lo imposible por quedar líder solitario del Torneo. En nuestras páginas centrales, Guyette y Walter analizan este apasionante choque.

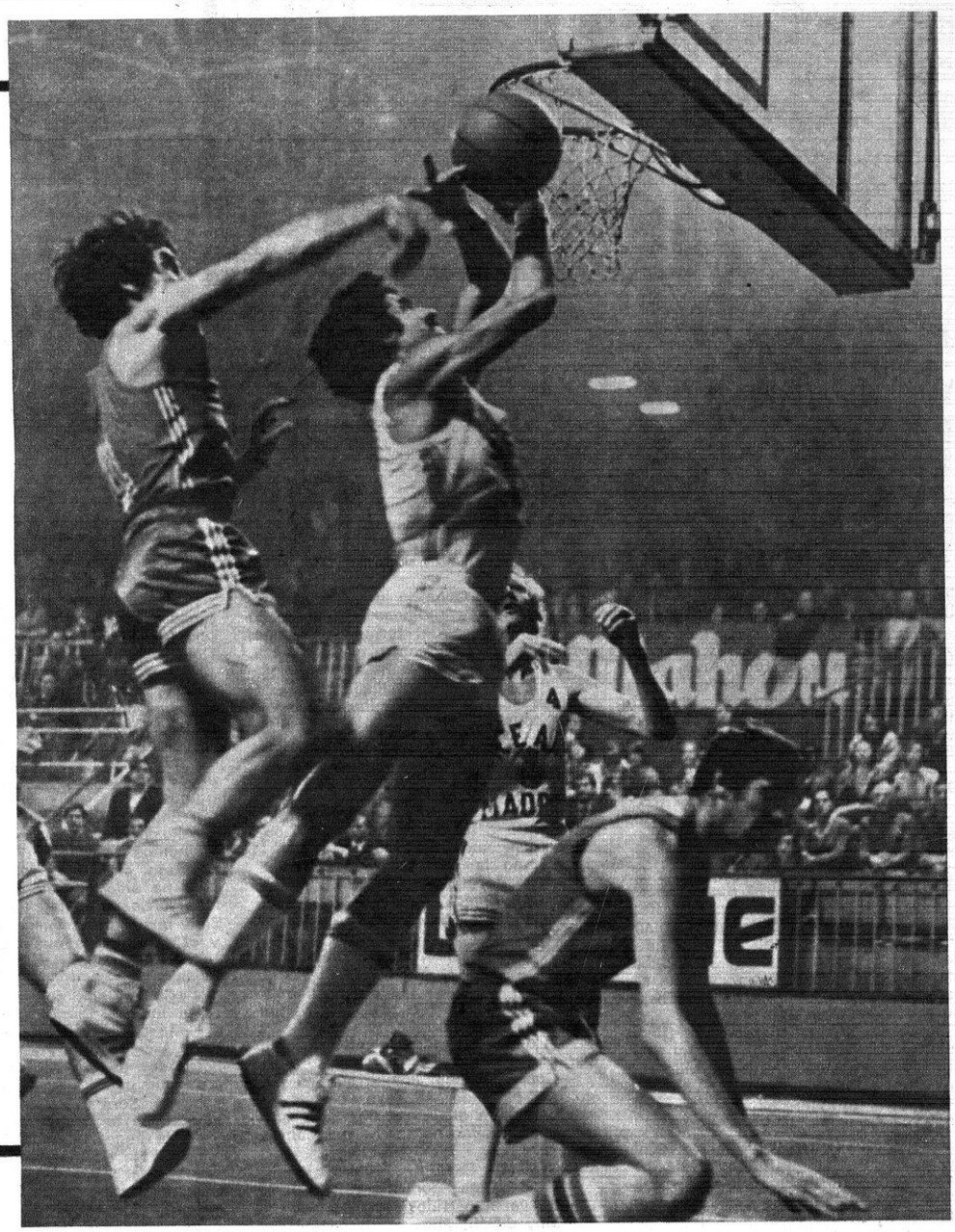

El Mundo Deportivo

FUNDADO EN 1906

10 pts.

Año LXXI — Número 16.549
Barcelona, sábado, 11 de diciembre de 1976

OJD DIFUSIÓN · PUBLICIDAD

Por conducción urgente se incrementa el precio de este ejemplar en 1 peseta en Baleares, Canarias, Madrid, Sevilla, San Sebastián, Málaga, Valladolid, El Ferrol, Almería, Santander, Valencia, Gijón, Oviedo, Granada, Salamanca, Alicante, Ceuta, Tánger, Elche, Lorca y Pamplona

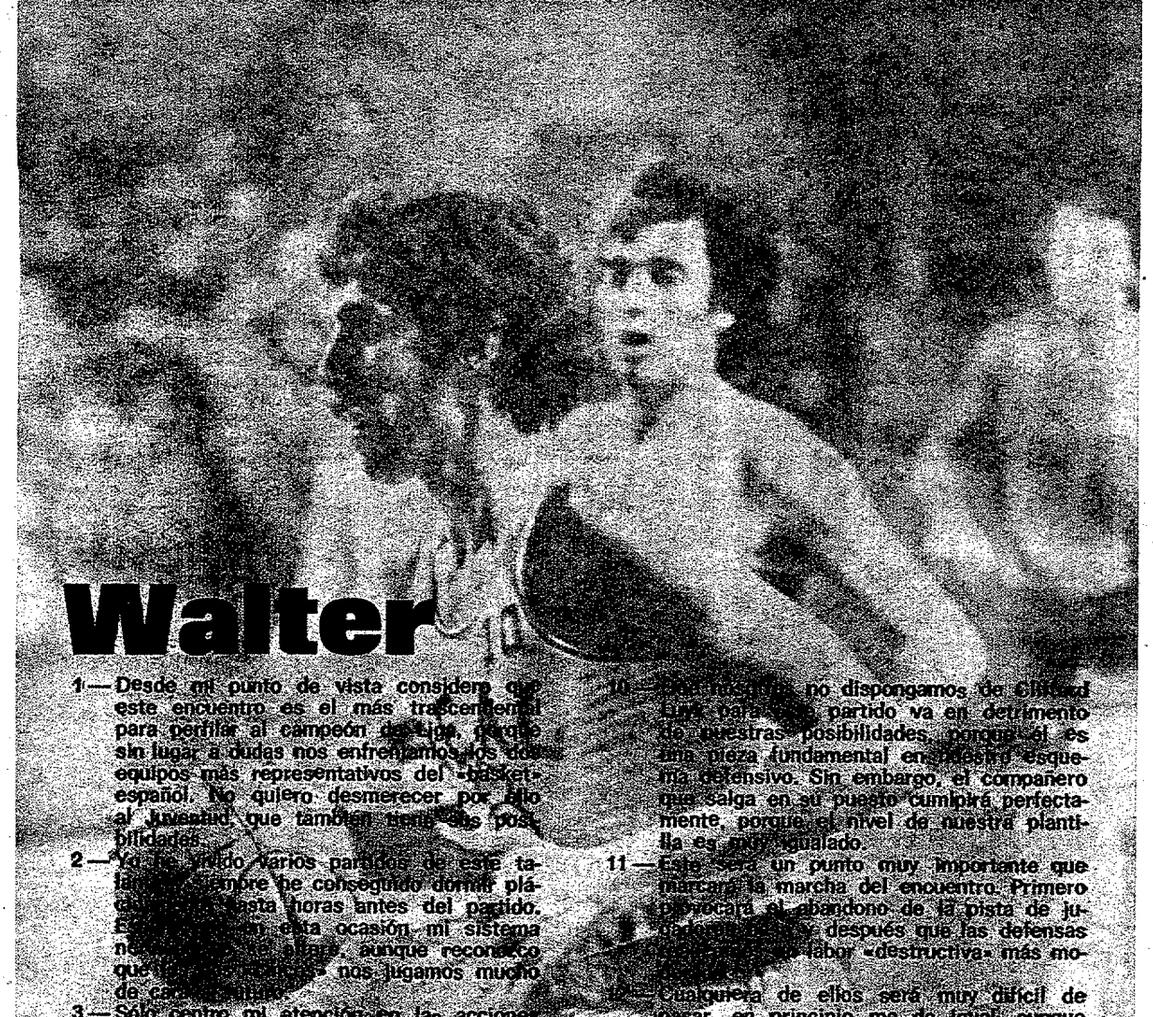

Walter

1 — Desde mi punto de vista considero que este encuentro es el más trascendental para perfilar al campeón de Liga, porque sin lugar a dudas nos enfrentamos los dos equipos más representativos del «basket» español. No quiero desmerecer por ello al Juventud, que también tiene sus posibilidades.

2 — Yo he jugado varios partidos de este tal[illegible] sobre he conseguido dormir plá[illegible] hasta horas antes del partido. E[illegible] en esta ocasión, mi sistema ne[illegible] alterar, aunque reconozco que [illegible] nos jugamos mucho de cara al futuro.

3 — Sólo centro mi atención en las acciones de mi equipo sobre la pista, todo lo demás no tiene importancia para mí. Nuestra máxima preocupación es ganar y realizar un buen partido, para que la afición barcelonista no salga defraudada.

4 — El Barcelona ha mejorado mucho en los últimos años y cada temporada es más difícil ganarle en su pista. Temo [illegible] mente a su altura y su fuerza [illegible] para vencer al Real Madrid [illegible] tra nosotros se centran y [illegible] de sus posibilidades.

5 — El clima que se respira alrededor de este partido es apasionante, pero pienso que su influencia no va más allá de los límites deportivos. Toda afición anima a su equipo y me parece correcto que el conjunto azulgrana se vea arropado por la suya.

6 — Es difícil hacer comparaciones, porque partimos de 2 países totalmente diferentes y por lo tanto el comportamiento del público no es el mismo. Aquí la situación es más «electrizante» y la pasión por los colores se manifiestan de manera más viva. Allí sólo se alcanza este nivel de excitación en los más importantes «match» entre profesionales.

7 — Este factor será muy importante para alzarse con la victoria, en estos partidos el equipo que mejor defienda, tiene muchas posibilidades de salir airoso del lance. Todo ello fundamenta la «teórica» superioridad de las defensas sobre las acciones atacantes en este partido.

8 — Si se realizan buenas defensas por ambos conjuntos será casi imposible alcanzar un tanteo centenario, más bien se acercará a los 80 puntos. Si algunos de los dos cuadros consigue un centenar es señal de que ha ganado limpiamente el encuentro.

9 — Todos los partidos necesitan una preparación adecuada, éste, por su trascendencia, [illegible] aunque tal labor recaiga mayormente sobre el aspecto psíquico que sobre el físico. El grado de mentalización es verdaderamente importante para después rendir al máximo en la cancha.

10 — Con respecto [illegible] no dispongamos de Clifford Luyk para este partido va en detrimento de nuestras posibilidades, porque él es una pieza fundamental en nuestro esquema defensivo. Sin embargo, el compañero que salga en su puesto cumplirá perfectamente, porque el nivel de nuestra plantilla es muy igualado.

11 — Este será un punto muy importante que marcará la marcha del encuentro. Primero provocará el abandono de la pista de jugadores [illegible] y después que las defensas [illegible] labor «destructiva» más mo[illegible]

12 — Cualquiera de ellos será muy difícil de pasar, en principio me da igual, aunque reconozco que hay jugadores que se adaptan mejor que otros para marcarte.

13 — Practicamos un baloncesto diferente, nuestra finalidad es marcar puntos. Lo supero en tiro y en rapidez, pero él a mí en fuerza y rebote. Es un jugador muy completo y una importante baza del cuadro azulgrana para este partido.

14 — Significaría ceder mucho terreno al Barcelona y al Juventud, pero siempre tendríamos la posibilidad de ganar por una diferencia mayor en nuestro Pabellón, y de esta forma superar el hándicap que significa perder este partido.

15 — El título se quedará decididamente en Madrid, para ello debemos luchar al máximo, porque en esta Liga existe más igualdad que en las anteriores. El Barcelona está en proceso de formación, pero es un «cinco» muy fuerte que cuando haya conseguido acoplarse será temible.

16 — Establecer comparaciones entre jugadores que realizan diferentes sistemas de juego es falso, porque cada uno adapta mejor sus condiciones al esquema propugnado por su entrenador.

17 — Respecto a los aleros aún es más difícil, porque debemos juzgar a cuatro hombres. Por ello no quiero entrar en esta cuestión.

18 — Los «pivots» me plantean una cuestión similar, aunque por su importancia para el juego de los dos equipos pudiera hacerse una comparación más objetiva. Su rendimiento no puede resumirse en estos momentos. Y dictar ecuánimemente. ¿Quién es el mejor?

19 — Los compañeros que estén sentados en el banco representan una baza importante, dado que las faltas personales obligarán a moverlo y todos debemos estar preparados para saltar a la pista en condiciones óptimas.

20 — El Real Madrid.

Con esta tajante respuesta despedimos nuestro coloquio con el máximo encestador madridista. 212 puntos en ocho encuentros es todo un peligro para la defensa azulgrana.

EL BAS
EN BUS
UN LID

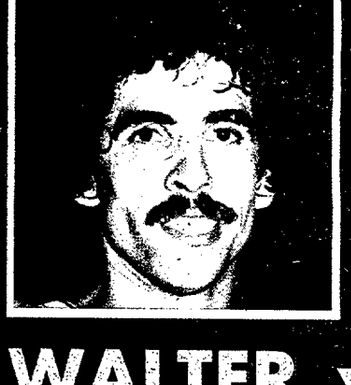

WALTER y
Del enceste
hecho un

Mañana, domingo, a las 12 de la
lona, únicos equipos que han conseg
cional de Baloncesto, se enfrentarán e
que ha despertado enorme expectació

No debe extrañar esto, dado que
juntos, el vencedor —si es que lo ha
del empate es remota— se erigirá en

La clave del desenlace estará, tal
truos» del enceste: Walter y Guyett
unas preguntas en el reportaje que pu

1. ¿Cómo definiría este Barce
2. Pensando en el partido, ¿h
ha querido?
3. ¿Qué es lo que más le pre
4. ¿Qué teme más del equipo
5. ¿Influirá el ambiente?
6. ¿En los Estados Unidos, jug
ma similar?
7. ¿Prevé un predominio de l
8. ¿Habrá tanteo centenario?
9. ¿Han tenido preparación es
10. ¿La baja de Luyk, en qué
11. ¿Las faltas personales pes
cuentro?
12. ¿Le preocupa que le marq
13. ¿En qué supera Guyette a
14. La derrota, ¿será un contra
15. El Madrid es un equipo cu
lona está en pleno proceso
que el título se quedará ot
16. ¿Quién supera a quién? En
17. En aleros, ¿Flores-Guyette
18. En "pivots", ¿De la Cruz-E
19. ¿El banquillo será determin
20. Resumiendo, ¿quién será e

KET
CA DE
ER

GUYETTE:
e han
ito

mañana, el Real Madrid y el Barce-
ido puntuación plena en la Liga Na-
n el Palau Blau Grana en un choque
n.

al margen del poderío de ambos con-
y, lógicamente porque la posibilidad
líder único de la competición.

vez, en las manos de dos «mons-
e. A los dos les hemos formulado
blicamos en estas páginas.

elona - Real Madrid?
a dormido todas las horas que

ocupa del "match"?
contrario?

jaron partidos dentro de un cli-

as defensas sobre los ataques?

pecial?
grado beneficia al Barcelona?
arán en el desarrollo del en-

ne un determinado jugador?
Walter o viceversa?
tiempo irreparable?
ajado, mientras que el Barce-
de formación. ¿Significa esto
ro año en la capital?
bases, ¿Escorial o Corbalán?
o Walter-Brabender?
strada o Rullán-Prada?
ante?
l campeón?

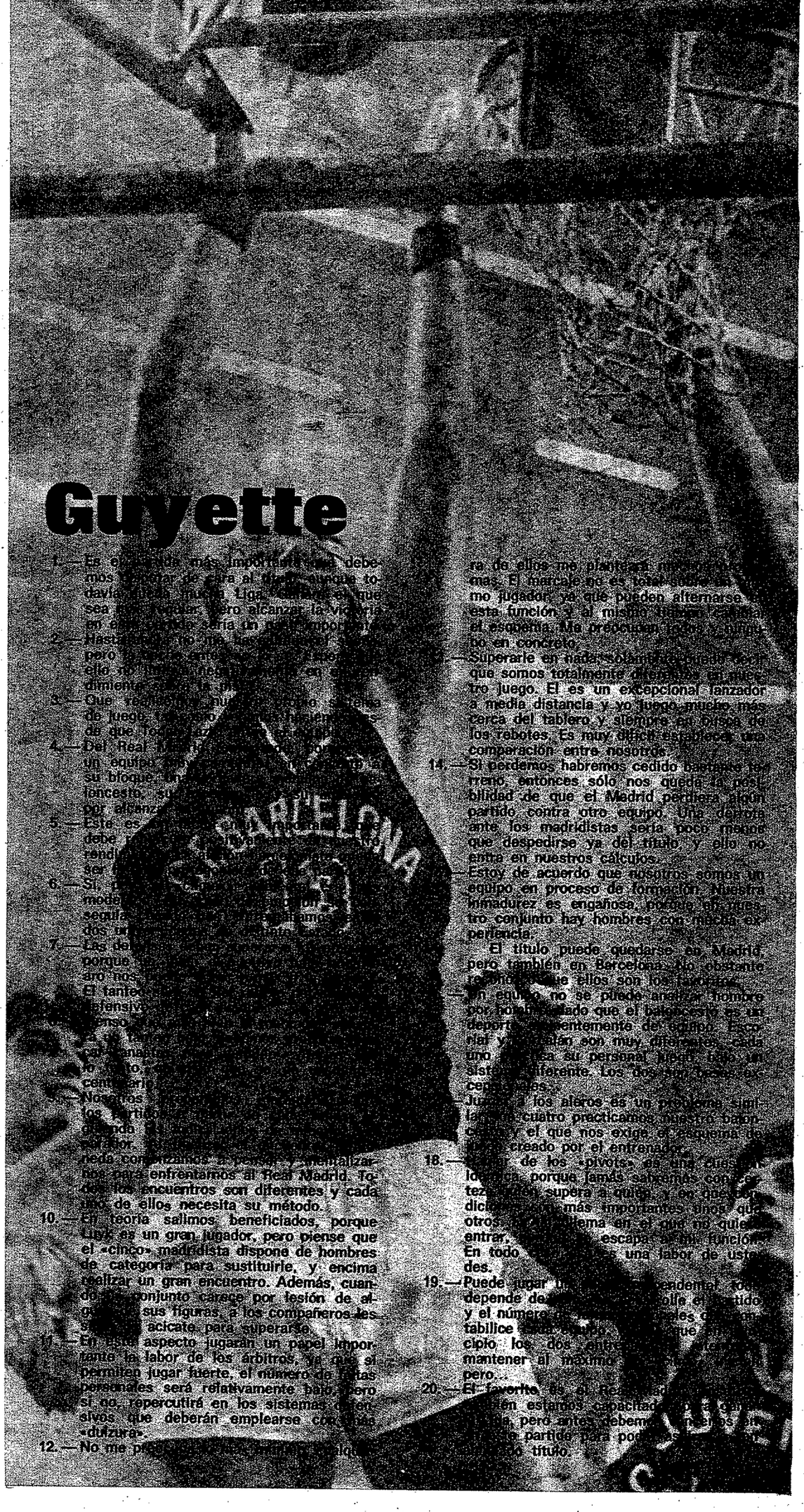

Guyette

1.— Es el partido más importante que debemos disputar ante el Madrid, porque todavía queda mucha Liga. Estamos en que sea así. Perder, pero alcanzar la victoria en este partido sería un paso importante
2.— Hasta [illegible] no me gusta [illegible] pero [illegible] ello no [illegible] en [illegible] dimiento [illegible] la [illegible]
3.— Que [illegible] mucho [illegible] sistema de juego, [illegible] de que [illegible] de que [illegible]
4.— Del Real [illegible] un equipo [illegible] su bloque. [illegible] lógicamente, [illegible] por alcanza[illegible]
5.— Este es [illegible] debe [illegible] rendi[illegible] ser [illegible]
6.— Sí, [illegible] mode[illegible] segura[illegible] dos [illegible]
7.— Las de[illegible] porque [illegible] aro nos [illegible] El tanteo [illegible] defensivo [illegible] enso[illegible]
[illegible] [illegible] [illegible] [

baloncesto

Llega la emoción a la Liga

BARCELONA-REAL MADRID, CHOQUE DE LA JORNADA

El momento parece propicio a las ilusiones azulgrana

Todo el interés de la jornada se centra en este Barcelona - Real Madrid cuya significación no es necesario subrayar. El «Palau», como siempre que lo visita el equipo de la capital o, acaso mañana más que nunca, será lo más parecido a una monumental olla a presión, tanta será la densidad ambiental que rodeará a este nuevo choque entre los máximos rivales del baloncesto español.

Por supuesto, la gran masa de simpatizantes barcelonistas que llenarán, hasta abarrotarlas, las gradas del coliseo que da frente al «Camp Nou» lo harán con la ilusión, y, aún, con el convencimiento de asistir a una victoria de su equipo. Ilusión y esperanzas singularmente robustecidas por la derrota sufrida por el Real Madrid en su propio feudo frente al T.S.K.A. de Moscú. Entre las especulaciones que pueden hacerse, tomando como base este contratiempo del cuadro madridista, cabe la de una posible baja de moral, en cierto modo explicable por la falta de costumbre de los jugadores blancos a salir batidos de una pista y, menos aún, batidos con la misma contundencia con que los propios jugadores blancos habían venido sumando victoria tras victoria frente a rivales de una calidad netamente inferior. Mirando las cosas desde este ángulo, el Barcelona parece que va a encontrar en un momento propicio. Para el Barcelona, claro está.

El Madrid, como podía temerse, acusó en este choque con los soviéticos, una ostensible falta de hábito a la lucha exhaustiva; esa en la que hay que vaciarse literalmente sobre la pista. Fue un Madrid blando, sin garra, sin aquel espíritu que en tantas otras ocasiones le había permitido superar las empresas más difíciles.

Los barcelonistas piensan —y piensan bien—, que su equipo, con la moral entera y con unas reservas físicas sin duda superiores, puede plantear al Madrid problemas muy parecidos a los que el jueves se encontró ante los soviéticos, aún teniendo en cuenta, naturalmente, que el Barcelona en buena lógica, no puede alcanzar el altísimo techo al que llegó el poderoso cuadro soviético. En el ambiente, en fin, resulta fácilmente perceptible la impresión de que el choque va a plantearse en momento psicológico beneficioso para el conjunto azulgrana.

Lo que está por ver, sin embargo, es si la realidad responderá a todas esas conjeturas, todo lo lógicas que se quiera pero conjeturas, al fin. Falta saber si esa impresión de blandura que dio el Madrid frente a un rival que, desde el primer momento, se erigió como claro dominador no fue, al fin y al cabo, otra cosa que un fenómeno psíquico que duró lo que el partido. En cuyo caso, bien puede admitirse la posibilidad de que el Madrid dé en el «Palau» una imagen muy distinta.

En conclusión: que lo único de este partido de lo que se puede estar seguro es que la incertidumbre en el desenlace y la emoción de un desarrollo trepidante y apasionado crearán un clima de asfixiante densidad. Lo típico, lo obligado en cada edición de los choques entre estos dos grandes rivales.

Manuel ESPIN

LA LIGA EN LA MANO

	BARCELONA	BREOGAN	COTONIFICIO	DICO'S	ESTUDIANT.	HOSPITALET	JUVENTUD	R.MADRID	MANRESA	PINEDA	VALLADOLID	BASCONIA
BARCELONA	L				92-77 21-11				103-83 7-11		102-62 28-11	114-76 24/10
BREOGAN	87-104 31/10	I			73-65 17/10		81-99 14-11					85-108 28-11
COTONIFICIO	78-82 14-11	102-71 24/10	G				75-95 28-11			83-81 31/10		
DICO'S		87-70 7-11	86-81 21-11	A		86-70 24/10				96-83 28-11		87-86 17/10
ESTUDIANTES				111-91 14-11	N			73-111 28-11	86-83 24/10		106-85 31/10	
HOSPITALET	108-117 17/10	117-74 5-12				A	69-69 31/10				88-73 14-11	
JUVENTUD					107-86 5-12		C		112-74 21-11		122-83 17/10	108-62 7-11
R.MADRID		123-74 21-11	123-86 5-12			122-78 7-11		I		89-59 17-10		
MANRESA			91-89 17/10	84-77 31/10		80-86 28-11		81-114 14-11	O			
PINEDA	83-91 5-12				91-82 7-11	101-73 21-11	90-96 24-10			N		
VALLADOLID			69-92 7-11	89-84 5-DIC.				90-112 24/10			A	85-76 21-11
BASCONIA								97-108 31/10	99-77 5-12	102-80 14-11		L

PARTIDOS Y ARBITROS

PRIMERA DIVISION

Sábado, 11 de diciembre

19.30. ESTUDIANTES - BASCONIA, Páez - Echarren.
20.45. COTONIFICIO - HOSPITALET, Santolarim - Vidal Relat.
20.00. DICOS - JUVENTUD, Bagué - Fajardo.

Domingo, 12 de diciembre

12.15. BARCELONA - REAL MADRID, Torrente - Ecobar.
18.15. BREOGAN - PINEDA, Gárate - Ballesteros.
12.30. MANRESA - VALLADOLID, López Vicente - Galaz.

SEGUNDA DIVISION

Sábado, 11 de diciembre

19.30. BOSCO - MATARO, Monjas - Batista.
20.00. AGUILAS - HELIOS, Casquero - Rodríguez.

Domingo, 12 de diciembre

12.15. MIRAFLORES - CASTELLAR, Abellán - Vegas.
20.00. C.A.U. - GRANOLLERS, Ruiz - Cardalda.
12.15. LIRIA - VALLEHERMOSO, Moral - Galcerán.
12.15. MOLLET - OBRADOIRO, Puebla - Allué.
19.30. LA SALLE - NAUTICO, López - Roig.

Segunda División

GRANOLLERS Y MATARO, A CONFIRMAR SUS ASPIRACIONES

Durante este primer tercio de Liga los equipos favoritos han perfilado sus posiciones de cara al desenlace final de la competición. La décima jornada nos depara un calendario muy interesante para los representantes catalanes.

El Mataró debe visitar la pista del Bosco de La Coruña, todo parece indicar que los mataronenses tienen una buena «chance» para recuperar el terreno perdido y situarse otra vez en la cabeza de la clasificación, ya que los coruñeses ocupan el penúltimo lugar. Pero bien harán los pupilos de Burillo de no fiarse lo más mínimo, porque la debilidad teórica de los gallegos puede acarrearles un serio disgusto. Si las previsiones se cumplen, el Mataró deberá alzarse con la victoria, pero...

Una papeleta muy similar también tiene que resolver el líder —Granollers— ante el C.A.U. de Oviedo. Este desplazamiento de los vallesanos servirá para confirmar sus verdaderas posibilidades de mantener tan privilegiada posición. Los asturianos marchan clasificados por la zona baja pero en su pista son temibles, por la fuerza con que juega el equipo y la tensión ambiental creada para recibir a los vallesanos. Será difícil; no obstante el triunfo está al alcance del equipo visitante y máximo aspirante al ascenso a la División de Honor.

La Salle y Mollet, situados en la zona cómoda de la tabla, tendrán como rivales al Obradoiro y Náutico respectivamente. Más fuertes parecen ser los gallegos, que esta temporada están demostrando que hay que contar con ellos en la lucha por los puestos de honor.

En teoría los molletenses deben vencer con claridad al Náutico, ya que la pista parece ser un factor decisivo.

J. M. FERNANDEZ

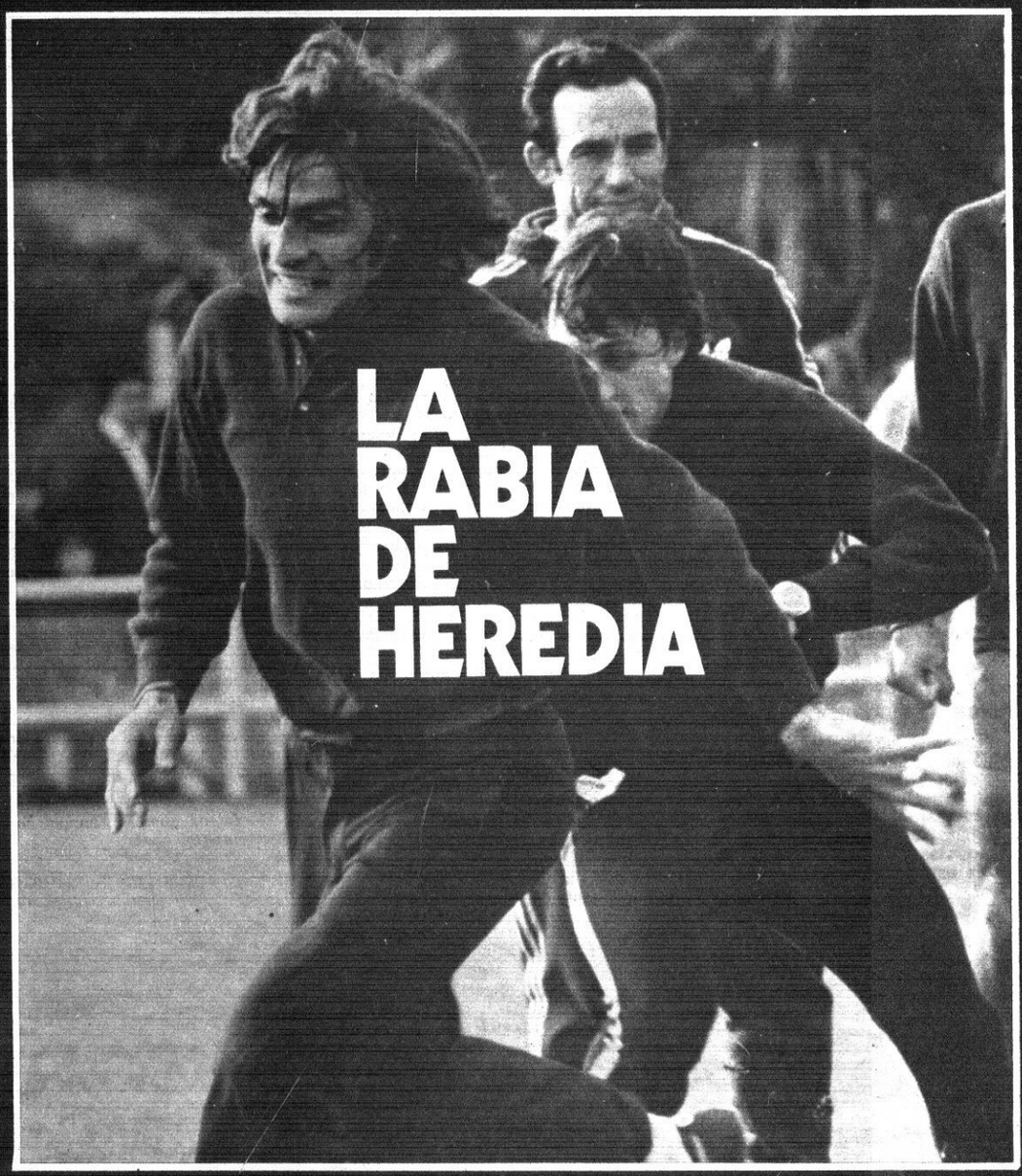

LA RABIA DE HEREDIA

Si los pronósticos se cumplen, esta noche a las 8 (RTVE) se verá un gran partido en el Nuevo Estadio. A un Barcelona líder y aparentemente irresistible en estos momentos, se le va a enfrentar una Real Sociedad joven, ambiciosa y con talento. Sólo hay una novedad de relieve en el cuadro azulgrana, impuesta por la baja de Rexach. Desde el primer minuto actuará Juan Carlos Heredia, otro hombre - gol que, no hay duda, será necesario en el emocionante encuentro. La rabia del argentino, que se refleja incluso en los entrenamientos, puede influir en el desarrollo de un juego del que estarán pendientes millones de aficionados. (Foto García Monserrat.)

ORANTES-FIBAK, FINAL DEL «MASTERS»

EN EL PALAU, LA GRAN CUMBRE DEL BASKET

¡CUIDADO CON ELLOS!

El cuadro donostiarra está repleto de jóvenes valores camino de una rápida consagración. Algunos han alcanzado ya la fama. Como por ejemplo estos tres que pasean tranquilamente por la Rambla: Idígoras, Satrústegui y el pequeño pero diabólico López Ufarte, las tres puntas de lanza de la Real. Un trío peligroso frente al cual la zaga barcelonista deberá tener los ojos bien abiertos. (Foto Guardiola)

El Mundo Deportivo

FUNDADO EN 1906

12 PTS.

Año LXXI — Número 16.550
Barcelona, domingo, 12 de diciembre de 1976

OJD DIFUSIÓN PUBLICACIONES

Liga Nacional de baloncesto

90-72: El Cotonificio venció sin brillantez al Hospitalet

COTONIFICIO. 90 (41). 31 canastas de 48 intentos = 75 por ciento. 24 tiros libres de 26 lanzados. 24 faltas personales. Un eliminado: Mendiburu (30 m. 60-50). Anotadores: Costas (8), Héctor (14), Gerald (26), Ametçer (4), Mendiburu (15) —cinco inicial— Pascual (9), Sala (4), Olert (8) y Peray (2).

HOSPITALET. 72 (42). 27 canastas de 57 intentos = 46,5 por ciento. 18 tiros libres de 26 lanzados. 22 faltas personales. Una técnica (García Guevara). Un eliminado: Guimerá (31 m. 63-50). Anotadores: Creus (8), Prince (21), Farelo (7), Molina (14), Guimerá (7) —cinco inicial— Casasayas (3), Mayo (10) y Ortega (2).

Arbitraron los colegiados Santolaria y Vidal que tuvieron una buena actuación en términos generales. Cometieron pequeños errores de apreciación que no influyeron para nada en la marcha del encuentro. Sin embargo se mostraron muy rígidos al pitar una falta técnica al preparador del Hospitalet, García Guevara, por reclamar al señor Vidal una canasta de Gerald, conseguida bajo el tablero pasaos los tres segundos reglamentarios. A nuestro entender fue la única laguna de una sobria, pero maestra labor arbitral.

Con más apuros de los previstos el Cotinificio derrotó al Hospitalet; la teórica superioridad del cuadro local no se puso de manifiesto hasta bien entrada la segunda mitad.

El partido comenzó con un juego alegre por ambos bandos sin cuidar en demasía la defensa; fruto de ello el Hospitalet mantuvo una ligera ventaja en el marcador. Los empates iniciales y las ventajas de uno y dos puntos se sucedían continuamente.

Ninguno de los dos equipos fue capaz de imponer su ley en la pista, dado que el «cinco» local realizó un primer tiempo desastroso y los hospitalenses rivalizaron con ellos en desaciertos. Cuando parecía que el conjunto local comenzaba a funcionar todo se quedó en un simple espejismo, ya que su base, Costas, cometió tres faltas personales casi seguidas que obligó a García Reneses, a pedir el obligado cambio.

El Hospitalet jugó a ráfagas un buen baloncesto, aunque algunos de sus hombres base estuvieron por debajo de su rendimiento habitual. Como premio a su esfuerzo consiguieron una ventaja de seis puntos en el minuto 8 de juego, cuando el marcador señalaba 12-18. Esta fue la mayor diferencia que pudo obtener el cuadro visitante, que poco a poco se fue reduciendo hasta ser superada ampliamente por el equipo contrario.

El equipo de «Aito» jugó bastante desordenadamente, de lo cual se aprovechó con gran astucia el conjunto rival, realizando una defensa con fuerte presión en la mitad de la pista y lanzándose muy bien al contraataque. Evidentemente bajo este planteamiento el Hospitalet sacaba mejor tajada, pero después de las instrucciones de rigor los jugadores del «cinco» local estos practicaron un esquema similar, pero marcando por zonas. Fruto de este cambio de sistema el marcador dio un espectacular vuelco, de una mínima ventaja del equipo visitante pasamos a uno de seis puntos favorable a los locales.

Sin embargo no les fue posible mantenerla, porque una valiente reacción de los hospitalenses, practicando un ligero «pressin» le dieron la vuelta al marcador para terminar la primera mitad con un tanteo de 41-42 favorable al equipo de García Guevara.

En la segunda parte el Cotonificio se mostró decidido a resolver el partido. El conjunto de «Aito» salió del vestuario transformado completamente, ya que sus jugadores comenzaron a moverse con más rapidez y acertar con más precisión en el tiro a media distancia.

Ahora sí que se notaba que los badalonenses eran superiores, su baloncesto era casi bordado, gracias a los aciertos de Gerald, que se vio totalmente sin marcaje, porque Prince no salió a la pista en estos minutos iniciales de al segunda mitad.

En los minutos finales existió una briosa reacción del Hospitalet con la intención de aminorar la diferencia establecida en el marcador, pero los 19 puntos finales reflejan con toda justicia la labor de unos y de otros en esta segunda mitad.

J. M. FERNANDEZ

Sorpresa en Madrid

94-95: ¡El Basconia derrotó a Estudiantes!

Madrid, 11. (De nuestro corresponsal, Mercader.)

ESTUDIANTES, 94 (42 y 52): 36 canastas en juego. 22 tiros libres convertidos de 32 lanzados; 20 faltas personales; eliminado por cinco faltas Beltrán. Anotadores: Gonzalo Sagüeia (23), Beltrán (8), Gil (4), Gregg (25), Cambronero (5), García (2), Pinedo (15), Soriano (2) y José Luis Sagüeia (10).

BASCONIA, 95 (41 y 54): 37 canastas en juego. 21 tiros libres convertidos de 25 lanzados; 21 faltas personales: eliminados, Luquero, minuto 35 y Capetillo, minuto 36. Anotadores: Luequero (27), Pinedo (13), Capetillo (6), Junguitu (2), Howlands (34), Cengotita (1) y Querejeta (12).

Arbitros: Páez y Echarren, bien. No influyeron en el resultado.

Resultado justo el obtenido por el Basconia en su visita al Magariños. Tuvo más fe en la victoria, supo luchar y serenar sus ánimos cuando las cosas se pusieron difíciles. El partido ha sido un toma y daca constante. Desde el inicio y hasta el minuto ocho los madrileños fueron por delante en el marcador. A partir de ese momento los jugadores de Laso poco a poco fueron dominando a sus rivales, merced a su juego más tranquilo y a la efectividad de un Luquero que supo tirar en el momento oportuno. El Estudiantes, en este primer tiempo, tuvo buenas posiciones de cara a la canasta, pero no tuvo suerte en sus lanzamientos. Solo Gonzalo Sagüeia, con sus rápidos contraataques, era capaz de mantener la igualdad en el marcador.

En la reanudación, con un punto en contra, Laso ordenó a sus chicos que siguiesen jugando con orden, pero que Pinedo iniciase sus seguros lanzamientos a canasta. Por su parte, en nuestra opinión, el técnico estudiantil Ramos cometió el error de sacar en el cinco que iniciaba la reanudación a un Soriano que lleva todo el campeonato sin poder entrenar regularmente y a un Pinedo que, cuando Gil venía haciéndolo bastante bien, estuvo desorientado. Estos cambios fueron los que desnivelaron el marcador e hicieron que los vitorianos aumentasen su ventaja ya que Soriano estuvo flotando en la pista y Pinedo tardó diez minutos en coger la onda, pues si a partir de ese momento supo lanzar a sus compañeros y echarle genio al encuentro, hasta ese tiempo tuvo bastantes fallos y dudó en sus acciones.

A partir del minuto 32 se inicia el calvario para los dos equipos que no pararon de mirar el marcador. Los nervios hicieron aparición en los madrileños que, con todo, se colocaron algunas veces por delante en el tanteo. No obstante los vitorianos, con un Howlands en plan figura, contrarrestaban la ventaja que podían tener los estudiantes. Faltando cuatro minutos salió por cinco personales Capetillo, entrando en su lugar Cengotita, que en lugar de achicarse supo lanzar a sus compañeros y a falta de veinte minutos robó un balón que se convirtió en personal y de ahí el triunfo de los vitorianos. Justo el resultado obtenido en su visita.

¡Bomba en San Sebastián!

77-75: DECISIVO PASO ATRAS DEL JUVENTUD

San Sebastián. (De nuestro corresponsal, Félix SAEZ.) —**Dicós, 77 (33). 32 canastas de 71 lanzadas; tiros libres realizados 13 de 23; personales, 21. Salió Atabaleta por 5 personales a los 15 m. del segundo tiempo. Anotadores: Zabaleta (8), Rusell (34), Motos (4), Ubarrechena (12), Bermejo (2), Pérez (7), Azpiazu (6) y Urramendi (4).**

Juventud, 75 (37). 30 canastas de 60 lanzamientos. Tiros libres realizados 15 de 20. Personales, 15. Una técnica de Fernández, que salió de la pista por acumulación de faltas en el minuto 9 del segundo tiempo.

Maragall (25), Filbá (20), Bosch (12), Costello (10), Lauró Mula (2), Fernández (6).

Arbitros, Bagué y Fajardo, muy bien.

Por solamente dos puntos de diferencia logró imponerse el Dicós al Juventud de Badalona en medio del más apasionante apoyo de los seguidores donostiarras, ante la dificultad que entrañaba el partido con el Juventud. A falta de un minuto, ambos equipos estaban empatados a 65; Rusell se hizo con un balón y logró la canasta última de los donostiarras, faltando sólo 25 segundos con el balón en poder de los catalanes; éstos perdieron la oportunidad de encestar. Salió fuera el balón y, a falta de siete segundos, la pelota quedó en poder de Ubarrechena hasta el final.

Tras lograr el primer encuentro, el Dicós, en medio de Zabaleta a los cinco minutos, se había impuesto claramente la táctica y técnica del Juventud, realizando un marcaje por zonas muy cerradas y teniendo a Margall en vena de aciertos, siendo muy bien dirigidos por Bosch; el tanteo era de 6-10. Entra a la pista Pérez en sustitución de Bermejo por el Dicós y llega el empate a 16 a los 8 minutos; a los 15 se repite con un empate a 27, para en una serie de aciertos de Margall, incontenible, se despegan los del Juventud y llegan al final del primer tiempo con un favorable 37-33.

En la segunda parte se vuelve a imponer la técnica de los barceloneses, que se escapan a 8 puntos de diferencia, 39-47, a los tres minutos, y a los seis se van hasta 41-51, máxima distancia a lo largo del partido. En esta segunda mitad es Filba quien acierta plenamente bajo la canasta, mientras que Rusell, muy bien marcado por Costello, no logra hacerse con el balón ni encestar cuando lo tiene. A los nueve minutos de esta segunda mitad, al salir Fernández por sus 5 personales, entra Lauró Mula, aquí parece reaccionar el Dicós. La defensa del Juventud queda algo mermada y los donostiarras comienzan a jugar con el máximo de entrega, que les hace empatar a 57, a los once minutos de esta segunda parte.

La defensa por zonas con «pressing» del Dicós fue muy efectiva y no tanto la del Juventud.

El mejor partido que se ha visto esta temporada (Dicós-Juventud). El conjunto donostiarra siempre por detrás, hasta que en el minuto 27, en que en medio de las aclamaciones se adelanta con un 73-71 por un enceste de Ubarrechena, Rusell aumenta la distancia en cuatro puntos; pero dos fallos defensivos del Dicós ponen el candelero la victoria y el empate, que terminó de inclinar el triunfo hacia el Dicós.

Un gran triunfo del Dicós, preferentemente.

Un bulo lamentable

La sana pasión que, lógicamente, debe dominar hoy el ambiente del gran choque Barcelona - Real Madrid de baloncesto no puede estar, en modo alguno, desligada de la corrección y del «seny» tan clásico de nuestra región del que el público azulgrana, en líneas generales, es siempre magnífico reflejo.

No insistiríamos en algo que, por puro sabido, no hace falta repetir si no fuera porque, a través de una emisora madrileña se ha lanzado el lamentable bulo de que José Félix Pons, el magnífico locutor que estará encargado de la retransmisión televisiva del choque, había solicitado protección de la fuerza pública, para este partido.

El bulo, con ser falso, es innoble además por la intención aviesa que encierra atribuyendo previamente al público del Palau unas intenciones reñidas por completo con su probado sentido común. Un bulo que hay que rechazar con tanta indignación como FASTIDIO.

serenidad y optimismo, divisa madridista

Lolo Sáinz: «EN EL PALAU VERAN UN CAMPEON»

En el corto intervalo de tres días se habrá visto sometido el Real Madrid a dos auténticas pruebas de fuego. De la primera —el jueves, contra el TSKA soviético— salió con quemaduras de primer grado. La suerte que van a correr los campeones de Liga en esta segunda es una incógnita que se despejará hoy al mediodía en el «Palau», al cabo de cuarenta minutos de tremenda lucha a la que tanto madridistas como azulgrana harán una exhaustiva aportación de esfuerzos y afanes.

A DESFACER ENTUERTOS

El revés sufrido ante los soviéticos no parece que haya influido demasiado en la moral de los jugadores blancos, a juzgar por lo que a este respecto nos ha dicho «Lolo» Sáinz:

—Mis jugadores están ya muy bregados y tienen la suficiente entereza para hacer frente a las circunstancias menos favorables. De momento es natural que se produzca una depresión, pero esto pasa pronto. Estoy seguro de que aquí al domingo, lo del TSKA se habrá olvidado...

El tema del partido contra los soviéticos valía la pena seguir tocándolo.

—El TSKA nos dio una gran lección de baloncesto serio y profundo. Una lección que nos fue enormemente provechosa y que trataremos de asimilar.

—Calidad de los soviéticos aparte, ¿no falló algo, bastante, en el Real Madrid?

—Salimos muy agarrotados y algunos jugadores que han de ser definidos como hombres básicos no lograron sustraerse a la responsabilidad de dar el rendimiento en ellos habitual.

—Por otra parte —añadió «Lolo», tras una breve pausa— hubimos de pagar las obligadas consecuencias de dos bajas tan importantes como las de Luyk y Cristóbal. Pienso que al TSKA no pueden hacérsele, encima, tales concesiones.

El partido contra el Barcelona pasó a ser, de nuevo, el tema preferente.

—Tenemos plena conciencia de lo difícil que va a ser este encuentro. El Barcelona está en una buena línea, más conjuntado y con el alto rendimiento que puede extraer de su plantilla, en la que los refuerzos de Víctor Escorial y Miguel Angel Estrada han de notarse necesariamente. Será, ya lo sé, una prueba durísima, que para serlo más, nos llega a penas terminado el encuentro contra los rusos.

—Será más o menos —apuntamos— como salir de Guatemala para meterse en Guatepeor, ¿no es así?

—Algo muy parecido a eso —asintió, sonriendo—. Pero todos aspiramos a que las cosas se nos muestren más propicias. Por lo menos, el equipo saldrá firmemente dispuesto a mantener su imbatibilidad en la Liga. Quiero decir con ello que en el «Palau» verán al Madrid luchador de siempre, a un campeón, fuertemente impulsado por una inabatible voluntad de triunfo. Que consigamos la victoria o no, eso ya será otra cosa, porque el Barcelona, como es lógico, también cuenta, y no poco.

BAJAS IMPORTANTES

—Descartado Luyk, ¿podrá disponer ya del lesionado Cristóbal?

—No sé todavía si podrá contar con él. Forma parte del grupo, es cierto, pero hasta última hora no sabré seguro si está en condiciones de saltar a la cancha. Y conste —se apresuró a precisar «Lolo» Sáinz— que no digo esto por razones de estrategia, para desorientar al adversario, lo que sería, por supuesto, un ardid tan ingenuo como inútil.

—Cristóbal —añadió— me hace mucha falta, lo mismo que Luyk. Ambos estaban atravesando un gran momento de forma.

—Rullán, indisponible durante unas jornadas, pasa a ser jugador-clave frente al pivot barcelonista Miguel Angel Estrada. ¿Se ha recuperado lo bastante como para cumplir esa ardua misión?

—Frente al TSKA —subrayó Sáinz— lo vi muy recuperado, sobre todo en el primer tiempo. En el segundo bajó bastante, tanto por su cortedad de oírma como por la lógica depresión que había de acusar Rafa, como el resto del equipo, por la desfavorable marcha del encuentro. Creo que contra el Barcelona dará ya un rendimiento muy próximo al suyo habitual.

Requerido para darnos un pronóstico, «Lolo» Sáinz eludió la respuesta concreta.

—El partido lo veo tan igualado, que en él puede darse cualquier resultado. Al decir esto, no es que dude de las posibilidades de mi equipo. Lo que hago es valorar debidamente las del Barcelona, que, por otra parte, tiene a su favor el factor campo.

—Campo y ambiente —añadimos— que tratándose de un partido contra el Real Madrid, es fácil imaginarse cuál será su densidad.

—No creo que el ambiente —opinó «Lolo»— pueda influir en el desarrollo del partido ni en su desenlace. Nuestro equipo, formado por jugadores cuya veteranía les pone a cubierto de estas contingencias ambientales, está ya curtido en este aspecto.

Lo único que se atrevió a pronosticar el entrenador madridista fue el alto grado de calidad técnica y espectacularidad que ofrecerá el encuentro.

—Se verá, estoy seguro, un gran partido. Es forzoso esperar lo de la clase de los dos equipos en liza.

¿Teníamos o no razón cuando, hace unos días, definíamos a «Lolo» Sáinz como un personaje comedido y cauto, poco dado a las declaraciones ruidosas?

Manuel ESPIN

Liga nacional femenina

DIFICIL PAPELETA PARA EL HISPANO EN MATARO

A cuatro jornadas del final de la primera vuelta la Liga ya tiene plazas delimitadas respecto al trío que la encabeza. Para el Celta de Vigo, corresponde la de líder, para el Evax de Barcelona, la segunda y para el Mataró, la tercera.

El «suspense» quedará centrado tras la tercera plaza, una emotiva lucha en la que participarán L'Oreal, Creff e Hispano, el triunvirato designado a dar nuevo interés a esta competición liguera.

—La lucha será enconada para alcanzar el cuarto puesto —nos decía Enrique Prats, entrenador del Hispano Francés—. Los tres equipos vamos en busca del mismo objetivo y en estos momentos tenemos idénticas posibilidades, y quizás apurando un poco la balanza se incline ligeramente hacia nuestro equipo.

—¿A pesar de haber perdido con L'Oreal?

—Sí. El perder por una canasta en Madrid puede considerarse como un resultado discreto, aparte de que aún quedan algunos partidos clave, que han de resolverse y que pueden limarnos el camino.

—¿Puede dar la «campanada» el Hispano en Mataró?

—No creo en la «campanada» y menos en campo contrario. El equipo de Mataró, esta temporada en su feudo, ha conseguido lo que ningún equipo, ser el máximo encestador y el mínimo encestado, cosa que no ha hecho ni el Celta ni el Evax... Cierto que superar al «támden» favorito le habrá de ser muy difícil, pero el tercer puesto lo tiene

—¿Han subsanado el problema de las lesiones?

—Sólo tengo a una jugadora en el dique seco, a Pepa Martí, por lo que podré contar con Mónica Albet, Loreto Sicart, Margarita Suqué, Teresa Planas, Teresa Omedes, María Tió, Dolores Carbonell, Ana Carreras y Nuria Armengol.

—¿Cómo ve el resto de confrontaciones?

—El partido de la jornada será, sin duda alguna, el que enfrentará a los equipos de Madrid, L'Oreal - Creff. Encuentro de la máxima rivalidad para los representantes de la capital, que dicho sea de paso tendrá ambiente, pues con el pase de jugadoras de uno a otro equipo habrán ganas de constatar primacías; de todas formas, creo que L'Orea' será el ganador.

—¿Los demás ganarán con ventaja?

—El Evax - Tabacalera tiene color barcelonés muy claro. Esclavas - San Sebastián, me inclino por las donostias, aunque en Alcoy es complicado ganar. El Tenerife - Lérida, dos puntos para las isleñas que sólo han dejado escapar los puntos del Celta y Medicina Hispalense - Celta, victoria amplia para las jugadoras de Vigo.

M. C. HERNANDEZ

LA JORNADA DE HOY

Evax - Tabacalera, a las 12 h.
Mataró - Hispano, a las 12'30.
Esclavas - San Sebastián, a las 11'30.
Tenerife - Lérida, a las 12.
L'Oreal - Creef, a las 12'30.

Campeonato de la N.B.A.

Mc Adoo: 42 puntos y 28 rebotes

Los Angeles. *(S. E.)* — El «Golden State» derrotó por 120 puntos a 104 al Cleveland para lograr su quinta victoria consecutiva en la Liga de la NBA.

Rick Barry, con 37 puntos y Charles Johnson, con 22, fueron las figuras del cuadro local. Barry logró 14 puntos en el primer tiempo del partido y 10 en el segundo, transformó sus 13 tiros libres e hizo 8 asistencias.

El Golden, que comenzó el torneo mal y llegó a tener sólo 2 victorias contra 6 derrotas, se encuentra ahora en el segundo puesto de la División del Pacífico con 12 victorias y 10 derrotas.

El Nueva Orleans venció al Seattle por 110-98. Aaron James fue el hombre-clave al lograr 18 puntos en los mi-

po. James consiguió en total 36 puntos con un récord de 12 tiros consecutivos transformados. El Chicago Bulls se impuso al Los Angeles Lakers por 89-81. Mickey Johnson y Art Gilmore marcaron 22 puntos cada uno, algunos de ellos decisivos, pues a falta de 4 minutos para el fin el resultado era de 74-73.

El Indiana derrotó al Buffalo por 107 a 103. Dave Robisch transformó cuatro tiros libres en los últimos 13 segundos, arruinando así las esperanzas del Buffalo, cuya super - estrella, Bob McAdoo logró un récord de 42 puntos y 28 rebotes. Fue el mismo McAdoo quien fallando dos tiros libres a 24 segundos del final privó al Buffalo de una posible victoria.

En Nueva York, el NY Knicks

por 94-111. El Portland es el líder de la División del Pacífico. Maurice Lucas marcó 22 puntos y Lionel Hollins 20 ante un Knicks infortunado en el tiro que ahora persigue el fichaje de McAdoo.

El Denver Nuggets venció por su parte al Milwaukee por 122 a 115. David Thompson (27 puntos) y Dan Issel (24) fueron los mejores del bando vencedor. En los vencidos, Bridgeman, con 25 puntos, fue el máximo encestador.

ULTIMOS RESULTADOS

NY Knicks - NY Nets, 105-95
Filadelfia - Buffalo, 123-102
Phoenix - Houston, 116-95
Detroit - Chicago, 107-100
Atlanta - San Antonio, 117-106
Indiana - Los Angeles, 111-98
Seattle - Washington, 109-99

¡¡DOS LIDERATOS!!

El de ayer fue un domingo azulgrana en un cien por cien. En fútbol, derrotando a la Real Sociedad por 2-1 en un partido que no respondió a la espectación despertada, el Barcelona se despegó en solitario en cabeza de la clasificación. Y en baloncesto, en un Palau Blau Grana que fue un auténtico delirio, el «cinco» azulgrana desarboló con un primer tiempo impresionante al Real Madrid, para quedar como líder imbatido de la División de Honor. En estas imágenes recogemos dos momentos de ambos lances. El primero de los dos goles logrados por Cruyff, de soberbio tiro en parábola, y un bellísimo enceste de Miguel Angel Estrada. — (Fotos Nicolás G. y García Montserrat.)

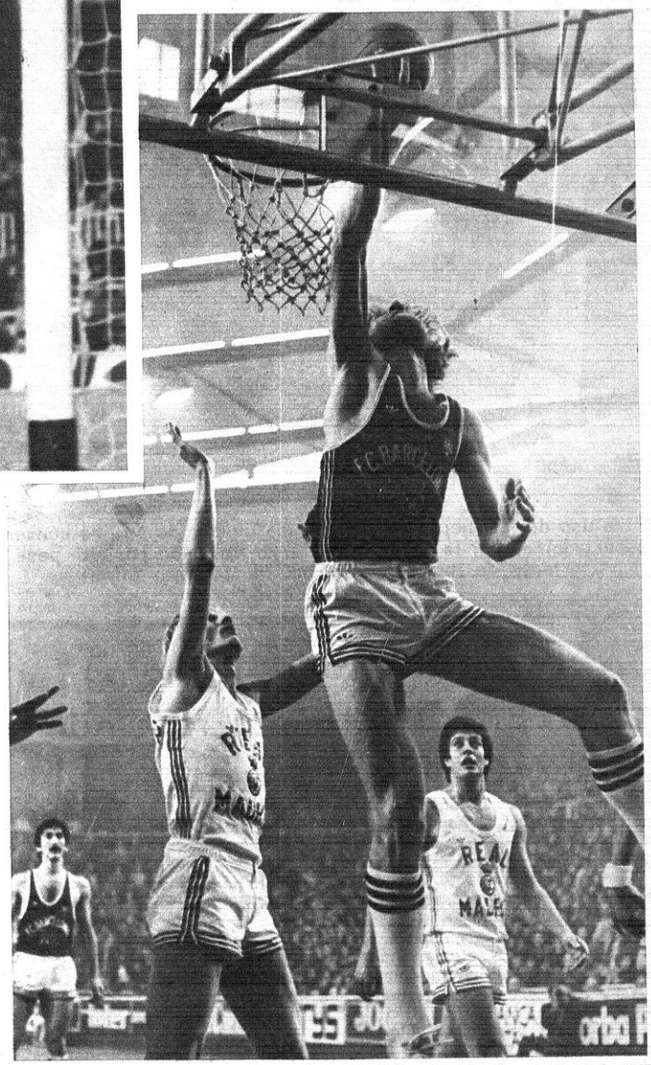

Emoción española en la Copa Mundial de Golf

MASTERS: Orantes ganó en cinco "sets"

El Mundo Deportivo

FUNDADO EN 1906

12 PTS.

Año LXXI — Número 16.551
Barcelona, lunes, 13 de diciembre de 1976

OJD

EDICION DE LA TARDE

FIESTA EN EL PALAU

El gran choque Barcelona - Real Madrid, se resolvió a favor del cuadro barcelonista por un amplio y merecido 92-73, cuyo tanteo expresa la evidente superioridad local. Escorial, a quien vemos en plena penetración, vigilado de cerca por Brabender y apoyado por Carmichael, fue pilar básico del gran triunfo.

92-73: El Barcelona, líder deslumbrante

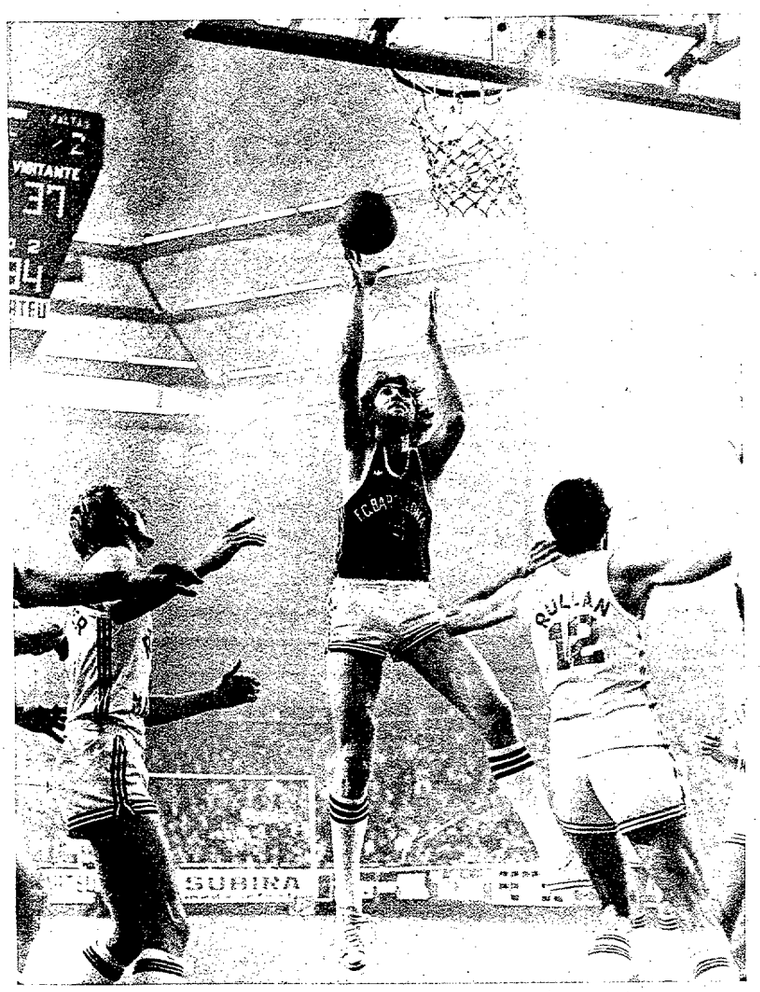

En la lucha, decisiva y vital, por los rebotes, Miguel Angel Estrada ganó limpiamente la partida a su par Rullán: ahí residió una de las razones, acaso la más sólida, de la neta superioridad ejercida por el Barcelona, especialmente en el curso del primer tiempo, en el que se adelantó el Barcelona con un elocuente 51-27.

Ni el más optimista de los seguidores barcelonistas podía sospechar que el desenlace de esta primera gran batalla entre los azulgrana y el Madrid iba a tener un concluyente desenlace. Muchos de esos seguidores debieron, sin duda, tener la impresión de estar asistiendo a un milagro. Porque ver a un Real Madrid barrido literalmente por el Barcelona, en un primer tiempo de creciente y arrolladora euforia barcelonista tenía, en efecto, mucho de milagro. El Barcelona, movido por unos poderosos resortes de fuerza, técnica y moral, estaba desmantelando literalmente a un Madrid minimizado por los deslumbrantes aciertos barcelonistas y, también, ¿por qué no decirlo?, por su propia falta de convicción.

UN MADRID AUTODERROTADO

Esa ausencia de convicción, de confianza en el triunfo, que se advirtió en las filas madridistas desde el primer instante fue el primer escollo en que iban a tropezar los madridistas en un partido en el que, por supuesto, encontrarían muchos más, sobre todo en un día de tanta inspiración barcelonista. La defensa de zonas planteada de salida por el Real Madrid fue un indicio claro de la limitación de aspiraciones con que el cuadro blanco había irrumpido en la pista del «Palau». Una zona 2-3, con Brabender y Corbalán en la línea frontal, y Prada Rullán y Walter detrás.

En los primeros minutos se tuvo la impresión de que ese dispositivo, absolutamente inesperado, no carecía de eficacia. El marcador mostraba un ostensible equilibrio. Pero eso fue sólo en los primeros cinco minutos (8-9). Un leve retoque en el «cinco» inicial azulgrana (Escorial, Flores, De la Cruz, Estrada y Guyette), en el que Carmichael sustituyó a De la Cruz, y el panorama varió radicalmente. Carmichael sometió a Walter a un marcaje inflexible, al que no daría un respiro. Por su parte, Flores tenía literalmente metido en el bolsillo a Brabender. Si añadimos que Rullán nada podía frente a un Estrada que le ganaba limpiamente en el rebote bajo los dos tableros y que el imberbe Prada era borrado del todo por Guyette, mientras Escorial, inmenso en su función de orientador del juego azulgrana, además de lucir sus dotes de gran *tirador desde la media distancia*, tendremos la explicación clara de este rotundo desnivel que se advirtió en todo el primer tiempo entre los dos equipos.

Cuando el Barcelona, en rápidas e incontenibles oleadas ofensivas, cada una de las cuales hallaba el clamoroso eco de las frenéticas ovaciones del público, había conseguido llevar su despegue hasta la cota de los 15 puntos (36-21), «Lolo» Sainz sintió la necesidad de variar el dispositivo de defensa. Seguir en zona frente a un adversario que tan fácilmente la estaba rompiendo una y otra vez con tiradores tan eficaces como Flores, Escorial y Guyette no era, ni mucho menos, lo más aconsejable en aquellos momentos. Salió, pues, el Madrid a presionar en asignación, para lo cual entró Cabrera en el puesto del inoperante Walter, que implacablemente marcado por Carmichael, se retiró con 1 de 5. Poco después, «Lolo» Sainz echó mano del lesionado Cristóbal, en sustitución del inoperante Prada.

Nada solucionó el Madrid con su cambio de defensa ni con sus dos sustituciones. El Barcelona, convertido en un auténtico torbellino, siguió ampliando el margen. Con 43-23, a los 17,30,

entró Ansa a ocupar la plaza de Flores y el acierto de este relevo no pudo ser más completo: dos intentos de Ansa y dos canastas. 47-25. El marcador cobraba ya visos de «debacle». Entró Walter a relevar a Cristóbal, sin efecto positivo alguno, y se llegó al descanso con un 51-27 y en medio de un delirante clamor del enardecido público. La lucha estaba sentenciada.

EL EQUILIBRIO, RESTABLECIDO

En la reanudación, Todor Lazic hizo entrar a Escorial, Ansa, Carmichael, Guyette y Estrada, y «Lolo» Sainz a Corbalán, Brabender, Walter, Rullán y Cristóbal. El Madrid se aplicó de salida a un fuerte «pressing» a todo campo que molestaba visiblemente a los azulgrana, cuyas acciones se ofrecían, ahora, un tanto faltadas del aplomo y la fluidez exhibidos durante el primer tiempo. El Madrid, ahora con un Walter más suelto desde que a Carmichael, su par, le había caído la cuarta personal, y con Brabender que volvía a recordar al excepcional tirador que es, fue acortando diferencias, hasta dejarlas en 14 puntos (71-57) al llegarse a la mitad exacta de este segundo tiempo. Treinta segundos antes, Walter y Carmichael, en una doble personal, habían tenido que salir por las cinco faltas.

El peso de las personales —Rullán, Corbalán, Prada y Cristóbal tenían ya cuatro de ellas— empezó a dejar sentir sus efectos en la defensiva madridista. Cedió mucho su presión y el ataque azulgrana, inmejorablemente servido por el tiro de Guyette, la fuerte y eficaz acción de Estrada bajo el tablero, y, ya en los últimos compases, por un López Abril imparable en sus raudas penetraciones, volvió a adueñarse de la situación, ahora frente a un Madrid que había quemado sus últimos cartuchos en aquel furioso «pressing» que, en definitiva, iba a ser un arma de doble filo: con él pudo, es cierto, detener el alud barcelonista de la primera mitad, pero, a la postre, le impondría un duro tributo de personales por culpa del cual volvería a quedar finalmente a merced de su adversario.

Al final, la apoteosis. Desbordamiento de un público electrizado por los cuarenta minutos de emociones, con el bello y ejemplar epílogo de la felicitación de los madridistas a sus grandes vencedores.

Manuel ESPIN

(Fotos García Monserrat)

Arrollador primer tiempo azulgrana -:- El Madrid sólo reaccionó en el segundo tiempo

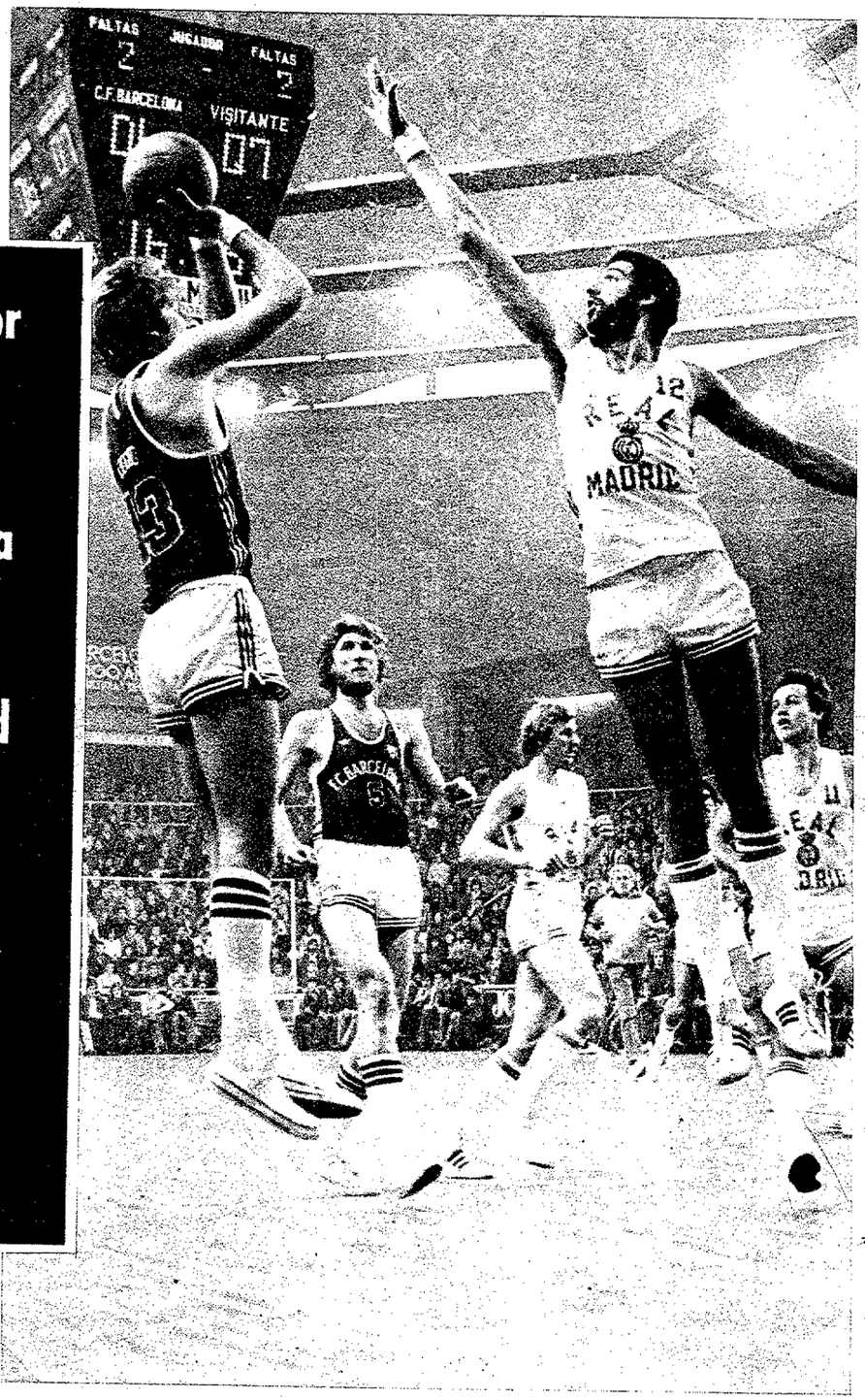

En la línea de grandes aciertos que se viene desenvolviendo desde que se inició la Liga, Bob Guyette fue uno de los más directos artífices del espectacular triunfo del Barcelona sobre el hasta ahora invicto Real Madrid. Guyette aparece ensayando un tiro en suspensión, sin que Rullán, pese a su salto, pueda taponar el lanzamiento.

FICHA TECNICA

BARCELONA	CANAS-TAS	INTEN-TOS	%	TIROS log.	TIROS lanz.	LIBRES %	TOTAL	FALTAS PERSO.	REBOTES of.	REBOTES df.	INTERCEP-CIONES	BAL. PERD.	VIOLA-CIONES
ESCORIAL	4	8	50	4	4	100	12	4	—	1	2	1	1
FLORES	6	13	46,1	3	4	75	15	4	1	2	2	1	1
DE LA CRUZ	—	2	—	—	—	—	—	2	—	—	—	—	1
ESTRADA	9	15	60	4	5	80	22	1	9	4	4	—	—
GUYETTE	9	15	60	8	14	57	26	4	6	10	4	2	—
CARMICHAEL	3	3	100	—	—	—	6	5	2	5	2	—	—
ANSA	3	4	75	—	—	—	6	4	—	—	1	2	—
LOPEZ ABRIL	2	2	100	1	2	50	5	2	—	2	1	2	—
TOTAL	36	62	58	20	29	68,9	92	26	18	24	16	8	3
REAL MADRID													
CORBALAN	5	8	65,2	3	3	100	13	4	—	—	1	2	—
BRABENDER	6	11	54,5	6	10	60	18	1	—	—	—	—	—
WALTER	5	11	45,4	2	3	66,6	12	5	1	1	1	—	2
RULLAN	3	10	27,3	3	5	60	9	4	4	3	2	1	—
PRADA	1	4	25	—	—	—	2	4	—	—	—	1	1
CRISTOBAL	3	7	42,8	2	4	50	8	4	—	—	—	1	—
CABRERA	3	5	60	1	2	50	7	4	—	—	—	—	—
RAMOS	2	4	50	—	—	—	4	1	2	—	—	—	—
TOTAL	28	61	45,9	17	27	62,9	73	27	7	4	4	5	3

Arbitraje aceptable de los colegiados Torrents y Escobar. El partido ofrecía, de antemano, muy serias dificultades, que los colegiados superaron con autoridad.

DESPUES DE LA ULTIMA CANASTA

LAZIC: "Rompimos el contraataque blanco"

"LOLO" SAINZ: "Los rebotes nos fueron fatales"

Gran explosión de júbilo al concluir el partido. El público, ya liberado de la tensión ambiental, saltó al campo para expresar su alegría a los azulgrana, que fueron caballerosamente felicitados por sus rivales.

Todavía resonaban los vítores y los aplausos de los aficionados barcelonistas por la brillante victoria conseguida frente al Real Madrid, cuando nos atiende el entrenador azulgrana, Todor Lazic.

LAZIC: LA CARA

Su rostro reflejaba la tensión a que había estado sometido durante el partido, pero accedió a este diálogo abierto para matizar desde su punto de vista la marcha del encuentro y la trascendencia de este triunfo.

—Desde hace tres meses he visto ganado este partido, porque hemos trabajado fuerte y con ilusión de cara a este «match». Por lo que se refiere al desarrollo del encuentro, pienso que a partir de los primeros cinco minutos anticipamos nuestra victoria, ya que comenzamos a jugar a nuestro ritmo y dominar por completo los rebotes en las dos canastas.

—¿Fue la clave del éxito alcanzado?

—Evidentemente, porque al dominar la lucha bajo los dos tableros, hemos coartado las acciones ofensivas del Madrid. Ellos basan su juego en un excelente rebote defensivo, para después desencadenar su mortífero contraataque pero, hoy, les hemos dominado tanto en ataque como en defensa y por ello no han podido desarrollar su contragolpe.

—¿Le sorprendió la zona planteada por «Lolo» Sainz en la segunda parte?

—A quien sorprendió fue a mis jugadores, que se pusieron algo nerviosos y dejaron que los blancos acortaran distancias, pero supimos reaccionar y recuperar el mando del partido.

—Si se impone la lógica, ¿serán suficientes estos 19 puntos para viajar a Madrid en la segunda vuelta?

—En principio significa una sustancial ventaja, pero nuestra intención no es disputar el encuentro de la segunda vuelta bajo la defensa de esta ventaja, sino que iremos a ganar.

—¿Tiene el Juventud la última palabra?

—Reconozco que el calendario nos ha favorecido un poco, pero el próximo partido frente a los badaloneses será tan difícil como el que acabamos de disputar. No nos regalarán nada.

—¿Temió en la segunda parte por el resultado?

—En la primera conseguimos una notable diferencia (51-27) y todos esperábamos una reacción madridista, pero estaba seguro de que ganaríamos.

SAINZ: LA CRUZ

La otra cara de la moneda era, incuestionablemente, «Lolo» Sainz. El preparador blanco se mostró sereno, pero disgustado por la derrota encajada.

—El Barcelona ha demostrado que dispone de un «cinco» muy bueno y equilibrado. Nos han dominado totalmente en los rebotes y por ello no hemos podido imponer nuestro ritmo de juego.

—¿Los árbitros?

—No es costumbre mía opinar sobre ellos, después de los partidos, pero, hoy he de decir que han pecado un poco de caseros, sobre todo en las jugadas de ataque del conjunto azulgrana.

—¿Representa esta derrota un paso atrás?

—Nada de eso, ya que aún queda mucha Liga por disputar. Si hubiéramos ganado al Barcelona en el «Palau», prácticamente habríamos conseguido el título, pero no ha sido así, por lo tanto la competición está ahora más animada e interesante para los aficionados.

—¿Pesó la derrota del T.S.K.A.?

—Una derrota es poco ventajosa para la moral de cualquier equipo. Nosotros no somos una excepción y en la primera parte jugamos bajo la influencia del resultado negativo cosechado ante los moscovitas.

—¿Hubiera cambiado algo la presencia de Luyk en la pista?

—Naturalmente que sí, porque para nosotros es un hombre muy importante en los rebotes y en la dirección del «cinco». Pero ante todo debo reconocer que la ausencia de Clifford no justifica nuestra derrota.

Con aire resignado y cabizbajo se despidió de nosotros el entrenador madridista, porque la actuación de su equipo ante el Barcelona ha puesto de manifiesto su bajo momento de forma, y la competición figuera no permite este tipo de flaquezas. La esperanza y las ansias de triunfo es lo último que olvida el Madrid, a pesar de que las cosas no le rueden bien. T.S.K.A., y Barcelona, jueces y fiscales del mal momento madridista.

José Manuel FERNANDEZ

¡Eso está hecho!

Ni una palabra más

Aunque el ruido más ensordecedor ahogue sus palabras, cuando Vd. pide una copa de buen brandy, todo el mundo sabe que Vd. está pidiendo una copa de Esplèndido. Porque entre entendidos las palabras sobran.

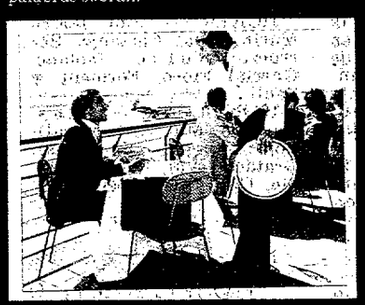

Brandy Esplèndido

Ni una palabra más

GISBERT

la liga de baloncesto al microscopio

EL BARCELONA, LIDER Y UNICO IMBATIDO

El «Palau» vivió ayer una fecha memorable, digna de figurar en el libro de oro del recinto barcelonista como el más refulgente de los fastos de que fue escenario. Sobre una pista enmarcada por el impresionante cuadro de una multitud enfervorizada que supo conjugar su acendrado barcelonismo con el mayor respeto hacia el equipo visitante, ese Real Madrid que, a su vez, dio una soberana lección de caballerosidad, encajando la severa corrección que le infligió el Barcelona sin un mal gesto, con una elegancia que sería injusto no destacar.

El Barcelona quedó erigido, por consiguiente, en líder solitario, siendo, al propio tiempo, el único equipo que conserva el cero en el casillero de partidos perdidos.

En teoría, puede decirse que el Barcelona tiene ahora el camino hacia la conquista del título bastante despejado. Cabe esperarlo así por dos razones de evidente peso: porque jugando como lo hizo ayer no puede perder ningún partido hasta el Madrid-Barcelona de la segunda vuelta, al que los azulgrana irán con esos diecinueve puntos que son una sólida coraza protectora. Por supuesto, no han de faltar obstáculos en esa senda que el Barcelona se dispone a cubrir ahora, una vez superado este fuerte escollo madridista. El próximo sábado, sin ir más lejos, ha de rendir visita al Juventud, ante el cual tendrá los azulgrana una buena chance, siempre, claro está, que su rendimiento ofrezca un «standing» parecido al de ayer. Y en el supuesto, además, de que los verdinegros no superen el nivel que les viene siendo habitual en esta Liga; nivel que no excluye esos peligrosos altibajos que parecen haber dado al traste con sus aspiraciones al título. Primero, fue en el Hospitalet, con un decepcionante empate. Y después —el último sábado— fue en San Sebastián, con una no menos decepcionante derrota ante el Dico's. La baja de Santillana, lesionado, puede dar la explicación de esta derrota, pero no la justificación total. Esta habría que hallarse, quizás, en esa piedra de la confianza excesiva en la que con tanta frecuencia suele tropezar el cuadro badalonés. Una lección más, aunque quizá resulte ya tardía...

La jornada fue pródiga en sorpresas. El capítulo de las mismas ha de encabezarse con la victoria del Barcelona. Sorprendente, no por la victoria en sí, que ésta entraba de lleno en el área de posibilidades del conjunto de Todor Lazic, sino por la rotundidad del tanteo.

La derrota del Juventud en los dominios del Dico's fue, asimismo, otra sorpresa de no menor consideración. Y, por último, la victoria del Basconia sobre el Estudiantes, en el mismísimo Polideportivo Magariños; una prueba más de la atonía que viene envolviendo la trayectoria del cuadro estudiantil en esta Liga.

Hubo otra victoria a domicilio —la del Pineda en Lugo— pero ésta ha de encasillarse ya dentro de los resultados normales. No es noticia, ya, que el Breogán pierda en casa. El equipo, reducido a dos hombres, Fullarton y Alfredo Pérez, parece haber emprendido el camino de retorno a la Segunda División...

Manuel ESPIN

resumen

	JORNADA 9	TOTAL
Partidos celebrados	6	54
Victorias en campo propio	4	36
Victorias en campo ajeno	2	17
Empates	0	1
Puntos marcados	1.017	9.563
Puntos marcados en campo propio	533	5.047
Puntos marcados por visitantes	484	4.516
Canastas	401	3.844
Tiros libres transformados	215	1.875
Tiros libres lanzados	320	2.646
Faltas personales	266	2.381
Faltas técnicas	2	24
Jugadores eliminados por 5 F.P.	16	141

la "élite" de los encestadores

		PUNTOS	PARTIDOS	PROMEDIO
1.	**Guyette** (Barcelona)	289	9	32.1
2.	**Russell** (Dicos)	268	9	29.8
3.	**Fullarton** (Breogán)	259	9	28.8
4.	**Prince** (Hospitalet)	232	9	25.8
5.	**Gregg** (Estudiantes)	230	9	25.5
6.	**Elmer** (Pineda)	225	9	25.0
	Howland (Basconia)	225	9	25.0
7.	**Walter** (R. Madrid)	224	9	24.9
8.	**Gerald** (Cotonificio)	223	9	24.8
9.	**Johnson** (Manresa)	214	9	23.8
10.	**Brabender** (R. Madrid)	202	9	22.4

equipos y anotadores

BARCELONA, 987. Guyette, 289; Flores, 127; Escorial, 115; M. A. Estrada, 83; De la Cruz, 78; Epi, 70; Ansa, 55; Carmichael, 32; G. Estrada, 22; L. Abril, 14; Solozábal, 11; Epi II, 1.

BREOGAN, 695. Fullarton, 259; Alfredo Pérez, 199; Sevilla, 47; Salinas, 44; Aguado, 43; Llobet, 42; Elies, 30; Lete, 14; Miol, 12; Sánchez, 5.

COTONIFICIO, 776. Gerald, 223; Héctor, 143; Mendiburu, 93; Pascual, 84; Ametller, 76; Csta, 60; Oleart, 35; Sada, 34; Peray, 24; Cuesta, 4.

DICO'S, 771. Russell, 268; Ubarrechena, 95; Pérez, 95; Aspiazu, 86; Motos, 70; Zabaleta, 56; Bermejo, 46; Yurramendi, 33; Aramburu, 19; Clavero, 3.

ESTUDIANTES, 780. Gregg, 230; G. Sagi Vela, 157; J. L. Sagi Vela, 85; Gil, 79; M. García, 61; Pinedo, 53; López Rodríguez, 46; Beltrán, 31; Soriano, 24; Cambronero, 9; Daniel, 5.

HOSPITALET, 761. Prince, 232; Guimerá, 101; Farelo, 91; Creus, 83; Mayo, 56; Ortega, 49; Casasayas, 26; Jofresa, 20; Ruiz, 2.

JUVENTUD, 883. Filbá, 197; Santillana, 165; Costello, 144; Bosch, 126; Margall, 108; Fernández, 103; Mulá, 20; J. M. Ferrer, 12; Cairó, 8.

REAL MADRID, 975. Walter, 224; Brabender, 202; Cristóbal, 140; Prada, 86; Corbalán, 70; L. Iturriaga, 54; Luyk, 52; Rullán, 34; Paniagua, 26; Cabrera, 23; Romay, 22.

MANRESA, 751. Johnson, 214; Iradier, 170; Viñas, 105; Martínez, 83; Pascual, 80; Salamé, 43; Mesas, 28; Sagarra, 28.

PINEDA, 175. Elmer, 225; Alcañiz, 159; Mora, 158; Rabassa, 67; Carod, 59; Dávila, 39; Melero, 35; Pérez, 26; Navarro, 4; Marré, 3.

VALLADOLID, 698. Hodge, 185; Puente, 150; Martín, 109; Seara, 71; Beirán, 63; Lafuente, 51; Fernández, 28; López Valles, 25; Callejo, 8; Martínez, 4; Prado, 4.

BASCONIA, 801. Howland, 225; Luquero, 172; Pinedo, 150; Querejeta, 94; Junguitu, 62; Capetillo, 61; Segurola, 16; Garayalde, 10; Cengotita, 7; Gimeno, 4.

la competición traducida en cifras

EQUIPOS:	Partidos	PUNTOS F	PUNTOS C	Canastas	TIROS LIBRES Log.	TIROS LIBRES Lanz	TIROS LIBRES %	PROMEDIOS Ataque	PROMEDIOS Defª	PROMEDIOS Difª	F.P.	F.T.	Eliminados.
BARCELONA	9	897	727	358	184	240	76,6	99,6	80,8	18,8	185	2	11
REAL MADRID	9	975	730	412	151	198	76,3	108,3	81,1	27,2	192	-	6
JUVENTUD	9	883	697	353	177	227	78	98,1	77,4	20,7	156	3	10
DICO'S	9	771	749	326	119	188	63,3	85,6	83,2	2,4	188	3	6
BASCONIA	9	801	838	310	181	239	76	89	93,1	-4,1	188	-	11
COTONIFICIO	9	776	768	323	130	189	68,8	86,2	85,3	0,9	227	3	16
HOSPITALET	9	761	812	292	177	258	68,6	84,5	90,2	-5,7	224	2	14
PINEDA	9	775	794	319	137	213	64,3	86,1	88,2	-2,1	166	3	10
ESTUDIANTES	9	780	828	307	166	223	74,4	86,6	92	-5,4	198	3	8
MANRESA	9	751	828	288	175	259	67,8	83,4	92	-8,6	232	2	20
VALLADOLID	9	698	880	274	150	240	62,5	77,5	97,8	-20,3	183	2	7
BREOGAN	9	695	912	283	129	170	75,9	77,2	101,3	-24,1	197	1	17

Liga nacional femenina

RESULTADOS DE AYER

Evax - Tabacalera	81—31
Mataró - Hispano	76—66
L'Oreal - Creff	82—70
Tenerife - Lérida	71—47
Esclavas - S. Sebastián	53—54
Hispalense - Celta	37—86

CLASIFICACION

Celta	8	0	0	642	377	16
Evax	7	0	1	621	395	14
Mataró	6	0	2	561	433	12
L'Oreal	5	0	3	507	500	10
Hispano	4	0	4	546	487	8
Creff	4	0	4	544	526	8
S. Sebas.	4	0	4	495	548	8
Tenerife	3	0	5	433	469	6
Lérida	3	0	5	437	537	6
Tabac.	2	0	6	376	484	4
Hispal.	1	0	7	387	630	2
Esclavas	1	0	7	378	541	2

98-62: El Manresa se lució ante un inofensivo Valladolid

MANRESA, 12. (De nuestro corresponsal, VILA.)— MANRESA. — 98 puntos. 39 canastas de 53 intentos. 20 en los 30 tiros libres ensayados, de ellos 8 adiciones, 24 faltas personales. Jugadores eliminados: Segarra y Johnson a los 29 y 34 minutos respectivamente. Anotadores: Martínez (10), Johnson (17), Pascual (23), Iradier (31), Segarra (2). Cinco inicial. Viñas (6), Salomé (7), Mesas (2). VALLADOLID. — 62 puntos. 24 canastas de 62 intentos. 14 de los 27 tiros libres ensayados, de ellos siete adicionales. 25 faltas personales. Jugadores eliminados: Martín y López Vallés a los 36 y 37 minutos. Anotadores: Seara (24) Beirán (2), Martín (11), Fernández (4), Puente (8). Cinco inicial. Prado (1), Lafuente (8), López Vallés (4), Callejo (—).

Mejorando ostensiblemente pasadas actuaciones en la pista del Congost, el Manresa se impuso rotundamente al Valladolid, por una diferencia que refleja su indiscutible superioridad.

Los vallisoletanos se presentaron sin su americano, Hodge, y ofrecieron una actuación un tanto irregular, con algunas fases bastante eficiente, mientras que en otras resultaron un tanto grises lo que que hizo que no ofreciera grandes dificultades a sus oponentes.

Los manresanos dominaron por completo la situación desde el primer momento, es decir que en ningún momento se vieron inquietados, pues actuaron siempre amparados por una ostensible ventaja que fueron adquirida a base de sus superiores aciertos encestadores. En esta ocasión sobresalió la rapidez de colación de Iradier, que se convirtió en el jugador más realizador del encuentro, bien apoyado por el resto de sus compañeros. En este encuentro jugaron de forma muy superior a las últimas actuaciones que habían brindado en el Congost en el transcurso de la presente temporada.

Lo mejor del Manresa, se sucedió en los primeros minutos de cada parte. En la primera parte, a los 5 minutos, alcanzaba la ventaja de 12 puntos con un clarividente 14-2, en la segunda se anotaron 15 puntos por ninguno los vallisoletanos; es decir, que en los inicios de cada tiempo encauzaron debidamente este holgado triunfo. En las demás fases parciales de tiempo, el marcador señaló siempre ostensibles ventajas locales, como dejamos citado 14-2 a los 5 minutos, 24-12 a los 10 minutos, 29-21 a los 15, para llegar al descanso con 45-32.

A los 5 minutos de la segunda parte, 62-32. A los 10 minutos, 72-41; a los 15 minutos, 82-48, para terminar con el definitivo 98-62.

Cuidaron del arbitraje el vizcaíno López Vicente y el castellano Calaf, de forma un tanto irregular, sin fallos de gran importancia.

82-107: COMODA VICTORIA DEL PINEDA SOBRE EL BREOGAN

Lugo (de nuestro corresponsal, GORDILLO.)

BREOGAN, 82. 36 canastas. 10 tiros libres de 15 ensayados. 20 faltas personales. Dos eliminados: Lete (38 m.) y Alfredo Pérez (39 m.). Anotadores: Lete (10), Salinas (6), Fullarton (32), A. Pérez (13), Llovet (6). Elíes (2) y Sevilla (13).

PINEDA, 107. 43 canastas. 21 tiros libres de 25 ensayados. 20 faltas personales. Un eliminado: Rabasa (38 m.). Anotadores: Carod (3), Pérez (2), Dávila (4), Elmer (22), Alcañiz (36), Mora (22), Melero (11) y Rabasa (7).

Arbitraron los colegiados Sastre y Ballestero, que no tuvieron complicaciones de ningún tipo. Cometieron pequeños fallos de apreciación que no influyeron para nada en el resultado final. En resumen, un buen arbitraje.

La crisis de juego que viene padeciendo el equipo lucense culminó con una nueva derrota a domicilio, ésta frente al Pineda, que pudo controlar cómodamente el resultado a lo largo de todo el partido, a cuyo final se llegó con un claro 82 - 107.

Los cinco primeros minutos, saldados con un elocuente 2 - 14 ya trazaron un claro perfil de lo que sería el encuentro. En ese período inicial, el Breogán no fue capaz de marcar más que una canasta, lo que explica la implacable labor de marcaje a que fueron sometidos los puntales del cuadro local, Fullarton y Alfredo Pérez, quienes Lete, Salinas y Elíes. Por su parte, el Pineda había alineado inicialmente a Dávila, Elmer, Alcañiz, Mora y Melero.

Ante la avalancha inicial desatada por los visitantes, el Breogán cuajó, es cierto, una tímida reacción que le permitiría ponerse a tres puntos (19 - 22) a los 9 m. Pero pronto volvió a la carga el Pineda y el marcador volvió a distenderse. Se operaron dos cambios en el Breogán - Sevilla y Miol, en sustitución de Llobet y Lete, pero todo siguió igual. Los males del Breogán provenían del inflexible marcaje a que se vio sometido el base lucense Lete, reaparecido y visiblemente corto de forma tras su lesión. Por otra parte, Fullarton tampoco pudo ser el fácil realizador de otras veces por la tenaz labor de marcaje que ejerció frente a él el catalán Alcañiz, sin discusión la figura del Pineda y, pir ende, uno de los artífices de su triunfo.

Los tanteos parciales, 19-24 a los 10 m.; 31-37 a los 15, y 37-49 al término del primer tiempo, expresan con claridad el sostenido dominio del cuadro pinedense.

En la reanudación, con el partido virtualmente sentenciado, el Pineda hizo más ostensible, si cabe, su dominio. 59-79 a los 30 m. y 68-95 a los 35. Con el Breogán entregado, el Pineda marchó resuelto, sin problemas, hacia la consolidación de una victoria clara y merecida.

Por considerarse insuficientemente pagado

Giancarlo Primo, el seleccionador italiano de baloncesto, amenaza con dimitir

Roma, 10. (Alfil.) — La dirección de la selección italiana de baloncesto es menos remunerativa que el ejercicio de esas funciones en un equipo privado y por eso el técnico Giancarlo Primo amenaza con dimitir.

Primo, que dirige técnicamente a la selección «azzurra» desde 1968, conminó a las autoridades del Comité Olímpico Nacional Italiano (CONI) y de la Federación Italiana de Baloncesto a solucionar perentoriamente un problema contraactual surgido días atrás.

La Federación y Primo discrepan en una cláusula del nuevo contrato, según la cual la jubilación del técnico de 52 años se haría sobre la base de una suma que el interesado considera «ridícula».

Si Primo no llega a un arreglo, decidiría entre dos opciones: pasar a dirigir algún equipo italiano o irse al extranjero, pues ha recibido ofertas desde Grecia, Israel, Turquía y Francia.

DIMISION DEL PRESIDENTE DEL NAUTICO

Santa Cruz de Tenerife, 10. (Alfil). — Ante la junta directiva del Club Náutico de Baloncesto, equipo que milita en la Segunda División, Ernesto Hennigsen ha presentado su dimisión como presidente de la misma.

«—Adopto esta decisión después de comprobar que no todos los integrantes de su junta directiva trabajan en la medida precisa para lograr el ascenso a la División de honor.

RESULTADOS

Barcelona - Real Madrid	92 — 73
Manresa - Valladolid	98 — 62
Cotonificio - Hospitalet	90 — 72
Estudiantes - Basconia	94 — 93
Dicos - Juventud	77 — 75
Breogán - Pineda	82 — 107

CLASIFICACION

Barcelona	9	9	0	0	897	727	18+8
Real Madrid	9	8	0	1	975	730	16+8
Juventud	9	7	1	1	883	697	15+7
Dicos	9	6	0	3	771	749	12+2
Basconia	9	4	0	5	801	838	8
Cotonificio	9	4	0	5	776	768	8—2
Hospitalet	9	3	1	5	761	812	7—1
Pineda	9	3	0	6	775	794	6—2
Estudiantes	9	3	0	6	780	828	6—4
Manresa	9	3	0	6	751	828	6—4
Valladolid	9	2	0	7	698	880	4—4
Breogán	9	1	0	8	695	912	2—8

PROXIMA JORNADA: 19 DE NOVIEMBRE

Manresa - Breogán
Valladolid - Pineda
Basconia - Cotonificio
Real Madrid - Dicos
Juventud - Barcelona
Hospitalet - Estudiantes

Segunda División

Valioso triunfo del Granollers en Oviedo

RESULTADOS

Bosco - Mataró	101—88
Miraflores - Castellar	90—83
Aguilas - Helios	106—85
Liria - Vallehermoso	89—75
Mollet - Obradoiro	106—85
La Salle - Náutico	73—69
C.A.U. - Granollers	76—94

CLASIFICACION

Granollers	9	8	0	1	832	731	16
Mataró	9	6	0	3	853	769	12
Obrad.	10	6	0	4	859	832	12
Valleh.	10	6	0	4	833	885	12
Aguilas	9	6	0	3	803	737	12
Caja R.	9	5	1	3	673	668	11
Liria	9	5	0	4	757	742	10
Náutico	10	4	1	5	843	854	9
La Salle	9	4	0	5	738	763	8
Mollet	9	5	0	4	798	796	8
Miraflor.	10	4	0	6	861	812	8
Helios	9	3	0	6	921	832	6
Bosco	10	3	0	7	817	874	6
C.A.U.	9	3	0	6	766	810	6
Castellar	9	2	0	7	735	807	4

MOLLET, 106 — OBRADOIRO, 85

Mollet. (De nuestro corresponsal, MARCO AURELIO.)

Con gran temor se esperaba la visita del Obradoiro, ya que esta temporada se ha convertido en el equipo revelación. Al principio hizo temer por el resultado, porque dominaron el marcador a placer.

A los 12 m. de juego consiguió el Mollet establecer la igualada a 27 puntos, y a partir de este momento comenzó a despegarse paulatinamente hasta alcanzar esta holgada victoria.

Arbitraron los colegiados Puebla y Allué, que no tuvieron complicaciones.

MOLLET. — Ruzafa (6), Sampere (14), Charles (6), Vila (2), Germán (32), Flores (25) y Galín (21).

OBRADOIRO. — Gil (22), Domínguez (5), López (9), Rodríguez (6), Cameron (23), Cano (3), Conde (6) y Zalbo (10).

LA SALLE, 73 — NAUTICO, 69

El Náutico ha resultado más difícil de lo previsto, ya que durante la mayor parte del encuentro se mantuvo muy cerca en el marcador. Solamente en los minutos iniciales el equipo local logró despegarse con claridad, al situar el marcador en 20-6.

A partir de este instante el «cinco» de La Salle entró en un periodo de juego lento, que aprovechó muy bien el Náutico para acercarse peligrosamente en el tanteo, gracias a la labor efectiva de Barrera, Edwards y Betencourt. Sin embargo, en los minutos finales los jugadores locales apretaron a fondo para mantener esta ventaja pírrica de cuatro puntos.

LA SALLE. — Mariejas (10), Tramullas (3), Galcerán (13), Gainza (8), Isabal (8), Dovesa (18), Serra (10) y Ceñellas (3).

NAUTICO. — Barrera (20), Betancourt (18), Enríquez (16), Sánchez (2), De la Rosa (7, y Edwards (16).

McAdoo, traspasado por 240 millones

Buffalo, 11. — El máximo encestador de la Liga norteamericana de baloncesto en los tres últimos años, Bob McAdoo ha sido traspasado al equipo del New-York Knicks por 240 millones de pesetas.

El propietario de los Bravos de Buffalo, Paul Snyder, suscribió ya el acuerdo.

McAdoo que lleva obteniendo en las cuatro últimas temporadas un promedio de 28,5 puntos por partido, rechazó hace unas semanas una oferta de 140 *millones* de pesetas que le ofrecía el Supersonics de Seattle.

gráficos de actualidad

El suizo Heini Hemmi (en el centro) saluda sonriente después del «slalom» gigante valedero para la Copa del Mundo celebrado ayer en Val d'Isere. A la izquierda, Piero Gros, de Italia, que fue segundo, y a la derecha el joven norteamericano Phil Mare que llegó tercero. (Telefoto Cifra)

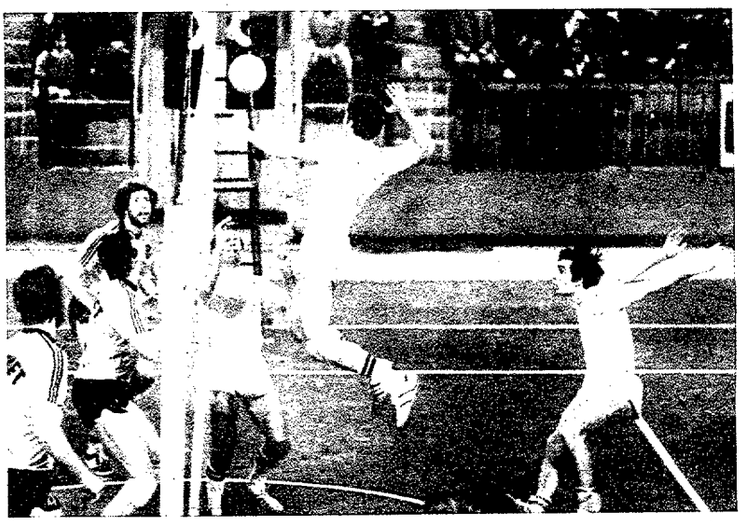

El Real Madrid se impuso por tres «sets» a uno al conjunto holandés de Starlift en encuentro de ida de los cuartos de final de la Copa de Europa de voleibol. En la imagen, un «smash» del cuadro español. (Telefoto Cifra)

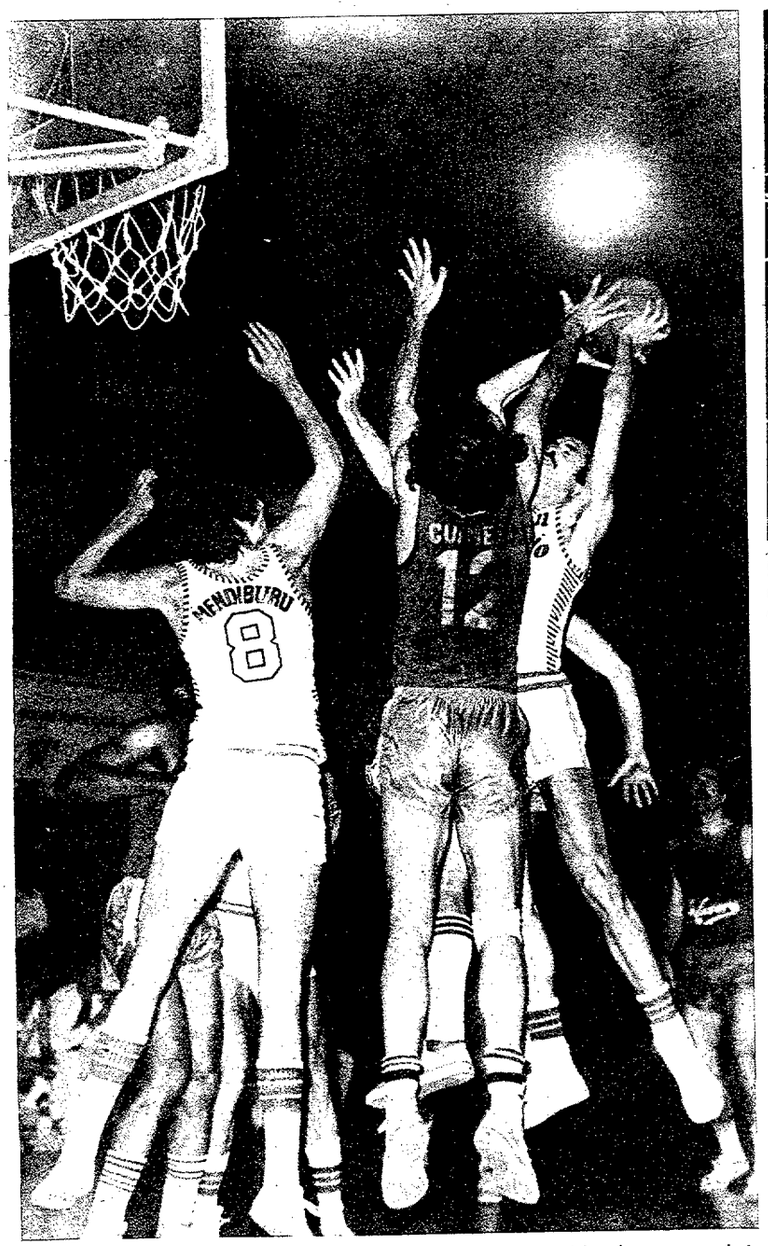

El Cotonificio derrotó al Hospitalet por 90-72 en partido de escasa brillantez de la Liga Nacional de Baloncesto. En la imagen una jugada disputada bajo la canasta del cuadro visitante. (Foto Vera)

En encuentro de la División de Honor de Hockey sobre patines, el Barcelona se impuso al Montemar de Alicante por 9-2. Este es uno de los goles azulgrana. Centell felicita a Villacorta (detrás del marco) autor del gol ante la desilusión alicantina. (Foto Ledesma)

En la Liga de Hockey sobre hielo, el Barcelona consiguió uno de los más resonantes éxitos de su historial en esta disciplina al derrotar al Txuri Urdiñ, actual campeón, por 7-3. En la imagen Raventós intenta burlar al guardameta Ezcordia en medio de una gran confusión donostiarra. (Foto Ledesma)

El fichaje secreto del Barça

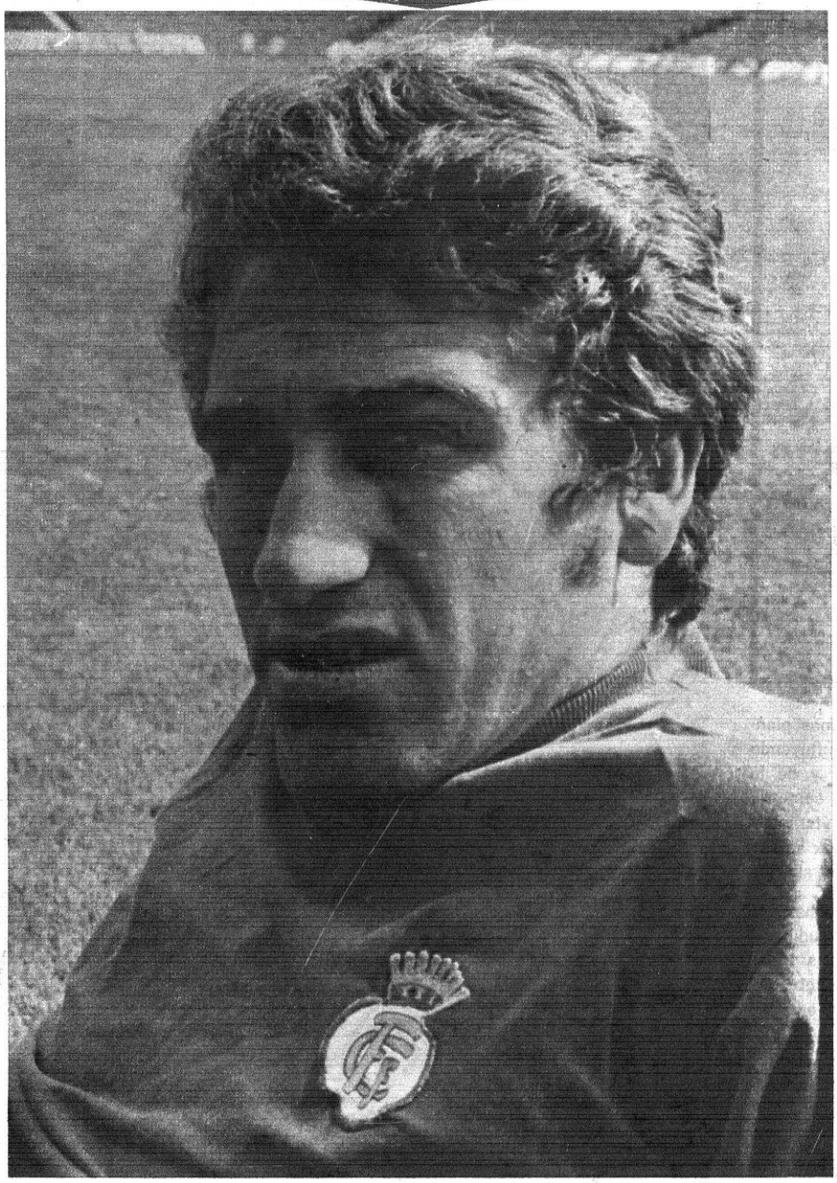

La noticia llegó tarde a las redacciones. Y sorprendió porque el Barcelona y el Málaga han llevado a cabo las gestiones en medio de un secreto impenetrable. Pero la cosa ya está hecha. Esteban, de 21 años, que se ha hecho famoso como extremo izquierda del Málaga, e internacional olímpico, fichó ayer por el Barcelona, a cuyas filas se incorporará la próxima temporada. El contrato es por tres años. El Málaga percibirá algo así como 20 millones de pesetas y la participación gratuita del Barcelona en el Torneo «Costa del Sol»

Piñero, otro conquistador

Hace 500 años, los conquistadores extremeños hicieron historia en el Nuevo Mundo. Ahora, otro extremeño, Manuel Piñero, se ha convertido en otro conquistador cuyas hazañas merecen ríos de tinta en la prensa norteamericana. Piñero y Ballesteros ganaron el domingo la Copa del Mundo de Golf en la dorada California. Piñero (en nuestra imagen) regresó ayer a Madrid, donde explicó ampliamente el gran éxito obtenido

El Mundo Deportivo

FUNDADO EN 1906

10 pts.

Año LXXI — Número 16.552
Barcelona, miércoles, 15 de diciembre de 1976

OJD

Por conducción urgente se incrementa el precio de este ejemplar en 1 peseta en Baleares, Canarias, Madrid, Sevilla, San Sebastián, Málaga, Valladolid, El Ferrol, Almería, Santander, Valencia, Gijón, Oviedo, Granada, Salamanca, Alicante, Ceuta, Tánger. Elche, Lorca y Pamplona

Horas bajas del basket "merengue"

LUYK: "Las lesiones tienen la culpa"

"Con Ferrándiz en la banda no hubiese cambiado nada"

Cuando todavía se escucha el eco de los aplausos y los cánticos entonados por los aficionados azulgranas durante el transcurso del apasionante «match» baloncestístico disputado entre barcelonistas y merengues, el ambiente comienza a caldearse de cara al partido del próximo sábado que disputarán el Juventud y Barcelona.

Evidentemente, estamos frente a otro choque cumbre de la Liga, pero lo que nos condiciona a escribir este reportaje es la ausencia de Clifford Luyk en el equipo del Real Madrid el pasado domingo en el «Palau Blau Grana».

Su baja viene siendo muy comentada por la prensa en general, ya que todos coincidimos en que su inoportuna lesión es la disculpa más convincente que pueden esgrimir los responsables del equipo madridista después de las dos severas derrotas sufridas ante el T.S.K.A., de Moscú, en la Copa de Europa y frente al «nuevo» y arrolador Barcelona de Todor Lazic.

SEIS SEMANAS INACTIVO

—Según la opinión de los médicos debo seguir con la escayola cuatro semanas más, pero confío que solamente sean dos, y después comience la recuperación.

—¿Cómo se produjo este percance?

—En el partido contra el Estudiantes intenté cortar una entrada de Gonzalo Sagi-Vela bajo la canasta, al bajar del salto había un jugador en el suelo y no tuve espacio donde poner los pies y ello obligó a desequilibrarme, lo cual ayudó a Corbalán para caerse encima de mi pierna y producirme la fractura. Fue una jugada tonta, pero tuvo graves perjuicios para mí.

— ¿Puedes ser un poco más explícito?

—Estaba atravesando un excelente momento de forma, que hacía posible que mi rendimiento personal fuese muy satisfactorio, pero...

—¿Y para el equipo, qué representa tu ausencia?

—Durante una semana «Lolo» Sainz no pudo contar ni conmigo ni con Rafael Rullán, este contratiempo se vería minimizado por la presencia de mi compañero ante los rusos, pero aún está algo corto de forma. El problema no radica en mi ausencia si no en la de los dos.

—Crifford, ¿está tan mal el Madrid como vimos ante los moscovitas y los azulgranas?

—Le aseguro que no existe «bache» de juego, solamente que las lesiones y la derrota ante el T.S.K.A. nos han producido un complejo moral que pusimos de manifiesto ante el Barcelona. No obstante esperamos superarlo y demostrar que somos los mismos de otras veces.

T.S.K.A. Y BARCELONA, SUS VERDUGOS

Para los aficionados al baloncesto no es un secreto que el Real Madrid está en sus horas bajas, tras el éxito conseguido en la Argentina de Videla, donde se proclamó campeón Intercontinental ante el temible Mobilgirgi italiano.

Aquel título marcó el «cenit» de los numerosos triunfos alcanzados por los madridistas en su largo historial, después de este sensacional inicio de temporada llegaron los partidos de «relax» en la Copa de Europa y la Liga, pero esta marcha plácida se truncó espectacularmente la pasada semana. El Real Madrid caía derrotado sin remisión ante el T.S.K.A., de Moscú, en su propia pista por 19 puntos de diferencia y este mismo tanteo se registró ante el Barcelona.

—Luyk, ¿cómo justifica este mal momento?

—Ante los rusos jugamos demasiado nerviosos y por esta causa no acertamos en realizar nuestro habitual juego. Además, debemos tener en cuenta la plaga de lesiones que persigue al equipo. Cristóbal, Rullán, Coushian, Walter y yo, somos «víctimas» de dicha situación. Con ello no quiero justificar nuestras últimas actuaciones, pero sensatamente se deben tomar como atenuantes.

—La debilidad defensiva, ¿es la culpable?

—Reconozco que la defensa ha estado floja en estos dos últimos partidos, porque al no rebotar no podemos realizar nuestro contraataque. Pero el ataque también ha fallado muchísimo, porque es increíble marcar 27 puntos, como nos ocurrió frente al Barcelona durante los primeros 20 minutos.

—¿Por qué la defensa zonal ante los rusos en la segunda mitad?

—Rullan y Courghan tenían cuatro personales, y por ello nuestro entrenador pensó que de esta forma podía protegérseles mejor y evitar durante el mayor tiempo posible la fatídica quinta falta.

—¿De acuerdo con el feroz «pressing» practicado frente a los azulgrana?

—No teníamos otra salida, porque la diferencia de 24 puntos era insalvable y solamente nos quedaba el recurso de rebajar lo máximo posible esta diferencia. Tuvimos confianza y casi estuvimos a punto de darles un disgusto, aunque ellos reaccionaron muy bien y terminaron dominándonos limpiamente en el marcador.

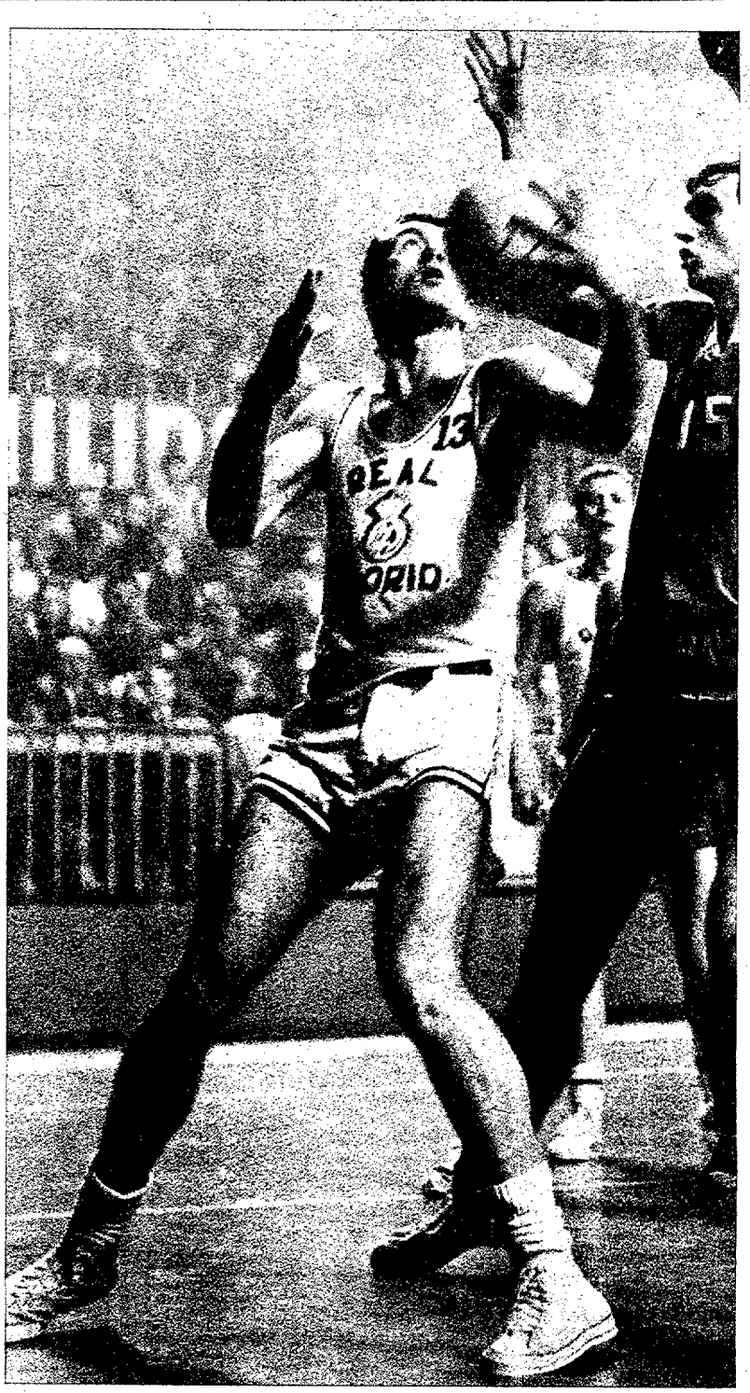

—¿Con Ferrándiz hubiera cambiado la situación?

—Siendo él entrenador hemos perdido siete veces con los rusos y bastantes con el Barcelona. «Lolo» Sainz pertenece a la misma «escuela» y por lo tanto no podemos lamentar la ausencia de Ferrándiz, porque las cosas no cambiarían en nada.

RACING MALINAS Y JUVENTUD

Los belgas son el próximo escollo que deben salvar los madridistas en la competición europea y el Juventud desempeña el papel de juez de la Liga para dirimir quién será el campeón.

Estos dos equipos significarán la piedra de toque para comprobar que el «bache» actual del «cinco» blanco es un espejismo.

—Ante el Racing de Malinas volveremos por nuestros fueros de campeones, aunque no debemos fiarnos, porque es un equipo muy difícil en su pista.

—Los badaloneses han perdido el tren de la Liga de cara al título, aunque ganar en su pista significaría dar un paso importante. El Barcelona tiene el próximo sábado esta sabrosa oportunidad.

José Manuel FERNANDEZ

baloncesto

La victoria azulgrana, en la prensa de Madrid

Emiliano (ABC): «GANO EL PODER REBOTEADOR»

Toda la prensa de Madrid coincide en señalar que el Barcelona fue muy superior al Real Madrid, en el choque crucial de la última jornada de Liga. Los enviados especiales de los distintos medios de comunicación reconocen la justicia de la victoria azulgrana y se extrañan, especialmente, de los 27 puntos conseguidos por los discípulos de Todor Lazic en los primeros 20 minutos.

Así «Marca», por medio de Miguel Angel Calleja titula su crónica de «Espectáculo a todos los niveles en el Palau» y define al Barcelona como «un coloso», destacando su gran primer tiempo y la magnífica actuación de Víctor Escorial.

«Ayer, en el Palau, se protagonizó un magnífico y merecido triunfo del Barcelona. Un gran triunfo. Algo que nadie podía esperar y que ha sido totalmente justo y que aun pudo ser más amplio.

El Barcelona fue superior, eso es evidente. A esa superioridad respondió el Real Madrid con entusiasmo, corazón y ganas dignas de todo elogio. Pero era un Madrid maltrecho y en circunstancias adversas.»

En «As», Vicente Vila titula «El Barcelona arrollador, nuevo líder» y expresando que «volvió a fallar el Real Madrid», explica:

«En realidad el duelo que solventaba la cabeza de la clasificación liguera se liquidó en los primeros veinte minutos porque la segunda parte fue un paseo para los azulgrana que supieron vivir de rentas. Excelente el Barcelona, con un Guyette decisivo y hasta sensacional, por encima de todos sus compañeros, que forman hoy por hoy un gran bloque, cuyo liderato en la tabla es un hecho real. Al Madrid le falló demasiado su conjunto y la ausencia de un hombre al que muchos le reprochan la edad y que hoy y el jueves pasado, dio una prueba evidente de su influencia: Clifford Luyk.»

Para Sánchez Gómez, en «El País», «El Barcelona fue claramente superior al Madrid. Y añade:

«El Barcelona jugó en plan campeón y se mostró muy superior a los blancos, que siguen adoleciendo de su falta de talla. Nada menos que 19 rebotes más que sus rivales, capturaron los azulgrana. Pero este resultado el aficionado lo agradecerá, porque significa que la Liga vuelve por sus fueros y que hay competición.»

En «Diario 16» Felipe Sevillano, encabezando su crónica con un «El Barcelona se queda solo», vio así el encuentro:

«Fue un partido de único color: azulgrana, cuyo conjunto se impuso a la defensa individual de los primeros momentos realizada por el Real Madrid. Excelente actuación de Escorial, el base barcelonista, que supo en todo momento encontrar las manos de Guyette (26 puntos) y Miguel Angel Estrada (20 puntos).»

En «ABC» el ex capitán madridista Emiliano Rodríguez, ahora periodista, titula «Jugó mal el Madrid y ganó el Barcelona», para seguir su crónica...

«Cosa lógica que el Barcelona impusiera su ley en base a un mayor poder reboteador. El trío Guyette, Estrada y Carmichael fue decisivo, sobre todo a partir de que "Lolo" Saiz tuvo que sentar al espigado Prada.»

Por su parte el matutino «Ya», en crónica de Bauxuali empieza diciendo «Barça pudo a Madrid».

«El partido fue de principio a fin para los azulgrana. La altura del conjunto barcelonista y la buena dirección de Víctor Escorial, las acciones en defensa de Estrada y en ataque de Guyette fueron la clave del triunfo del Barcelona, que supo aprovechar la oportunidad para infligir al Madrid una de las más severas derrotas del historial de las confrontaciones entre ambos clubs.»

La opinión de los entrenadores del Malinas

«EL REAL MADRID, UN EQUIPO VULNERABLE»

Malinas, 14. — El entrenador del Racing de Malinas, Tom Quinn y su ayudante, John Van Combrugge, testigos del reciente Real Madrid - T.S.S.K.A., de Moscú, han opinado que el equipo madridista, faltado de su capitán Clifford Luyk, resulta un equipo perfectamente vulnerable, sobre todo por la endeblez de su defensa. Tomm Quinn ha dado, incluso, la solución para ganarle al Madrid: se trata de contener sus ataques y explotar su debilidad defensiva. Así, el triunfo belga no puede fallar. Lo que hace falta, ahora, es que sus jugadores sigan al pie de la letra esas dos consignas. Porque, evidentemente, el Racing de Malinas no es, ni por asomo, el T.S.S.K.A. de Moscú.

Segunda División

EL GRANOLLERS, EMBALADO

La nota más positiva de la décima jornada ha sido la brillante victoria conseguida por el Granollers en el difícil campo del CAU de Oviedo. El contundente resultado de 76-94 no deja resquicio para que los asturianos alardeen de suerte o mal arbitraje. Los vallesanos se mostraron avasalladores con sus rivales y consiguieron sumar dos puntos más en su cuenta particular. Este triunfo ha lanzado a los vallesanos hacia el título, porque a estas alturas de la competición marcha a cuatro puntos de diferencia del segundo clasificado, el Mataró.

Los mataronenses no pudieron repetir la misma suerte que los discípulos de Vicente Sanjuán, ya que cayeron derrotados ante el «cinco» del Bosco coruñés.

Según el resultado podemos deducir que la defensa del Mataró flaqueó demasiado, porque un equipo que aspira a ascender no debe permitir que su canasta sea perforada por un conjunto modesto con un centenar de puntos. Por causa de esta derrota el Granollers se coloca líder destacado y se establece un cuádruple empate para ocupar la segunda posición. Los pupilos de Burillo deberán suprimir estos «despistes» si no quieren verse alejados de los puestos de cabeza. Su extraña e irregular campaña está siendo objeto de las críticas más severas por parte de los aficionados mataronenses, los cuales no están muy conformes con la marcha de su equipo.

El Mollet salió airoso de su difícil compromiso frente a los gallegos del Obraidoiro, sobre el papel se presentaba como un partido de cara de perro, pero los mollenenses consiguieron sacar la mejor tajada, al endosar a sus rivales la friolera cifra de 106 puntos. El Obradoiro, equipo revelación de esta temporada, sucumbió ante el empuje del Mollet, pero a pesar de ello continúa clasificado en tercera posición.

Más fácil lo tenía, en teoría, La Salle frente al Náutico, pero no fue así, ya que los tinerfeños dieron mucha guerra y solamente en los minutos finales pudieron ser superados por dos canastas. En resumen, victoria catalana y dos puntos de oro.

El Castellar opuso seria resistencia al Miraflores, pero al final salieron derrotados por siete puntos. Otra vez será.

J. M. FERNANDEZ

rebotes

Ecos de un triunfo clamoroso

Si usted, impaciente lector, se da una vuelta por las cercanías del «Palau», podrá percibir todavía los ecos de las fervorosas ovaciones que el domingo al mediodía estuvieron atronando en el archirrepleto recinto barcelonista.

Y si, además, lector amable, corre por sus venas sangre azulgrana volverá a sentir el repeluzno emotivo que estuvo estremeciéndole el domingo durante la hora y media que duró la soberana demostración de superioridad ejercida por el equipo barcelonista.

Dése, dése una vuelta por el «Palau», créanos. Seguro, segurísimo, que se sentirá transportado a un mundo del que tanto nos han estado hablando los parapsicólogos.

—oOo—

Para el Real Madrid, la semana fue algo muy parecida a una «semana trágica». El jueves, el serio vapuleo ante los soviéticos del T. S. K. A. Y el domingo, la fuerte corrección con que les «obsequió» —es un decir— el «Barça».

Los madridistas se consuelan pensando en el refrán que asegura que a la tercera irá la vencida: la próxima jornada tienen al Dico's en casa.

Lo malo, lo grave, lo catastrófico, sería que se cumpliese el otro refrán adoptado por Gasca y que asegura que no hay dos sin tres...

—oOo—

A propósito del Dico's y de Gasca, su inquieto fundador, presidente, entrenador, delegado... y todo lo que sea preciso.

Ya saben lo que ocurrió el sábado. Que con un equipo por el que ningún patrón de pesca del país daría ni tanto así, se permitió el lujo de ganarle al mismísimo Juventud. Todo un contratiempo para los badaloneses, que de hecho quedan descolgados del grupito que, hasta ahora, se repartía las posibilidades de conquistar el título.

Con ganas de justificar este nuevo traspié de los verdinegros podría recordarse que Santillana no jugó este partido por encontrarse lesionado. Pero ya verán el próximo sábado, cuando salga el equipo a la cancha para enfrentarse contra el Barcelona, el recibimiento que hace al equipo el público badalonés, que no ve en la indisponibilidad de Santillana una completa disculpa.

Claro que en cuanto empiece el partido y marque la primera canasta la «Penya», el público ya se habrá olvidado de todo.

—oOo—

Días antes del partido contra el Juventud, Gasca, en otra de sus originalidades, se apresuró a poner de nuevo sobre el tapete el tema de la alineación de Costello en el Juventud; alineación que Gasca estima ilegal, él sabrá porqué.

Si es consecuente, y no cabe duda de que lo es, el donostiarra Gasca debería exigir a la Española que se invalide el resultado del partido Disco's - Juventud por haberse alineado Costello en el equipo de la «Penya».

Anímese, señor Gasca, y pida la anulación del partido. La afición badalonesa se lo agradecería profundamente.

—oOo—

El sábado, otro plato fuerte, aunque no tanto como el domingo en el «Palau». Un Juventud - Barcelona es siempre un acontecimiento, aunque sin tantas banderas y pancartas.

Los del Juventud, como es lógico, tratarán de hacer pagar los vidrios rotos a los azulgrana por «lo» de San Sebastián. El Barcelona sudará tinta, ya lo verán, para traerse de Badalona dos puntos con los que aseguraría su liderato por largo tiempo, quizás hasta el partido de la segunda vuelta contra el Madrid.

¿Ocurrirá, como tantas veces, que de estos duelos entre dos equipos de aquí resulte directamente beneficiado el Madrid?

Preocupados por si se repite esta historia, los barcelonistas no dormirán de aquí al sábado todas las horas que querrán...

Pero, eso sí. Si consiguen ver su equipo salvar este nuevo obstáculo, ya pueden empezar a organizar caravanas hacia Madrid para el día 13 de marzo, fecha del Madrid - Barcelona al que el equipo azulgrana irá a defender los 19 puntos del domingo... y a ganar el título.

En una palabra: que todo un panorama de color rosa se abrirá ante el Barcelona si consigue ganar el sábado a la «Penya».

Otro encuentro, en suma, de ninguna manera recomendable para los cardiacos.

DUNK

UN GRAN «DERBY» EN PUERTAS

Los presidentes sólo piensan en ganar

Agustín Montal y Manuel Meler son los dos hombres más preocupados, en este momento, del fútbol nacional. No es para menos. El domingo, en Sarriá, se juega el gran «derby» catalán, con dos puntos en juego importantísimos. El Barcelona los precisa para mantener su liderato y sus aspiraciones. El Español los necesita para consolidar su excelente marcha y por una cuestión tradicional de puntillo. Los dos presidentes, en las declaraciones que publicamos en páginas interiores, sólo piensan en ganar y expresan su plena confianza en el resultado

Luis: A medio dimitir

El entrenador del Atlético de Madrid, Luis Aragonés, ha sido la noticia futbolística de la jornada. Presentó su dimisión al presidente del club por la mañana, y en principio pareció que era aceptada. Pero, a última hora de la noche el club dio a conocer la noticia de que la dimisión no era aceptada y que Luis seguía en su cargo. A trancas y barrancas, a medio dimitir, Luis sigue siendo el entrenador de los rojiblancos

El Mundo Deportivo

FUNDADO EN 1906

10pts.

Año LXXI — Número 16.553
Barcelona, jueves, 16
de diciembre de 1976

OJD DIFUSIÓN · PUBLICACIONES

Por conducción urgente se incrementa el precio de este ejemplar en 1 peseta en Baleares, Canarias, Madrid, Sevilla, San Sebastián, Málaga, Valladolid, El Ferrol, Almería, Santander, Valencia, Gijón, Oviedo, Granada, Salamanca, Alicante, Ceuta, Tánger, Elche, Lorca y Pamplona

baloncesto

El Juventud ante el "derby" del sábado

MELENDEZ: «La visita del Barça es inoportuna»

«Sin Santillana saldríamos con desventaja»

Después del apasionante choque registrado el pasado domingo en el «Palau» nos espera para el próximo sábado otro plato fuerte protagonizado entre el Juventud y Barcelona.

Los aficionados al «basket» podrán degustar en toda su dimensión los pormenores de este apasionante «derby» catalán. Tanto azulgranas como badaloneses lucharán al máximo por conseguir la victoria. Sin embargo los más beneficiados serían los barcelonistas, ya que ello significaría dar un paso de gigante de cara a la consecución del título de Liga. Por contra la «Penya» necesita ganar este partido para no verse alejada definitivamente de la lucha por el primer puesto, ya que su derrota ante el Dico's de San Sebastián, en la pasada jornada, ha mermado ya notablemente sus posibilidades.

Sobre este sorprendente traspiés y la confrontación del sábado próximo hemos pulsado la opinión del entrenador y responsable máximo del Juventud, José María Meléndez.

—Ante el Dico's perdimos por causa de nuestros propios errores, ya que descuidamos demasiado la función defensiva. Por otra parte ellos jugaron un excelente partido de ataque, donde el americano Russell fue una auténtica pesadilla. En los segundos finales consiguieron una canasta fortuita que les dio la victoria inmerecidamente.

EL BARCELONA, EN UN MOMENTO INOPORTUNO

La derrota cosechada en San Sebastián ha mermado, en muchos enteros, las aspiraciones de la «Penya». Sin embargo frente al Barcelona los pupilos de Meléndez consumirán su último cartucho.

El momento para enfrentarse los dos grandes del «basket» catalán no parece ser el más oportuno, ya que el «cinco» azulgrana vive un gran éxtasis de euforia y su momento de juego es excelente. Por otro lado los badaloneses están alicaídos moralmente y quizá no contarán con el concurso de Santillana, que sufre una rotura de fibras y hasta el mismo sábado no se sabrá si podrá actuar o no, en este trascendente «match».

—Enjuicie al Barcelona.

—Frente al Madrid demostró que es el mejor én estos momentos. Dio un verdadero recital de baloncesto y me impresionó su fuerza en ataque y defensa. Vi un «cinco» muy compacto y difícil de batir.

—Entonces, ¿qué opinión tienen ustedes?

—Tenemos nuestras posibilidades, porque cada partido es diferente y además jugamos en nuestra pista. Pienso que será un partido muy disputado, donde el resultado será un aliciente más para los aficionados.

—¿Cómo contrarrestarán el poder reboteador de los azulgrana?

—No nos dejaremos sorprender como los madridistas, lucharemos bajo los tableros con las mismas armas que ellos, aunque reconozco que disponen de varios hombres altos para un mismo puesto.

—¿Qué le preocupa más del contrario?

—Un conjunto tan completo como nuestro rival es de temer en todos los terrenos, pero me preocupa el poder encestador de Guyette y Estrada, aunque a Escorial no se le debe perder de vista ni un momento, porque es un fenomenal director de juego.

LA LESION DE SANTILLANA Y EL AMBIENTE

—Todo está pendiente del informe médico, ya que el muchacho siente molestias que le impiden actuar con normalidad. Su ausencia ante el Dico's fue una baza importante de nuestra derrota, ya que no pudimos disponer de uno de nuestros «pilares».

—Sin Santillana. ¿Están vencidos de antemano?

—Nunca salimos autoderrotados a ninguna cancha, por muy adversas que nos sean las circunstancias. En este caso el Barcelona disfrutará de una notable ventaja, pero quien salga en su lugar intentará cumplir al máximo.

—¿Será el ambiente un factor importante?

—En estos encuentros el «climax» creado por los aficionados pesa mucho en el rendimiento de los jugadores. Espero que nuestra afición nos apoye para sacar el partido adelante, aunque en todo momento debe imperar la corrección y el sentimiento deportivo.

Como pueden corroborar nuestros lectores el Juventud está atravesando un momento delicado, debido a imponderables que los éMaría Meléndez no puede controlar.

Está decidido a plantar batalla al «cinco azulgrana» y conseguir lo que parece casi imposible: vencer al potente y avasallador conjunto de Todor Lazic.

Que nadie se sienta engañado, porque la primera lección la recibió el Madrid el pasado domingo. ¿Seguirá el Barça su marcha triunfal? El sábado tendremos la respuesta.

J. M. FERNANDEZ

En Malinas, el Madrid también tendrá problemas

No han terminado todavía los escollos para el Real Madrid. Ahora —hoy— le corresponde enfrentarse al Racing de Malinas, en pista belga y, sin duda, no habrán de ser pocas las dificultades que el equipo madridista habrá de vencer, si es que logra vencerlas, para acabar con esa racha maléfica que se inició con el T.S.S.K.A. y prosiguió con el Barcelona.

El Racing de Malinas —que luce en su indumentaria el aditivo comercial de Maes Pils— no puede encasillarse, es cierto, como un fuera de serie del basket continental.

En la primera jornada de esta fase final el Racing de Malinas visitó al Mobilgirgi, en Varese, y perdió por 83-61. A la luz de este tanteo se descubre con cierta facilidad una notable solidez defensiva del cuadro belga. El Mobilgirgi, con sus efectivos al completo, esto es, disponiendo de sus famosos «cracks» Bob Morse y Meneghin, tiene un ataque que «vale» no menos de cien puntos por partido. Si unimos a esto el factor campo-ambiente, que en las Eurocopas está valorado en veinte puntos, tendremos unos elementos de juicio de solidez suficiente para valorar el mérito de ese resultado obtenido por los belgas en su partido de Varese.

Una fácil regla de tres permite, por lo tanto, hallar el grado de peligrosidad que el Racing de Malinas puede ofrecer, en su pista, frente a este Madrid de cuya recuperación no podemos estar demasiado seguros. Han sido dos vapuleos fuertes los que acaba de encajar y si el primero de ellos, según pudo apreciarse el domingo, produjo un serio deterioro en su moral, es lógico suponer que ese deterioro se habrá agudizado con el segundo.

Vamos, sin embargo, a no dejarnos dominar por el pesimismo. La reacción del Madrid ha de llegar de un momento a otro, y hay que admitir la posibilidad de que esto pueda ocurrir hoy. El adversario es de suficiente consideración para que el equipo madridista acuda a este encuentro con la tensión a que obligan los encuentros realmente decisivos. Esperemos, pues, que la negra racha merengue se corte en este encuentro.

ULTIMA HORA MADRIDISTA

«Lolo» Sainz expresó su extrañeza por el juicio que hicieron ayer los entrenadores del Malinas al llegar a esta ciudad.

Estos habían dicho que el Madrid era un equipo vulnerable a juzgar por el partido que disputaron con el T.S.K.A. de Moscú la pasada semana.

«No me explico cómo pueden juzgar a un equipo por un partido que, verdaderamente, no jugamos bien», dijo Sainz.

«Si jugamos mal contra el T.S.K.A. no quiere decir que lo hagamos siempre así, por lo que no creo que nos vayan a ganar con facilidad.»

El equipo tiene problemas que se suman a la ausencia de Luiyk; Cristóbal está ligeramente lesionado en un tobillo y Walter tiene un dedo de una mano bastante hinchado.

Los dos siguien un tratamiento médico que les permitirá jugar hoy, pero por esta causa el entrenador blanco no quiso dar la formación inicialmente de eu equipo.

Sainz confía en sus jugadores y en la posible victoria, y no quiere pecar de optimista al decir que el Malinas también es vulnerable.

LOS EFECTIVOS DEL RACING DE MALINAS

El equipo belga dispone, para la Copa de Europa, de los siguientes jugadores: número 4, van Winge (1.88); 5, van Thillo (1.88); 6, Dehini (2.02); 7, Dillisen (1.92); 8, Warner (1.99); Marten (2.11); 10, Peeters (1.98); 11, Bell (1.90), y 13, Lister (2.08). Entrenador, Quinn.

Manuel ESPIN

Juveniles, júnior femenino y sub-23

Preseleccionados para los compromisos internacionales

Madrid, 15. (Alfil). — La Federación Española de Baloncesto ha dado a conocer los componentes de las tres preselecciones nacionales que quedarán concentradas ante los compromisos internacionales.

Preselección «junior» femenina, que se concentrará en Mataró del 26 al 31 de diciembre, a las órdenes del seleccionador nacional, José María Sola:

Sánchez, Granados, Marín y Graz (Creff); Martínez y Presa (Celta); Fernández y Grau (Evax); Balagué y Llovet (Mataró); Suque, Tío Batllori y Barbola (Hispano Francés); Bengoa y Moreno (Medina San Sebastián); Falcón, Fernández y Montes (Oca del Tenerife Cristal); Nicolás (Colegio Alemán de Bilbao); Riber (L'Oreal); Arranz (Fluvia Mallorca); Jiménez Sánchez (Complutense de Alcalá); Prieto (Colegio Enseñanza de Valladolid) y Berrocal (Moncada del Valencia).

Preselección juvenil masculina, se concentrará en Badalona del 27 de diciembre al 4 de enero a las órdenes de Alejandro García Reneses:

Herrera, Escudero y Trigo (Real Madrid); Varela y Lomas (Barcelona); Castellá (Juventud); Vera (Cotonificio); Esteve (Ademar de Vigo); Freixanet (La Salle de Manresa); Ardones (La Salle Bilbao); Laria (Maristas de Bilbao); Gastañaga (Escolapios de Bilbao); Oretaga y Garañalde (San Viator de Vitoria).

Preselección Sub-23, se concentrará en Madrid, del 19 al 23 de diciembre, a las órdenes dt José Laso.

Epi I, Ansa y De la Cruz (Barcelona); Bosch, Margall, Fernández y Filba (Juventud); Puente, Seara y Beirán (Valladolid); Ubarrechena (Dico's); Querejeta y Segurola (Basconia); Costa y Mendiburu (Cotonificio); Gil, Beltrán y Soriano (Estudiantes); Formosen y Del Corral (Vallehermoso) y Romay e Iturriaga (Real Madrid).

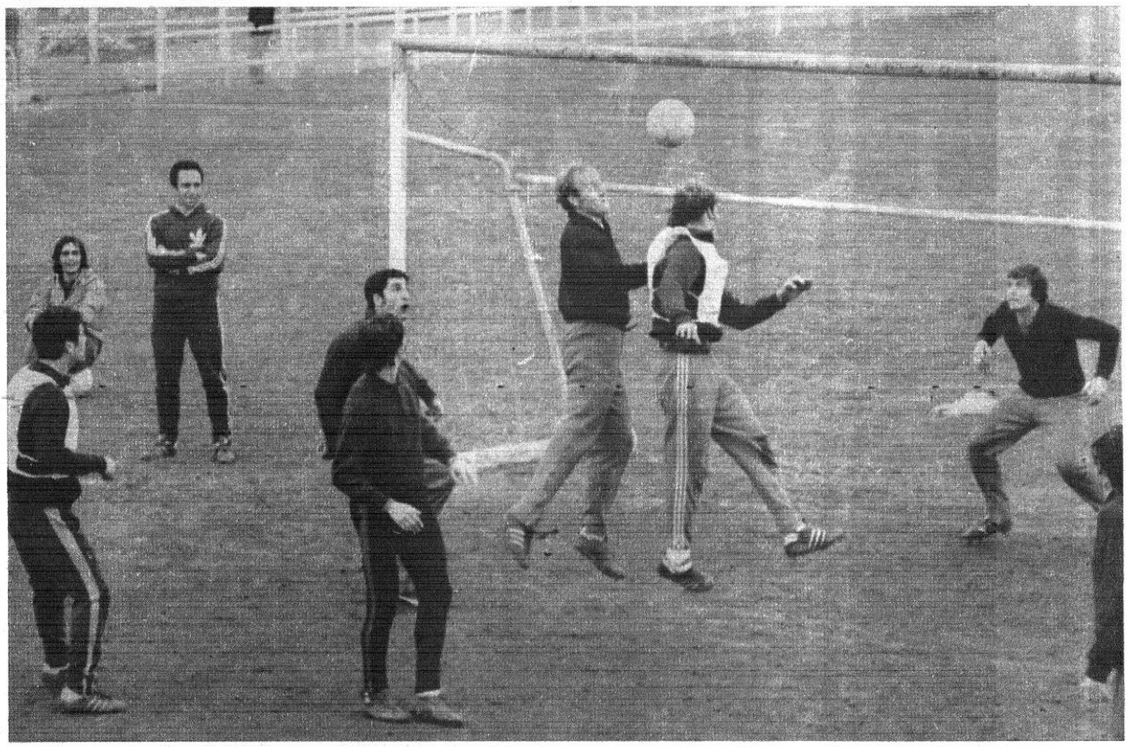

LA PREPARACION, A TOPE

A medida que se acerca el domingo, la expectación ante el explosivo Español-Barcelona crece como la espuma. Sarriá va a registrar el lleno más impresionante de su historia que dará una recaudación que superará los once millones de pesetas. Ante el «derby» regional, tanto los azulgrana como los blanquiazules extreman hasta el límite su puesta a punto, y la fuerza con que se entregan en los entrenamientos ha sido captada por nuestros fotógrafos Nicolás G. y García Monserrat en las instalaciones barcelonistas y en Can Salvi

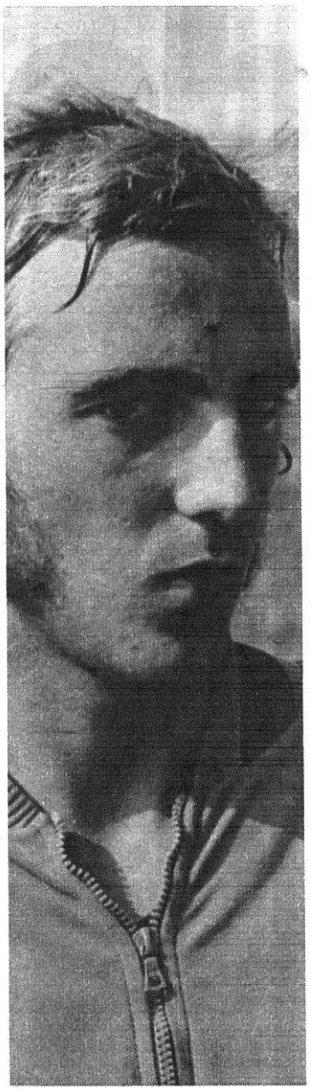

¿Seguirá en el "Barça"? Neeskens: "Pierdo dinero"

El Mundo Deportivo

FUNDADO EN 1906

10 pts.

Año LXXI — Número 16.554
Barcelona, viernes, 17 de diciembre de 1976

OJD

Por conducción urgente se incrementa el precio de este ejemplar en 1 peseta en Baleares, Canarias, Madrid, Sevilla, San Sebastián, Málaga, Valladolid, El Ferrol, Almería, Santander, Valencia, Gijón, Oviedo, Granada, Salamanca, Alicante, Ceuta, Tánger, Elche, Lorca y Pamplona

Copa de Europa de baloncesto

72-81: MERECIDO TRIUNFO DEL MADRID EN MALINAS

Malinas (Bélgica), 16. (Alfil.) — El Real Madrid ganó esta noche al equipo belga Racing de Malinas por 81-72 en encuentro de baloncesto valedero para la Copa de Europa de Campeones.

El Real Madrid comenzó imponiéndose a su adversario en el primer tiempo, que concluyó con el resultado de 32-38 favorable al equipo blanco.

Durante los primeros minutos del encuentro ambos equipos se mostraron prudentes; sólo el belga Lister y el madridista Brabender iniciaron una discreta ofensiva encestando varias veces.

Poco a poco, el resto del conjunto madrileño empezó a animarse frente a un adversario combativo, pero poco afortunado.

Después del descanso, Brabender, sin duda una de las estrellas del partido, consiguió 14 canastas consecutivas. El Malinas se lanzó, entonces, a una ofensiva en toda regla y, durante algunos minutos, el Real Madrid vio en relativo peligro su victoria.

El equipo madrileño neutralizó rápidamente el empuje ed su adversario y de 55-58, pasó a 63-73 para terminar en 72-81.

Alineaciones:

RACING DE MALINAS: Lister (27), Peeters (18), Bell (13), Deihl (8) y Van Winghe (6).

REAL MADRID: Brabender (26), Rullán (22), Walter (16), Coughran (13 y Corbalán (4).

Arbitraron el encuentro el polaco Paszucha y el yugoslavo Jaksic.

Campeonato de la N.B.A.

PHIL SMITH (Golden State Warrios), AUTOR DE 51 PUNTOS FRENTE AL HOUSTON

Oakland (Cal.), (S. E.). — Una de las notas sobresalientes del último «week end» se registró en el partido Golden Gate Warriors - Houston Rockets, en el que el primero, venciendo por un copioso 124-112, se tomó cumplido desquite de la derrota sufrida hace dos semanas por 107-113. Artífice de este triunfo de los Golden S Warriors fue Phil Smith, autor de 51 de los puntos de su equipo. La portentosa actuación de este jugador se concretó en 13 canastas de 27 tiros en juego y 15 tiros libres de 20 lanzados.

El Golden State empezó a distanciarse en el marcador a partir de los 4 m. 13 s. del tercer período, en cuyo momento el capitán del Houston, Rick Barry, fue expulsado de la cancha sancionado con dos faltas técnicas.

Además de nombrarla «Fallera mayor»

VALENCIA TAMBIEN QUIERE VER A LA COMANECI

Valencia, 16. (Alfil). — El alcalde de Valencia, Miguel Ramón Izquierdo, se ha adherido a la invitación efectuada por la falla de la plaza del Pintor Segrelles a la atleta Nadia Comaneci, y la ha hecho extensiva también al alcalde de la ciudad donde reside la gimnasta olímpica.

A raíz del éxito de esta joven gimnasta en Montreal, la comisión de la falla de la plaza del pintor Segrelles nombró a Nadia Comaneci su fallera mayor, título que ha sido aceptado.

Al tener conocimiento de ella, la alcaldía de Valencia, a través del ministro de Asuntos Exteriores, se ha dirigido al alcalde de la localidad rumana de Gheorghe - Gheorghiu Dej, donde reside Nadia Comaneci, invitándole para que, acompañado de su esposa, se desplace a Valencia durante las próximas fiestas falleras, en las que la olímpica rumana presidirá os festejos de la citada comisión.

TENIS DE MESA

VII TROFEU DEL GALL

El C.T.M. Manresa-70 realiza los últimos preparativos para el VII TROFEU DEL GALL, que tendrá lugar en Manresa mañana día 18, y que este año, también contará con el patrocinio especial de GENERAL OPTICA, con la colaboración de DICEN, y por primera vez en su historia este Trofeo será patrocinado por el Excmo. AYUNTAMIENTO DE MANRESA.

La Federación Española de Tenis de Mesa ha calificado este Torneo como uno de los más importantes en su género, dada la perfecta organización que el C.T.M. Manresa-70 ha conseguido en todas sus ediciones, por lo que las mejores palas del país acuden al TROFEU con la seguridad implícita en las garantías que ofrece la gran experiencia del equipo organizador en este tipo de Trofeos.

El Gran Premio GENERAL OPTICA, la colaboración especial de DICEN, así como un gran número de premios y trofeos, serán un aliciente más para conseguir un éxito rotundo en esta edición.

Comité de Competición

Multa al Barcelona por actitud incorrecta del público

Madrid, 16. (Alfil). — El Comité Nacional de Competición de la Federación Española de baloncesto, en su última reunión, ha adoptado, entre otros, los siguientes acuerdos:

Primera División, masculina

Barcelona - Real Madrid. — Imponer multa de 15.000 pesetas al Club Fútbol Barcelona, por actitud incorrecta de público, manifestad acon lanzamiento de objetos al terreno de juego, sin producir daño directo y por los actos de hostigamiento, insultos e intento de agresión colectiva a los árbitros, a la salida de la cancha.

En aplicación de la sanción, se ha tenido en cuenta la actitud deportiva de delegado de campo y de Club del Barcelona.

Beogan - Pineda. — Considerar alineación indebida la del preparador del Pineda, Heras, y estimarla como falta a la disciplina federativa, elevar informe a la junta directiva de la Federación Española, para que adopte las sanciones pertinentes.

Homologar el resultado del encuentro, 107-82 a favor del Pineda, no considerando la aplicación del artículo 267, que se contrae exclusivamente a la alineación indebida de jugadores.

Amonestar al árbitro principal del encuentro por incumplimiento de sus funciones, al negarse a dejar firmar el acta bajo protesta al capitán del Club Breogan.

Segunda División

Mollet - Obradoiro. — Apercibir al Club Mollet que la nueva reincidencia de no disponer de balón reglamentario, será considerada como falta a la disciplina federativa.

Tercera División

Landachueta - Tabiraco, de Durango. — Suspender por el resto de la temporada al jugador José Luis Diaux del Landachueta, por penetrar sin autorización en el vestuario de árbitros, con agresión consumada y repetida a los mismos y posteriores intentos de agresión.

Suspender por ocho encuentros al delegado del Landachueta, Gonzalo Pueyo, por agresión no consumada al árbitro en los vestuarios y multa de cinco mil pesetas. Se multa al club con quince mil pesetas.

El Pineda, verdugo del Breogán

ELMER: «Al final estaremos entre los seis primeros»

No ha tenido suerte el Pineda con el sorteo liguero, ya que en la primera jornada tuvo que visitar la pista del Real Madrid, donde acudió derrotado de antemano. Después recibió en su cancha al Juventud, ante el cual cosechó otra correctiva derrota. El tercer encuentro lo disputó en Badalona frente al Cotonifico, partido duro y emocionante que saldaron los «pinedenes» con otro resultado adverso.

Esta negra racha se truncó con dos victorias alcanzadas frente al Estudiantes y Hospitalet, pero este leve respiro se vio ahogado con la vista del Barcelona, en los minutos finales del encuentro ocurrieron incidentes desagradables, que la Federación Nacional sentenció salomónicamente con la suspensión de cuatro partidos al entrenador y multa al club.

Indiscutiblemente, la pasada jornada ha sido la más rentable, ya que de forma casi sorprendente derrotaron al Breogán, en Lugo, por el inapelable tanteo de 107-82.

Uno de los artífices de este triunfo fue sin duda su americano, Dave Elmer, considerado como uno de los pilares más sólidos con que cuenta el Pineda para enderezar su deficiente marcha de esta temporada.

EL PINEDA, UN MODESTO, PERO MENOS

Su triunfo ante los lucenses ha condenado a aquéllos casi irremisiblemente al fatídico descenso. En la próxima jornada esta «matanza» de modestos podía continuar, ya que el Valladolid parece ser otro de los equipos condenados a seguir los pasos del Breogán, sin embargo, esta empresa encierra mayores dificultades, pero...

El mocetón «yankee» mide 2,10 de estatura y su habilidad reboteadora es una importante baza para conseguir superar a los vallisoletanos. Actualmente se encuentra muy compenetrado con el juego de sus compañeros, dado que esta es la segunda temporada que defiende la camiseta del Pineda.

—Mi experiencia en la pasada Liga fue muy positiva. Volví a España para jugar en el mismo equipo, porque aquí tengo muy buenas amistades. No quise lanzarme a nuevas aventuras...

—¿Satisfecho de su rendimiento?

—Ahora ya he recuperado mi mejor momento de forma, contra el Breogán me encontré muy cómodo, tanto en el ataque como en defensa.

—¿Cómo explicaría la amplia victoria del pasado domingo?

—Nosotros jugamos un partido muy inteligente. Marcamos férreamente a los hombres más peligrosos del «cinco» lucense y de esta forma pudimos controlarlos en todo momento.

—Por otra parte, mi compañero Alcañiz realizó un sensacional encuentro, consigió marcar 36 puntos.

—¿Posibilidades ante el Valladolid?

—Todos los partidos fuera de casa son muy duros. Ante los discípulos de «Moncho» Monsalve intentaremos repetir la actuación de Lugo, aunque ellos intentarán por todos los medios inclinar la balanza a su favor.

—¿Dónde estará el Pineda al final de la competición?

—Si nos atenemos a la campaña anterior y además contamos con la misma plantilla, no bajaremos del sexto lugar...

Profético y guasón se despidió de nosotros el «gigante» del Pineda. Chao baby...

Joan PUJADAS

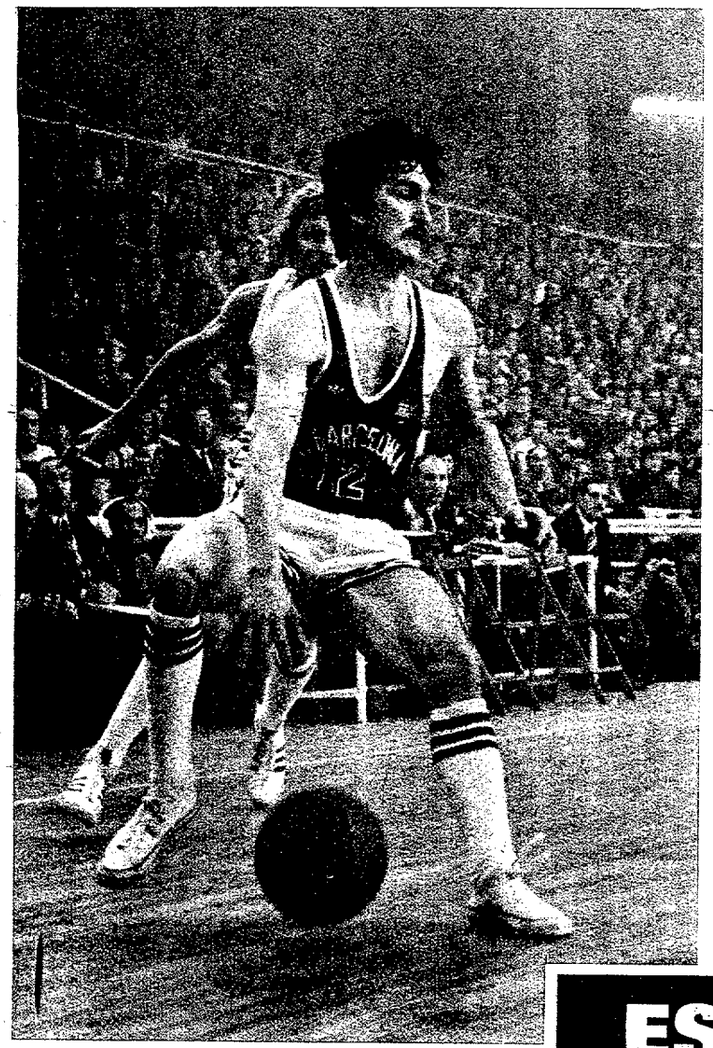

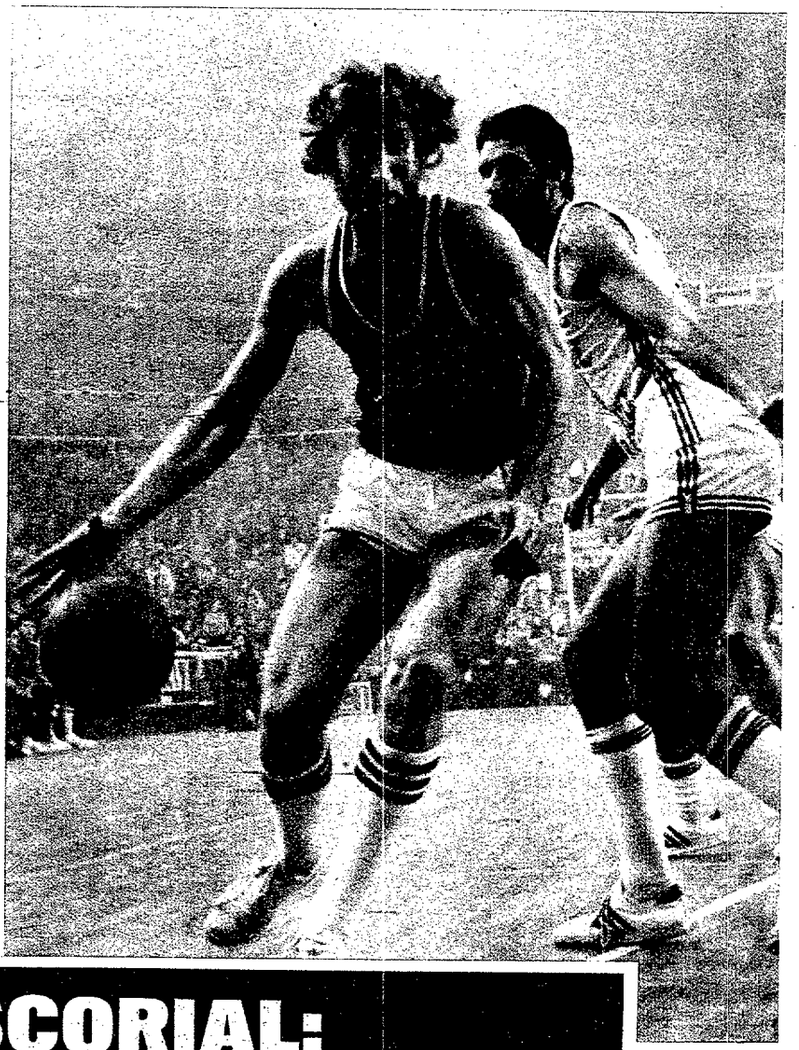

VISPERAS DEL GRAN DERBY EN "BASKET"

ESCORIAL: "Vamos cada día a más"

ESTRADA: "Contra nuestro ex equipo pasaremos la reválida"

Después de salvar brillantemente el escollo madridista, el Barcelona se prepara para afrontar otro difícil obstáculo, ya que mañana sábado visitará la pista del Juventud.

Cogiendo el hilo de las especulaciones diremos que una victoria azulgrana representaría un paso más de cara a la consecución del título y sus posibilidades aumentarían muchos enteros para afrontar con tranquilidad el partido contra el Real Madrid en la segunda vuelta.

Pero la «Penya» no quiere dar su brazo a torcer y en vez de desempeñar el papel de juez quiere ser partícipe directo en el pleito, pero estas ansias de luchar todavía por la corona se conservarán solamente si vence al conjunto de Todor Lazic.

Para hablar de los pormenores de este apasionante «match» traemos a estas páginas a dos ex jugadores del Juventud: Víctor Escorial y Miguel Angel Estrada, que este año lucen la camisola azulgrana.

ESCORIAL O LA INTELIGENCIA DE UN BASE

Durante tres temporadas defendió los colores verdinegros, aunque cuando llegó a Badalona se encontró con un conjunto plagado de estrellas: Buscató, Enrique Margall, etcétera. Esta es su primera temporada bajo la égida barcelonista.

—¿Qué le supuso este cambio de aires?

—Es demasiado pronto para decirlo, porque llevo cuatro meses en mi nuevo club, aunque en lo deportivo pienso que he mejorado algo.

—¿Cómo ve el partido frente a sus ex compañeros?

—Muy equilibrado, dado que la «Penya» ha perdido muy pocos partidos en su pista, las estadísticas son una buena muestra de ello.

—Pero el Barcelona, ¿parece imparable?

—Esa sensación puede convertirse en dos horas en un simple espejismo. Piense que estamos «embalados» hasta que no suframos una derrota, ya que después de ello todo el mundo pensará lo contrario.

—Entonces, ¿cómo calificaría el momento actual azulgrana?

—Estamos en progresión de juego y de moral. Yo lo calificaría de excelente.

—¿Le ganará la partida a Bosch, como ocurrió con Cabrera y Corbalán?

—Antes de responder a la primera cuestión, quiero aclarar que no gané yo solo la partida a los bases del Madrid, sino que nosotros también jugamos con López Abril y yo en la pista, sin embargo, el mérito es de todos los componentes del equipo. Respecto a Bosch intentaré superarle, para ello deberé contar con la estrecha colaboración de mis compañeros.

ESTRADA O LA SOBRIEDAD DE UN PIVOT

También él ha defendido los colores de la «Penya» durante cinco temporadas, junto con el base barcelonista significaron el más resonante fichaje dentro de nuestro baloncesto.

Su posición de «pivot» hace posible que el conjunto azulgrana sea casi insuperable en los rebotes defensivos. El pasado domingo dominó ampliamente en este terreno al «pivot» madridista, Rafael Rullán.

—Rullán está algo corto de forma, pero es uno de los mejores del país. La lucha sostenida con él el pasado domingo fue enteramente dentro de los cauces deportivos. Quizá me llevé yo la mejor parte, porque mis compañeros también superaron a los suyos.

—¿Podrá repetir la historia frente a Filbá?

—Este joven jugador está en un excelente momento de forma; para mí está siendo una auténtica revelación. Tendré que luchar al máximo para ganarle la partida.

—¿Sumaréis dos puntos ante el Juventud?

—Esa es nuestra verdadera ambición, pero he de destacar que es un partido muy difícil para ambos equipos. Nosotros pensamos ganar.

—La «Penya» no podrá contar con Santillana...

—Pensamos ganar al Juventud con o sin Santillana, pero reconozco que su baja puede facilitarnos el camino hacia el triunfo. Aunque creo que se recuperará *para el día del partido.*

—¿Superar a los badaloneses significa *ser campeones?*

—Nada de eso, porque la Liga es muy larga y podemos tropezar en otra pista. Significa un paso importante, aunque no definitivo. El Madrid todavía alberga tantas posibilidades como nosotros.

Estas son las opiniones de dos pilares del actual Barcelona, que rezuman euforia e ilusión de cara al encuentro frente a sus ex compañeros.

En sus manos y aciertos se cimentan buena parte de las probabilidades de triunfo que el conjunto azulgrana parece tener ante su eterno rival el Juventud, en este gran «derby» del basquet catalán.

José Manuel FERNANDEZ

El Mundo Deportivo

DERBY ENVUELTO EN BRUMAS

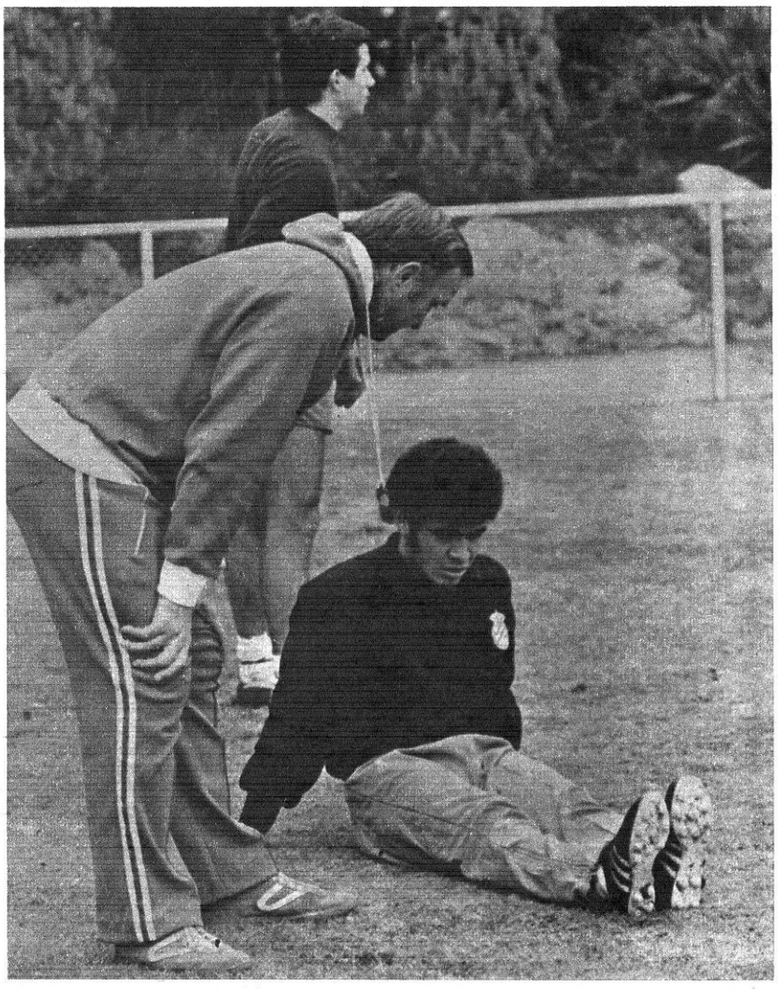

A veinticuatro horas del choque de la «eterna rivalidad» las brumas siguen envolviendo los planteamientos de ambos entrenadores. La bruma y la lluvia no restó intensidad al entrenamiento de los azulgrana (imagen superior), aunque los jugadores estuviesen bien arropados contra la inclemencia atmosférica. También hay brumas en cuanto al resultado final de la confrontación, si bien los seguidores tienen confianza absoluta en el triunfo de sus colores respectivos. En el Barcelona se da por definitiva el alta de Marcial mientras en el bando blanquiazul parece que Santamaría podrá contar con Ortiz Aquino (imagen inferior) y De Felipe, piezas esenciales para reforzar su frágil cobertura

(Foto García Monserrat)

Porta escuchó la ovación del fútbol

Italia comenzó bien la Copa Davis

Juantorena vendrá en mayo a Granollers

El Mundo Deportivo

FUNDADO EN 1906

10 pts.

Año LXXI — Número 16.555
Barcelona, sábado, 18 de diciembre de 1976

OJD DIFUSIÓN CONTROLADA

Por conducción urgente se incrementa el precio de este ejemplar en 1 peseta en Baleares, Canarias, Madrid, Sevilla, San Sebastián, Málaga, Valladolid, El Ferrol, Almería, Santander, Valencia, Gijón, Oviedo, Granada, Salamanca, Alicante, Ceuta, Tánger, Elche, Lorca y Pamplona

baloncesto

Segundos fuera para el gran "derby"

SOLO QUEDA LA DUDA DE SANTILLANA

Hasta el momento de abrirse las hostilidades entre azulgranas y verdinegros, en este nuevo episodio de la gran rivalidad catalana, la duda de si Luis Miguel Santillana, capitán del cuadro badalonés y, sin discusión, su puntal más firme, podrá alinearse tendrá sumidos a los seguidores de la «Penya» en el más profundo desasosiego.

Un Juventud huérfano de Santillana no tendría, sobre el papel, la menor opción ante ese Barcelona que sigue meciéndose en la euforia de su resonante triunfo sobre el Madrid. Un Juventud sin Santillana ya demostró el sábado que puede tropezar frente a un Dicos, cuya cotización es notablemente inferior a la del cuadro costeño. Por un simple y elemental ejercicio de deducción es posible prever cómo habrían de dársele las cosas al Juventud en el supuesto de que esa temida indisponibilidad del pivot internacional se viese confirmada.

Las últimas impresiones, empero, pueden servir para devolver la confianza a la preocupada afición badalonesa. En el curso de la semana, la lesión que sufrió Santillana en el muslo y que impidió jugar en San Sebastián ha venido acusando una progresiva mejora. En el entrenamiento del jueves por la noche la molestia fue mínima, pese a la intensidad en el esfuerzo a que fue sometido durante la larga e intensa sesión preparatoria.

El propio Santillana visiblemente temeroso antes de empezar el entrenamiento, luciría, al final, un talante de acusado signo optimista, aunque, precavido, siguió opinando que la duda no se desvanecería hasta unos minutos antes de iniciarse el choque.

Para el aficionado badalonés el «suspense» se habrá iniciado mucho antes de dar comienzo el gran encuentro.

EL «COCO» VIAJA A BADALONA

El «coco» de la Liga se viste de azulgrana desde el domingo pasado. Por obra y gracia de su sensacional victoria sobre el Real Madrid, el Barcelona asume, en efecto, el papel de equipo temible y temido que tradicionalmente le estuvo asignado al conjunto de la capital. Ese Barcelona crecido, agigantado, que parece estar apuntando hasta la mismísima cota del título, será esta noche el visitante del Juventud. El choque aparece en la línea de interés y trascendencia del que hace una semana disputaron el propio equipo azulgrana y el Real Madrid.

El acogedor Pabellón badalonés vibrará esta noche con intensidad no inferior a la que llegó a conmover los cimientos del otro «Palau», el azulgrana. El mismo fervor en las gradas, el mismo clamor de multitudes, idéntico despliegue de banderas. Será, con toda seguridad, una reedición de los grandes choques de la máxima rivalidad regional corregida y aumentada. Un plato fuerte, en suma, que nadie querrá perderse y para el que el magnífico recinto badalonés resultará insuficiente.

Los dos equipos se juegan mucho en el choque: dos puntos de un valor poco menos que decisivo. El Barcelona podría tener en ellos, incluso, la clave del título. El Juventud, por su parte, la posibilidad de volver a asumir, con autoridad, el papel de tercero en discordia. Todos los condicionamientos que ha de reunir un auténtico choque en la cumbre se dan, sin duda, en esta confrontación entre azulgranas y verdinegros de la que veremos saltar chispas...

Manuel ESPIN

PARTIDOS Y ARBITROS

PRIMERA DIVISION

Sábado, 18 diciembre:

20.30 PINEDA - VALLADOLID. Velasco - Bennasar
20.00 BASCONIA - COTONIFICIO. Villagrasa - Navarro
19.00 REAL MADRID - DICO'S. H. Cabrera - Herrera
20.45 JUVENTUD - BARCELONA. Mariné - Gavaldá
20.30 HOSPITALET - ESTUDIANTES. Pardo - Berdoces

Domingo, 19 diciembre:

12.30 MANRESA - BREOGAN. Marcé - M. Alabau.

SEGUNDA DIVISION

Sábado, 18 diciembre:

20.30 CASTELLAR - C. A. U. Urreisti - Faliano

Domingo, 19 diciembre:

12.00 OBRADOIRO - LA SALLE. Vallaure - Latorre
12.30 VALLEHERMOSO - MOLLET. Risoto - Armas
18.30 HELIOS - LIRIA. Andreu - Avilés
18.00 GRANOLLERS - AGUILAS. Santana - Rodríguez
12.30 MATARO - MIRAFLORES. Neiro - Rodas
12.30 CAJA RURAL - BOSCO. García - Gimeno

De la política al deporte

KISSINGER CAMBIA LA CASA BLANCA POR LOS «GLOBETROTTERS»

Nueva York, 17. (Afil).

Henry Kissinger, al que le resta poco de «trotamundos» oficial, ha aceptado con buen humor la designación de miembro honorífico del famoso equipo de baloncesto de exhibición «The Globetrotters» (Los Trotamundos).

En su carta de aceptación al presidente del equipo de Harlem, Stan Greeson, Kissinger señala que no muy ágil, «pero mi fuerte es la defensa y, pese a mi poca estatura, soy bastante bueno en el rebote».

«Mi única preocupación», agrega el secretario de Estado, «Es cómo pareceré en calzón corto».

Segunda División

Hambre de ascenso en Granollers

Superado el primer tercio de Liga, el Granollers marcha líder destacado con 16 puntos y 3 positivos, pero mañana pasará una prueba de fuego frente al histórico Aguilas de Bilbao.

Los vallesanos se están revelando como el conjunto más potente de esta categoría, pero si el próximo domingo consiguen vencer a los bilbaínos habrán dado un paso muy importante de cara a la consecución del título, ya que entre unos y otros se establecerá una diferencia de seis puntos, que se nos antoja casi insalvable para el «cinco» del Aguilas.

Con la consecución de este triunfo, los pupilos de Vicente Sanjuan desplazarán hacia la mitad de la tabla a uno de sus rivales más directos para ocupar la primera plaza.

Más fácil compromiso debe resolver el Mataró, ya que recibe la visita del modesto Miraflores. Los malagueños ocupan la zona baja de la clasificación y el pasado domingo vencieron con muchos apuros al Castellar, colista actual.

Por ello, los mataronenses resolverán este «match» con un tanteo centenario (?) que ayudará a enderezar el rumbo del equipo, después de la amarga y casi sorprendente derrota cosechada en la pasada jornada en la cancha del Bosco.

La victoria ante el Miraflores será suficiente para conservar la segunda posición en la tabla, pero el «pinchazo» sufrido en La Coruña le aleja claramente del líder.

La Salle y el Mollet tienen serios compromisos frente a Obradoiro y Vallehermoso respectivamente, si no surge la sorpresa los dos equipos catalanes saldarán su visita a Madrid y Santiago con dos sendas derrotas. Pero la esperanza...

El Castellar parece disfrutar de una buena oportunidad para paliar su precaria situación. Espera la visita del C.A.U., el cual sufrió una correctiva derrota en su pista la pasada jornada a manos del Granollers, ello debió minar la moral de los ovetenses, lo cual deberán saber aprovechar los castellarenses para anotarse un claro y convincente triunfo.

J. M. FERNANDEZ

LA LIGA EN LA MANO

	BARCELONA	BREOGAN	COTONIFICIO	DICO'S	ESTUDIANT.	HOSPITALET	JUVENTUD	R.MADRID	MANRESA	PINEDA	VALLADOLID	BASCONIA
BARCELONA	L				92-77 21-11			92-73 12-12	103-83 7-11		102-62 28-11	114-76 24/10
BREOGAN	87-104 31/10	I			73-65 17/10		81-99 14-11			82-107 12-12		85-108 28-11
COTONIFICIO	78-82 14-11	102-71 24/10	G			90-72 12-12	75-95 28-11			83-81 31/10		
DICO'S		87-70 7-11	86-81 21-11	A		86-70 24/10	77-75 12-12			96-83 28-11		87-86 17/10
ESTUDIANTES				111-91 14-11	N			73-111 28-11	86-83 24/10		106-85 31/10	94-95 12-12
HOSPITALET	108-117 17/10	117-74 5-12				A	69-69 31/10				88-73 14-11	
JUVENTUD					107-86 5-12		C		112-74 21-11		122-83 17/10	108-62 7-11
R.MADRID		123-74 21-11	123-86 5-12			122-78 7-11		I		89-59 17-10		
MANRESA			91-89 17/10	84-77 31/10		80-86 28-11		81-114 14-11	O		98-62 12-12	
PINEDA	83-91 5-12				91-82 7-11	101-73 21-11	90-96 24-10			N		
VALLADOLID			69-82 7-11	89-84 5-DIC.				90-112 24/10			A	85-76 21-11
BASCONIA								97-108 31/10	99-77 5-12	102-80 14-11		L

EL "DERBY", ULTIMO CARTUCHO DEL JUVENTUD

BOSCH:
"Hay que ganar como sea"

FERNANDEZ:
"No daremos las facilidades del Madrid"

Inextinguidos todavía los ecos del gran encuentro que el pasado domingo disputaron Barcelona y Real Madrid, otro «derby» del baloncesto —éste, constreñido al área regional— está polarizando ya la atención, el interés, de la gran masa de seguidores de este deporte. El Barcelona será, también esta vez, protagonista del gran choque, junto con el Juventud.

La victoria no diremos que sea para unos y otros cuestión de vida o muerte para no dramatizar. Pero sí que supone para ambos una clave para el logro de los objetivos propuestos.

BOSCH: «ES UN PARTIDO DECISIVO»

—Para nosotros —opina «Manel» Bosch, el pequeño gran base de la «Penya»— ganar este partido significaría ver subsanado el paso atrás que dimos el sábado contra el Dico's y, al mismo tiempo, la posibilidad de reintegrarnos al terceto de cabeza y volver a estar en situación de luchar por el título. Por ello, el partido es decisivo para nosotros.

—¿Posibilidades de que las cosas sucedan de ese modo?

A esta pregunta correspondió «Manel» Bosch con esta otra:

—¿Quién sabe lo que puede salir de este partido? Por descontado, preveo una lucha muy fuerte y disputada y su desenlace puede depender de un día desafortunado de tal o cual jugador de uno u otro bando, del mismo modo que puede deberse a la inspiración de un hombre que aquel día esté mejor de lo habitual...

El encuentro ofrece, entre sus incontables alicientes, el de la lucha Bosch-Escorial. El discípulo frente al maestro...

—Será la segunda vez que nos vemos frente a frente. La primera fue en el Torneo Ciudad de Barcelona y reconozco que me ganó claramente la partida. Yo estaba entonces corto de entrenamiento por la «mili». Esta vez me siento en forma. Creo que podré hacer algo más que en aquella otra ocasión.

—Del modo como vayan las cosas en este duelo, dependerá el desenlace del partido...

—Sólo en parte, porque hay en el Barcelona otros jugadores que tienen también algo, mucho, que decir. Me refiero a Guyette, Estrada, Flores.

—Lo que hace falta —concluyó— es que Santillana esté en condiciones. Parece que va mejorando de su lesión en un muslo pero hasta el momento del partido no se sabrá de fijo si puede jugar. Su baja sería un duro golpe para nosotros, como ya lo fue en San Sebastián.

FERNANDEZ: «SERA UNA LUCHA A CARA O CRUZ»

José Ramón Fernández, el joven y excelente alero de la «Penya», es otro de los jugadores con capacidad decisoria en el sensacional encuentro: su sobria, disciplinada e inflexible eficacia en defensa, así como su proverbial efectividad en ataque, hacen de él una de las piezas más sólidas del Juventud. De entrada, felicitamos a Fernández por su designación para la Selección Sub-23.

—Significa esto que ya tiene un pie en la selección absoluta, ¿no es así?

—Me alegra que el seleccionador haya vuelto a pensar en mí. Y me alegraría mucho más, por supuesto, llegar a tener un puesto en el equipo nacional «senior».

Todo se andará. En José Famón Fernández hay pasta de internacional: calidad técnica, condiciones físicas, vocación, seriedad, disciplina, todas las cualidades, en suma, que definen a los grandes jugadores.

Pero vayamos a lo que más importa ahora: este inminente choque contra el Barcelona.

—No hace falta que diga —opina— que será un partido durísimo, por lo mucho que los dos puntos significan para ellos y para nosotros. Creo que el público lo pasará bien. Mucho mejor que nosotros —concluyó, sonriendo.

—¿Le confiarán a usted la nada grata papeleta de tener que parar al imparable Guyette?

—No sé. No se ha hablado todavía de eso. Ni sé siquiera si voy a jugar... Entiendo, de todos modos, que en el equipo hay varios hombres que pueden encargarse de Guyette. Por ejemplo, Frank, «el Margalfet», Filbá, Santillana...

En cuanto a vaticinos, Fernández adoptó una actitud de lo más cauta.

—Es un partido sin pronóstico. Su resultado se decidirá casi seguro a cara o cruz. Y lo creo así aun teniendo la casi seguridad de que el Barcelona no será el mismo que tan claramente ganó al Madrid. Aparte —añadió— de que tampoco espero que encuentre en nosotros las facilidades que encontró en la primera parte en el Madrid.

Manuel ESPIN

El Mundo Deportivo

SARRIA: UNA FORTALEZA

Al margen de su derrota ante el At. de Madrid (facilitada por la lesión de Ferrer), Sarriá ha sido una fortaleza inexpugnable en esta Liga. Apoyado en esa moral, el Español se dispone a afrontar con una nueva determinación absoluta su gran choque con el «eterno rival». El Barcelona, por su parte, sólidamente reforzado por una lógica auto-confianza en su superioridad como bloque, intentará arrancar un resultado que consolide su posición de líder. Si las previsiones se cumplen, el choque contendrá todos los ingredientes espectaculares para hacer vibrar a los 50.000 espectadores que esta tarde se darán cita en el feudo blanquiazul

El Mundo Deportivo
FUNDADO EN 1906
12 PTS.
Año LXXI — Número 16.556
Barcelona, domingo, 19 de diciembre de 1976
OJD

Liga nacional de baloncesto

93-87: Más emoción que juego en el Hospitalet - Estudiantes

HOSPITALET, 93 (42). 32 canastas de 58 intentos = 55,1 por ciento. 29 tiros libres de 42 lanzamientos. 23 faltas personales. Dos eliminados Molina (39 m. 91-84) y Prince (40 m. 91-86). Anotadores: Creus (—), Prince (36), Farelo (12), Molina (8), Mayo (9). Cinco inicial: Guimerá (24), Ruiz (2) y Ortega (2).

ESTUDIANTES, 87 (34). 33 canastas de 54 lanzamientos = 61,1 por ciento. 21 tiros libres de 31 intentos. 26 faltas personales. Dos eliminados: Pinedo (37 m. 85-80) y Gonzalo Sagi-Vela (38 m. 87-83). Anotadores: G. Sagi-Vela (20), Gil (—), Gregg (36), J. L. Sagi-Vela (8), Cambronero (2). Cinco inicial, Beltrán (10), Pinedo (—) y M. García (11).

Arbitraron los colegiados Pardo y Berdonces, los cuales permitieron en demasía el juego duro debajo de las canastas, saliendo perjudicado por esta postura el conjunto estudiantil. Por lo demás su labor fue correcta, aunque dejaron entrever ciertos errores técnicos. En algunos momentos provocaron la ira del público, que puso de manifiesto su descontento por la labor arbitral.

—oOo—

Partido lleno de emoción y de dureza el disputado entre Desde el momento que los árbitros efectuaron el saque neutral en el centro de la pista los estudiantiles dominaron claramente la situación durante los primeros diez minutos, ya que el tanteo les era claramente favorable. La mayor diferencia la registró el marcador al señalar un clarividente 2-10 favorable a los madrileños en el minuto 5.

Todos teníamos la impresión de que el conjunto de García Guevara estaba adormecido en su propio juego, porque sus hombres se mostraban lentos y faltos de inspiración.

Pero conforme transcurrían los minutos los jugadores hospitalenses comenzaron a despertar de su letargo y su juego entró en una fase de brillante, gracias a los aciertos de Guimerá y Prince, los cuales consiguieron 24 y 36 puntos respectivamente, sin lugar a duda fueron los dos hombres más brillantes del cuadro local.

A los 11 minutos el «cinco» hospitalense consiguió superar a su adversario en el marcador, al situarlo en un 19-17. En aquel momento el preparador del Hospitalet realizó un cambio que resultaría a la larga de una eficacia asombrosa; sentó a Molina, que no podía controlar mínimamente al americano del Estudiantes, Ed Gregg, y lo sustituyó por Mayo, su labor en ataque fue deficiente pero en defensa logró frenar el devastador poderío de enceste de Gregg. Tanto uno como otro sometieron al americano a un estrecho y duro marcaje, que en muchas ocasiones sobrepasaron los límites deportivos, pero los colegiados no quisieron saber nada de ello.

En los minutos finales de la primera parte el Hospitalet apretó a fondo el acelerador y consiguió distanciarse ampliamente en el marcador, alcanzando la sustancial diferencia de 15 puntos, pero al final quedó reducida a 8.

La segunda mitad siguió la misma tónica de juego, donde los hospitalenses se mostrase mostraron impotentes para mantener el trepidante ritmo a que se desarrollaba el partido, y ello fue aprovechado con mucha astucia por el conjunto del Ramiro que se acercó varias veces en el tanteo, hasta conseguir superar a sus rivales en el minuto 3, al establecer la mínima diferencia de 79-80.

El partido alcanzó su «cenit» de emoción en este instante, pero el Hospitalet reaccionó con coraje y volvió a dominar el marcador.

J. M. FERNANDEZ

105-84: Recuperación del Madrid

Madrid. (De nuestro colaborador, MERCADOR.)) — REAL MADRID: 105 (48-57). 32 canastas, 19 tiros libres de 25 lanzados, 23 personales.

Eliminados: Cristóbal (minuto 26) y Rullan (minuto 30).

ANOTADORES: Walter (38), Brabender (35), Cristóbal (2), Corbalán (8), Rullán (12), Prada (6), Cabrera (4).

DICO'S: 84 (46-42). 36 canastas y 10 tiros libres de 21 lanzados, 14 personales y 2 técnicas, una de Azpiazu, en el minuto cinco, y otra a Gasca en el dieciséis, por protestar decisiones arbitrales.

ANOTADORES: Ubarrachena (12), Azpiazu (7), Zavaleta (6), Bermejo (2), Rusell (32), Pérez (15), Motos (8).

Arbitros, Hernández Cabrera y Herrera, bien.

Hace poco más de un mes el Dico's perdía justamente en suanterior visita a Madrid, dando la imagen de un buen equipo de segunda, hoy sa sabido quitar a los aficionados aquel mal sabor de boca que dejó en su visita. Después del encuentro presenciado no nos extraña que la semana pasada venciese al Juventud.

Salieron los dos equipos en defensa individual. Parecía ser un encuentro fácil, en el primer minuto el Madrid ganaba 5-0 y en el cuatro 13-5, pero fue sólo un reflejo de lo que se acostumbra a ver por estos lugares, ya que a partir de ese momento, el Dico's siguió moviendo la pelota, y su excelente americano, Rusell, se escapaba fácilmente del severo marcaje de Cristóbal, jugando y haciendo jugar a todos sus compañeros.

Enfrente había un Madrid desdibujado en lo que sólo Brabender y Walter eran capaces de mantener el marcador, que si en el minuto nueve reflejaba un 32-17, en el siguiente mantenía un empate a 23.

El Dico's, bien dirigido por Ubarrachena, seguía manteniendo la situación, al tiempo que los madridistas se llenaban de personales. En el minuto 27, se produjo la reacción local, Corbalán tuvo unos minutos de inspiración y el equipo pasó de un empate a 52, a un 63-54, y a un 8-65 en el minuto treinta y dos.

Veintitrés puntos de diferencia que no reflejan la emoción que tuvo el partido, la superioridad del Madrid no hay que ponerla en duda, pero el Dico's supo jugar y hacerle sudar la victoria.

103-90: SOLO AL FINAL, EL COTONIFICIO CEDIO ANTE EL BASCONIA

Vitoria, 18. (De nuestro corresponsal, PEGO). —

VASCONIA,, 103 (59), 88 puntos en juego. 15 tiros libres de 18. 19 faltas personales. 1 eliminado: Capetillo (minuto 38). Anotadores: Capetillo (16), Pinedo (8), Howlands (33), Luquero (23), Junguitu (—), cinco inicial, Querejeta (21), Segurola (2) y Cengotita (—).

COTONIFICIO 90 (52), 80 puntos en juego. 10 tiros libres de 21. 24 faltas personales. Eliminados: Ametller (minuto 28) y Perotas (minuto 36). Anotadores: Costa (12), Oleart (6), Perotas (16), Mendiburu (18), Willet (22), cinco inicial. Sada (6), Ametller (4), Pascual (6) y Cuesta.

Arbitraron los colegiados señores Vilagrasa y Navarro, muy deficientes y con numerosos errores técnicos.

Competido y emocionante ha sido el encuentro que esta noche han disputado el Vasconia y Cotonificio de Badalona. Desde el primer momento ambos conjuntos, igualados en la tabla hasta hoy, se lanzaron en busca del triunfo, imprimiendo a su juego una tremenda velocidad. De salida el Basconia arrancó hasta siete puntos de ventaja; llegando a los cinco minutos con el tanteo de 15-12. Después, hasta llegar al minuto 15, las igualadas fueron numerosas.

En los comienzos de la segunda mitad fueron muy similares, si bien se pudo apreciar más seguridad en los locales. Merced a ello todo el conjunto se fue entonando y aunque los catalanes respondieron de idéntica manera el Basconia consiguió alzadse con nueve puntos de diferencia, que permitieron pensar en un final feliz. Lo fue ciertamente, pero hay que decir que el Cotonificio no cedió un ápice en su empeño. Más tarde, eso sí, el Basconia encontró oportunidad de reaccionar merced a unas buenas intervenciones de Bduce y Luquero que le dieron, a falta de cinco minutos, una ventaja de hasta diez puntos que luego aumentaría a trece, que fueron los que definitivamente sacó a los contrarios como diferencia.

Primero el Breogán y ahora...

70-94: EL PINEDA HUNDIO AL VALLADOLID

Valladolir, 18. (De nuestro colaborador, Juan de DIOS.)

VALLADOLID, 70 (38 y 32): 52 puntos en juego. 26 canastas de 69 intentos (37,6 por ciento); 18 tiros libres convertidos de 25 lanzados. 21 faltas personales. 1 eliminado: Callejo (minuto 32). Anotadores: Callejo (0), Seara (5), Prado (7), Lafuente (6), López Vallés (0), Beirán (6), Martín (8), Fernández (6), Hodge (7) y Puente (25).

PINEDA, 94 (47 y 47); 82 puntos en juego. 41 canastas de 82 intentos (50 por ciento). 12 tiros libres convertidos de 20 lanzados. 24 faltas personales. Anotadores: Carod (2), Pérez (4), Dávila (2), Rabassa (12), Elmer (22), Melero (2), Alcañiz (36), Mora (12) y Marré (2).

Arbitraron Velasco y Bennasar, bien en líneas generales.

* * *

Si en otras ocasiones hemos comentado que el equipo castellano jugaba sin personalidad, sin continuidad de ritmo y sin convicción, hoy estas deficiencias se vieron aumentadas hasta el extremo de que en la cancha sólo existió un equipo: el Pineda. El americano del Valladolid dio una vergonzosa demostración de lo poco que le importa los colores que defiende y demostró que únicamente ha venido a nuestro país a cobrar y a engañar a quienes confiaron en él.

El partido así tuvo poca historia. El Pineda comenzó marcando al hombre, mientras que los locales hacían un «pressing» flojísimo que facilitaba los ataques de los catalanes. Hasta el minuto 5 mandó el Valladolid en el marcador, pero a partir de entonces tomaron ventaja los barceloneses, que ya no abandonarían durante toda la confrontación.

En la reanudación no varió el decorado. Monsalve movió el banquillo insistentemente, pero jamás consiguió un cinco ni un sistema que permitiera albergar esperanzas.

Unicamente, al filo de los siete minutos de esta segunda parte tuvo el Valladolid oportunidad de hacerse con el dominio del encuentro (52-53), pero fue el canto del cisne. El Pineda reaccionó y se escapó definitivamente merced al gran juego y al poder encestador de Alcañiz, bien auxiliado por Elmer y Rabassa.

Y así, entre gritos de Monsalve, Monsalve, fuera, fuera, concluyó un encuentro que bien puede calificarse como la puntilla para las aspiraciones de permanencia del Valladolid.

SEGUNDA DIVISION

Castellar-C.A.U., 96-74

CAMPO MUNICIPAL

C. D. SAN ANDRES

Domingo 19 de diciembre de 1976
a las 11'45 horas mañana

Campeonato Nacional de Liga 2.ª División

CADIZ C. F. -

C. D. SAN ANDRES

NOTA. — Para presenciar este partido será imprescindible la presentación del carnet vigente.

Con hechuras de campeón

83-92: EL BARCELONA GANO MERECIDAMENTE AL JUVENTUD

En otra convincente demostración de poderío, el Barcelona superó un nuevo obstáculo en ese camino que con tanta firmeza viene pisando. El Juventud, aun cuajando una actuación acorde con sus reales posibilidades, queremos decir sin acusadas lagunas en su rendimiento, no tuvo opción ante un Barcelona que, por fin, parece haber cristalizado en un sólido conjunto al que sus grandes individualidades le dan ese sello que distingue a los equipos auténticamente excepcionales. Su victoria fue, de consiguiente, el producto de una actuación completísima, a lo largo de la cual mantuvo el cuadro azulgrana una perfecta euritmia en su jueg y en su rendimiento, dando en todo instante la imagen de un vencedor en potencia. El marcador, siempre favorable a los azulgrana —excepto en dos fugaces igualadas: 24-24 y 26-26— cuidó, de otra parte, de reforzar los trazos de esa imagen. Fue la del Barcelona una victoria plenamente merecida, dotada de la claridad —de juego, más que de tanteo— suficiente para rechazar toda objeción.

En el análisis del encuentro se percibe de inmediato, la influencia que en su desarrollo tuvieron las actuaciones de los azulgranas Guyette y Escorial. El primero, con su arrolladora acción en ataque, no sólo por capacidad realizadora sino por el tremendo desgaste que fue causando en los defensores costeños, a los que cargó de personales. Escorial, por su parte, con una actuación literalmente portentosa, en especial durante el primer tiempo, condujo el juego de mano maestra y, encima, se convirtió, —seguimos refiriéndonos al primer tiempo—, en un eficaz artillero desde la distancia media. Bosch, el base verdinegro, perdió netamente la partida frente a su ex compañero de equipo. El duelo, por esta vez, careció de color a fuerza de tenerlo tan marcadamente azulgrana.

En la ventaja con que se movieron estos dos azulgrana frente a sus respectivos pares —que de Guyette lo fueron sucesivamente Santillana, Costello y Filbá— residió el secreto —secreto a voces— de la superioridad impuesta por el Barcelona desde el primer instante.

El Juventud, es cierto, dominó inicialmente en otros emparejamientos. Por ejemplo, en el de Costello-De la Cruz y en el de Margall-Flores. Peor Santillana, visiblemente temeroso o preocupado por su reciente lesión en el muslo —que llevaba totalmente vndado— no podía con Guyette.

La lesión de Miguel Estrada, en una caída fortuita, en el mismo inicio del partido —1m. 12s., con 2-4 en el marcador— no fue para los azulgrana tan grave contratiempo como pareció al principio: su hermano Gregorio le substituyó a entera satisfacción, sujetando eficazmente a Filbá y, de paso, logrando en ataque un excelente promedio de 3 a 6. Se demostraba, así, que el Barcelona se ve respaldado por un excelente banco.

El tanteo del primer tiempo (41-48) insinuaba con claridad el desenlace del choque. El Barcelona, más compacto, más profundo en ataque, aparecía mejor dotado que el cuadro local, en el que Meléndez fue ordenando diversos cambios en las asignaciones, sin resultado positivo demasiado visibles.

En la segunda mitad, prevaleciendo el trepidante ritmo de la lucha, envuelta en todo instanteen un clima denso y apasionado, el Barcelona siguió ejerciendo una clara autoridad. Guyette era un imparable rodillo. Escorial, tras un breve eclipse, volvía a romper el sistema defensivo costeño dejando espacios por donde el ataque se filtraba con facilidad, unas veces con tiros de Flores y las más con entradas de Guyette y tiros de cerca de un Estrada renqueante que hacía una positiva aportación.

El Juventud, sin entregarse, luchó con denuedo. La baja de Costello, por las cinco personales, se notó sobremanera. De 56-60 se pasó a 68-76. A siete minutos del final, el partido se le ponía al Juventud en una difícil cuesta arriba. Y aunque Filbá lució en estos compases finales por la efectividad de su tiro desde fuera, con tres canastas seguidas, y Santillana, a su vez, batía, ahora sí, con cierta facilidad la defensa azulgrana, ya muy cargada de personales, el signo del resultado sería ya irreversible. El Juventud hubo de resignarse al papel de un digno adversario frente a un gran vencedor.

Manuel ESPIN

Aunque lesionado a poco de iniciado el partido, Miguel Angel Estrada, al que vemos luchando con ventaja en un rebote, fue, con su excelente segundo tiempo, una de las varias piezas importantes de que dispuso este poderoso Barcelona que ganó frente al Juventud dos puntos, tal vez decisivos. — (Foto: VERA)

ficha técnica

JUVENTUD, 83 (41). 38 canastas de 63 intentos = 52'5 por ciento; 17 tiros libres de 21 lanzados; 22 Faltas Personales; 1 jugador eliminado: Costella (26 m. 30 s., 56-60). Bosch, 2; Margall, 16; Costello, 21; Filbá, 14; Santillana, 18 (alineación inicial); Fernández, 8; Cairó, 4.

F. C. BARCELONA, 92 (48). 36 canastas de 80 intentos = 47'5 por ciento; 16 tiros libres de 22 lanzados; 20 Faltas Personales; 1 jugador eliminado: Gregorio Estrada (23 m., 45-50). Escorial, 18; Flores, 18; De la Cruz, 7; Guyette, 30; M. A. Estrada, 6 (alineación inicial), Gregorio Estrada, 7; Carmichael, 6.

Arbitros, Marine - Gavaldá. Bien en líneas generales. Condujeron el partido con autoridad y las dificultades lógicas de un partido tan ardorosamente disputado y de tanta trascendencia para uno y otro bando las fueron resolviendo sin salirse de una pauta de estrica y plausible ecuanimidad.

NUEVO TELEFONO
de "El Mundo Deportivo"
3012828

Lazic: «IMPUSIMOS NUESTRO RITMO»

Meléndez: «PUEDEN SER CAMPEONES»

Con el término del partido se acabó el nerviosismo. La evidente superioridad del cuadro azulgrana evitó suspicacias y temas de polémica.

El vestuario barcelonista estaba de fiesta, vivía otra jornada feliz. En el rostro de los jugadores aún caían las gotas de sudor por el esfuerzo realizado, sin embargo, el cansancio quedaba a lo lejos, oscurecido por la alegría del triunfo. Al igual que los jugadores, el entrenador del Barcelona, Todor Lazic, con rostro congestionado y voz rota, se disponía a darnos una impresión de lo acontecido.

—Hemos jugado con mentalidad de equipo campeón. Eramos conscientes de las dificultades que plantearía el Juventud. Desde que la pelota se puso en juego hasta el bocinazo final impusimos nuestro ritmo, prueba de ello que los verdinegros igualaron únicamente en dos ocasiones el partido para, en el resto de las ocasiones, ir al ritmo que imprimían mis jugadores. Nunca temí que la suerte nos fuera contraria ni tan siquiera cuando Miguel Angel Estrada se lesionó. Su hermano Gregorio puso de manifiesto que todos los jugadores del Barcelona están a un mismo nivel. He oído cuando me dirigía al vestuario para felicitar a mis jugadores que la expulsión de Castello por 5 personales nos había facilitado el trabajo; quiero aclarar que con o sin el americano el Barcelona fue superior a su adversario. En cuanto a nuestra proyección con vistas a conquistar el título debo decir que queda aún la segunda vuelta y que hasta los tres últimos partidos no se verá claramente quién puede ser el campeón. Real Madrid, Juventud y Dicos serán tres adversarios de consideración que tendremos que superar. Las últimas palabras de Lazic tuvieron un cariz netamente de agradecimiento hacia sus jugadores por el esfuerzo realizado.

La alegría del refugio azulgrana contrastaba con la tristeza del vestuario verdinegro. Sentados y abatidos por la derrota los jugadores del Juventud comentaban el desarrollo del partido bajo la atenta mirada de su preparador José María Meléndez, quien también dolido por la adversidad intentaba alentar a sus pupilos.

Con corrección y con semblante de frustración por no haber obtenido los dos puntos, Meléndez hablaría así del encuentro.

—Diría que ha sido uno de estos partidos que captan nuevos adeptos al basket. El denominador común de estos cuarenta minutos ha sido la entrega total de ambos conjuntos, efectuando un juego de alto nivel. El Juventud se ha visto superado por un Barcelona pletórico de fuerza y moral, esto, unido a una gran actuación de Guyette, que ha podido con todos los hombres que se han encargado de su marcaje. La ausencia de Costello y la juventud de mi equipo han facilitado el trabajo a los azulgrana. En cuanto al arbitraje ya me gustaría tenerlos siempre como el de hoy en campo contrario. De seguir así, el Barcelona puede ser campeón de Liga. En estos momentos es superior al Real Madrid.

R. MAXENCHS

"Derby" apasionante con apoteosis azulgrana

El Español Barcelona de ayer, justificó plenamente la enorme espectación que había promovido y el llenazo que registró el Estadio de Sarriá. Todos los ingredientes de un choque de la máxima estuvieron presentes. Los azulgrana llegaron a tener un 0-2, ventaja que los blanquiazules llegaron a enjugar. Y en medio de un climax apasionante, con el Español reducido a 10 hombres, por expulsión de Osorio, llegó a nueve minutos del final el gol del triunfo para el líder. Fue un golazo. Un tiro impresionante de Neeskens, desde 30 metros, que se coló por la misma escuadra del portal de «Gato» Fernández. Era la apoteósis para el Barcelona que, en un partido lleno de tensión y a ratos de dureza, acreditó el mejor juego, y acabó ganando justamente en Sarriá, después de cinco temporadas de no conocer allí el éxito pleno. — (Foto Nicolás G.)

El Mundo Deportivo

FUNDADO EN 1906

12 PTS.

Año LXXI — Número 16.557
Barcelona, lunes, 20 de diciembre de 1976

OJD DIFUSION PUBLICADA

EDICION DE LA TARDE

la liga de baloncesto al microscopio

DE MOMENTO, PRESUNTO CAMPEON DE INVIERNO...

Tras el último fin de semana, queda abierto un paréntesis de inactividad en la Liga que se cerrará después de la festividad de los Reyes Magos. El día 9, exactamente, se reanudará la competición con la jornada de cierre de la primera vuelta.

El Barcelona ha de recibir en dicha jornada al Dico's, de San Sebastián, al que ya podemos empezar a considerar el equipo-revelación de la Liga; denominación plenamente avalada por ese excelente cuarto lugar que ocupa el equipo donostiarra, que tiene ya garantizado el éxito, ciertamente notable, de finalizar la primera vuelta con puntos positivos e nsu haber. La buena trayectoria seguida por el cuadro de Gasca, empero, no podrá proseguirla, con toda seguridad, frente a los azulgrana, demasiado adversario. Dando, pues, por sentada una nueva victoria azulgrana —la lógica más elemental así obliga a esperarlo— tendremos al Barcelona investido con el título de campeón de invierno. Es éste, naturalmente, un título puramente anecdótico, pero por algo se empieza, ¿no?

En esa misma jornada, el Madrid recibirá al Juventud para un partido en el que los madridistas se jugarán ya el ser o no ser... campeones. Aunque descolgado del trío que hasta hace ocho días figuraba en lo alto de la clasificación, el Juventud puede asumir, a partir de ahora, el papel de árbitro de la situación. A los azulgrana les iría de perlas, por ejemplo, que el Juventud ganase al Madrid, si no ahora, que en su casa va a ser difícil sorprenderle, en el partido de la segunda vuelta...

La primera vuelta, ya próxima a cerrarse, muestra una panorámica muy distinta a la que podía esperarse. Equipos que tradicionalmente venían marchando a rueda de los tres «grandes» como son Estudiantes y Manresa, se hallarán al fin de esta primera fase en posiciones sorprendentemente bajas. En el cuadro manresano, que atravesó una crisis de cierta gravedad, parece haberse obrado últimamente una recuperación, pero le será necesario mantener esa tónica durante la segunda vuelta, en apariencia menos difícil, para remontar posiciones y alcanzar la que en justicia corresponde a un equipo de sus reales posibilidades.

Estudiantes, por su parte, cerrará esta primera vuelta con un balance decepcionante: a las tres victorias por siete derrotas que lleva cosechadas hasta el momento bien podría añadirse una derrota más contra el Cotonificio. En la segunda vuelta, con seis partidos en casa —dos de ellos frente al Juventud y Barcelona, y los demás contra equipos de inferior rango jerárquico— tendrán los del Ramiro la posibilidad de remontar.

Hay que destacar la buena línea seguida por el Pineda, situado ahora en la cómoda zona intermedia, a cubieto de riesgos... por ahora. Sus dos victorias consecutivas fuera de casa —Breogán y Valladolid— le han permitido borrar los cuatro negativos que arrastraba. La perspectiva de recibir al Manresa en la próxima jornada asegura a los costeños un tranquilo final de vuelta.

Hospitalet y Basconia han ido superándose a medida que avanzaba la competición. El empate ante el Juventud y la victoria en Manresa valieron a los ribereños tres puntos de gran valor; tres puntos que pocos equipos de los de su condición podrán ganar. Y el Basconia, que tuvo un comienzo terrorífico —derrota en casa ante el Dico's y enfrentamientos sucesivos contra Barcelona, Madrid y Juventud— pudo levantar cabeza finalmente para lograr cinco victorias en seis partidos. Y ahí está, en quinto lugar, limpio de negativos.

A Valladolid y Breogán, en las últimas posiciones, les está tocando bailar con la más fea. La amenaza del descenso la sienten ya muy próxima.

M. E.

resumen

	Jornada 10	TOTAL
Partidos celebrados	5	60
Victorias en campo propio	4	40
Victorias en campo ajeno	2	19
Empates	—	1
Puntos marcados	1.071	10.634
Puntos marcados en campo propio	554	5.601
Puntos marcados por visitantes	517	5.033
Canastas	437	4.261
Tiros libres transformados	197	2.072
Tiros libres lanzados	283	2.929
Faltas personales	263	2.644
Faltas técnicas	2	26
Jugadores eliminados por 5 F. P.	13	154

equipos y anotadores

BARCELONA, 989. Guyette, 319. Flores, 145; Escorial, 133; M. A. Estrada, 89; De la Cruz, 85; Epi 70; Ansa, 55; Carmichael, 38; G. Estrada, 29; López Abril, 14; Solozábal, 11; Epi II, 2.

BREOGAN, 765. Fullarton, 291; Alfredo Pérez, 205; Salinas, 58; Sevilla, 51; Llobet 44; Aguado, 43; Elies, 34; Sánchez, 18; Lete, 16; Miol, 5.

COTONIFICIO, 866. Gerald, 245; Héctor, 159; Mendiburu, 111; Pascual, 90; Ametllar, 80; Costa, 72; Oleart, 41; Sada, 40; Peray, 24; Cuesta, 4.

DICO'S, 855. Russell, 300; Pérez, 110; Ubarrechena, 107; Aspiazu, 93; Motos, 78; Zabaleta, 63; Bermejo, 48; Yurramendi, 34; Aramburu, 19; Clavero, 3.

ESTUDIANTES, 867. Gregg, 266; Gonzalo Sagi Vela, 177; J. L. Sagi Vela 93; Gil 79; M. García, 72; Pinedo, 53; López Rodríguez, 46; Beltrán, 41; Soriano, 24; Cambronero, 11; Daniel 5.

HOSPITALET, 854. Prince, 268; Guimerá 125; Molina, 109; Farelo, 103; Creus, 83; Mayo, 65; Ortega, 51; Casasayas, 26; Jofresa, 20; Ruiz, 4.

JUVENTUD, 966. Filbá, 211; Santillana 183; Costello 165; Bosch, 128; Margall, 124; Fernández, 111; Mulá, 20; Cairó, 12; J. M. Ferrer, 12.

REAL MADRID, 1080. Walter, 262; Brabender, 240; Cristóbal, 142; Prada, 92; Corbalán, 78; Iturriaga, 54; Ruilán, 52; Prada, 49; Ramos, 39; Paniagua, 26; Cabrera, 27; Romay, 22.

MANRESA 851. Johnson, 233; Iradier, 209; Viñas 109; Martínez, 99; Pascual, 93; Salamé, 45; Sagarra, 33; Mesas, 30.

PINEDA, 869. Elmer, 247; Alcañiz, 195; Mora, 170; Rabasas, 78; Carod, 61; Dávila 41; Melero, 37; Pérez, 30; Marré, 5; Navarro, 4.

VALLADOLID, 768. Hodge, 192; Puente, 175; Martín, 117; Seara, 76; Beltrán, 69; Lafuente, 57; Fernández, 34; López Valles, 25; Prado, 11; Callejo, 8; Martínez, 4.

BASCONIA, 904. Howland, 258; Luquero 195; Pinedo, 158; Querejeta, 115; Capetillo, 77; Junguitu, 62; Segurola, 18; Garayalde, 10; Cengotita, 7; Giménez, 4.

la "élite" de los encestadores

		Puntos	Partidos	Promedio
1.	GUYETTE (Barcelona)	319	10	31,9
2.	RUSSELL (Dico's)	300	10	30
3.	FULLARTON (Breogán)	291	10	29,1
4.	PRINCE (Hospitalet)	268	10	26,8
5.	GREGG (Estudiantes)	266	10	26,6
6.	WALTER (Real Madrid)	262	10	26,2
7.	HOWLAND (Basconia)	258	10	25,8
8.	ELMER (Pineda)	247	10	24,7
9.	GERALD (Cotonificio)	245	10	24,5
10.	BRABENDER (Real Madrid)	240	10	24

la competición traducida en cifras

EQUIPOS:	Partidos	PUNTOS F	PUNTOS C	Canastas	TIROS LIBRES Log.	TIROS LIBRES Lanz	TIROS LIBRES %	PROMEDIOS Ataque	PROMEDIOS Defª	PROMEDIOS Difª	F.P.	F.T.	Eliminados
BARCELONA	10	989	810	396	200	262	76,3	98,9	81	17,9	205	2	12
REAL MADRID	10	1080	814	455	170	223	76,2	108	81,4	26,6	215	-	8
JUVENTUD	10	966	789	386	194	248	78,2	96,6	78,9	17,7	178	3	11
DICO'S	10	855	854	363	129	209	61,7	85,5	85,4	0,1	202	5	6
BASCONIA	10	904	928	354	196	257	76,2	90,4	92,8	-2,4	207	-	12
HOSPITALET	10	854	899	324	206	300	68,6	85,4	89,9	-4,5	247	2	16
PINEDA	10	869	864	360	149	233	63,9	86,9	86,4	-0,5	190	3	10
COTONIFICIO	10	866	871	363	140	200	70	86,6	87,1	-0,5	251	3	13
MANRESA	10	851	898	326	199	290	68,6	85,1	89,8	-4,7	251	2	20
ESTUDIANTES	10	867	921	340	187	254	73,6	86,7	92,1	-5,4	224	3	10
VALLADOLID	10	868	974	300	168	265	63,4	86,8	97,4	-11,6	204	2	8
BREOGAN	10	765	1012	314	134	176	76,1	76,5	101,2	-24,7	225	1	18

100-70: El Manresa se impuso con facilidad al Breogán

Manresa, 19. (De nuestro corresponsal, VILA.) — MANRESA: 100 (43). 38 canastas de 64 intentos. 24 conseguidos de 31 tiros libres ensayados, 8 adicionales. 19 faltas personales. Ningún eliminado. Anotadores: Martínez (16), Johnson (19), Pascual (13), Iradier (39), Segarra (5). (Cinco inicial) Viñas (4), Salamé (2) y Mesas (2).

BREOGAN: 70 (28). 32 canastas de 68 intentos. 6 de 6 tiros libres ensayados. 28 faltas personales. Un eliminado: Alfredo Pérez (38 minutos). Anotadores: Lete (2), Fullarton (32), Alfredo Pérez (6), Elíes (4), Salinas (14). (Cinco inicial) Miol (6), Llobet (2), Sevilla (4).

Sin extraordinaria brillantez el Manresa consiguió por primera vez en esta temporada alcanzar la cota de los cien puntos frente al colista, Breogán, al que superaron netamente en juego y efectividad.

Los 30 puntos de diferencia que señaló el marcador al final de la contienda fue la justa consecuencia de una superioridad manifiesta, aunque las excelencias del juego no alcanzaron la cima deseada, pues en varios momentos se jugó con excesiva lentitud y sin precisión, a ello se debió que los gallegos mantuvieran en todo momento una desventaja discreta.

Durante la primera parte imperó una absoluta monotonía, aunque finalizó con 15 puntos de ventaja para los manresanos, más bien fruto de destellos e inspiración personal.

En la segunda parte mejoró bastante la calidad del juego, sobre todo relucieron unas verdaderas ganas de agradar por parte de los locales. En los 10 primeros minutos de este período ofrecieron lo mejor de su actuación, dejando constancia de lo que podrían rendir con una mayor acoplación.

También en este período los gallegos mostraron un superios poder de penetración y aciertos encestadores, que recayeron en mayor parte en Fullarton, que fue de largo el mejor jugador de un cuadro entusiasta y batallador que no se entregó en ningún momento. Por el bando manresano el más efectivo fue Iradier, siguiendole en orden de aciertos Segarra y Martínez.

Cuidaron del arbitraje los catalanes Mercé y Martínez Alabau con varios errores de interpretación.

EL BARCELONA DE LAZIC, UN BLOQUE

Por si no le hubiese bastado al Barcelona su rutilante triunfo sobre el Real Madrid para dar fe de la legitimidad de sus aspiraciones al título, ocho días más tarde, en otro «match-test» tan erizado de dificultades o más que aquel del «Palau», el disputado el sábado en Badalona frente al Juventud, nos dio el cuadro azulgrana una plena ratificación de sus posibilidades.

A la luz de estos dos éxitos aparece la imagen de un Barcelona radicalmente transformado y obviamente mejorado con respecto al de la última temporada. La incorporación de dos valores tan sólidos como Víctor Escorial, en estos momentos el número uno, de largo, de los bases españoles, y Miguel Angel Estrada, al que hay que asignar idéntica primacía entre los pívots del país, ha sido factor de acusada influencia en esa mejora de nivel que está demostrando el cuadro barcelonista.

Pero no creemos que esa mejora se deba exclusivamente a ese doble fichaje. La eclosión de un Guyette que, aunque tardíamente, está confirmando, y aun, superando, las referencias de que vino aureolado, es también otro factor que ha pesado de modo claro, aunque, todo hay que decirlo, en esa deslumbrante consagración del rubio americano tiene que ver, y no poco, el propio Estrada, quien, cubriendo con singular eficacia el puesto de pívot, hace posible que Guyette se mueva en los dominios propios de un alero-pívot, que son los que mejor se adaptan a su estilo y a sus facultades. De ahí, pues, que el fichaje de Estrada resultase beneficioso por partida doble: al tiempo que se cubría, de forma inmejorable, el puesto de pívot, se lograba, de rechazo, que Guyette pudiese desenvolverse en la parcela que le es habitual, con la consabida y bien probada ganancia en su rendimiento.

A esa superación del cuadro azulgrana a que venimos refiriéndonos no es ajena, tampoco, a nuestro juicio, la dirección del equipo, encomendada esta temporada, como es sabido, al yugoslavo Todor Lazic. Aunque adscrito, dicen, a la escuela de Ranko Zeravica, sus métodos difieren bastante en algunos puntos. Lazic, según se está viendo, es poco amigo de los cambios. El cinco inicial, que en esta Liga viene siendo habitualmente el formado por Escorial, Flores, De la Cruz, Guyette y Miguel Angel Estrada, permanece invariable hasta que una razón de peso impone los relevos. La teoría, a simple vista, es lógica: si el equipo rinde, no hay por qué tocarlo. Y si no rinde, los jugadores que lo integran, de una bien probada calidad, bien merecen que se les abra un margen de confianza en lugar de poner otro en su sitio, lo que, en muchos casos, es causa de más o menor disimulado resquemor.

Todor Lazic ha logrado, por de pronto, que todos sepamos cuál es la formación titular del Barcelona. Resulta, por ello, que hay cinco jugadores de la plantilla que se saben titulares y que, por sentirse depositarios de la confianza del entrenador, juegan con una moral firmísima, sin la nociva preocupación de ser llevados al banquillo al menor fallo. En esto, evidentemente, Todor Lazic no se parece en nada a Zeravica, tan amigo de mover el banco. Lazic, repetimos, no lo mueve más que en casos extremos, y cuando lo hizo resultó que el suplente se alzó a la misma altura del titular, casos de Gregorio Estrada y Carmichael, frente al Juventud, y de López Abril y Ansa en el partido contra el Madrid.

Recordemos que en las más brillantes etapas del Real Madrid, cuando de él cuidaba Pedro Ferrándiz, ocurría algo parecido. El equipo blanco lo formaba un quinteto poco menos que inamovible, con unos eternos reservistas —Cristóbal, Paniagua, Ramos— a quienes las largas permanencias en el banquillo no les impedía hallarse siempre en condiciones de dar un óptimo rendimiento.

El Barcelona, resumiendo, ofrece hoy la imagen de un bloque homogéneo, que se desenvuelve con fluidez, sobre unos esquemas fáciles y con un bien equilibrado balance defensa-ataque. Aquel inocuo «juego libre» preconizado por Zeravica —tal vez porque con un Iradier en el equipo no era posible hacer otra cosa— ha dado paso a ese otro baloncesto vibrante y profundo, del que es posible admirar la difícil facilidad de las obras perfectamente acabadas.

Manuel ESPIN

LIGA NACIONAL FEMENINA

Celta - Mataró	71—46
Creff - Hispalense	100—48
Evax - Alcoy	91—27
Tabacalera - Hispano	53—51
Lérida - L'Oreal	73—70
S. Sebastián - Tenerife	70—67

CLASIFICACION

Celta	9	9	0	0	713	423	18
Evax	8	8	0	1	712	422	16
Mataró	9	6	0	3	607	504	12
L'Oreal	9	5	0	4	577	573	10
Creff	9	5	0	4	644	577	10
S. Sebast.	9	5	0	4	565	613	10
Hispano	9	4	0	5	597	540	8
Lérida	9	4	0	5	510	607	8
Tenerife	9	4	0	5	500	539	8
Tabacalera	9	3	0	6	429	535	6
E. Alcoy	9	1	0	8	405	632	2
Hispalense	9	1	0	8	435	130	2

La Liga Nacional de Baloncesto Femenino está en las postrimerías de su primera vuelta. Con la clasificación en la mano todo parece indicar que el trío que va en cabeza de la clasificación: Celta, Evax y Mataró podrán poner su punto final a esta ronda como destacados de invierno.

Así, pues, el favorito Celta, ratificó posturas esta jornada. Ganó al Mataró sobradamente, una victoria que deja al cinco costeño un tanto rezagado en cuanto a posibilidades de título e incluso del segundo puesto.

Para Evax fue fácil. Se impuso al equipo de Alcoy por más de sesenta puntos de margen, un resultado abultado que le confirma sus aspiraciones en el «tandem» de grandes.

M. C. HERNANDEZ

RESULTADOS

Juventud - Barcelona	83—92
Hospitalet - Estudiantes	93—87
Real Madrid - Dico's	105—84
Valladolid - Pineda	70—94
Basconia - Cotonificio	103—90
Manresa - Breogán	100—70

CLASIFICACION

Barcelona	10	10	0	0	989	810	20 + 10
Real Madrid	10	9	0	1	1080	814	18 + 8
Juventud	10	7	1	2	966	798	15 + 5
Dico's	10	6	0	4	855	854	12 + 2
Basconia	10	5	0	5	904	926	10
Hospitalet	10	4	1	5	854	899	9 — 1
Pineda	10	4	0	6	869	864	8
Cotonificio	10	4	0	6	866	871	8 — 2
Manresa	10	4	0	6	851	898	8 — 4
Estudiantes	10	3	0	7	867	921	6 — 4
Valladolid	10	2	0	8	768	974	4 — 6
Breogán	10	1	0	9	765	1012	2 — 10

Segunda División

EL GRANOLLERS, LANZADO

RESULTADOS

Obradoiro - La Salle	78—72
Vallehermoso - Mollet	102—82
Helios - Liria	110—84
Granollers - Aguilas	98—77
Castellar - C.A.U.	96—74
Mataró - Miraflores	132—84
Caja Rural - Bosco	88—56

CLASIFICACION

Granollers	10	9	0	1	930	805	18 + 8
Mataró	10	7	0	3	985	853	14 + 4
Obradoiro	11	7	0	4	937	904	14 + 2
Vallehermoso	11	7	0	4	935	967	14 + 2
Caja Rural	10	6	1	3	761	724	13 + 3
Aguilas	10	6	0	4	880	835	12 + 2
Liria	10	5	0	5	841	852	10
Náutico	10	4	1	5	843	854	9 — 1
La Salle	10	4	0	6	810	841	8 — 2
Mollet	10	5	0	5	880	898	8 — 2
Miraflores	11	4	0	7	945	944	8 — 2
Helios	10	4	0	6	1120	916	8 — 2
Bosco	11	3	0	8	879	962	6 — 4
C.A.U.	10	3	0	7	840	906	6 — 4
Castellar	10	3	0	7	831	881	6 — 4

MATARO, 132 - MIRAFLORES, 83

Mataró **(De nuestro corresponsal, FERRER.)** — Tal como se desarrollaron los diez primeros minutos de partido nadie podía saber con certeza cuál sería el desenlace final, porque el equipo visitante con un juego muy agresivo lograba mantener cierta ventaja en el marcador. Así a los 13 minutos el tanteo era de 29-32 favorable al Miraflores, pero antes de finalizar los primeros 20 minutos el Mataró ya dominaba por 51-44.

El partido fue duro y ocho jugadores, cuatro de cada equipo, tuvieron que abandonar la pista por cinco personales.

MATARO. — Fábregas (9), Spa (9), Jack (55), Losmozos (15), Torruella (2), Monje (3), De Miguel (3), Cobián (12) y Soler (24).

MIRAFLORES. — Nogales (2), Pozo (8), Alonso (20), Stowers (38), Gómez (4), Gallart (—), Nogués (—), Siller (—), Canadé (7) y Gutiérrez (4).

CASTELLAR, 96 - C.A.U., 74

Castellar. **(De nuestro colaborador, DOMINGO LUQUE.)** El equipo local jugó un excelente partido ante el siempre incómodo cuadro asturiano. La primera parte transcurrió dentro de unos cauces de igualdad, pero el Castellar no estaba jugando a tope, por ello los visitantes albergaban algunas posibilidades de triunfo, dado que las desventajas registradas en el marcador eran de dos y cuatro puntos.

CASTELLAR. — Balague (—), Horta (4), Beechum (40), Grau (10), Baqué (20), Sánchez (9), Colomé (10) y Pons (2).

C.A.U. — Choya (9), Ader (6), Domínguez (4), Conde (2), Gutiérrez (9), Montoro (4), Armet (29), Rozas (2) y Jiménez (9).

GRANOLLERS, 98 - AGUILAS, 77

Granollers. **(De nuestro corresponsal, VIÑALS.)** — La primera parte transcurrió muy nivelada, ya que ninguno de los dos conjuntos pudi imponerse con la suficiente claridad sobre su rival.

El marcador fue reflejando pequeñas diferencias entre unos y otros para llegar al final de los primeros 20 minutos con una ventaja local de 49-38.

Los vallesanos jugaron durante esta primera parte demasiado nerviosos y no acertaron en los lanzamientos a media distancia.

Pero en la segunda mitad la decoración cambió por completo, ya que los pupilos de Sanjuán salieron decididos a inclinar la balanza a su favor. Su juego ganó en rapidez y Puigventós comenzó a mover el equipo con soltura, para que Willies aprovechara para anotarse 27 puntos.

GRANOLLERS. — Puigventós (22), Delgado (10), Willies (27), Vila (10), Margall (16), Góngora (2), Udaeta (2) y Rodri (11).

AGUILAS. — Arza (2), Arregui (2), Galarreta (6), Garcés (12), Sarria (3), Rush (32), Arragastegui (18) y Moreno (2).

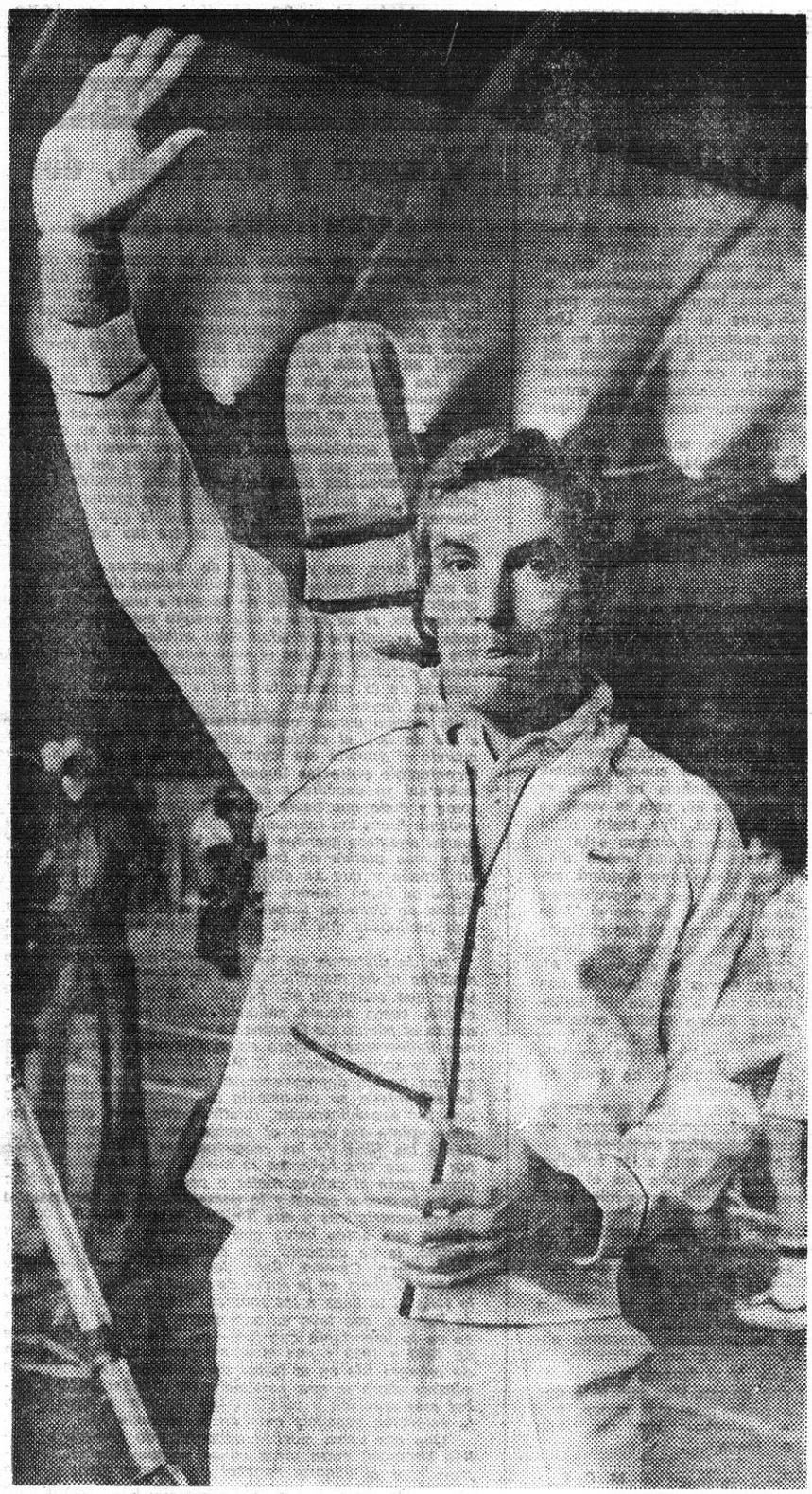

EL ADIOS DE JOAN

Pocos tenistas han conseguido, como Juan Gisbert, establecer tantas corrientes emocionales y humanas con el público. Ayer, el veterano jugador de 34 años, después de 15 de figurar en los primeros puestos de nuestro tenis, le dijo adiós a la competición activa. No estuvo solo. La vieja guardia de los éxitos memorables (Santana, Gimeno, Arilla, Couder), nuestro indiscutible número 1 del momento, Orantes y rivales de élite como Kodes y Nastase, se dieron cita en el Palacio de los Deportes para contribuir al éxito del homenaje. Y se dio cita también a a afición, esa afición que hizo Gisbert, el tenista de Barcelona. Joan se despidió en olor de multitud y, sobre todo, en olor de emocionada cordialidad y simpatía. La ovación que restalló en los graderíos cuando la última pelota dio el triunfo a Orantes-Gisbert sobre Nastase-Kodes, en un encuentro deliciosamente amistoso, fue todo un símbolo... (Foto Nicolás G.

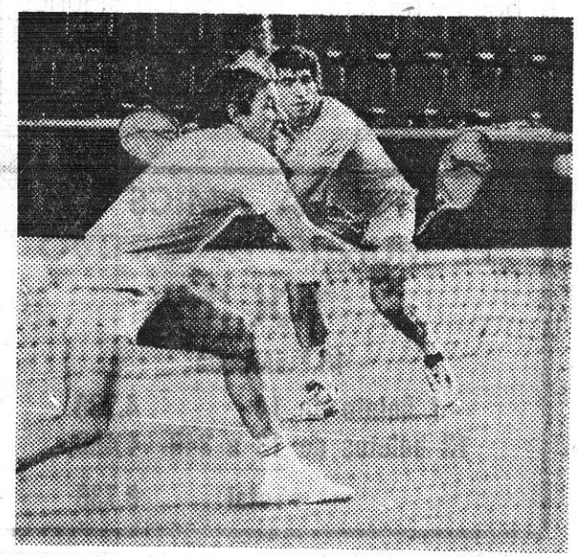

El Mundo Deportivo

FUNDADO EN 1906

10 PTS.

Año LXXI — Número 16.558
Barcelona, miércoles, 22 de diciembre de 1976

OJD DIFUSIÓN CONTROLADA

Por conducción urgente se incrementa el precio de este ejemplar en 1 peseta en Baleares, Canarias, Madrid, Sevilla, San Sebastián, Málaga, Valladolid, El Ferrol, Almería, Santander, Valencia, Gijón, Oviedo; Granada, Salamanca, Alicante, Ceuta, Tánger, Elche, Lorca y Pamplona

rebotes

Los duelos, con buenas taquillas, son menos

Si la experiencia no nos recordase lo expuesto que resultó siempre vender la piel del oso antes de cazarlo, ahora mismo les recomendaríamos a los hinchas barcelonista que empiecen a ensayar, a coro, el alirón para cuando sea el «Barça» campeón...

Las cosas parece tenerlas el equipo de Lazic pero que muy bien para desbancar, de una vez, a ese Madrid que tan pesado ha llegado a ponerse ganando títulos. No hay que creer, naturalmente, que los azulgrana pierdan ningún partido contra los equipos que están del cuarto lugar para abajo. De los de arriba, les ha ganado ya a los dos, Madrid y Juventud. A éste, incluso lo ha ganado a domicilio. Todo dependerá, casi con toda seguridad, del partido de la segunda vuelta, contra el Madrid. Si consigue conservar parte del botín de 19 puntos que se llevó del choque de ida, ya está.

El título, hacia el «Palau».

Que ya sería hora, caramba.

* * *

Los del Juventud ya no se hacen ilusiones. El tercer puesto parecen tenerlo asegurado un año más. Los de la oposición, que también la hay, no faltaría más, se preguntan qué falta hacía un jugador americano si en fin de cuentas el equipo iba a tener que conformarse con la misma clasificación que obtenía cuando el club podía presumir de ser, por la pureza autóctona de su equipo, el Athletic de Bilbao del baloncesto español.

* * *

La derrota sufrida ante el Barcelona y, con ella, la renuncia, casi total, a toda aspiración referida al título, fue aceptada con ejemplar resignación. Se perdió porque enfrente hubo un equipo superior, eso fue todo. Y además, perdió la «Penya» con toda dignidad, después de haber luchado sus jugadores como jabatos. Las derrotas, así, resultan más llevaderas. Especialmente, para el tesorero del club, que por la noche se pasó no se sabe cuántas horas contando billetes. En este partido del año, el Juventud había hecho la taquilla del siglo.

Y ya se sabe que los duelos, con pan son menos.

* * *

En adelante, cada partido será para el «Barça» una final, o poco menos. Ya no habrá para él enemigos facilones, resignados a dejarse apalizar. No. Todos irán firmemente dispuestos a ganarle, con lo que considerarán que en esta Liga ya han hecho lo que tenían que hacer.

Suponemos que los expertos en mentalización ya habrán metido, y bien metido, en la cabeza de los jugadores la idea de que a partir de ahora no deben confiarse lo más mínimo ni ante el mismísimo Breogán. Que recuerden lo que le pasó al Juventud en Hospitalet y en San Sebastián.

* * *

El Manresa, como diríamos en vernáculo, empieza a «treure faves d'olla». El domingo deleitó a la concurrencia del Congost jugando bien y marcando cien puntos.

Jesús Iradier lleva dos partidos marcando más de treinta puntos. 39, el domingo pasado. Normal, normalísimo, en un jugador que pelota que le cae pelota que sale disparada hacia el aro...

Lo que ya no es tan normal es que Johnson, que antes se hinchaba de hacer puntos, lleve tres partidos sin llegar a la veintena.

* * *

Si usásemos boina, como esas que llevan los jugadores del Dico's, de San Sebastián, no tendríamos el menor inconveniente en quitárnosla delante del equipo guipuzcoano en señal de admiración por su brillante trayectoria en la Liga.

José Antonio Gasca está que no cabe en sí de gozo por lo bien que le hacen quedar sus muchachos.

El día 9 podremos ver a ese equipo enfrentado al Barcelona. Y el público del «Palau» podrá presenciar el numerito de la entrada de los jugadores del Dico's luciendo sobre sus cabezas la ancha y típica boina vasca. Si el ejemplo cunde y a los demás clubs les da por cultivar ese tipismo, ya estamos viendo a los jugadores del Barcelona tocados con la vistosa barretina. Para cuando llegue ese momento, vaya por anticipado nuestro sincero aplauso de aprobación.

Lo que no creemos poder llegar a ver, por mucho que se extienda esa moda, es a los jugadores del Real Madrid con bombín...

DUNK

Manteniendo el puesto y la imagen

SEGURA DE LUNA, PRESIDENTE DE LA F. E. B.

Madrid, 21. (Alfil.) — La Delegación Nacional de Educación Física y Deportes ha designado presidente de la Federación Española de Baloncesto a Ernesto Segura de Luna, único candidato presentado que ha sido propuesto por el ochenta y siete por ciento del censo electoral.

En consecuencia cesa el presidente en funciones, Antonio Abad Martínez.

Ernesto Segura de Luna propondrá a la Delegación Nacional de Educación Física y Deportes el nombramiento de los miembros que, de conformidad con el artículo 39 del estatuto orgánico, formarán parte de la Junta Directiva de la Federación Española, juntamente con los representantes de Federaciones Provinciales, Clubs de Primera, Segunda y Tercera División y demás estamentos deportivos.

SEGUNDA DIVISION

El Mataró exultante, 132 puntos al Miraflores

Tras la disputa de la undécima jornada, el Granollers y Mataró han fortalecido sus posiciones, ya que tanto el líder como el segundo clasificado apuntalaron firmemente sus aspiraciones de cara a los puestos de ascenso.

Los vallesanos obtuvieron una clara y convincente victoria ante el Aguilas, sin duda alguna demostraron que es el conjunto más completo de la categoría y que ninguno le puede hacer sombra.

Los bilbaínos cayeron derrotados por la holgada diferencia de 22 puntos; ello indica que un «cinco» experimentado como el norteño no pudo minimizar en nada la supremacía del cuadro local.

Nos tememos que ninguno de los equipos situados en la parte alta de la tabla doiro Vallehermoso y el mismo Mataró— no podrán frenar el «boomerance» arrollador del conjunto que dirige Vicente Sanjuán.

Quizás el rival más cualificado para desbancarle de su pedestal era el Aguilas, pero el pasado domingo los vallesanos dieron buena cuenta de su debilidad para acceder a tan privilegiada posición.

En un segundo plano, pero demostrando que tiene opción para ocupar una plaza de ascenso, se encuentran los mataronenses. Su marcha en la actual competición es muy irregular, ya que de una victoria deslumbrante pueden pasar a sufrir la derrota más incomprensible. Sin embargo, el domingo apabulló al Miraflores al conseguir endosarle 132 puntos.

Este tanteo de «escándalo» es una evidente muestra de lo escrito en el anterior párrafo, ya que en la próxima jornada, 9 de enero, visitará la pista de C.A.U. y entonces puede confirmarse plenamente el simple anatema esbozado.

La zona baja de la clasificación está tomando un cariz dramático, porque hay tres equipos —Bosco, C.A.U. y Castellar— empatados a seis puntos y cuatro negativos. Por encima de ellos están situados otros tres equipos —Helios, Miraflores y Mollet— con ocho puntos. Evidentemente, estas mismas diferencias animan el cotarro. Existe mucha igualdad entre la mayoría de los conjuntos y solamente el Granollers destaca por encima de todos ellos.

J. M. FERNANDEZ

Miguel Angel Estrada, tres semanas indisponible

La torcedura de tobillo sufrida por Miguel Angel Estrada durante el partido Juventud-Barcelona no ha revestido la importancia que en un principio se temió. El reconocimiento médico, efectuado el lunes por el doctor Miguel Albanell, de los Servicios del Club de Fútbol Barcelona, permitió comprobar que se trataba de una «ligera ruptura de ligamentos del tobillo izquierdo» —éste ha sido el diagnóstico—. Al tobillo dañado le fue aplicado un vendaje compresivo que le será quitado el viernes para, por medio de un nuevo reconocimiento observar el curso que sigue la lesión. De momento, queda descartada la solución del escayolado y se estima que Estrada deberá permanecer inactivo por espacio de tres semanas.

LA LIGA DE LA N. B. A.

Domingo

Washington, 99; Buffalo, 88 (Hayes, 37, Dantley, 29).

Golden St. 117; Filadelfia, 114 (Barry 34, Collins,22, Erving, 14).

Milwaukee, 126; NY Nets, 110 (Dandridge 36, Bridgeman 20, Jones 20).

Detroit, 113; Indiana, 104 (Porter 26, Lanier 23, Knight 29, Hillman 27. Marvin Barnes marcó 10 de sus 12 puntos en los cinco últimos minutos).

NY Knicks, 123; Boston, 109 (Frazier 32, Haywood 28, Scott 26).

Chicago, 103; Atlanta, 101 (Hohnson 26, Holland 20, Kenon 22. El Chicago ganó con un palmeo de Gilmore en el último segundo).

Atlanta, 113; N. Orleans, 109 (Henderson 22. Hudson 20, Maravich 30).

Lunes

Filadelfia, 97; Indiana, 93 (Erving 23, Roundfield 33, Bibby 19).

Boston, 117; Atlanta, 110 (Scott 24, Havlicek 22. Hudson 24, Drew 23).

Golden St., 115; Washington, 110 (Wilkes 24, Smith 22, Bing 31).

NY Knicks, 115; Cleveland, 113 (Haywood 35, McAdoo 26, Cleamons 25).

Kansas, 90ú Phoenix, 89 (Boone 27, Washington 19. Sobers 21).

Denver, 111; Chicago, 106 (Thompson 32, Jones 22, Johnson 29).

Los Angeles, 115; Portland, 111 (Jabbar 35, Russell 20, Walton 28, Lucas 26).

N. Orleans, 110; Houston, 106 (Maravich 36, Murphy 24, Lucas 21).

CON ELLOS SE ARMO EL ESCANDALO

La tregua futbolística navideña está amenizada por dos casos que han provocado no poco escándalo. El primero es el fuerte y escabroso duelo verbal sostenido por Heriberto Herrero y su defensa Carrete en el último entrenamiento prevacacional del Valencia. El segundo está representado por las duras declaraciones de Lucien Muller, el entrenador del Zaragoza, sancionado por cuatro partidos, y que se reitera en su afirmación de que el árbitro señor Orrantía «no tuvo vergüenza» al expulsar a su jugador Juanjo en el partido del pasado domingo en el Estadio Calderón. Esperamos que estos días de paz sirvan para calmar los ánimos y para que la ira que envuelve ciertas situaciones dé paso al perdón y a la generosidad

El Mundo Deportivo

FUNDADO EN 1906

15 Pts.

Año LXXI — Número 16.559
Barcelona, jueves, 23
de diciembre de 1976

OJD DIFUSIÓN · PUBLICACIONES

El aumento de precio de CINCO PESETAS sobre el usual se destina en su totalidad a cumplimentar la «Percepción extraordinaria» que, para el vendedor profesional de Prensa, establece expresamente el artículo 15 de las Normas reguladoras correspondientes. (Orden del Ministerio de Trabajo de 22 de abril de 1972.)

balonmano

Pagoaga, baja por un mes; Andreu, definitiva

ACABO LA CONCENTRACION

Como es sabido, desde el pasado lunes, hasta ayer miércoles, permanecieron concentrados en Barcelona los componentes de las selecciones junior y absoluta de nuestro país. Aprovechando el parón liguero motivado por las fiestas navideñas ambos combinados, y de manera conjunta, estuvieron en sesiones de mañana y tarde ensayando nuevos esquemas tácticos planteados por sus entrenadores Roncero y Roca.

Desde que se hiciera cargo de la selección Antonio Roncero ha demostrado tener especial interés en reunir el mayor número de ocasiones posible a los miembros del combinado absoluto con el fin de crear un ambiente de compañerismo y a la vez de autodisciplina entre los seleccionados tan importante para cumplir los objetivos en un principio trazados.

La lista de jugadores que debían acudir a la cita de Barcelona sumaban veintiuno en total. Sin embargo, la sorpresa fue mayúscula cuando el pasado domingo por la noche en un hotel cercano a la ciudad se encontraban tan sólo diez jugadores de los veintiuno reclamados. Entre los ausentes se encontraban Perramón, Beunza, Cecilio, Albisu, Cascallana, Rochel y Cerveró aunque el valenciano más tarde se añadiría al resto de convocados. Las causas de su ausencia quedaron rápidamente expuestas: Perramón, por contraer matrimonio; Beunza por problemas laborales; Cascallana, por no obtener el permiso militar; Albisu, por exámenes, y para terminar, Pagoaga, lesionado de gravedad el pasado domingo en partido de Liga que será baja durante un mes. La más sorprendente de las ausencias fue la de Andreu, máxime cuando el seleccionador español había manifestado que era un hombre imprescindible en el actual esquema del combinado.

No obstante, el propio seleccionador nos aclararía que su ausencia quedaba justificada puesto que el jugador por una serie de problemas laborales no sólo dejaría de acudir a la ciudad barcelonesa sino que quedaba voluntariamente descartado, al menos hasta pasado el Campeonato Mundial. Esta baja repercutirá en el nuevo planteamiento táctico de España. Cuando ya se había puesto en práctica la dualidad Goyo - Andreu, intercambiando en defensa yataque, resulta que de golpe todo se viene abajo teniendo que pensar ya en un nuevo hombre para ocupar la plaza del valenciano. Aunque nada está decidido y el propio preparador nacional se mantiene en el mutismo creemos que es casi seguro que el sustituto será José Manuel Taure, quien sería de nuevo repescado tras una ausencia bastante prolongada.

Tres días de trabajo que como dirían Roncero y Roca para los intereses de la senior y junior han sido positivos. Tiempo tendremos para analizar todo esto con más calma.

R. M.

Duras sanciones

EL TEUCRO, MULTADO CON 15.000 PESETAS Y DOS DE SUS JUGADORES, SUSPENDIDOS

Madrid, 22. (Alfil.) — El Comité Nacional de Competición de la Federación Española de Balonmano ha adoptado, entre otros, los siguientes acuerdos:

DIVISION DE HONOR

San Antonio-Academia Octavio. — Abrir informaciones sobre la ausencia del anotador y cronometrador en este encuentro.

Teucro-Barcelona. — Sancionar al jugador del Teucro, Bozidar, con la suspensión de cuatro partidos oficiales, por dirigirse al árbitro con ademanes de agredirle. Se ha tenido en cuenta, como atenuante, el arrepentimiento manifestado por el jugador durante el descanso, en el vestuario arbitral.

Sancionar al jugador del Teucro, Antonio García Tejeiro, con la suspensión de dos partidos oficiales, por su ostensible incorrección de palabra con los árbitros.

Sancionar al Teucro con la multa de quince mil pesetas, por las agresiones de los espectadores a los árbitros del encuentro, tanto al finalizar la primera parte como al término del mismo.

Se advierte al Club Teucro que, al repetirse hechos de análoga naturaleza, será clausurado el campo. Por otra parte, el Club Teucro deberá tomar las medidas necesarias antes del primer encuentro que organice en el Pabellón Municipal de Deportes, para que el vestuario arbitral quede cerrado e incomunicado por su parte superior.

Se acuerda expresar el agradecimiento del Comité Nacional de Competición a la colaboración y ayuda prestadas por la fuerza pública en defensa de los árbitros.

baloncesto

El Trofeo del Real Madrid, regalo de Navidad

La Universidad de Tennesse, gran atracción

Como todos los años, el Real Madrid va a ofrecer a los aficionados españoles el ya clásico regalo navideño de su torneo internacional, con el que la tregua que en estas entrañables fechas observan las competiciones oficiales, queda inmejorablemente cubierta.

El Torneo de Navidad, ya firmemente enraizado en el cuadro de torneos de nuestro baloncesto y, sin discusión, uno de los más importantes y prestigiosos de cuantos gozan del reconocimiento oficial de la FIBA, ha sido para nosotros como un brillante escaparate desde el que nos han sido mostrados algunos de los más famosos equipos del basket USA, así como otros no menos reputados conjuntos de América y Europa. El recuerdo de aquellas maravillosas exhibiciones del equipo de la Universidad de North Carolina del año 1971, repetidas, con otros jugadores, en 1974, permanece fresco todavía en la mente de cuantos tuvimos la grata oportunidad de contemplar la calidad de tan valioso conjunto y, al mismo tiempo, de extasiarnos ante la soberana clase de los jugadores. Bob Macadou que, más tarde, se erigía en una de las más refulgentes estrellas del basket profesional americano. A esa misma Universidad, en su formación de 1974, pertenecían, igualmente, otros dos fenómenos que darían igualmente el salto a la gran fama: el base Phil Ford, estrella del equipo olímpico de Estados Unidos, y el pivot Kuptchak, que formó en el conjunto que representó a Estados Unidos, en el torneo olímpico de Montreal.

La lista de estrellas rutilantes a las que pudimos admirar gracias a este Torneo de Navidad del Real Madrid —y gracias, naturalmente, al milagro de la televisión—, sería interminable. Nombres de creciente prestigio —por ejemplo, el de Scott Lloyd, el mejor jugador USA de 1975, de la Universidad de Arizona State de los cubanos Urgelles, Chappe, Herrera y tantísimos otros de distintos países y continentes, a cuya lista se unirán este año otros a los que les está reservado un porvenir no menos brillante. En este punto nos referimos concretamente a los componentes de la Universidad de Tennessee, la gran vedette de la edición que mañana se pondrá en marcha. La Universidad de Tennessee, entre cuyas estrellas figura el olímpico Ernie Grunfeld, considerado como el mejor alero del basquet universitario de la temporada última. Sus actuaciones de la Tennesse University en este torneo se presienten, por lo tanto, como un plato fuerte que ningún aficionado español querrá perderse.

El cuadro de participantes del torneo lo integran, junto con el conjunto de la Tennessee University, el Nice C. B., la selección de Africa y, naturalmente, el Real Madrid en calidad de anfitrión. El torneo se jugará, como todos los años, por el sistema de liga, pero en la tercera y última jornada, fijada para el domingo, a las ocho, figurá, como partido de cierre, un Real Madrid - Tennessee que se vislumbra como una final.

Manuel ESPIN

24 diciembre 1976. — 17 horas: Universidad de Tennessee - Nice B. C. 19 horas: Real Madrid - selección de Africa (TV).

25 diciembre 1976. — 17 horas: Selección de Africa - Universidad de Tennessee. 19 horas: Real Madrid - Nice B. C. (TV).

26 diciembre 1976. — 18 horas: Nice B. C. - Selección de Africa. 20'15 horas: Universidad de Tennesse - Real Madrid (TV).

NUEVO RECORD NACIONAL INFANTIL DE NATACION

En la última jornada de los Campeonatos sociales del C. N. Manresa, el joven Manuel Estiarte mejoró el récord nacional infantil de los 200 m. estilos individual con el tiempo de 2 m. 19 s. 1/10.

El récord anterior, en posesión del sabadellense Gerónimo Oliveras, era de 2 m. 19 s. 5/10.

catch

El domingo, en Lérida

INEDITO: ¡Los Peirón, padre e hijo, en relevos!

Lo nunca visto en un ring de combate se anuncia para el domingo próximo a las cinco de la tarde en el Pabellón del Deporte en Lérida. Los Peirón, padre e hijo, pelearán en equipo de lucha por relevos frente a los agresivos The Agresive Devil - El Chepas. Esto es algo tan inédito que el papel va a venderse mucho antes de la hora del comienzo del encuentro, que se augura fenomenal, emotivo y tremendamente disputado.

Junto con éste «doble», el programa que se anuncia rebosa calidad en grado superlativo. Empezará el mismo con Jim Arnal - Bru Mont, seguido de Santhy - Morillo y el Bulldog - San Millán. Luego... ¡el boom!

La gala es extraordinaria, singularmente por el hecho de que los Peirón, ídolos de la afición local, formarán equipo para oponerse en lucha terrible en pelea por relevos, que a buen seguro dejará plenamente satisfecha a la afición.

FRONTON PRINCIPAL PALACIO

HOY JUEVES TARDE Y NOCHE

DOS EXTRAORDINARIAS FUNCIONES

Tarde, a las 4.30, cuarto partido
ARAGON - MIRAPEIX
contra
MONTILLA - ENRIQUE

Noche, a las 10, dos magníficos partidos estelares:
AZCARATE II - FERNAN
contra
EGUIA - BADIOLA
y
LARRINAGA - IRAZABAL
contra
ARTANO - CAREAGA

Además, un interesante preliminar

CASZELY:

"Aspiro a vestir de blanco o azulgrana"

Carlos Caszely, el jugador que confiesa que sólo sabe marcar goles, es de una sinceridad casi brutal en sus palabras. En las declaraciones que publicamos en este número, Caszely afirma envidiar a Ramos por haber fichado por el Barcelona, subraya su aspiración de vestir de blanco o de azulgrana y se queja de que su lesión le haya hecho perder entre doscientas y trescientas mil pesetas en primas. (Foto García Monserrat.)

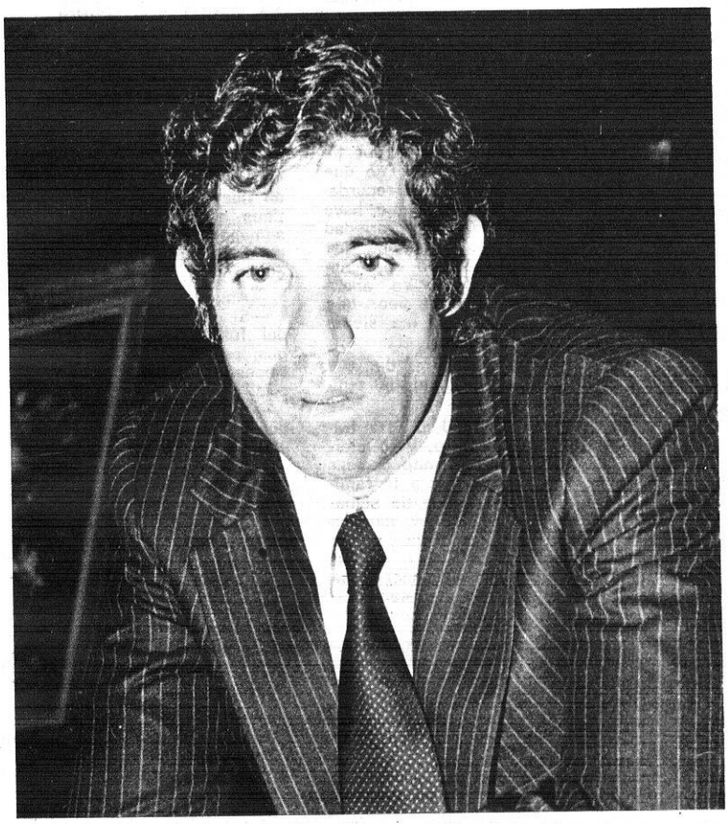

LUIS piensa hacer campeón al Atlético

Luis Aragonés ha estado en la cuerda floja del Atlético pero ha decidido continuar en sus funciones hasta el 30 de junio. Pero, ¿es cierto, como se afirma, que en el seno del club rojiblanco existe una seria crisis? Luis dice que se han exagerado las cosas, que la autoridad nunca ha fallado y que su equipo aún está en la línea de ser campeón, pues aunque reconoce que ahora el Barcelona es el más fuerte «todavía queda mucha tela por cortar».

Michels sigue creyendo que le falta un hombre-gol

El Mundo Deportivo

FUNDADO EN 1906

10 pts.

Año LXXI — Número 16.560
Barcelona, viernes, 24 de diciembre de 1976

OJD

Por conducción urgente se incrementa el precio de este ejemplar en 1 peseta en Baleares, Canarias, Madrid, Sevilla, San Sebastián, Málaga, Valladolid, El Ferrol, Almería, Santander, Valencia, Gijón, Oviedo, Granada, Salamanca, Alicante, Ceuta, Tánger, Elche, Lorca y Pamplona

baloncesto

La buena estrella del Pineda

HERAS: «Nuestra modestia, condicionada por la economía»

Por méritos propios, el Pineda es en estos momentos el equipo de moda de la División de Honor. En las dos últimas jornadas ha conseguido sendas victorias, la primera la obtuvo en Lugo frente al Breogán por 25 puntos de diferencia, la segunda ante el Valladolid por el clarividente tanteo de 70-94.

La marcha del conjunto que dirige Fernando Heras podía calificarse de un tanto irregular, porque en su pista ha sufrido severas derrotas, aunque es disculpable, ya que su visitantes eran los «primates de la competición». De la amargura de estas derrotas ha pasado a saborear las mieles del triunfo. Gallegos y vallisoletanos han hecho posible que el «cinco» pinedense mire al futuro con mayor optimismo.

Sus triunfos han significado dos contundentes mazazos para el baloncesto «galego» y de Castilla la Vieja, ya que sus máximos exponentes han enfilado el tobogán del fatídico descenso.

Para pulsar la actualidad baloncestística del Pineda hemos creído conveniente traer a estas páginas a su preparador, Fernando Heras, para analizar la actuación de su equipo en el transcurso de las diez jornadas disputadas, los pormenores del «affaire» acaecidos en el encuentro Pineda - Barcelona y las perspectivas de futuro de cara a conseguir un equipo que, de una vez por todas abandone la condición de modesto.

BREOGAN Y VALLADOLID, CUATRO PUNTOS DE ORO

—Nuestra modestia viene condicionada por la debilidad económica del club sin embargo nos resistimos a realizar el papel de comparsas y queremos dar la mayor guerra posible a los «tres» grandes de nuestro «basket».

—¿Analicemos la victoria conseguida en Lugo?

—Esta temporada he visto junto lucense, llegué a la conjunto lucense, llegue a la conclusión de que el cuadro que dirige Quiñoa se compone de dos hombres básicos, Alfredo Pérez y Fullarton, los demás son meros peones.

—Este partido lo afrontamos en un estado de mentalización adecuado, todos sabíamos que si anulábamos a estos dos jugadores tendríamos muchas posibilidades de salir airosos del trance.

—Construimos nuestra victoria bajo la realización de una defensa presionante y de ayuda continua en los marcajes. Además, aprovechamos al máximo nuestras acciones de ataque.

—¿Y en Valladolid?

—Ante los vallisoletanos no albergaba las mismas esperanzas porque su problemática es diferente a la de los lucenses. Es un equipo recién ascendido, que al inicio de la Liga pagó la novatada, pero ahora pensaba que actuarían ya con hechuras de equipo de Primera División, pero afortunadamente para nosotros no ocurrió así.

—Planteamos el encuentro dentro de las mismas coordenadas de juego que el de Lugo, solamente con ligeras diferencias, ya que cada contrario tiene sus peculiaridades.

—Jugamos un excelente partido bajo los tableros, donde nuestro americano, Dave Elmer, estuvo hecho un coloso.

—Pero ¿Alcañiz se destapó como encestador?

—Los equipos rivales se cuidaron de marcar obcecadamente a Elmer, ello propició para que él se aprovechara de la situación y marcara 36 puntos en cada uno de los encuentros.

EL BARCELONA, PUNTO Y APARTE

A raíz del partido disputado frente al conjunto azulgrana de Todor Lazic, Fernando Heras fue sancionado con cuatro partidos y multado con mil pesetas.

—¿Qué ocurrió exactamente?

—En las postrimerías del encuentro hubo una acción antideportiva de Estrada, que colmó el vaso de mi paciencia, pero las razones aducidas en el informe arbitral son inexactas

—¿Cómo reaccionó ante la sanción?

—Tanto el club como yo hemos enviado un recurso al Comité de Competición pero aún no hemos recibido contestación alguna.

—Pero en Lugo ¿se sentó en el banquillo?

—Lo hice porque me lo permitieron los árbitros, y además no sabíamos nada de nuestra reclamación.

—¿En Valladolid no estuvo en el banco?

—Nuestro presidente me convenció, y preferí hacer caso a sus consejos. Una dura sanción y algunas palabras fueron suficientes...

J. M. FERNANDEZ

CANODROMO PABELLON

C. de Llansá, núms. 2-10 (junto Plaza de España)

Teléf. 223-30-13

MAÑANA, SABADO (DIA DE NAVIDAD),

EN REUNION MATINAL

FORMIDABLE CARRERA

FINAL

DEL

III GRAN PREMIO NAVIDAD

con la participación exclusiva de galgos de este Canódromo de superior categoría y a la distancia de 417 metros

TODOS LOS DIAS

Grandes carreras de galgos

Todo a punto para el Trofeo Navidad

Tenesse-Niza y Madrid-Selección Africa, primeros partidos

Madrid, 23. (De nuestra colaboradora Olga MARTINEZ).—Hoy comienza el doceavo torneo de Navidad «Philips». En esta edición participan los siguientes equipos: Niza (Francia) Selección de Africa, Universidad de Tennessee (Estados Unidos) y el Real Madrid.

Los tres equipos extranjeros se encuentran en la capital. Pero mientras franceses, africanos y madridistas llevan varios días entrenando a fondo en el Pabellón, los universitarios de Tennessee lo harán hoy por la mañana. Su llegada estaba prevista para ayer, pero por estar cerrado el aeropuerto de Barajas fueron desviados a Barcelona y permanecieron por espacio de cuatro horas en el aeropuerto del Prat. A media tarde llegaron a Madrid y desde Barajas se fueron directos al hotel. El viaje había sido largo y fatigado y prefirieron descansar para entrenar hoy y conocer los aros antes de abrir el torneo enfrentándose al Niza. En sus filas vienen Ernie Grunfeld y Bernard King que fueron «All American» en 1975-76. Sin duda, son la atracción principal de un equipo joven y potente, genuino exponente del poderoso basket universitario de Estados Unidos.

Sin lugar a dudas los dos conjuntos menos sólidos del torneo son la Selección Africana y el Niza, por lo que el triunfo será una cuestión a dirimir entre el Madrid y los jóvenes componentes de la Universidad americana. La Selección Africana es el equipo más bajo del torneo y el de menos técnica; su entrenador Alioune Diop, nos confirmó que el nivel del basket africano es muy bajo. Los progresos son difíciles, en parte por las grandes distancias entre los países de aquel Continente y porque no tiene buenos técnicos que creen escuelas de este deporte. Al igual que su colega francés Diop se siente muy feliz por participar en este torneo y, dejando a un lado la competición, ellos vienen a aprender. El Niza, según lo presenciado en los entrenamientos, puede pasar en nuestras competiciones por un buen Segunda o un sufrido Primera. Cuenta con dos jugadores americanos y varios internacionales, pero su técnico Jacques Sieve reconoce que el basket francés no puede compararse todavía con las potencias europeas en este deporte. El mayor problema que existe en su país es la falta de estructura deportiva y de clubs que contribuyen a mantener y aumentar el nivel y la competitividad de la Liga. Actualmente son quintos en la Liga francesa, pero achacan esta baja clasificación a las lesiones de dos de sus principales jugadores lo que les hizo bajar del primer puesto en que se encontraban hace dos semanas. Cuentan con dos americanos en sus filas e igualmente consideran un honor participar en este torneo y confirman que sus posibilidades de ganarlo son remotas, o mejor nulas. En la plantilla blanca hay optimismo; se espera ganar por novena vez este trofeo. Sin duda ésta es una de las ediciones que tiene menos interés debido a la floja calidad de sus participantes, y aunque los madridistas no están en su mejor momento el hecho de tener que emplearse a fondo en un solo partido parece favorecer mucho sus posibilidades. Son conocidas las bajas del capitán Luyk así como la de Vicente Ramos. Carmelo Cabrera se encuentra sin entrenar debido a un tirón lumbar pero se cuenta con él para el partido importante. «Lolo» Saiz opina que estos encuentros ayudarán a sus hombres a recuperar la confianza y ante la pregunta de si es contraproducente jugar un torneo justo cuando sus hombres están bajos de forma y un poco decepcionados por las dos recientes derrotas, opinan que son profesionales y deben superar los baches lo más pronto posible.

24 de diciembre
A las 17 horas
Univ. de Tennessee — Niza
A las 19 horas:
Real Madrid — Sel. Africa

25 de diciembre
A las 17 horas
Sel. Africa — U. Tennessee
A las 19 horas
Real Madrid — Niza

26 de diciembre
A las 18 horas
Niza — Selec. de Africa
A las 18 horas
Niza — Selec. de Africa
A las 20.15
U. Tennessee — R. Madrid

Acuerdo D.N.D. - Ayuntamiento de Madrid

MIL MILLONES PARA INSTALACIONES DEPORTIVAS

Madrid, 23. (Alfil).

El alcalde de Madrid Juan de Arespacochaga y el delegado nacional de Deportes, Benito Castejón, han firmado el tercer plan cuatrienal de instalaciones deportivas municipales.

El importe de estas instalaciones, destinadas a cubrir las necesidades de las zonas con mayor densidad de población, será de 1.000 millones de pesetas, financiados en un cincuenta por ciento por la D.N.D. y el resto así cómo los terrenos, por cuenta municipal.

La duración de la ejecución del proyecto será de cuatro años y el Ayuntamiento adquiere el compromiso de dotar de profesionales y medios técnicos para la promoción deportiva de los barrios madrileños

Son estos días de paz, de meditación, de generosidad y de amor al prójimo. Son días también felices para todos los niños del mundo y para todos cuantos aman a los niños. Son días en que el deporte hace una tregua en su andadura para unirse de todo corazón al espíritu de convivencia y entendimiento entre los hombres de buena voluntad. Hemos querido reflejar la intimidad de estas fechas en la figura de Ladislao Kubala rodeado de sus cinco nietos: Ladislao, Ilia, Asmara, Mirja e Iboyka. El grupo entrañablemente familiar patentiza la emocionada y cálida efeméride navideña, que nos mueve a desear a todos nuestros lectores unas muy felices fiestas. (Foto Nicolás G.)

El Mundo Deportivo

FUNDADO EN 1906

12 PTS.

Año LXXI — Número 16.561
Barcelona, sábado, 25
y domingo, 26
de diciembre de 1976

OJD DIFUSIÓN Y PUBLICACIONES

LOS RECUERDOS PERMANECEN

EL DEPORTE U.S.A.-76 A TRAVES DE LA ANECDOTA

Ken Norton y Muhammad Alí tienen una vida repleta de anécdotas. Para el aspirante al título mundial de los grandes pesos, su derrota ante el campeón fue culpa del rincón

Bruce Jenner, el atleta más completo del mundo. Luchó en Montreal para hacer honor a la confianza que California había puesto en el

Julius Erving, el baloncestista más caro del mundo, cobra 30 millones de pesetas por año en el Philadelphia '76. Un jugador para quien no existe rival capaz de vencer

Nueva York, 24. (Crónica especial para EL MUNDO DEPORTIVO.)

Los grandes titulares pertenecen ya a la historia, pero detrás de los titulares están las escenas decisivas. Y en 1976, como en cualquier otro año, son los recuerdos los que permanecen.

Cuando la «novena» de los Rojos de Cincinnati ganó la Serie Mundial con cuatro triunfos consecutivos tras haberse adjudicado la Liga Nacional, el mánager de los Rojos, Sparky Anderson, fue preguntado si ello representaba una sorpresa. «No —contestó—. Les dije a los chicos que si ganábamos el primer partido en Filadelfia, podríamos ganar siete de un tirón.»

* * *

A la mañana siguiente de que Muhammad Alí conservara su corona mundial de los grandes pesos, tras una unánime pero discutida victoria a los puntos en 15 asaltos —los tres jueces le concedieron el decisivo último «round»— el enfadado aspirante Ken Norton fue interrogado sobre lo que pensaba de aquel asalto final.

* * *

«En mi rincón me dijeron —explicó Norton— que ya tenía ganado el combate y que no me expusiera. No estaba cansado en absoluto, hasta el punto de que de habérmelo propuesto podría haber presionado más y lanzar más golpes. Pero mi preparador me dijo que yo estaba por delante en las cartulinas.»

Entre los oyentes de esta explicación se hallaba el mánager de Alí, Angelo Dundee, que había exhortado al campeón a «echar el bofe» en el último asalto, que es el que marcó la diferencia, en el apretado triunfo de Alí sobre Norton, en 12 asaltos, tres años antes, en Los Angeles.

«Es un defecto cardinal decir a tu boxeador que está ganando —retrucó Dundee—. Un boxeador siempre está perdiendo hasta que se le da como ganador.»

* * *

Mac Wilkins calificó su medalla de oro en el lanzamiento del disco como «una simple autosatisfacción», pero el campeón de decathlon, Bruce Jenner, pensaba de otra manera.

«He trabajado como un forzado —explicó el "as" californiano—. He crecido en una tierra que creía en mí y que esperaba que hiciera lo que hice.»

* * *

Nadia Comaneci deslumbró al mundo de la gimnasia. Pero no pocos técnicos estimaron que en sus ejercicios sobre el suelo, bailó, volteó y saltó más de la cuenta para vigorizar la música que su entrenador rumano incorporó al ejercicio contra los deseos de su pianista.

«¿Pero quería Nadia una nueva música?» —preguntó alguien.

«Por lo que sabemos —se le respondió—, a la chica eso no le preocupaba nada.»

* * *

El año anterior, John Mahaffey perdió el «Open» de EE. UU. de golf tras un desempate con Lou Graham. Este año, tras marchar por delante durante gran parte de la última ronda, volvió a perder el «Open». En el hoyo 18, Jerry Pate, con un golpe desde 160 metros, dejó la bola a medio metro del agujero. El público del Atlanta Athletic Club, aplaudió. John Mahaffey se volvió hacia Pate y le dijo algo.

«Me dijo: "¡Vaya golpe!" —reveló Pate más tarde—. Esto es algo propio de un gran chico como John.»

* * *

Cuando los New York Nets estaban en camino de ganar el título de la American Basketball Association, Julius Erving se hallaba en el vestuario del Nassau Coliseum, tras marcar 31 puntos contra el Denver Nuggets en el partido clave, decidido por 117-110.

«Podría usted —se le inquirió— hacer otro tanto en la Liga de la N.B.A.?

«Sí» —respondió sin vacilar.

* * *

En el área de desaceleración del circuito automovilístico de Trenton, un casco blanco estaba colocado sobre el asiento del coche azul del juez de carrera. En letras negras figuraba el anagrama «JAN». En la parte inferior del casco, se había grabado, sobre cuatro barras de identificación blancas y azules: estas palabras:

Janet Guthrie.
Tipo de sangre: Plus.
Ultimo tétano: 2-75.
No sufre de alergia.

* * *

Con su título en el aire, Jimmy Connors paseaba tranquilamente hacia los vestuarios del West Side Club, después de un entrenamiento.

«Sabe que tiene que volver a ganar el Open —dijo su entrenador, Norris—. Es lo único que sabe.»

* * *

Bill Shoemaker había calificado a «Forego» como «el mejor caballo que jamás he montado», después de que el pura sangre de seis años hubiese derrotado a «Honest Pleasure» en los últimos metros de la «Marlboro Cup».

«No le doy nunca a Shoemaker ningún consejo —declaró el entrenador de "Forego", Frank Whittely. ¿Para qué? En todas las carreras sabe lo que hace. Pero en esta carrera lo hice. Le dije: "Diviértete y gana".»

* * *

Los jugadores del Montreal Canadiens estaban cantando y bebiendo champaña tras adjudicarse la «Stanley Cup» de hockey sobre hielo, destronando al campeón anterior, el Philadelphia Flyers, por 4-0. Guy Fleur, una de las «estrellas» del Montreal, habló entonces pausadamente:

«Creo que es bueno para el hockey que hayamos ganado —dijo—. Jugamos al hockey no a la brutalidad. Hemos demostrado cómo se puede ganar sin hacer bestialidades.»

informaciones ULTIMA HORA

Empezó el Torneo de Navidad de baloncesto

TRIUNFOS DEL R. MADRID Y U. DE TENNESSEE

R. MADRID, 98 -
S. AFRICANA, 62

Madrid, 24. *(De nuestro corresponsal, Olga MARTINEZ.)*— El Madrid comenzó jugando en su habitual línea, ya que el contraataque fue su arma preferida. Por contra, la selección africana demostró una gran debilidad de su propio tablero, lo cual propició la acción ofensiva de los madridistas.

En los primeros minutos del encuentro, el conjunto que dirige «Lolo» Sáinz se hizo dueño de la situación, dominando por completo a su oponente, que en su mayoría evidenciaron una gran pobreza técnica. Los africanos no acertaron en los lanzamientos a media distancia y su debilidad defensiva facilitó en todo momento las penetraciones de los jugadores madridistas.

El marcador reflejó en todo momento la superioridad del cuadro local, ya que en todo instante la diferencia rondó los 20 puntos.

El Madrid no se esforzó lo más mínimo, Sáinz se limitó a mover el banquillo con flexibilidad y a los 10 minutos tenía sobre la pista un equipo de la primera parte ya poco «circunstancia». Sin embargo la efectividad madridista no se mermó un ápice.

Los africanos pusieron mucha voluntad, pero su inferioridad fue manifiesta, jugaron un papel de dignos «sparrings», que los blancos interpretaron como un partido de entrenamiento.

A falta de tres minutos para el final de la primera mitad, los locales ganaban por 49-21, este tanteo era posible a las acciones de Iturriaga, Romay, Prada, Paniagua y Coughan.

Los árbitros se limitaron a pitar las faltas más graves, dejaron jugar a los dos conjuntos a su libre albedrío, porque la diferencia entre unos y otros era tan evidente, que su labor no necesitaba ninguna precisión ni meticulosidad.

La selección africana demostró una total falta de conjunción en sus líneas y solamente se limitaron a deambular por la pista, sin preocuparse de seguir un esquema que pudiera obligar a los madridistas a esforzarse un poco más.

La segunda mitad transcurrió dentro de la misma tónica, ya que los madridistas siguieron mandando a placer sobre la pista y en ningún momento se vieron inquietados.

Por los blancos siguieron en la cancha los mismos que finalizaron los primeros 20 minutos; ello no debilitó en nada su quehacer ante la ostensible debilidad baloncestística de los africanos, los cuales siguieron mostrándose voluntariosos, pero faltos de recursos para poner resistencia.

El preparador de la selección africana movió el banquillo con asiduidad; sin embargo ello no hizo cambiar en nada la decoración. El hombre más brillante fue el «pivot» centro-africano Sanga, que evidenció las mejores maneras.

Las diferencias en el marcador se fueron haciendo cada vez más ostensibles, hasta llegar a la treintena y algunas veces sobrepasara con holgura.

U. DE TENNESSEE, 98 -
NIZA, 95

El otro encuentro de este torneo fue mucho más disputado que el protagonizado por africanos y madrileños y tras un forcejeo continuo, en el que se alcanzaron altas cotas de emoción, los componentes del equipo de la Universidad norteamericana de Tennessee se impusieron al batallador Niza por el tanteo de 98-95.

Lo solicita la Federación Española

Inclusión de la pelota entre los deportes no olímpicos

Se ha reunido en Madrid la junta directiva de la Federación Española de Pelota, quien adoptó los siguientes acuerdos:

—Someter a la aprobación de la Delegación Nacional de Educación Física y Deportes la propuesta formulada por los clubs de Zaragoza, a favor de don Francisco Embid y don Eduardo Casado, como candidatos a la presidencia de aquella federación y señalar, después, la fecha para elección del nuevo presidente de la organización citada.

—Considerar terminado, con el triunfo del Club D. Helios, de Zaragoza, el partido del Campeonato Nacional de Paleta por Clubs, disputado el día 12 de este mes, que se suspendió por lesión de uno de los componentes de la pareja del Club Natación Barcelona, y disponer que la fase final de esta competición tenga lugar en Madrid los días 8 y 9 de enero próximo.

—A propuesta de la Federación Vizcaína, se autorizó a la misma para celebrar un curso de formación de jueces de este deporte.

—Fue aprobado el Calendario de Competiciones para el año 1977, señalándose que la Liga Nacional de Primera Categoría, se dispute en las fechas comprendidas entre el 30 de enero y el 29 de mayo. El Campeonato de Copa de España, se celebrará los días 9 al 12 de junio. El Campeonato de Segunda Categoría dará comienzo el 6 de marzo, con fase final del 19 al 22 de mayo. El denominado Torneo GRAVN se iniciará el 30 de enero. El Campeonato Nacional Juvenil tendrá lugar en los meses de septiembre a diciembre. Se celebrarán, asimismo, otras competiciones y torneo y un intercambio deportivo entre jugadores de Francia y España, en el mes de junio.

—Fue comentada el acta de la reunión celebrada en Pamplona, el 27 de noviembre, por el Comité Organizador del Campeonato Profesional de Mano y se acordó convocar la inscripción para intervenir en el campeonato, concediéndose para ello un plazo que terminará el 31 de enero próximo.

—Por considerarlo de interés se procederá a la edición de un folleto explicativo de la técnica del juego de pelota a mano, trabajo del que es autor el presidente de la Federación Vizcaína, don Antonio del Río.

—También se estimó conveniente dirigir escrito a la Delegación Nacional de Educación Física y Deportes interesando que a través del Comité Olímpico se solicite la inclusión del deporte de la pelota en el Campeonato Mundial de Deportes no Olímpicos, cuya organización fue acordada en la reunión celebrada recientemente en Barcelona.

LJUBEK, MEJOR DEPORTISTA YUGOSLAVO

Belgrado, 24. (Alfil.) — Mate Ljubek, ganador de medallas de oro y bronce en las competiciones de canoaje de los Juegos Olímpicos de Montreal, fue proclamado mejor deportista de Yugoslavia por «Sport», principal diario deportivo yugoslavo.

NO HAY ENTENTE MONTAL - NUÑEZ

Habían circulado rumores últimamente de que el señor Núñez, cuyo nombre sonó como presidenciable para el Barcelona, iba a integrarse en la Junta directiva del señor Montal.

Pero, al parecer, no se ha llegado a un acuerdo. Y, según siempre los rumores, si el señor Núñez se decide a postular por un puesto como dirigente azulgrana, lo hará en el grupo del señor Ariño.

Requejo reanudó los entrenamientos

Málaga, 24. **(De nuestro corresponsal.)** — El jugador malaguista Requejo, que fue operado de menisco hace tres semanas, ha comenzado ya a entrenar en La Rosaleda. De todas formas ahora le queda a Requejo solucionar su renovación, ya que permanece en calidad de retenido, toda vez que no ha habido acuerdo en las conversaciones que ha mantenido con el club malagueño a fin de renovar.

Desde 1818 ANIS Y RON PUJOL

¡¡SE ACABO LA TREGUA!!

La tregua navideña ha terminado y los futbolistas, desde hoy lunes, volverán a los entrenamientos a fin de recuperar el ritmo perdido en las breves vacaciones de que han gozado. El domingo de nuevo se reanudará la gran batalla de la Liga que tendrá en el Atl. Madrid - R. Madrid su más alto exponente emocional. El Barcelona, al que parece que nadie le puede arrebatar ya el título de campeón de invierno, ha terminado el año siendo indiscutiblemente el más fuerte, el más firme candidato a la victoria final. ¿Seguirán así las cosas en 1977? La tarea azulgrana no parece será fácil, aunque las irregularidades de sus más serios rivales parecen favorecerle. La cuestión está en saber si Valencia, Atl. Madrid y R. Madrid (e incluso el Español) cogerán o no la directa como lo ha hecho el Barcelona. En esta incertidumbre, la pasión regresa a los estadios con un líder aparentemente irresistible y unos perseguidores cuya línea de rendimiento está aún indefinida, aunque los azulgrana harán bien en confiar, sobre todo, en sus propios éxitos

El Mundo Deportivo

FUNDADO EN 1906

12 PTS.

Año LXXI — Número 16.562
Barcelona, lunes, 27
de diciembre de 1976

OJD DIFUSION PUBLICIDAD

EDICION DE LA TARDE

Baloncesto de muchos quilates en la final del Torneo de Navidad

113-103: EL REAL MADRID SE IMPUSO A LA TENNESSEE UNIVERSITY

Madrid. **(De nuestra colaboradora, Olga MARTINEZ).** Por novena vez, logró el Real Madrid inscribir su nombre en el capítulo de vencedores de este Trofeo de Navidad. Ayer se puso un brillante broche con el encuentro Real Madrid-Universidad de Tennessee, resuelto a favor del conjunto hispano tras cuarenta minutos de gran baloncesto y de sostenida emoción.

Confirmando ampliamente la fama de que venían precedidos los estudiantes de la Universidad de Tennesseee dieron un espléndido recital de juego del más puro estilo americano: fuerte en defensa y rápido y penetrante en ataque, con una altísima capacidad realizadora que basa su fuerza en esos tres auténticos fenómenos que atienden uno Grunfeld, Jackson y King, negros éstos dos últimos.

Claramente superando en ataque, el Madrid hubo de ceder el mando en el juego y es el marcador desde el comienzo del partido. Con Walter y Brabender, muy imprecisos en el tiro —impresionó a la que no fue implacable acción defensiva de sus respectivos pares— el ataque madridista quedó reducido prácticamente a dos hombres: Coughran y Cristóbal. Pero la eficacia de éstos, con ser notable, resultó insuficiente para impedir que las distancias en el marcador fuesen en todo este primer tiempo de signo americano, que, tras algunas alternativas, irían conservando durante un largo período los diez puntos logrados con suma facilidad en los res citados Grunfeld, King y Jackson se mostraban sencillamente imparables, no hallaban la menor dificultad frente a los sistemas defensivos que, a su vez, ensayó el Madrid de los que, con todo, no fue el menos ineficaz la zona mixta con Brabender persiguiendo a Grunfeld.

La superioridad manifestada desde el comienzo por los de Tennessee iría, con todo, atenuándose por la tenacidad con que luchó en todo instante el cuadro blanco, que, en xibrante reacción, conjugada con una baja de tensión de juego de los americanos, pudo reducir distancias (30-40) hasta darles, por fin, alcance con 49-49, a dos minutos del descanso, al que se llegó ya con ventaja madridista (57-53).

Una brillante salida de Walter en la reanudación —con tres canastas consecutivas— dio alas a un Madrid visiblemente recuperado. Los americanos, aunque en la brillante línea de sus mejores fases del primer tiempo, hallaban ahora unam ás eficaz réplica. Y el juego quedó emplazado en términos de un gran equilibrio, sujeto siempre a una pauta de sostenida emoción y de altísima calidad. Los papeles se habían invertido: ahora era el Madrid el que lograba distanciarse de diez puntos (71-61); pero los americanos, en espectacular reacción, y siempre fiando su efectividad a las implacables suspensiones de Jackson y King, redujeron distancias: de 77-69 pasaron a 79-77. De 85-79 a 84-83 por medio de dos sensacionales tiros en «smash» de Johnson y Jackson. Por fin, se desvanecería este clima de emotiva incertidumbre con el definitivo despegue del Madrid, que fue posible por la brillante labor de Cristóba y la efrcaz, aunque tardía, prestación de Walter.

NIZA, 105 - SELEC. DE AFRICA, 64

El Niza ha conquistado la tercera plaza ante la débil selección africana. La primera parte terminó con un claro tanteo, favorable a los franceses, ya que el marcador registraba al final de la primera mitad 55-33. Esta diferencia de 22 puntos sería insalvable para los africanos, tal como explicite el resultado final.

El seleccionado africano demostró una excelente preparación física, pero su baloncesto pecó de inocente ante el excelente quehacer de los galos.

NIZA. — Gondolon (6), Leyrit (16), Mazart (6), Onissah (10), Leyder (14), Soudo (4), Agati (10), Koski (23) y Gardner (16).

SELEC. DE AFRICA.—Hamdi (12) Sanga (5), Kotta (4), Nougema (4), Ngoko (10), Farouk (2), Der (13), Faye (4) y Niangs (10).

Arbitraron los colegiados López Vicente y Fajardo, los cuales tuvieron una actuación discreta.

EL SABADO FUE UNA JORNADA DE TRAMITE

La jornada del sábado transcurrió dentro del orden establecido, sin registrarse ninguna sorpresa, ya que los universitarios americanos vencieron con holgura a la selección africana por 112-85.

La misma surete corrió el Niza ante el anfitrión del torneo, pues los galos salieon derrotado por 96-82. El Madrid no dio opción al conjunto francés, que ha causado una excelente impresión entre los aficionados.

Volviendo al primer encuentro, debemos matizar quee l cuadro «yankee» apabulló a los africanos en todos los terrenos y no les dio «chance» alguno.

ficha técnica

REAL MADRID, 113 (57). — 47 canastas de 89 intentos = 52,8 por ciento. 12 tiros libres de 25 ensayados. 19 faltas personales. Ningún eliminado. Anotadores: Corbalán (16), Walter (17), Brabender (12), Rullán (20), Coughran (27) (cinco inicial), Cristóbal (21).

UNIVERSIDAD DE TENNESSEE, 103 (53). — 43 canastas de 81 intentos = 53,1 por ciento. 17 tiros libres de 23 ensayados. 21 faltas personales. Ningún eliminado. Una falta técnica al entrenador americano, Ray Mifs. Anotadores: Grunfeld (19), Jackson (39), Johnson (17), Threeths (2), King (20), (cinco inicial), Crosby (4) y Darden (2).

El arbitraje corrió a cargo de los colegiados Gárate y Hernández Cabrera que no tuvieron demasiadas complicaciones para llevar a buen término su labor. Sin embargo, permitieron demasiado el juego duro y agresivo de los americanos debajo de los tableros. La corrección de los jugadores facilitó su quehacer en todo momento.

Los anotadores del equipo americano fueron: Bertelkamp (4), Grunfeld (16), Jackson (10), Crosby (7), Johnson (14), Threeths (6) y King (55).

Por los africanos anotaron: Hamdi (8), Saga (10), Kotta (2), Nouyama (4), Ngoko (20), Der (6), Fay (8) y Niang (27).

Respecto al encuentro Real Madrid-Niza, los encestadores fueron: Brabender (35), Cristóbal (8), Cabrera (2), Prada (4), Walter (14), Corbalán (2), Rullán (7) y Coughran (24).

Por los franceses: Sebag (4) Leyrit (6), Onissah (10), Leyder (18), Gati (2), Koski (29) y Gardner (13).

Evidentemente, se cumplió el pronóstico: americanos y madridistas disputaron la «gran» final.

RESULTADOS

24 diciembre:
U. Tennessee - Niza 98— 95
R. Madrid-S. Africa 98— 62

25 diciembre:
U. Tenn.-S. Africa 112— 85
R. Madrid - Niza 86— 82

26 diciembre:
S. Africa - Niza 64—105
R. Madrid-U. Tenn. 113—103

CLASIFICACION

U. Ten.	3	2	0	1	313	293	4
R. Madrid	3	3	0	0	307	247	6
Niza	3	1	0	2	282	258	2
S. Afric.	3	0	0	3	211	315	0

VICTORIA DE OLTRA EN EL MUNDIAL JUNIOR DE AJEDREZ

Groningen (Holanda), 26 (Alfil). — El español Ramón Oltra venció al turco Sedat Karaosmanoglu en partida correspondiente a la quinta ronda del Campeonato del Mundo de Ajedrez «junior», disputado hoy en esta ciudad.

Con esta victoria, Oltra figura en la clasificación general con dos puntos.

La primera posición la ocupa el soviético Eugeny Vladimirov, con cinco puntos, seguido, con cuatro, por Diesen (Estados Unidos), Weidemann (Alemania Federal), Petursson (Islandia) y Schussler (Suecia).

Patinaje artístico

Récord mundial... no homologado

Moscú, 26. (Alfil.) — El patinador soviético Vladimir Kovanov mejoró el récord mundial de los 1.500 metros, con el tiempo de 1 m. 53 s. 8-10, durante una competición disputada en el centro invernal de Medeo, cerca de Alma-Ata (Kazahstan).

Sin embargo, el nuevo «récord» no será homologado porque la competición no figuraba en el calendario de pruebas internacionales autorizadas.

Así, en la tabla oficial, sigue figurando como récord mundial el del holandés Hans Van Helden, de 1 m. 55 s. 81-100.

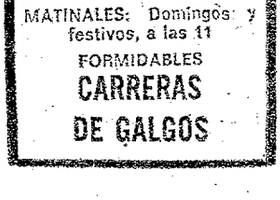

HERNIADOS
Usad aparatos HERNIUS, cómodos, seguros e imperceptibles que se llevan sin notarse. UNICOS SIN TIRANTES (C. P. S. 1391)
GABINETE ORTOPEDICO HERNIUS, 34. Rbla. Cataluña, 34, pral.

LA SONRISA DEL TRIO HOLANDES

La pausa navideña no ha borrado la sonrisa de los triunfadores. Un Barcelona líder y aparentemente irresistible a estas alturas de la Liga, se apresta a reanudar la competición. Las perspectivas azulgrana se perfilan como excelentes y el trío holandés comparte el optimismo general. Neeskens, Michels y Cruyff aparecen aquí bien lejos de esa pretendida crisis de enemistad que algunos rumores suponemos que infantiles más que malintencionados, habían achacado a los dos Johan de nuestro equipo decano.

(Foto Nicolás G.)

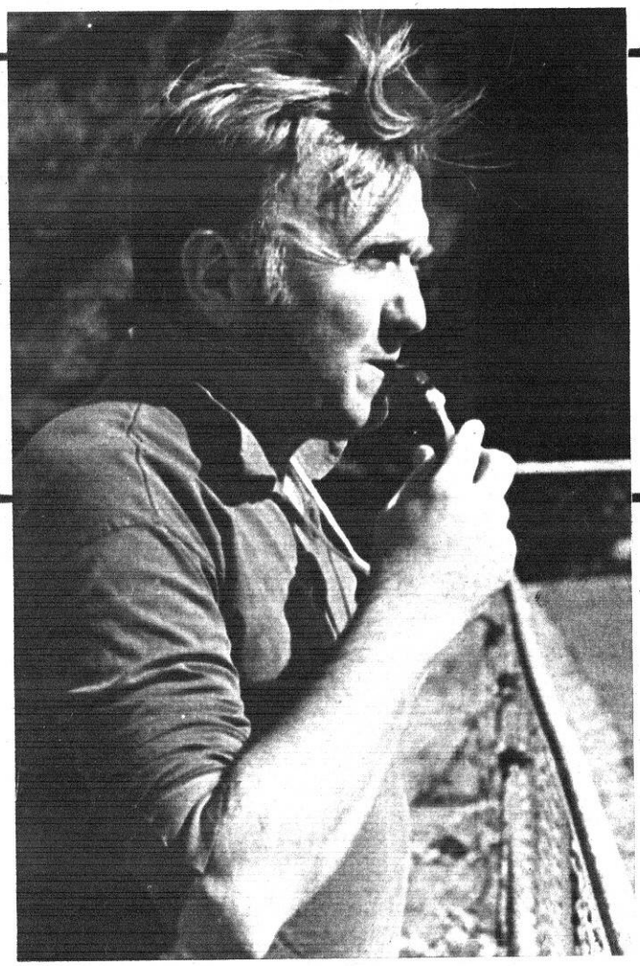

Santamaría no tiene espíritu de perdedor

Santamaría es un hombre a quien no le gusta perder. Tiene espíritu de ganador desde que calzó botas. Y mantiene la postura. En las declaraciones que ha hecho a «El Mundo Deportivo», el «mister» españolista analiza las tres derrotas consecutivas de su equipo y alienta la esperanza de que, de ahora en adelante, si por fin puede formar un equipo fijo, las cosas puedan ir mejor que hasta ahora. (Foto García Monserrat.)

¿Hay crisis de porteros en España?

Itinerario de la Vuelta-77

Palomo competirá en los Mundiales de 250, 350 y 750 c. c.

Resumen internacional del año que acaba

El Mundo Deportivo

FUNDADO EN 1906

10 pts.

Año LXXI — Número 16.563
Barcelona, miércoles, 29 de diciembre de 1976

OJD DIFUSION PUBLICIDAD

Por conducción urgente se incrementa el precio de este ejemplar en 1 peseta en Baleares, Canarias, Madrid, Sevilla, San Sebastián, Málaga, Valladolid, El Ferrol, Almería, Santander, Valencia, Gijón, Oviedo, Granada, Salamanca, Alicante, Ceuta, Tánger, Elche, Lorca y Pamplona

baloncesto

Tras la caída de Monsalve

ALFONSO MARTINEZ, nuevo entrenador del Valladolid

Alfonso Martínez fue presentado ayer tarde a los medios informativos de la ciudad del Pisuerga dirigiendo a continuación el primer entrenamiento de la reducida plantilla vallisoletana.

Curiosamente, el nuevo entrenador debuta en esta función, ya que después de su largo periplo como jugador ha permanecido al margen de la competición baloncestística.

Como nuestros lectores sabrán, el Valladolid ocupa la penúltima posición en la tabla y el futuro del equipo depende mucho de esta próxima etapa, que obligadamente está señalada por la personalidad de A. Martínez.

Sobre las condiciones económicas no se ha podido saber nada en concreto, pero todos coinciden en que no sobrepasa la modestia que caracteriza a este club, aunque la verdadera razón de su decisión para ocupar el puesto de preparador del «cinco» vallisoletano es la gran amistad que le une con el presidente, Gonzalo Gonzalo.

Sus primeras impresiones sobre la situación que atraviesa el equipo son comedidas y prudentes, ya que ha confesado que el próximo partido en Lugo, frente al Breogán, es decisivo para seguir alimentando esas esperanzas que se mantienen en pos de evitar el fatídico descenso.

Piensa, por otra parte, que el equipo debe ganar el mordiente y desentoxicarse de la tensión en que se halla actualmente sometido, después de la última derrota sufrida ante el Pineda. Sin embargo a estas dos premisas debemos añadir otro par más, ya que el Valladolid ha demostrado que su preparación física es un tanto deficiente y, el americano Hodge, está resultando una verdadera pesadilla para el equipo y el propio entrenador.

Respecto al tema del jugador «yankee» no ha querido opinar, debido a que no ha tratado directamente con él; solamente conoce el problema por referencias.

En este primer entrenamiento, tras el agradecido descanso navideño, han estado presentes Puente, Callejo, Fernández, López Valles y La Fuente, que realizaron una ligera sesión de tiro a canastas.

Han estado ausentes Martín, que padece un ligero esguince en el tobillo; Prado, Seara y Beiran. Hodge regresará el próximo lunes de los USA.

esquí

Copa de Europa

HEINI HEMMI VENCIO EN EL GIGANTE DE ELM

Elm (Suiza), 28. (Alfil). — El suizo Heini Hemmi ganó hoy el «slalom» gigante masculino valedero para la Copa de Europa de Esquí Alpino, disputado en las pistas de Elm.

Hemmi invirtió en los dos recorridos un tiempo total de 2 minutos, 28 segundos y 57-100.

A continuación se clasificaron:

2. Andreas Wenzel (Liecht), a 10-100.
3. Peter Luescher (Suiza), a 96-100.
4. Ernst Good (Suiza) a 1 m. 91-100.
5. Willy Frommelt (Liech.), a 1-99.

El suizo Peter Mueller, que fue descalificado, mantiene sin embargo, el primer lugar de la clasificación general, con 59 puntos, seguido del austríaco Bartl Gensbichler, con 45.

natación

Con las bajas de Balcells y Bret

EL «STAGE» DE PALMA, EN MARCHA

Comenzó el «stage» de la natación española en Palma de Mallorca. Para los valores más cotizados y las más firmes «promesas» ha sonado algo así como la hora de «todos al agua» pensando en la tradicional acumulación de metros que permite el período de vacaciones navideñas de cara a la próxima temporada. El presidente de la Comisión de Natación del Comité Técnico de la FEN, Jan Freese, estuvo en Palma en las primeras horas del «stage» y regresará de nuevo a la Isla de la Calma.

—Sí, porque el día 3 de enero está prevista una reunión de la Comisión Técnico-Deportiva de la Federación Española como bloque.

—¿Qué tal la puesta en marcha del «stage»?

—Es pronto para emitir un juicio, pero en principio todo parece bien encarrilado. Apenas han habido dos o tres ausencias de la relación de convocados y las instalaciones de la piscina cubierta de 50 metros de Palma son magníficas. Se han dividido los nadadores en seis grupos, cuatro masculinos y dos femeninos, así como en distintos niveles de edad, calidad, marcas acreditadas, etcétera. Peter Dahlberg se encargará del primer grupo masculino y Juan Fortuny de las mejores «ondinas». Con ellos se encuentran Torres, Adern, Isturiz, Codina y como ayudantes Aztarrain de Pamplona, Bremon de La Coruña y Mariano García de Madrid. Se han planificado dos tandas de entrenamiento diarias y toda la piscina está a disposición de los concentrados por lo que el trabajo puede desarrollarse perfectamente.

—¿Cuáles han sido las bajas?

—Balcells no ha podido acudir por motivos relacionados con su servicio militar, Bret tampoco ha acudido, pero ignoro las razones y algunos canarios han rehusado la invitación lo cual me parece lógico ya que en Las Palmas tienen sol, piscinas de 50 metros y técnicos competentes para entrenar.

—¿Entrenamiento a tope

—Un mínimo de 8.000 metros diarios y un máximo de 15.000 metros es lo que calculo según los distintos niveles.

—¿Qué ambiente se respira entre nuestros nadadores ante las «mínimas» fijadas para Jonkoping?

—Yo diría que bueno. Las ven accesibles y tanto ellos como los entrenadores entienden los topes como razonables.

—Demasiado «razonables» incluso...

—Bueno son más o menos lo fijados hace un año para los Juegos de Montreal. Si mal no recuerdo esas «mínimas», en su día, sólo las lograron dos nadadores. Luego no son tan asequibles... Creo que el primer problema a plantearse a la hora de criticar las «mínimas» es si a la natación española le interesa o no estar en los Campeonatos de Europa.

—La respuesta debe ser afirmativa si el nivel es el de los Campeonatos de 1970.

—Pero la realidad es que de las figuras de entonces no queda ninguna y que no por ello hay que renunciar a seguir progresando. En el «ranking» francés o italiano han perdurado y perdurarán los récords de Rousseau o la Calligaris, por ejemplo, y no por ello dejará de haber un «sprinter» francés o una fondista italiana en Jonkoping.

—¿Pero qué se pretende fijando unas marcas que en el Campeonato de Europa serán sinónimo de últimas plazas?

—De momento se ha buscado un aliciente. Conseguir esos topes en la mayoría de casos equivaldría a otros tantos récords de España. El baremo se ha realizado atendiendo a una horizontalidad entre las marcas y no adecuando el registro de una prueba a la calidad de un aspirante. Eso es importante y casi obligado. ¡Y cuantos más vayan mejor!

A. ASTRUELLS

rebotes

S. O. S. madridista: ¡un pivot-pivot!

La tregua navideña le habrá sido altamente provechosa al Real Madrid, al que le estaba haciendo muchísima falta una inyección de moral después de sus nefastas actuaciones frente al TSKA de Moscú y en el «Palau».

Esa inyección la recibió al final del partido contra los «negritos» de Tennessee, con una victoria de considerable relieve y de un mérito indiscutible. Los americanos de la Universidad de Tennessee demostraron ser jugadores de mucha clase, demostrando cumplidamente que no en vano es este equipo uno de los más significados del basket universitario norteamericani.

Ganar a ese equipo, por lo tanto, no es cosa que esté al alcance de cualquiera. Lograrlo, le costó al Madrid tener que pasar muchas penas y fatigas y hasta los últimos minutos, y gracias a que Cristóbal y Coughran estaban inspiradísimos y a que Walter consiguió, aunque tardiamente, demostrar a sus paisanos que la fama de excepcional encestador de que goza aquí no se la hemos dado sin más ni más, pudo el equipo de «Lolo» Sainz acabar la fiesta en paz.

—oOo—

Este torneo de Navidad ha puesto en evidencia muchas cosas, la mayoría de las cuales, conste bien, ya son de dominio público.

Por ejemplo, que el Madrid necesita un pivot-pivot como el aire que respira. Y esa falta resulta ya alarmante en momentos como los actuales, en que Walter y Brábender están afectados por una pertinaz sequía encestadora. Cuando estos dos jugadores metían canastas como quien lava, el puesto de pívot del Madrid podría haberlo ocupado, pongamos por caso, el vecino del tercero segunda, que es más bien bajo. En cuanto el rubio Wayne y el bigotudo Walter tiraban a canasta, el rebote era innecesario. ¿Para qué? Es ahora, sin embargo, cuando hay que ir a por la captura del balón que no entró, cuando en el Madrid se nota la falta de un pivot que salte, que luche, que coja rebotes.

Ese pivot-pivot no puede tenerlo el Madrid si no es por el conocido procedimiento del fichaje «Lolo» Sainz ya debe estar pensando en ello para la próxima temporada...

Para eso, para la próxima temporada, empiezan ya a revolotear varias incógnitas en torno al equipo madridista. ¿Seguirá «Lolo» Sainz en el puesto de entrenador?

Si ocurriese que la Liga no la ganase el Madrid, el caballeroso y circunspecto «Lolo» quedaría en la cuerda floja, con grave riesgo de darse el batacazo.

¿Posible sustituto? Anoten: Clifford Luyk. El destino del veterano Cliff es ese y ninguno más.

—oOo—

Pero no sería esa, sin duda alguna, la única novedad que se produciría en el baloncesto madridista. Apostamos doble contra sencillo a que Coughran se nacionalizará, en cuyo caso Walter ya podría retornar a sus lares neoyorquinos, y su plaza la ocuparía un pivot de verdad, americano él, y con muchos centímetros por encima del par de metros.

Ya verán, ya, como en el caso de que la Liga se le escape este año al Madrid, la plantilla madridista la renovarán de arriba abajo. Eso de perder una Liga después de haber ganado dieciocho ediciones de las veinte celebradas, no sería bien visto por la insaciable afición madridista...

—oOo—

Si esta pausa navideña, a lo que parece, le ha sentado bien al Madrid, ¿podremos decir lo mismo referido al Barcelona? El día 9 lo veremos. El Barcelona había cogido la onda y el equipo funcionaba a pedir de boca. ¿Se mantendrá en ese estado de gracia de aquí a entonces? Todos Lazic está haciendo todo lo necesario, en forma de entrenamientos, para que así sea. Pero...

Pero pensamos una cosa. Si cuando un equipo tiene la racha es lógico, y aún obligado que el entrenador contrario pida un minuto de tiempo, hay razones para temer que esta tregua no haya favorecido en nada al equipo barcelonista.

Más o menos, es como si en esa sostenida lucha que Barcelona y Madrid sostienen por la conquista del título, «Lolo» Sainz hubiese pedido un «tiempo» de tres semanas...

DUNK.

ORTIZ AQUINO, EL REBELDE

Contrariamente a lo presumido, Ortiz Aquino hizo el vuelo de regreso desde Asunción con «Gato» Fernández que ayer se incorporó a los entrenamientos. El destino del polémico defensa blanquiazul es, en estos momentos, un misterio, y todos los esfuerzos de la directiva para detectarle han resultado inútiles. Algunos aseguran que el rebelde paraguayo no volverá. Esperemos los acontecimientos, mientras Santamaría se muestra disgustado y el Juzgado de Granollers busca a Ortiz Aquino para que declare sobre el accidente de automóvil que sufrió hace unos días y en el cual resultó herido, de cierta consideración, su propio padre

ASENSI, A CORAZON ABIERTO

El Mundo Deportivo

FUNDADO EN 1906

10 pts.

Año LXXI — Número 16.564
Barcelona, jueves, 30
de diciembre de 1976

OJD DIFUSION - PUBLICACIONES

Por conducción urgente se incrementa el precio de este ejemplar en 1 peseta en Baleares, Canarias, Madrid, Sevilla, San Sebastián, Málaga, Valladolid, El Ferrol, Almería, Santander, Valencia, Gijón, Oviedo, Granada, Salamanca, Alicante, Ceuta, Tánger, Elche, Lorca y Pamplona

«HURACAN» WILLET

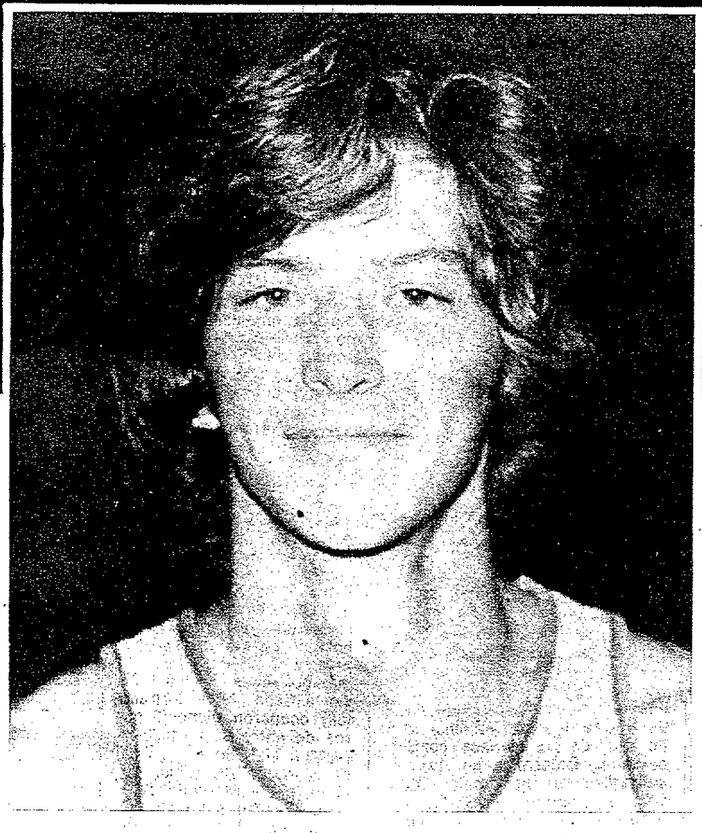

SU JUEGO POTENCIA UN EQUIPO MODESTO

"El Cotonificio es una gran familia y un conjunto de buenos elementos"

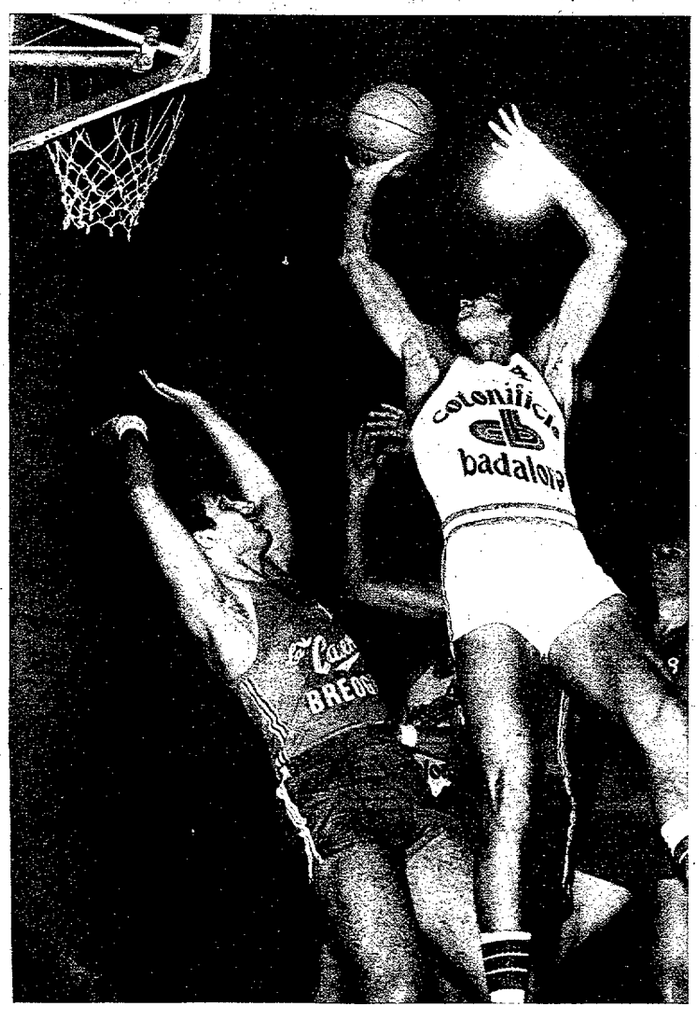

Tras el agradecido descanso navideño, la actividad baloncestística ha vuelto a primer plano, ya que la mayoría de los equipos han reanudado sus entrenamientos de cara a lubrificar su puesta a punto. Porque la competición liguera obliga a mantener en el mejor estado de forma para después no tener que lamentar derrotas que signifiquen un paso atrás en las aspiraciones de cada uno de los contendientes.

El Cotonificio de Badalona es en la actualidad el equipo de moda, gracias a su brillante campaña en la Liga. Las cosas ruedan bien para los pupilos de «Aito», que este año están confirmando que el quinto puesto de la temporada pasada no fue una casualidad.

Uno de los pilares del «cinco» badalonés es sin duda su americano Gerald Willet, el cual está dando un rendimiento excelente, después de un período de adaptación relativamente corto.

Esta es la segunda temporada que el pivot de USA defiende los colores del Cotonificio. Su extraordinaria constitución física, tal como lo demuestran sus 2'03 de estatura y 98 kilos de peso, son toda una garantía para el futuro del cinco que dirige García Reneses.

—Llegué a España en agosto del pasado año. Durante seis meses estuve un tanto desorientado, debido al idioma, a las costumbres y sobre todo en la forma de jugar a «basket» en España. Desde principio de este año me encuentro mucho más acoplado y mi juego ha subido muchos enteros.

—¿Ha demostrado todo lo que sabe hacer en baloncesto?

Lo he conseguido de forma parcial, ya que en algunos partidos he hecho cosas buenas, pero aún no he realizado una actuación completa, donde haya puesto de manifiesto todas mis condiciones como baloncestista.

SU «FLAIR PLAY» AMERICANO

Como la mayoría de los jugadores americanos, Willet siguió el proceso normal en su formación como jugador. Formó parte del equipo universitario de Oregón, pero no llegó a integrarse en la categoría profesional.

—¿Por qué?

—Estuve entrenando con el Portland (Oregón), pero no les interesaron mis servicios, porque tenían cinco aleros muy buenos, entonces yo no jugaría.

—Sin embargo, usted ocupa en el Cotonificio el puesto de «pivot».

—Porque «Aito» considera que en esta demarcación soy más positivo para el juego del equipo.

—¿Le gusta defender?

—No me desagrada, pero en el baloncesto español esta acción es muy «delicada». Se puede marcar al contrario con fuerza cuando no está en posesión de la pelota, pero en el momento que la recibe ya no es posible. En los Estados Unidos se apura mucho más la jugada, tanto con balón como sin él puedes obstruir al contrario.

»Además, piense que normalmente los americanos nos marcamos mutuamente y en casi todos los equipos tenemos la obligación de marcar puntos, ello hace que abandonemos un poco la función defensiva.

—¿Quién hizo posible su fichaje por los badaloneses?

—Fue Richard Kaner, director de una compañía en USA, que vende y compra jugadores, tanto de béisbol, como fútbol, baloncesto, etc. Me sugirió si quería venir a España.

—¿Se lo pensó mucho?

—No. Acepté rápidamente.

—¿Por qué?

—¿Quería conocer Europa y España, también por dinero.

EL COTONIFICIO, UNA GRAN FAMILIA

—¿Está satisfecho de cómo le tratan?

—Es una gran familia y económicamente no puedo quejarme.

—¿Pero desea jugar en uno de los equipos grandes?

—Superarse en la vida es uno de mis principios; no obstante, la razón principal para cambiar de aires es que estos equipos viajan mucho y eso a mí me encanta.

—¿Cuántas temporadas piensa seguir en nuestro baloncesto?

—No puedo decírselo, porque no he pensado en ello. Sin embargo, cuatro o cinco años más si no hay ningún inconveniente.

—¿Qué opinión le merece «Aito»?

—Ha demostrado *sobradamente* su talla como entrenador. A nivel personal le considero una persona muy inteligente y que en todo momento busca el mayor rendimiento de cada jugador. También es un gran sicólogo.

—¿Qué jugador admira de su equipo?

—Afortunadamente nuestro conjunto dispone de buenos elementos, sin embargo, por los progresos realizados y el extraordinario momento de juego, pienso que «Quim» Costa es el que mejor impresión me ha causado.

Con estos «piropos» para el base de su equipo pusimos punto final a la agradable conversación que mantuvimos con el gigante americano. Admira por su juego al genial «pivot» del Manresa, Ed Jonhson, pero está dispuesto a demostrar que su fichaje por los badaloneses fue un acierto. El tiempo se encargará de demostrarlo...

José Manuel FERNANDEZ

ASI FUE EL DEPORTE ESPAÑOL 76

AÑO GRIS PARA NUESTRO FUTBOL

Futbolísticamente hablando, la temporada oficial correspondiente a 1976 terminó antes de la Navidad. Tenemos, pues, a mano, todos los datos para analizar lo que ha dado de sí nuestro balompié a lo largo de estos doce meses.

LA SELECCION, A SU NIVEL REAL

Como ya viene siendo, desgraciadamente, habitual en el equipo nacional, pocas han sido las confrontaciones que ha disputado a lo largo del año que acaba: tres solamente y todas ellas oficiales. 1975 dejó como herencia la clasificación para los cuartos de final de la Copa de Europa de Selecciones Nacionales, pero el sorteo le jugó una mala pasada a nuestra selección al enfrentarla a Alemania. Pese a que España no le perdió la cara a los campeones del mundo, pese a un arbitraje claramente desfavorable en el partido de vuelta celebrado en Munich, tuvo que rendirse a la evidencia de que el adversario era superior y se cerraron las puertas de la «poule» final donde, junto a los germanos, estuvieron selecciones de tan alto nivel como Holanda, Yugoslavia y Checoslovaquia que, sorprendentemente, ganó el título al transformar más penalties que los alemanes tras acabar en tablas el encuentro final.

Terminó la Eurocopa y comenzó la singladura cara al mundial de Argentina, singladura que pretenden cerrarnos Yugoslavia, ¡otra vez! y Rumania.

Los comienzos han sido más esperanzadores que en el pasado Campeonato del Mundo. Si aquel se inició con un empate a dos frente a los yugoslavos en Las Palmas, éste se ha abierto con una victoria mínima, de penalty y en los últimos minutos, pero victoria al fin, frente a los mismos. Se jugó mal, el adversario demostró más calidad... pero los dos puntos, dos inapreciables puntos, los ha sumado España. La selección nacional, pues, ha estado a su nivel normal. Ha perdido contra quien lógicamente tenía que perder, y ha ganado a un adversario con cuyas fuerzas anda muy equilibrado. Lo que ha faltado, como siempre, ha sido una mayor actividad, pero esto parece ser un mal que no tiene remedio.

NINGUN FINALISTA EN LOS EUROTORNEOS

Los títulos europeos, pese a la autorización para contratar jugadores extranjeros, siguen sin ir a parar a las vitrinas de nuestros clubs. En las tres finales de 1976 no sólo no han dado un ganador español, sino que ni siquiera se ha estado presente en ninguna de ellas.

En la Copa de Europa, el R. Madrid, tras dejar en la cuneta al Dinamo de Bucarest, Derby Country y Borussia M.G., cayó en las semifinales ante el Bayern Munich, que luego se alzaría con el título. En la Recopa, el Atlético de Madrid eliminó al Basilea, pero en octavos de final fue apeado por el Eintracht Francfort.

En Copa de la U.E.F.A., el Barcelona se deshizo del PAOK de Salónica, Lazio de Roma, Vasas de Budapest y Levski Spartak, para caer ante el Liverpool, que sería el campeón.

Los otros dos representantes tuvieron peor suerte. La Real Sociedad eliminó al Grashoppers, para ser barrida por el temible Liverpool en dieciseisavos de final, mientras que el Zaragoza no pasó de la primera ronda al perder los dos partidos con el Inter Bratislava.

Balance, pues, bastante pobre, si se tiene en cuenta el potencial económico de los clubs españoles y las cuantiosísimas inversiones que han realizado para apuntalar sus onces y situarles, otra vez, en primer plano continental, aunque las cosas parece que vayan un poco mejor esta temporada, ya que se han colocado a tres equipos en cuartos de final de los torneos continentales. Colocar a un representante en las finales de 1977 no parece una utopía, pero este éxito, si se produce, ya pertenecerá al futuro... aunque los cimientos se hayan puesto en el año que ahora termina.

BAJO NIVEL EN LAS COMPETICIONES NACIONALES

Los dos máximos torneos del fútbol español han visto sendos éxitos de los equipos madrileños. Para el R. Madrid la Liga, para el At. de Madrid la Copa. Con desahogo para los merenques (sacaron cinco puntos a los azulgrana) y con más trabajo para los colchoneros, que ganaron cinco partidos por la mínima y empataron los cuatro restantes.

El juego en ambas competiciones no fue brillante. Las figuras de hace años están quemándose a ojos vista y surgen pocos valores jóvenes capaces de tomar su relevo. El fútbol ha sido defensivo, áspero, de este que no atrae espectadores a los terrenos de juego, de éste que no crea afición.

Por contra, la nueva temporada, al haber más rigor arbitral en las infracciones cometidas en las áreas, parece que se han alegrado algo los marcadores, lo que no deja de ser una esperanza para el futuro... aunque la inflación haya entrado a saco en nuestro fútbol y se cotice a precio de oro al hombre capaz de meter la bola en el portal adversario.

En resumen, temporada gris. Ni buena ni mala sino todo lo contrario.

Ramón ROVIRA

DURAN-VELAZQUEZ: Dos campeones efímeros

El año pugilístico español se inició prácticamente a cero. Sus más caracterizados representantes carecían de galardones internacionales y otros, menos destacados, fluctúaban entre el ser o no ser, esperando sus oportunidades.

En este ambiente, un tanto incierto, estalló como una bomba esperanzadora, el triunfo de José Durán en Tokio, proclamándose titular universal de los superwelter, al noquear a Koichi Wajima.

Un mes más tarde, como si el éxito de Durán se tratase de un incentivo, otro veterano, Miguel Velázquez, se hizo con otra corona mundial —la de los superligeros— al vencer, de forma mucho menos brillante, al thailandés Sansak Muangsurin, que sería descalificado por pegar fuera de tiempo; resultado que desató las más diversas polémicas, generalmente poco favorables a nuestro púgil.

No obstante, la gloria de Durán y Velázquez fue de lo más efímera. Ambos, en la primera defensa, hubieron de ceder sus cetros: el madrileño al argentino Miguel Angel Castellini; el canario, al propio Muangsurin, cuya superioridad ya quedó bien definida en la primera pelea.

También en el apartado de las desilusiones cabe señalar el fracaso de nuestro quinteto olímpico en Montreal. Todo el cuidado y la exhaustiva preparación del equipo no fue óbice para que, excepción hecha del mosca Vicente Rodríguez, que ganó un combate, fueran eliminados los demás a las primeras de cambio.

Como notas positivas y de consolación de cara al concierto internacional, en este caso el europeo, están los triunfos de Perico Fernández y Nino Jiménez, convertidos en nuestros dos únicos campeones continentales.

El aragonés, sigue siendo sin duda nuestra figura más interesante. Su facilidad, al fulminar al científico belga Fernand Roelands, quien no tuvo ni tiempo de demostrar sus virtudes técnicas, al no poder terminar el primer asalto, es bien elocuente. En cambio no se pudo decir lo mismo cuando defendió la corona ante el italiano Giancarlo Usai. Este le hizo singularmente difícil la victoria a los puntos, al discutido y genial aragonés.

Por su parte Nino Jiménez, todavía poco hecho, corto de experiencia y sobrado de corazón, supo reaccionar a tiempo fulminando a Elio Cotena, e inscribiendo así su nombre en la historia continental de los plumas, tras los legendarios Ruiz Gironés y Galiana, a los que sucedieron Legrá y Calvo, y en última instancia «Gitano» Jiménez.

J. CANALIS

A RITMO DE «SAMBO»

No ha sido el año 1976 ni bueno ni malo para la lucha, en sus dos vertientes clásicas, de grecorromana y libre olímpica. La verdad es que los valores no surgen, y por ello, ambas se hallan en franco declive, como lo demuestra que estuvieran ausentes de Montreal. Flta sentido organizador, planificación adecuada y medios al alcance de las regionales correspondientes, y de este modo no puede haber progresión. Ambas especialidades se hallan en punto muerto. En grecorromana, el catalán Parera ha sido el mejor especialista, mientras que en libre nos inclinamos por el canario Santiago Morales.

La lucha sambo, por su condición de folklórica, tiene aún poco arraigo en el mundo, y es por ello que los españoles destacan poderosamente en competiciones internacionales. En Bakú (URSS), España fue medalla de plata, y el asturiano Cecchini, junto con el aún judoka Ojeda, han demostrado ser los más completos de la modalidad. Pero el máximo organismo nacional no debe olvidar jamás su misión, que es la de elevar el rango de las luchas clásicas, que como hemos dicho son la grecorromana y la libre.

J. M. M.

La gimnasia está «clavada»

No hay que darle vueltas: la gimnasia española no prospera en el plano competitivo. Ya sabemos que frente a este aserto saldrán quienes digan que el número de licencias continúa su progresión, lo que no cuesta nada de creer, pero eso es lo más fácil de conseguir en cuanto se incorporen al seno federativo colegios, sociedades, clubs diversos, etcétera. Lo cierto es que continuamos parados. La competición cenit de la temporada, Juegos Olímpicos de Montreal, arrojaron un paupérrimo balance, tanto en el sector masculino como en el femenino. Ellos, Calvo (76), De la Casa (79) y Bertrand (86) ocuparon dichos lugares de entre 90 participantes. En el bello sexo, Eloísa Marcos (78), Elisa Cabello (82) y Mercedes Vernetta (84) de entre 86 participantes. El comentario se hace solo, y desde los Juegos Olímpicos de Roma (1960) España ya no ha participado nuevamente como equipo.

Las notas más positivas del balance-1976 las ofrecieron la juventud de Juan José de la Casa, José María Pallarés, el gimnasta de Vilanova i la Geltrú, que en los «mundiales» escolares fue medalla de plata en barras paralelas y octavo absoluto de la general, en la que se clasificaron 80 especialistas.

En cuanto a las chicas, es indudable que la campeona absoluta Eloísa Marcos es el valor más destacado de un año en el que las catalanas, también de Vilanova i la Geltrú, Josefina Gomariz, Aurora Morata y Montserrat Ubía, entre otras, no tuvieron acceso a los equipos nacionales absolutos a la hora de la verdad.

No obstante, la gimnasia española obtuvo su mejor «performance» en la llamada rítmica, donde la también catalana Africa Blesa, del Instituto Maragall, fue octava clasificada en la Copa de Europa celebrada en Viena, y primera de las españolas.

El año pasado no ha sido pues fructífero. Estamos «clavados», y por lo que se ve, no hay horizonte inmediato que arregle este inmovilismo que ya está durando muchos años.

ASI FUE EL DEPORTE ESPAÑOL 76

DESPEDIDAS Y RENOVACION

La prometedora irrupción internacional de David López Zubero, el «boom» de la pequeña Antonia Real y la postrera revelación de Natalia Mas podrían ser las notas más satisfactorias que la natacionespañola ha deparado en 1976. Tres nombres aislados, tres jóvenes valores para el futuro parecen, sin embargo, un exíguo bagaje de satisfacciones para un Año Olímpico en el que se agudizaron problemas y los momentos de euforia fueron escasos.

La retirada de Santiago Esteva fue quizá el acontecimiento del año y otras de las notas destacadas de este 1976 en el que, en cierta forma, la natación parece haber liquidado toda una etapa y se apresta a iniciar una nueva con diferente mentalidad y nuevas estructuras.

Discretos los dos campeonatos nacionales —invierno y verano—, ajena de la Copa Latina, gris en Montreal, decepcionante en el «Ocho Naciones» e impotente en la Copa de Europa, nuestra selección fue cubriendo un rosario de compromisos internacionales con más pena que gloria.

Paralelamente a los mediocres resultados deportivos una pequeña revolución se inició a escala federativa al regreso de Montreal con la marcha de Gregorio Socorro de su puesto clave en la F. E. N. y la entrada en escena de Enrique Granados, como «cerebro gris» de nuestra natación. Como consecuencia de ello Miguel Torres pasa a un segundo término, vuelve Jan Freese al primer plano y el presidente Landa renueva su equipo de colaboradores con caras nuevas que no logran impedir una cierta sensación de cisma al terminar el año cuando se enfila la recta de las elecciones presidenciales, aún hoy en las oscuras tinieblas de los rumores.

Sin Esteva y con más problemas que esperanzas, el balance de nuestra natación en 1976 no arroja precisamente un saldo color de rosa.

A. ASTRUELLS

CUATRO CICLISTAS PARA EL FUTURO

Los éxitos del ciclismo español a nivel internacional en la campaña de 1976 han sido escasos —más quizá que en anteriores temporadas— pero no obstante de cierta consideración. Ha habido continuidad en la negativa trayectoria de los últimos años de nuestro corredor de mejor palmarés de todos los tiempos, Luis Ocaña. Sin embargo otros hombres, sensiblemente más modestos, se han encargado de dejar constancia de que nuestro deporte del pedal sigue estando entre los mejores, en cuanto a rondas por etapas se refiere.

El catalán Pesarrodona, con su triunfo en la Vuelta a España y su tercera plaza en la Vuelta a Suiza (tras adjudicarse la etapa reina), ha brillado como nunca en toda su carrera. Menéndez y Viejo, venciendo en una etapa del «Giro» y del «Tour» respectivamente de forma inaudita (catorce minutos de ventaja el «Kas» y veintidós el «Super Ser»), han demostrado palpablemente su condición de colosales rodadores. Gandarias se impuso en solitario en la etapa reina de Italia y Miguel María Lasa consiguió vencer al sprint nada menos que en el «Tour» y contra rivales tan importantes como Maertens y Karstens (por citar alguno).

En la «Dauphine Liberé», una de las carreras por etapas más importantes del concierto internacional, únicamente el deseo de revancha de Luis Ocaña impidió que López Carril derrotara en toda la línea al mismísimo Thevenet. Al final el gallego-asturiano debió conformarse con una segunda plaza que en verdad supo a muy poco.

A nivel nacional hemos vivido sin duda un año de transición. La aparición de jóvenes valores con un futuro extraordinario ha sido un hecho. Aquí están los nombres de Martínez Heredia, Cima, Pujol y Nazabal. Con estos cuatro nombres parece que deben escribirse las páginas más edificantes del ciclismo español de los próximos años. Por otra parte, y en el platillo de la balanza que está reservado para los sucesos negativos, hay que lamentar la desaparición del profesional del «Super Ser» un equipo que fue modélico en todos los aspectos excepto a la hora de desenvolverse en las carreteras. Y por último el hecho terrible de la muerte del santanderino Santisteban debido a un accidente sufrido en la primera etapa del «Giro» y que consternó a todo el mundillo del ciclismo mundial.

J. DALMASES

DECEPCION BAJO LOS AROS

El baloncesto español tiene muy pocas cosas que agradecer al año que está extinguiéndose del que en realidad, no recibió más que decepciones. La mayor de ellas la constituyó, a no dudar, el fracasado empeño de nuestra selección nacional por ganarse una plaza para la Olimpíada de Montreal.

Recordémoslo: tras haber renunciado a participar en el torneo preolímpico de Edimburgo, en el que no había en juego más que una plaza, y ésta parecía de antemano reservada a Yugoslavia o Italia —y fue este último país, ante la sorpresa general el clasificado— nuestros poderes federativos prefirieron inscribir al equipo nacional en el segundo preolímpico a disputar en la ciudad canadiense de Hamilton. Sobre el papel, España aparecía dotada de unas posibilidades innegables. Posibilidades que parecieron empezar a tomar cuerpo con el victorioso debut frente a Polonia la eterna «bestia negra» que, por fin, había sido abatida por nuestros jugadores y, además, por un tanteo que excluía toda duda (99-73).

La derrota mínima sufrida, a continuación, ante México (72-73) nubló las esperanzas españolas que, sin embargo, se reforzarían progresivamente con las sucesivas victorias sobre Holanda (97-86) Gran Bretaña (98-79), Bulgaria (115-79) y Suecia (91-78). El segundo puesto conseguido en su grupo, permitía a España acceder a la fase final con el lastre, eso sí, de un partido perdido, el jugado en la «poule» inicial contra México.

Después de la victoria sobre Checoslovaquia (94-89) en la apertura de la fase decisiva. La calificación española quedaba pendiente del resultado del último partido, contra Brasil. Sobre el papel, las cosas parecían bien dispuestas para que España estuviese presente en el torneo olímpico. Pero sobre la cancha tomarían un cariz muy distinto ante la inquietud primero y la consternación, más tarde, del grupo español. En ese choque decisivo nuestro «cinco» falló lastimosamente con su derrota (100-109) vio cerrado el camino de Montreal. Se consumaba así la más profunda decepción sufrida por el baloncesto español en muchos años.

Hubo otras notas adversas al correr del año en trance de extinguirse aunque de proyección menos amplia. En la Copa de Europa hubo de deplorarse la derrota del Real Madrid en la final frente al Mobilgirgi (74-81), esfumándose así unas esperanzas que parecían bien cimentadas.

En las demás competiciones a nivel continental, los representantes españoles tuvieron un desempeño más bien discreto: El Estudiantes, en la Recopa, pudo alcanzar las semifinales; en la Korac, el Barcelona no pudo rebasar la fase de cuartos, mientras el Juventud alcanzaba las semifinales. En el apartado femenino, el Evax tuvo una lúcida aventura en la Copa de Campeones y en la «Liliana Ranchetti» se registró una numerosa participación española: Celta, Mataró, CREFF e Hispano Francés, con diversa suerte.

En el área estrictamente nacional, el panorama vióse, como es ya tradicional, dominado por la superioridad del Real Madrid, seriamente amenazado, eso sí, por Barcelona y Juventud. Los azulgrana le pusieron en grave aprieto en la Liga y los costeños se apuntarían el señalado éxito de batirle en toda la línea en la final de Copa, en Cartagena.

Manuel ESPIN

Deporte blanco en oscuro

No ha sido este un año en exceso afortunado para el esquí alpino español. Si en el plano interior, la temporada 75-76 estuvo marcada por la retirada de algunas de nuestras mejores esperanzas y la vuelta en activo de Conchita Puig, dentro de un panorama de notable atonía en el que el relevo se presenta lento y sin grandes figuras, el panorama internacional de nuestro esquí ha tenido dos perfiles muy diferenciados.

De un lado la pérdida de gran parte de aquella eficacia que hasta ahora distinguía a Francisco Fernández Ochoa. El campeón olímpico de Sapporo ha conocido una temporada muy floja, aunque todos sus objetivos estuvieran orientados hacia la cita de los JJ. OO. de Innsbruck. Allí, pese a rendir a tope, el peso de la responsabilidad y su estado de forma no óptimo, le llevaron a ocupar finalmente la novena plaza en la prueba del «slalom» especial, disciplina en la que centraba todas sus ilusiones.

El cúmulo de resultados obtenidos por nuestro mejor esquiador de todos los tiempos le ha representado un sensible bajonazo en su cotización internacional. Difícil será, para él, volver a los lugares que ocupara antaño. Por contra, su hermano Juan Manuel conoció a lo largo de la temporada 1976 un notable salto hacia delante. A través de sus actuaciones en la Copa de Europa (en la que logró vencer en el gigante de Elm), no tan sólo pudo acabar en la quinta plaza final de la misma —mejor resultado obtenido por un esquiador masculino español—, sino que logró izarse hasta las primeras series de la Copa del Mundo, hecho que le ha de ser muy importante de cara a la nueva temporada que acaba de iniciarse.

Un grupo de jóvenes corredores, poco experimentados aún y que precisan tiempo para formarse, componen la reserva del esquí hispano. Lejano aún su rendimiento; al igual que lo que acaece con el esquí femenino español, en franca regresión. Si catalanas y aragonesas dominan en nuestras pruebas nacionales, no existen esas figuras que puedan salvar con éxito la distancia que les separa de las europeas.

En resumen, pues, el esquí español ha conocido en 1976 un año de retroceso, a nivel de cotización internacional. Su primer paso, en esta temporada que ahora se inicia, será la de recuperar posiciones. Empresa harto difícil pero posible.

Xavier VENTURA

tenis

EL «GODO», DEL 12 AL 16 DE OCTUBRE

Ya se conocen las fechas para los próximos torneos internacionales que, correspondientes al Grand Prix, se disputarán en tierras españolas en la segunda parte del año. Es decir: el «Open» de Madrid, el Trofeo Conde de Godó y el «Internacional» de Oviedo.

El primero de ellos, y como ya viene siendo costumbre de los últimos años, será el «Open» de Madrid, que tendrá lugar del 25 de septiembre al 2 de octubre. Las razones de su adelantamiento han sido las peticiones de los organizadores de que, a causa del clima en Madrid, con octubre ya entrado, son pocos los espectadores que acuden a las pistas del Club de Campo. Después de muchas discusiones el Comité Profesional aceptó las fechas y admitió Madrid en esa semana.

Por lo que se refiere al Trofeo Conde de Godó, que, como se sabe, cumplirá en 1977 su 25 aniversario, también goza del placer de adelantar sus fechas y se disputará del 10 al 16 de octubre —la semana antes y entre Madrid y Barcelona estará Teherán—, con lo que los organizadores saldrán ganando de cara a la taquilla, pues contarán entre semana con la fiesta del día del Pilar (día 12), que permitirá una presencia mayor de espectadores. Finalmente, el Internacional de Oviedo, que se disputará en su primera edición y en el palacio cubierto de la capital asturiana, tendrá lugar del 17 al 23 de octubre.

Todos estos torneos tendrán una dotación de 6.700.000 pesetas, aunque es posible que, con motivo de su 25 cumpleaños, se aumenten los precios del Godó.

ONCE PRESELECCIONADOS PARA LA COPA DE EUROPA

El próximo día 16 se iniciará en Sevilla la II edición de la opa de Europa, antigua Copa del Rey, en que España debutará ante Inglaterra, que vendrá con Marc Cox y posiblemente Roger Taylor. La Federación Española ha dado a conocer la lista de los once preseleccionados, de los que saldrá la primera formación que capitaneará Andrés Gimeno. Los once jugadores seleccionados son: Juan Ignacio Muntañola, Juan Herrera, José Moreno, Algel Giménez, Javier Soler, Alberto Martorell, Salvador Cabeza, Ernesto Vázqués, Antonio Capitán, Lorenzo Fargas y Roberto Vizcaíno.

De momento, los jugadores acudirán a disputar unos torneos sobre pista cubierta a Suiza y Alemania, y a tenor de la forma exhibida en los mismos, Gimeno decidirá quiénes serán los hombres que disputarán los primeros puntos a Inglaterra.

CITA DE ASES EN FILADELFIA

Filadelfia, 29 (Alfil). — Del 24 al 30 de enero se disputará en esta ciudad el torneo internacional correspondiente a la W.C.T., y que está dotado con 14.000.000 de pesetas, de los cuales 2.700.000 serán para el vencedor.

Para esta competición está prevista la intervención de los principales ases del momento, con la única excepción de Vilas, Ramírez y Tanner, que estarán jugando el Grand Prix. De momento Manolo Orantes, Bjorn Borg, Jimmy Connors, Elie Nastase, Arthur Ashe, Adriano Panatta, Wojtek Fibak, Harold Solomon, Eddie Dibbs y Brian Gottfried han comprometido ya su participación.

EL «RANKING» DE RINO TOMASI

Roma, 29 (Alfil). — El más prestigioso de los críticos tenísticos italianos, Rino Tomasi, ha dado a conocer su «ranking» particular del mundo del tenis, en 1976, y en la cual, una vez más, Jimmy Connors y Chrys Evert figuran en cabeza de las clasificaciones masculinas y femeninas, respectivamente, que son las que indicamos a continuación:

CLASIFICACION MASCULINA

1. Connors
2. Nastase
3. Borg
4. ORANTES
6. Ashe
5. Vilas
7. Dibbs
8. Panatta
9. Ramírez
10. Solomon

CLASIFICACION FEMENINA

1. C. Evert
2. E. Goolagong
3. V. Wade
4. K. Reid
5. M. Navratilova

ROCHE ELIMINO A ALEXANDER EN SIDNEY

Sidney, 29 (Alfil). — Se han disputado en esta ciudad los partidos de octavos de final del torneo internacional que se está disputando en esta ciudad y que es el primero del Grand Prix-1977. En esta tercera jornada y después de la sorprendente eliminación de Arthur Ashe en la primera ronda, la mayor noticia consistió en la eliminación del australiano John Alexander, que cayó a manos de su compatriota Tony Roche, el veterano tenista que en estos inicios de año está demostrando una forma envidiable.

Los resultados de los partidos fueron los siguientes:

Rosewall vence a Riessen, 7-6, 6-1
Vilas a Drewett, 6-2, 6-2
Fanner a James, 6-2, 6-4
Pfsister a Ruffels, 4-6, 7-6 y 7-5
Roche a Alexander, 6-4, 6-4
Stockton a Fleming, 6-4, 6-3
Dent a Kachel, 6-1, 6-4
Case a Dibley, 7-5, 7-6

Para «L'Equipe»

Juantorena, «Campeón de Campeones»

París, 29 (Alfil). — El atleta cubano Alberto Juantorena fue designado por el diario deportivo parisiense «L'Equipe», «campeón de campeones» del año 1976.

La lista de los diez primeros deportistas elegidos por el jurado, es la siguiente:

1. Juantorena (Cuba), atletismo, 149 puntos.
2. Nadia Comaneci (Rumania), gimnasia, 121.
3. Kornelia Ender (RDA) natación, 107.
4. Bruce Jenner (Estados Unidos), atletismo, 74.
5. Lasse Viren (Finlandia), atletismo, 69.
6. Irena Szewinska (Polonia), atletismo, 38.
7. Brian Goodell (Estados Unidos), natación, 34.
8. Eric Tabarly (Francia) vela, 33.
9. John Aber (Estados Unidos), natación, 32.
10. Jonty Skinner (África del Sur), natación, 31.

Tiro al plato

CONCURSOS DE AÑO NUEVO Y REYES EN GELIDA

En el campo de tiro de Gelida y organizado por la Sociedad Tiro de Pichón de Barcelona se disputarán las tiradas a platos de Año Nuevo y Reyes en los días 2 y 6 de enero, cuyas competiciones empezarán a las 10,15 de la mañana en la modalidad de Foso Olímpico.

Dichas pruebas serán a 50 platos con dos series de 25 y los premios se clasificarán por categoría.

baloncesto

El día 2 volverá oficialmente la actividad al «Palau»

M. A. ESTRADA, LESIONADO, DESCARTADO PARA ACTUAR ANTE EL DICO'S

El «impasse» baloncestístico producido por la festividad navideña está tocando a su fin, ya que la actividad ha vuelto al «Palau Blaugrana», aunque sea de una manera informal.

Todavía se escucha el eco clamoroso de las dos victorias conseguidas frente al Real Madrid y el Juventud en las dos últimas jornadas, cuando está a punto de comenzar el «round» definitivo de esta apasionante Liga.

LAZIC SE COMIO LOS TURRONES EN YUGOSLAVIA

Todor Lazic se marchó a su país con un buen bagaje de victorias y dejó al equipo en una situación envidiable. Durante estos días habrá podido meditar y cotejar la verdadera realidad azulgrana, ya que al inicio de la Liga sus aspiraciones se centraban en conseguir un «cinco» compacto de cara a la próxima temporada. Este año de transición no parece ser tal, dado que la marcha del equipo señala una posibilidad auténtica para la consecución del anhelado título de campeón. Este cambio de mentalidad producido por la propia realidad ha dado un fuerte empuje moral al conjunto barcelonista.

Consecuentemente el preparador yugoslavo iniciará su actividad el próximo día 2, fecha en que está fijada el regreso oficial de los componentes de la plantilla.

ESTRADA, AUSENTE FRENTE AL DICO'S

Como recordarán nuestros lectores, Miguel Angel Estrada cayó lesionado en el primer minuto de partido frente a la «Penya», a pesar de ello permaneció en la cancha hasta el final. Sin embargo, ha tenido que rendir tributo a su pundonor profesional, ya que este percance le mantendrá alejado de las canchas durante 15 días más, por lo tanto, Todor Lazic no podrá contar con su concurso para enfrentarse al Dico's en la próxima jornada.

Durante estos días está siguiendo el tratamiento previsto, aunque su recuperación es demasiado lenta. Ayer le sacaron la escayola que le mantenía inmovilizado el tobillo, pero le colocaron un fuerte vendaje para seguir el tratamiento previsto.

«BASKET» INTERNACIONAL

Hoy, a las 8'30 de la tarde, se disputa en el Palau Blaugrana «2» un interesante partido entre el equipo de la Association Sportive L'Union, de Toulose y el juvenil «B» del conjunto azulgrana.

Mañana, a las 6 de la tarde, se enfrentarán el equipo francés y el juvenil «A».

J. M. F.

Maravich: 50 puntos en un partido

Nueva Orleáns, 29. (S. E.) — Pete Maravich marcó 50 puntos, 30 de ellos en el segundo tiempo, contribuyendo decisivamente al triunfo del Nueva Orleáns sobre el Washington, por 109-100, en el Campeonato de la N.B.A.

En Denver, el Celtics derrotó al Denver, por 103-101, ante una afluencia récord de 17.851 espectadores. Con este resultado, el Denver vio truncada una racha de 16 victorias consecutivas en su pista. Charlie Scott marcó 31 puntos —su «score» más alto de la temporada— y fue pieza importante en el triunfo de su equipo.

Otros resultados:

N. Y. Knicks, 103; Atlanta, 98 (Monroe, 32; Shelton, 23; Anderson, 25).

Houston, 93; Indiana, 79 (Johnson, 20; Murphy, 18; Knight, 20).

Buffalo, 103; Cleveland, 96 (Smith, 25; Santley y Shumate, 22).

San Antonio, 110; Kansas, 105 (Kenon, 29; Bristow, 24; Taylor, 21).

Los Angeles, 107; Milwaukee, 99 (Abdul-Jabbar, 19; Washington, 17; Winters, 20).

Seattle, 89; Portland, 87 (Wheaterspoon y Johnson, 16; Walton, 26).

Con un coste de 140 millones

INSTITUTO REGIONAL DE E. F. Y PABELLON POLIDEPORTIVO PARA SANTANDER

Santander, 29 (Alfil). — El Ayuntamiento de Santander ha acordado contribuir a la construcción del Instituto Regional de Educación Física y un pabellón municipal deportivo, que con un coste de 140 millones de pesetas se van a realizar en la capital santanderina.

El nuevo Instituto y el pabellón municipal polideportivo serán construidos por la Delegación Nacional de Educación Física y Deportes, aportando el Ayuntamiento el terreno y abonando junto con la Diputación parte de los gastos de mantenimiento.

El Instituto de Educación Física y Deportes tendrá unos doscientos alumnos, tanto de Santander como de provincias limítrofes.

MICHELS: "TENEMOS PUESTA LA DIRECTA"

Rinus Michels, en su segunda etapa azulgrana, parece haber proyectado al equipo, no sólo en juego sino en ilusiones. El mismo lo confiesa en las declaraciones que ha hecho a «EL MUNDO DEPORTIVO»: «En estos momentos tenemos puesta la directa». Pero como hombre prudente y calculador, Michels se previene contra un exceso de optimismo: «Creer que tenemos la Liga en el bolsillo es un absurdo peligroso; los equipos madrileños aún tienen algo que decir en este Campeonato». Las declaraciones del técnico barcelonista las podrá encontrar el lector en las páginas 2 y 3 de este número

ORTIZ AQUINO esperado hoy

SOTIL: "No creo que siga en el Barcelona"

DERBY CENTRAL: LEIVINHA, SI; JENSEN, NO

El Mundo Deportivo

FUNDADO EN 1906

10 pts.

Año LXXI — Número 16.565
Barcelona, viernes, 31
de diciembre de 1976

OJD

Por conducción urgente se incrementa el precio de este ejemplar en 1 peseta en Baleares, Canarias, Madrid, Sevilla, San Sebastián, Málaga, Valladolid, El Ferrol, Almería, Santander, Valencia, Gijón, Oviedo, Granada, Salamanca, Alicante, Ceuta, Tánger, Elche, Lorca y Pamplona

ASI FUE EL DEPORTE ESPAÑOL 76

ADIOS JUAN; «FORZA» MANOLO

1976 ha sido un año extraño para el tenis español. Y decimos extraño porque al lado de gestas importantes —siempre desde el punto de vista individual, o más aún, de Orantes— se han registrado numerosas decepciones, por lo que hace referencia a la competición por equipos, cuando en realidad se esperaba como el año de la consagración de unos valores que aun no han despertado a la fama ni a la gloria.

Y como siempre, en el último quinquenio hemos de pasar balance a Manolo Orantes, que, hoy por hoy, sigue siendo el ochenta por ciento de nuestro deporte de la raqueta, por lo menos desde el punto de vista estrictamente deportivo. Orantes comenzó 1976 mal; rematadamente mal, incluso diríamos. Su triunfo en Forest Hills el año anterior le había dejado prácticamente vacío y para colmo, una inoportuna lesión de hombro que su verdugo a lo largo de los tres meses de verano. Muchos entendieron que empezaba el ocaso de su carrera, pero para suerte del tenista y tristeza de sus detractores Orantes, a partir precisamente de Forest Hills-76, comenzó una espectacular recuperación que le permitió conquistar tres torneos consecutivos, alcanzar tres finales más, obtener el segundo puesto del Grand Prix y como remate final consagrarse «Maestro» en Houston, demostrando que sigue estando en los puestos de honor del tenis mundial.

Del resto de la pléyade de nuestros tenistas, o por lo menos de los que podemos considerar «profesionales» a tenor de los torneos que juegan, también la suerte se ha repartido en forma diversa. Juan Gisbert ha sido el gran protagonista, pues ha dicho adiós al tenis en un momento de gloria y rememorando que ha sido uno de los mejores dobllstas del mundo; Higueras, por su parte, ha conocido su mejor año, truncado solamente por una grave e inoportuna lesión que le prohibió representarnos en la Copa Davis; Muñoz ha realizado otro año de tránsito a la espera de que por fin dé todo lo que lleva dentro. Los otros, discretos, con la excepción de Javier Soler, que en el Trofeo Conde de Godó demostró hallarse en un esperanzador momento de juego.

Pero el resumen personal, que no deja de ser brillante, no esconde la decepción, la gran decepción del año: las pruebas por equipos nacionales y en especial de esa Copa Davis que ha conquistado Italia y que pudo haber estado en las vitrinas españolas si en Donetz no se hubieran cortado de raíz todas nuestras esperanzas en una rara eliminatoria en la que no vale buscar un culpable individual, sino un culpable múltiple. La «Ensaladera» sigue siendo coto cerrado para las aspiraciones españolas que en los últimos años han tenido equipo para salir adelante y optar al triunfo, pero que al saltar a la pista parecían estar bañados por un extraño bálsamo de perdedores que daba con las ilusiones al traste.

Parecido porcentaje de decepción hemos sufrido en el resto de las competiciones, desde esa desesperante Copa de Europa —o mejor llamada «Copa de los despropósitos»— pasando por las competiciones menores como Galea, Valerio, Federación, etc., que tampoco han indicado ninguna ascensión en el termómetro de nuestras raquetas.

Mientras las licencias crecen día tras día, las pistas se multiplican y el tenis lleva camino de convertirse en el segundo deporte nacional, detrás del fútbol, los resultados no acompañan al gran «boom». Habrá que pensar en nuevas medidas para reanimar a nuestro tenis, buscando eficacia y una política adecuada, para que, como durante tantos años, no sigamos dependiendo de un nombre que acumula sobre sí toda la responsabilidad de lo bueno y de lo malo.

1976 ha sido pues un año de tránsito a la espera de que su sucesor confirme todas las esperanzas depositadas.

M. TARIN A.

Los caballos dieron otro salto

Aunque el progreso de cualquier actividad bien deportiva, económica o política, venga compendiada por todo el amplio proceso que enmarca una línea regular sostenida a lo largo de un período determinado, de cuya cálculo intermedio se puede y se debe extraer un resultado cifrado como ideal u óptimo, pues él nos servirá de análisis, balance o resumen, lo evidente es que en lo referente a la actividad puramente deportiva, centrada en el deporte de la Hípica española no podemos seguir este idéntico proceso por cuanto dejando al margen las actuaciones nacionales, competitivas dentro de nuestras fronteras la influencia imperante por la celebración de los Juegos Olímpicos de Montreal hace que nos tengamos que centrar sobre lo que significó para este deporte participar en dichos Juegos y el bagaje y resultados que se lograron.

Por ello, el criterio seguido para juzgar la línea de conducta de la Hípica española en este año que nos deja y da paso al nuevo 1977, está basado en las experiencias obtenidas en las jornadas olímpicas de la ciudad canadiense.

Fue, no cabe duda, una ilusión abierta a la realidad de nuestros hípicos españoles, que mantuvieron un nivel estable ,decoroso y elogioso. Cabría decir, sin embargo, que no todos los participantes integrados en el equipo hípico español rayaron al mismo nivel. Unos, con más acierto, equilibraron la balanza de los que con menor fortuna, pasaron a planos de inferior significación. Pero es justo admitir que la conducta ecuestre de nuestros representantes fue digna y positiva, claro está, con la exigencia moderada de pretender mayores logros para futuras intervenciones.

Digamos como reflejo de lo citado, que en el concurso individual, se consiguió el noveno y décimo puesto, y que en el C. P. de las Naciones, nuestro hipismo coronó un magnífico sexto lugar, que consecuentemente llevaba implícito el diploma olímpico. Todo reconociendo que pudo haber sido muchísimo mejor esta clasificación si Amorós y Rosillo, con mayores posibilidades y recursos, que evidentemente no gozaron de suerte, hubieran completado una actuación tan brillante y experta como Alvarez Cevera y Segovia.

MORENO DE LAS H.

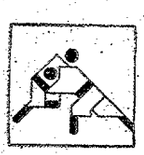

Nuestro judo se «destapa»

Podemos garantizar con todo género de argumentos, que el jugo español ha sido brillante, espectacular y positivo en el pasado 1976, donde tanto en su aspecto organizador como en el competitivo se han alcanzado cotas realmente notables. Lo demás sería negar la evidencia.

Bien es cierto que han existido pecadillos veniales, pero en ningún caso han roto la línea de superación que ha imperado en los pasados doce meses.

Se logró el mayor objetivo del año con la participación de Juan Carlos Rodríguez y José Luis de Frutos en las Olimpiadas de Montreal, donde se lograron resultados dignísimos que hablan por sí solos del auge y progresión de la gama. Se conquistaron medallas en torneos preolímpicos y en «tatamis» extranjeros, lo que valora más aún los galardones logrados. Una mujer, Sacramento Moyano, ganó la medalla de plata en los campeonatos de Europa celebrados en Viena. Los múltiples torneos, campeonatos y trofeos tradicionales dieron resultados extraordinarios. Las licencias siguen aumentando, y el número de practicantes también. La estrella de Ojeda declinó ostensiblemente, pues la edad no perdona, aunque el canario siga siendo de lo mejor.

J. M. M.

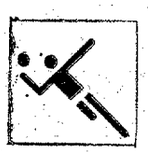

Desde Rusia con amor

El balonmano español ha conocido a lo largo de 1976 un camino ascendente, que se inició, sin embargo, con la peor decepción del año (la eliminación del Torneo Preolímpico) y que ha acabado con su soberbia actuación en la URSS y el notable éxito que nuestros clubs están consiguiendo en las Copas de Europa. No hay duda, pues, en que estos doce meses deben ser catalogados como los más positivos de la historia del balonmano español.

Si Dinamarca cerró el camino de nuestra selección absoluta a la Olimpíada de Montreal —objetivo primordial que marcó los primeros meses de la temporada anterior— en el plano internacional dos motivos de satisfacción apagaron las críticas: la actuación de nuestros «juniors» en la Copa Latina y sobre todo el espléndido papel alcanzado por el equipo absoluto en el «II Torner Internacional de España», celebrado en Barcelona, en donde se logró empatar con Polonia, tutear a Rumania y casi a la URSS. Sin duda, aquél fue el rendimiento más espectacular obtenido por el conjunto hispano.

En el plano nacional, mientras, volvió a hacerse patente la supremacía del Calpisa, que lograba el «doblete», Copa y Liga, al tiempo que cumplía una excelente aventura europea. Y, aun más allá, llegaba el inesperado éxito del Granollers, que al vencer en la final de Recopa de Europa, pasaba a ser el primer campeón continental que tenía el balonmano español. Estos éxitos, unidos a una constante progresión —en la que como siempre han habido también errores y vacilaciones— permitieron cerrar la campaña 75-76 con un éxito notable.

La nueva temporada, que se inició en octubre, despertó también con flojo rendimiento para nuestro equipo nacional. El Torneo de Suiza vio a España batida por Hungría y los anfitriones, mientras se vencía a Francia por muy escaso margen. Sin embargo, todos los regustos amargos quedarían superados ante el progresivo desarrollo de la misma. En competiciones de clubs, nuestros tres representantes: At. Madrid, Calpisa y Granollers se hallan ya en cuartos de final; y en la URSS el balonmano español conocía el mayor triunfo de su vida, batiendo a Yugoslavia, tras excelentes actuaciones frente a otros equipos. Se confirmaba, de manera clara, que 1976 había sido el mejor año del balonmano de nuestro país.

Tan sólo los problemas de agresiones, dureza en el juego e incidentes en pistas, ponen la nota desagradable en este año que ha catapultado al balonmano a cotas que habrá que defender como primer objetivo.

R. MAXENCHS

ASI FUE EL DEPORTE ESPAÑOL 76

DEMASIADAS DECEPCIONES

Los 366 días que han transcurrido a lo largo de 1976 han sido para el atletismo español muy diversos, con contrastes pero sin demasiada brillantez. El año atlético, bajo el signo olímpico, no respondió en demasía para los hispanos. El atletismo español estuvo presente en todos los acontecimientos atléticos, pero siempre como de relleno, y nunca como invitado de honor. Han existido algunas individualidades, pero éstas no deben privarnos de analizar el comportamiento del atletismo nacional de forma global, colectiva. La deducción final es que 1976 ha sido un año de frustraciones o de decepciones, salvo contadas excepciones y contados momentos.

En lo tocante a «cross», nuestros especialistas acudieron al «Cross de las Naciones», en Chepstow, y de nuevo los juniors estuvieron mejor que los seniors Se fue a Arlon y E. D. Palencia obtuvo su segunda victoria en la Copa de Europa de clubs campeones. En el «indoor» se puso en rodaje la pista del Palacio de Deportes de Oviedo y se trasladaron a Munich siete atletas, produciéndose la más baja actuación española en el historial de los Campeonatos de Europa «Indoor», aunque Cerrada fue 4.º, en la final de 3.000 m. con 8.02.8. En marcha, hubieron confrontaciones internacionales como en Ginebra ante Suiza, Francia y Bélgica, transcurriendo dentro de la rutina conocida, salvándose de ella José Marín que fue 2.º en los 20 kms. En los mundiales de 50 kms. se hizo acto de presencia, quedando el 14 Agustín Jorba.

Llegad la temporada de pista al aire libre, se dieron encuentros internacionales para juveniles, juniors, damas y aún para atletas completos, venciendo en unas ocasiones los nuestros y en otras perdiendo, pero sin demasiada brillantez. Se acudió a Viena para el IV Torneo de la West-athletic, y la apatía fue la nota española, que fue tercera a pesar de los imponderables.

El año estuvo presidido por los Juegos Olímpicos, y la preparación de nuestros ases se encaminó hacia Montreal. Hubieron pruebas de control en España, salidas al extranjero, concentraciones, estímulos, apoyo y ayuda de todo género, pero a la hora de la verdad quien sacó las castañas del fuego en los Juegos fue Mariano Haro, que a sus 36 años fue sexto en la final olímpica de los 10 kms., siendo el mejor atleta hispano en Montreal. Con él, sólo estuvo en final Antonio Campos, quedando 10.º en los 3.000 m. obstáculos. Metidos en actuaciones individuales, la más brillante corrió a cargo de Carmen aVlero, que se proclamó campeona internacional de «cross» en Chepstow, venciendo a la Kazankina y Dorio, como grandes rivales, aunque llegada la temporada en pista no alcanzó las metas que de ella se esperaban. También en Chepstow fue Mariano Haro el mejor corredor masculino español, a pesar de quedar el 11.º

Hubieron en 1976, 22 récords de España masculinos y 16 femeninos, que suponen una mejora, aunque lenta, de nuestro atletismo, puesto que por fuera se va más aprisa. Ello hace parecer existe un estancamiento o retroceso, que nos lleva a esa decepción general del año.

Se mantuvo el primer plano

La actividad del hockey español en este año 1976 quedó exclusivamente centrada en la preparación olímpica, de ahí que todos los encuentros y contactos internacionales fueran solamente «amistosos» y con un solo objetivo: la participación en Montreal.

En la gran cita olímpica, España consiguió el sexto puesto. Una gesta importante, aunque muchos crean discreta. Se rozó el pase a las semifinales, pero el tropiezo frente a Bélgica, en contra del pronóstico, prácticamente la eliminó de poder aspirar a subir al «podium», después de haber empatado con el campeón del grupo, Pakistán.

El resumen quedó claro y fueron los pakistaníes y Nueva Zelanda quienes obtuvieron el pase. Estos últimos serían finalmente, tras ganar a Australia, los campeones; unos triunfadores inéditos.

Aparte de las Olimpiadas que fueron el centro máximo, la actuación del equipo hispano junior, fue el que siguió en méritos. Tomó parte en el Campeonato de Europa y regresó con un subtítulo continental. Fue solamente superado por el campeón, el once de Holanda, mientras que Alemania que figura con el título europeo quedó en tercer lugar.

España también estuvo presente en la Copa del Mundo de selecciones femeninas. Se alzó con la quinta plaza de la competición disputada en Berlín tras vencer a Francia por 3-0. El equipo hispano se vio superado por Alemania, Argentina, Holanda y Bélgica, un cuarteto casi intocable.

En el orden internacional por equipos de club, el Egara, como campeón español, acudió al Campeonato de Europa de clubs y se hizo con el quinto puesto, de entre doce clubs participantes.

Los jugadores egarenses acudieron a esta cita, por octava vez y mejoraron su última clasificación, en un lugar. Los actuales poseedores del cetro continental, son los ingleses del Southgate, que desbancaron al equipo del Frankfurt que durante cinco años figuraron con el título europeo.

96 kilogramos arriba

Es innegable que la halterofilia española sigue su progresión. Nada menos que 96 kilogramos se han añadido en 1976 a la suma que en total figuraban en 1975, y salvo en tres categorías; la de los gallos, medios y superpesados, las otras seis restantes dejaron sus marcas notablemente reforzadas.

En el peso mosca, se ha pasado de los 187,5 kgs., de total, que tenía el valencia Sorribes a los 197,5 kgs., que le ha colocado el albaceteño Tevar. En pesos plumas, los 232,5 kgs., del andaluz Martínez, se han elevado a 235; en tanto que en ligeros, el fabuloso Mateos sumó 285 kgs., frente a sus anteriores 272,5, aunque el anzaluz estuvo flojo en Montreal, donde levantó 270 de total.

En la categoría de los medios, sólo una leve mejoría a cargo del almeriense De la Rosa, que puso 2,5 en «dos tiempos» a los 160 anteriores. El peso pesado-ligero, el propio De la Rosa determinó el aumento a 290 kgs., de los anteriores 282,5. En pesos pesado-medios, Rafael Lomas convirtió los 317,5 kgs., en 320 y en pesado-fuerte, el leones Orallo puso 15 kilogramos más a los 330 de 1975.

En las sumas parciales, podemos decir que en 1975 se levantaron en «arrancada» 1.108,5 kgs.; en «dos tiempos» 1.380,5 kgs., y en el «total olímpico»; 2.435 kgs., mientras que 1976 ha cerrado el ejercicio con 1.129,5 kgs.; 1.405,5 kgs., y 2.505 kgs., respectivamente. 96 kgs. positivos separan pues las cotas que median entre los doce meses.

Lo más relevante y espectacular lo realizó el leonés José Antonio Orallo, que puso 28 kgs., más en la categoría de los pesos pesado-fuertes, siguiéndole De la Rosa, en el peso pesado-ligero, con 17,5 kgs.; Mateos, en los ligeros, y Tevar, en los moscas, 15 cada uno; Rafael Lomas, en pesado-medio 12,5 kgs.; el peso pluma andaluz, Martínez, 5,5 kgs., y De la Rosa, dentro del peso medio, 2,5 kgs. Un buen balance el de 1976 para la halterofilia hispana.

BRISAS FRESCAS PARA NUESTROS PATRONES

Hace dos años la vela española tuvo una brillantísima actuación y todo hacía pensar que la repetición sería una cosa lejana.

No sucedió así.

Al cabo de 24 meses la vela española, en sus distintas facetas, conoció brillantes sucesos que, equiparándolos a los que tuvieron lugar hace dos años, podemos afirmar que han sido superiores.

Por de pronto 1976 pasa a la historia de la disciplina que nos ocupa como un año de reivindicaciones. Así, por segunda vez una medalla olímpica es conquistada pr una tripulación española. Antonio Goróstegui, del eRal Club Marítimo de Santander y Pedro Luis Millet del Club Náutico Masnou, son los autores de la gesta, en la clase olímpica «470».

En el Campeonato Mundial de la I.Y.R.U. (Federación Internacional de Vela) una joven tripulación canaria, Manolo Doreste - Antonio Navarro se proclamaron campeones en una clase que no se practica en España: el «Fireball». Esto pone de manifiesto el alto nivel técnico alcanzado por nuestras tripulaciones.

Mejorar, es un concepto que ha dominado toda competición velística nacional y muestra de ello han sido los campeonatos nacionales de las diferentes clases, donde el título ha sido muy competido.

La mejora —que es un deseo de superación— también estuvo en las embarcaciones de iniciación. Y así nuestros «optimistas» lograron el subcampeonato mundial, en aguas de Turquía y el campeonato europeo en aguas francesas.

El año que finalizó es también un hito para la navegación de altura. Por vez primera dos españoles, Enrique Vidal y Juan Guiu, participaron en la «Regata Transatlántica de Solitarios» y lograron unas buenas clasificaciones. También un patrón barcelonés, Jordi Riera, llegó al paralelo 80º.

A. MORAGUES

La mejor FIESTA DE FIN DE AÑO
Toda la música nacional e internacional a través del gran espectáculo sonoro de
RADIO JUVENTUD
Ininterrumpidamente hasta las seis de la madrugada a través de nuestra Onda Media y Frecuencia Modulada, sonido estereofónico
En su hogar, con sus amigos y también para quien trabaja...
RADIO JUVENTUD
se convierte en fiesta de
FIN DE AÑO
R. J.: Una emisora y dos sugerencias: Onda Media y F.M.
No deje de sintonizarnos... Somos música

tenis

Ranking español-76, con Orantes de líder

SOLER, TERCERO, REVELACION DEL AÑO

GISBERT Y A. M. ESTALELLA DESAPARECEN DE LA CLASIFICACION

La Federación Española de Tenis ha dado a conocer el «ranking» de jugadores españoles a tenor de los resultados obtenidos en 1976, y de cara a la competición en el próximo año. La nota más destacada, indudablemente, de esta clasificación acompaña a Javier Soler que alcanza el puesto número tres de nuestro «ranking», convirtiéndose en el jugador revelación del año, pues el pasado estaba el once y se ha comido ocho lugares de golpe, a lo que habrá contribuido, a no dura, su buena campaña en el Trofeo «Conde de Godó», de Barcelona.

Y decimos que la nota destacada es Soler, porque no es ninguna novedad que Manolo Orantes sea el número uno de nuestro mundo de la raqueta, ni Pepe Higueras el dos, ambos sin contrincantes, hoy por hoy, en las pistas nacionales. Recordemos que Orantes es uno de los cuatro mejores tenistas del mundo y que Higueras conquistó en Oviedo el Campeonato de España por segunda vez.

Del resto de los jugadores, notable también la subida de Moreno que conquista el cuarto puesto ex-aequo con Antonio Muñoz, y el ascenso a Primera Categoría de Torralbo y Vizcaíno. En las chicas, no se producen excesivas novedades, ya que Carmen Perea y Vicky Baldovinos siguen en cabeza de la clasificación.

La parte sentimental de la clasificación está en la desaparición de dos nombres que han dado mucha gloria a nuestro tenis. En los hombres, Juan Gisbert, que se despidió hace oocos días de nuestro deporte, y en mujeres, Ana María Estalella, que por primera vez sale del «ranking» a causa de haber disputado pocos partidos.

CLASIFICACION MASCULINA

1. Orantes
2. Higueras
3. Soler
   Velasco
4. Moreno
   Muñoz
6. Muntañola
   Mandarino
7. M. Vázquez
8. A. Giménez
9. A. Martorell
10. E. Vázquez
11. García
12. Cabeza
13. Bruguera
14. Castañón
15. Herrera
16. Mir
17. Ruiz
18. Guerrero
19. Barranco
20. Couder
21. Torralbo
22. Vizcaíno

CLASIFICACION FEMENINA

1. C. Perea
2. V. Baldovinos
3. M.C. Hdez. Coronado
4. A. Alvarez Mon
5. C. Bustamante
6. E. Benavides
7. S. Blume
8. M.J. Mateo
9. C. Huidobro
10. R. Sendra

Sanciones definitivas de la F.I.

HUNGRIA, READMITIDA; U.R.S.S. Y CHECOSLOVAQUIA, EXPULSADAS

La reunión de la Federación Internacional en París el pasado mes de noviembre trajo múltiples altercados para el tenis mundial, ya que a causa de el «forfait» de Rusia, Checoslovaquia y Hungría de la Copa Federación Femenina, estos tres países habían sido expulsados de todas las competiciones, a menos de que antes del 15 de diciembre abonaran una multa de 700.000 pesetas.

Puestos en contacto con el máximo organismo internacional se nos comunicó que tanto Checoslovaquia como la Unión Soviética se han negado a pagar la sanción y por lo tanto quedan expulsadas de la Copa Federación, Copa del Rey, Sunshine Cup, Copa Valerio y todas las otras competiciones menores en que la participación sea por equipos nacionales. Por lo que se refiere a la Copa Davis y, como esta competición atañe directamente al Comité de la misma, Rusia queda expulsada por motivos políticos y Checoslovaquia la puede jugar.

Por lo que se refiere a Hungría, que es precisamente la vencedora de la última edición de la Copa de Europa, ha pagado virtualmente la multa. Antes del día 15 abonó la mitad y el resto está en trámite en el Banco de Moneda Internacional y llegará en pocas horas al seno de la Federación Internacional, por lo que podrá disputar todas las competiciones.

320 millones se repartieron los «ases» este año

Nueva York, 30. — (Servicio Especial.)

La Federación Americana de Tenis ha dado a conocer el dinero ganado por los principales tenistas mundiales a través de 1976 en todas las competiciones que han participado y no sólo en Estados Unidos. En estos ingresos sólo se cuentan premios de torneos y exhibiciones y no entran derechos de televisión, publicidad, sueldos de federaciones y otros extras no incluidos. Como dato anecdótico y escalofriante valga sólo decir que entre los diez mejores tenistas masculinos y las diez primeras raquetas femeninas se han dividido la cifra de 320.476.650 millones de pesetas de los cuales 227.693.880 han correspondido a los hombres y 92.782.770 a las mujeres.

Un año más, Jimmy Connors y Chris Evert encabezan las respectivas clasificaciones. Connors con más de 48 millones y Evert con 24. El español Manolo Orantes es el sexto «millonario» del tenis 1976 con 25.332.880 pesetas. La clasificación es la siguiente.

Masculinos		pesetas
1.	Connors	48.113.450
2.	Nastase	39.844.350
3.	Ramírez	32.615.940
4.	Borg	28.449.400
5.	Ashe	25.787.020
6.	ORANTES	25.332.880
7.	Solomon	17.740.240
8.	Vilas	17.165.820
9.	Dibbs	16.787.470
10.	Gottfried	15.857.310
Femeninas		
1.	Evert	24.021.550
2.	Goolagong	14.696.640
3.	Wade	11.939.910
4.	Navratilova	8.892.450
5.	Casals	7.957.959
6.	Barker	6.474.510
7.	Stove	6.185.060
8.	King	4.932.900
9.	Durr	4.468.100
10.	Guerrant	3.213.700

baloncesto

Los bienhechores efectos de la tregua

La recuperación de Santillana, punto de partida para el Juventud-77

El nuevo año tendrá para el Juventud un comienzo tan erizado de dificultades como el final del año viejo. Este se cerró para la «Penya» con una derrota en casa, frente al Barcelona, y con este contratiempo quedaba el equipo verdinegro excluido, de forma casi total, de la lucha por el título. En el mismo pórtico del nuevo año —exactamente, el sábado, día 8, por la tarde— ha de enfrentarse el Juventud al Real Madrid, en su propia cancha.

Esta tregua navideña, que se prolongará hasta más allá de Reyes, ha venido para el Juventud como llovida del cielo. En estas tres semanas de paralización de la Liga habrá podido el club costeño recomponer sus efectivos y hacer acopio de nuevas energías para la ya próxima recta final. Por de pronto, la lesión de Santillana, que tanto tuvo que ver con el tropiezo de la «Penya» en San Sebastián, y con la derrota frente al Barcelona, parece estar del todo superada.

—Santillana —nos decía ayer José María Meléndez, el entrenador verdinegro— está entrenando ya con normalidad, aunque de vez en cuando, en esfuerzos violentos, nota un ligero dolor. Y es que la lesión fue realmente importante. Fue — añadió— una lesión para cuatro partidos, y en cambio sólo dejó de jugar uno, el de San Sebastián. El doctor Guillén hizo con esta lesión de «Santi» un auténtico milagro.

Con una semana más por delante, puede tenerse la seguridad de que Santillana estará plenamente recuperado para el partido con el Madrid, lo que es tanto como afirmar que el «cinco» costeño acudirá a este importante encuentro en plenitud de forma física.

—¿Y también técnica?

—Espero que sí —asintió Meléndez—. La semana de Navidad fue de vacaciones totales. Los muchachos merecían este reposo después de tanta tensión. Esa semana de relax, como era lógico, les ha sentado a todos muy bien, y tras los dos primeros días de vuelta a la actividad, en los que se hizo un entreno suave, la intensidad del entrenamiento ha ido aumentando progresivamente hasta alcanzar ese punto de plena normalidad en el que nos hallamos ahora. Y quedan ocho días por delante, en el curso de los cuales podrá alcanzarse un óptimo estado de forma.

—¿Suficiente para ganarle al Madrid en su casa?

Meléndez hizo un gesto de duda:

—No sé, no sé. El partido, no hace falta que lo diga, será terriblemente difícil, porque el Madrid ya sabemos lo que es en su casa, y aun fuera de ella.

—Pero este Madrid de ahora no parece ser tan fiero...

—No está, evidentemente, en su mejor forma. Le falta Luyk, cuya ausencia se está notando mucho, y Walter y Brabender están algo bajos. Pero ocurre con el Madrid lo que con nosotros: que este descanso de tres semanas le habrá servido para recuperarse, por lo que tengo la seguridad de que el día 8 nos encontraremos con un Madrid recobrado, firmemente dispuesto a no dejarse sorprender. Perder esos dos puntos sería para él una verdadera catástrofe que cuidará de evitar por todos los medios.

—De todos modos —se apresuró a puntualizar Meléndez—, puede tenerse la total seguridad de que no iremos a Madrid habiendo renunciado a unas posibilidades que sin duda tiene nuestro equipo. Quiero decir que no iremos con moral de equipo batido, sino todo lo contrario. Y si, encima, resultase que Walter y Brabender siguen sin estar finos...

Meléndez hizo hincapié en el óptimo estado de moral por el que atraviesa el equipo, pese al doble tropiezo sufrido en las dos últimas jornadas. Hubo, naturalmente, el disgusto lógico y perfectamente comprensible; pero el malhumor no se tradujo en tensiones y nerviosismos; de este modo, la recuperación es siempre más fácil.

Manuel ESPIN

COWENS VOLVERA EN SEPTIEMBRE

Boston, 30. — Dave Cowens, el «as» del Boston Celtic que abandonó el equipo voluntariamente hace unas semanas alegando» que no rendía lo que de él se esperaba» planea volver al equipo en septiembre próximo en la fase de concentración previa al Campeonato 77-78.

Cowens que reafirmó que no jugará más esta temporada, declaró tajantemente:

—Estaré en la concentración desde el primer día tanto si el Celtic lo quiere como si no.

LEA... El Mundo Deportivo FUNDADO EN 1906

informaciones ULTIMA HORA

EL «OPEN» NACIONAL DE «FINN»

Doble triunfo de J. L. Doreste, gran favorito

Palamós, 30. (De nuestro enviado especial, A. Moragues). — El Campeonato de España de vela de la clase olímpica «finn» tiene ya cuatro pruebas celebradas.

En la tercera jornada, vientos del suroeste y fuerza dos, en la primera prueba del día y de fuerza cinco, en la segunda, han permitido completar estas cuatro pruebas que permiten afirmar que habrá campeón 1976, cuando se está terminando el año.

Los patrones canarios dominan esta competición, principalmente José Luis Doreste, quien tras el tercer día de regatas se colocó en la cabeza de la general, con tres puntos. Puede decirse que, salvo una desgracia, es virtualmente campeón de España.

Orden de llegada:

TERCERA PRUEBA
1 J. L. Doreste (Las Palmas)
2 J. Blanco (Las Palmas)
3 J. Turró (Vilasar)
4 G. Seeliger (Arenys)
5 Ibes Raimon (París)
6 J.M. Alonso Allende (Bilbao)
Hasta 31 clasificados

CUARTA PRUEBA
1 J. L. Doreste (Las Palmas)
2 J. Turró (Vilásar)
3 Lecat (Francia)
4 G. Seeliger (Arenys)
5 Marcos Moltalvetti (Chile)
6 J. M. Pujadas (Náutico de Barcelona)

Clasificación general tras cuatro pruebas.
1 J. L. Doreste
2 J. Blanco
3 J. Turró

«Christmas Race» de Arenys
G. DORESTE («EUROPA») Y ESTRUCH-PAYA («470») VENCEDORES

La cuarta y última jornada de las regatas que bajo el nombre de «Christma's Race» organiza el C. N. Arenys de Mar, con el patrocinio del Salón Náutico y del Deporte, tuvo, como las anteriores, al viento por protagonista, hasta el extremo de tener que retrasarse en casi dos horas el inicio de las pruebas, por su escasa fuerza.

En «Europa» se produjo la sorpresa del triunfo del francés Mazars, quedando el «Beduino» de Gustavo Doreste relegado a la tercera plaza, con Octavio Jiménez y su «Don Paco» en medio.

En «470», «Quique VII», se anotó su cuarta victoria y con ella, el triunfo final.

«EUROPA» (4.ª Prueba)
1 S. N. (Jean Claude Mazars) Francia.
2 «Don Paco» (Octavio Iménez), C. N. Gran Canaria.
3 «Beduino» (Gustavo Doreste) C. N. Gran Canaria.
Hasta 33 clasificados.

CLASIFICACION FINAL
1 Beduino (0 puntos); 2. Don Paco (11,7 puntos) 3. Tchopendez (28,7 puntos); 4. S/N (33 puntos); 5. Amigo (36 puntos); 6. Merichel (37 puntos).

CLASE «470»
1. Quique VII, Estruch y C. Payá (C. N. Arenys).
2. Generoso II, Sangrá y N. Llongueras (R. C. M. Barcelona)
3. S-N. R. aimes y A. Arqués (El Balís)

CLASIFICACION FINAL
1. Quique VII (0 puntos); 2. Generoso II (11,7 puntos); 3. S-N. (14,4 puntos).

CAYO EL «VIEJO» ROSEWALL EN SIDNEY

Sidney, 30 (Alfil).. — Han continuado disputándose en esta ciudad, los patridos correspondientes al torneo internacional que es el primero del Grand Prix 1977. En la jornada de hoy en que se celebraban los cuartos de final la sorpresa —relativa sorpresa— fue la eliminación del veterano jugador australiano Ken Rosewall

INDIVIDUAL MASCULINO
Vilas vence a Case por 6-3, 4-6 y 9-7.
Roche a Dent por 7-6 y 6-2.
Stockton a Rosewall por 6-3 y 6-2.
Tanner a Pfsister por 7-6, 4-6 y 6-1.

INDIVIDUAL FEMENINO
D. Fromholtz a C. Bowrey por 7-5, 4-6 y 6-2.
K. Krantzke a U. Tobin por 7-6 y 6-3.
K. Melville a W. Turnbull por 6-4 y 6-4.
R. Tomanova a V. Ruzici por 6-3, 4-6 y 9-7.

Americana de 20 años cruza a nado el Estrecho de Magallanes

Punta Arenas (Chile), 30. (Alfil). — El Estrecho de Magallanes ha sido cruzado a nado, por vez primera en la historia, por una joven norteamericana de 20 años.

Lynne Cox cubrió los 6.478 metros de la travesía en 1 h. 01 m. 02 s., desafiando un mar fuerte y unas aguas heladas que pusieron a prueba su resistencia y audacia.

Tres embarcaciones de la Marina Chilena, con hombresrana a bordo, escoltaron a la joven ondina que se lanzó al agua a las 4'30 de la tarde (hora española) desafiando una de las zonas más inhospitas del mundo, con aguas revueltas y llenas de remolinos, que constituyen el terror de los navegantes.

Cox, que llegó a Punta Arenas, la ciudad más meridional del mundo, en vísperas de Navidad, reside en Boston y practica la natación desde los cinco años. Ya ha cruzado dos veces el Canal de la Mancha. Al pisar tierra en la otra orilla del estrecho, dedicó su éxito a la marina chilena, que había respaldado su aventura.

rtve

Siga la actualidad deportiva

del domingo a través de

RADIO PENINSULAR

Domingo, 2 de enero de 1977

16.25 horas

BARCELONA - ELCHE

ESPAÑOL - HERCULES

TRANSMISIONES DEPORTIVAS

FUTBOL

LA AUSTRIACA SACKL, VENCEDORA EN EL ESPECIAL DE PFRONTEN

Pfrontes (Austria), 30. (Alfil). — La austríaca Regina Sackl, ganó hoy el «slalom» especial de San Silvestre, disputado en Pfronten, con un tiempo total para las dos «mangas» de 100 segundos y 94-100.

En segundo lugar se clasificó Pamela Behr, de Alemania Federal, en 101-38, y en tercero su compatriota Christa Zechmeister, en 101-99.

El Dico's, actualidad del baloncesto

Impugna el resultado contra el R. Madrid...

San Sebastián, 30 (Alfil). — Mediante una carta enviada por el equipo de baloncesto Dico's al Comité de Competición, ha sido impugnado el resultado obtenido por el Real Madrid frente al conjunto donostiarra, en partido disputado el pasado día 19 en la capital de España y cuyo resultado favoreció al conjunto madrileño.

La federación gupuzcoana de baloncesto ha manifestado que no podía facilitar ninguna información al respecto, ya que hasta que no falle el Comité de Competición, el reglamento no les permite aclaración alguna.

No obstante, se tienen noticias de que la impugnación entre otras causas se basa en la alineación de los jugadores americanos y se solicita, a través del escrito de impugnación, que se le resten al Real Madrid los puntos obtenidos por los jugadores americanos.

...Y vence, en Francia, al Berck por 103-101

Berck (Francia), 30 (Alfil). — El Dico's, de San Sebastián venció al Berck por 103 puntos a 101, en partido de carácter amistoso jugado esta noche aquí.

El encuentro resultó muy emocionante, por la igualdad existente en el marcador.

Los últimos segundos fueron de intensa emoción y en ellos, el cinco español se adjudicó la victoria.

Tablas de Oltra en el Mundial Júnior de Ajedrez

GRONINGEN (Holanda), 30. (Alfil.)

El español Ramón Oltra hizo tablas con el belga Tonoli en partida de la octava ronda del Campeonato del Mundo júnior de ajedrez, que se viene disputando en esta ciudad.

Encabeza la clasificación el soviético Vladimirov con siete puntos.

EMPEZO EL TORNEO DE HASTINGS

HASTINGS (Inglaterra), 30. — (Alfil.)

Dio comienzo el tradicional Torneo Internacional ajedrecístico de Hastings, que en las dos rondas iniciales registró los siguientes resultados:

Miles - Adorjan	0—1
Zwaig - Romanishin	0—1
Damjanovic - Whiteley,	tablas
Rumens - Vukcevik,	0—1
Kraidman - Smyslov	0—1
Kaplan - Farago,	tablas
Kagan ? Tarjan,	aplazada
Webb - Kagan,	0—1
Whiteley - Zwaig	0—1
Farago - Kraidman,	tablas
Tarjan - Kaplan,	aplazada
Smyslov - Rumens,	aplazada
Romanishin - Miles,	aplazada
Vukcevic - Damjanovic,	tablas

FELIZ AÑO FELIZ AÑO FELIZ AÑO FELIZ

El Mundo Deportivo

FUNDADO EN 1906

12 PTS.

Año LXXI — Número 16.566
Barcelona, sábado, 1
y domingo, 2
de enero de 1977

OJD

Por conducción urgente se incrementa el precio de este ejemplar en 1 peseta en Baleares, Canarias, Madrid, Sevilla, San Sebastián, Málaga, Valladolid, El Ferrol, Almería, Santander, Valencia, Gijón, Oviedo; Granada, Salamanca, Alicante, Ceuta, Tánger, Elche, Lorca y Pamplona

QUEREJETA: Un producto "Made in Spain"

"Todavía tengo mucho que aprender"

"Espero que el Basconia sólo sea un paso en mi carrera"

La historia se repite cada año. La mayoría de los equipos pertenecientes a la División de Honor salen derrotados de antemano frente a la trilogía formada por el Barcelona, Juventud y Real Madrid.

El Basconia ha sufrido ya, en esta temporada, dicha experiencia, cosechando tres amplias derrotas. ¿Qué se debe hacer para terminar con esta desigual competición? ¿Las personas responsables de nuestro baloncesto están dispuestas a seguir permitiendo este diálogo de sordos?...

La debilidad económica de estos equipos —Cotonificio, Pineda, Basconia, etcétera— hace que sus plantillas se nutran de la cantera. Sin embargo la «producción» nacional no logra crear un nivel aceptable de cara a nuestros compromisos internacionales de selección.

No obstante, un puro producto «made in Spain» es José María Querejeta, 19 años, 2'01 de estatura y que ocupa indistintamente el puesto de «pivot» o alero. En la actual temporada defiende los colores del Basconia de Vitoria.

A LOS 16 AÑOS, INTERNACIONAL

Desde muy joven, Querejeta demostró que tiene unas excepcionales condiciones para triunfar en el baloncesto. Su ascenso ha sido meteórico, ya que del Beasín pasó al Atlético San Sebastián y un año más tarde, de la mano de Mario Moreno, se enroló en las filas del Basconia, en el cual lleva tres temporadas.

—El primer año de estancia en Vitoria fui preseleccionado juvenil. Aquello marcó el punto de partida en mi carrera deportiva. Más tarde alcancé el entorchado internacional juvenil.

—¿Qué tal le marcharon las cosas en su equipo?

—Bien, aunque jugué muy pocos partidos. Al ingresar en el Basconia mi intención era aprender lo máximo posible. El pasado año ya participé en la mayoría de los encuentros de Liga y Copa y esta temporada llevo un excelente promedio. Poco a poco, Pepe Laso me va dando confianza.

—¿Sueña con ser internacional «A»?

—Pienso que esa meta está muy lejos, porque para alcanzarla se necesita más experiencia de la que yo tengo.

—¿Si estuviera en uno de los equipos grandes, le sería más fácil?

—Quizá, pero si uno demuestra sus cualidades en el equipo que sea, rápidamente tiene la oportunidad de vestir la camiseta nacional. Es razonable que la mayoría sea de los equipos «poderosos», porque ellos son los que captan a los mejores jugadores.

EL BASCONIA Y SU FUTURO

El preparador alavesista no puede prescindir de nadie, ya que la competición liguera es larga y se necesitan todos los hombres a un rendimiento óptimo.

—¿Cómo se encuentra Querejeta?

—Realizamos una corta preparación en la pretemporada y ahora estamos en plena forma. Físicamente me encuentro en buenas condiciones, pero mi juego no ha alcanzado todavía la plenitud.

—¿Qué le satisface más, jugar de «pivot» o de alero?

—En la mayoría de las ocasiones ocupo la primera posición que usted me ha señalado, pero según las circunstancias del equipo paso a jugar de alero.

—¿Le disgusta entrar en la «botella»?

—No es exactamente eso, sino que para desenvolverse en esa zona se necesita más experiencia y mayor envergadura que la mía.

—¿Se salvará el Basconia del descenso?

—De eso estamos todos seguros, aunque reconocemos que en estos momentos atravesamos una situación delicada. Ahora, vamos a enfrentarnos a equipos más asequibles a los que tenemos más posibilidades de vencerles que a nuestros anteriores rivales.

—¿Qué papel juega el americano en vuestro sistema de juego?

—Como en la mayoría de los equipos, es la pieza básica. Sin lugar a dudas es el mejor jugador del equipo, aunque en estos momentos no se encuentra en su mejor forma.

—¿Qué le falta al equipo para salir de la actual situación?

—Un poco de suerte y de convencernos a nosotros mismos de nuestras posibilidades. Es más bien un problema sicológico que deportivo, pero nuestro «cinco» se potenciaría extraordinariamente si tuviéramos algún hombre alto más.

—¿Cómo reaccionaría ante su fichaje por uno de los «grandes»?

—Sinceramente no me he puesto a pensar en ello, porque me parece una hipótesis irrealizable. Por ahora estoy muy contento en el Basconia.

—¿Su favorito para la Liga?

—Como todos los años, el Real Madrid parece ser el favorito, pero también el Barcelona tiene su «chance», porque esta temporada se ha reforzado muy bien.

José María Querejeta mira más hacia la zona baja de la clasificación, porque allí está metido su equipo, el Basconia, a él se debe y junto con sus compañeros intentará salvar la delicada situación en la que está metido.

José Manuel FERNANDEZ

ASI FUE EL DEPORTE ESPAÑOL 76

Logros importantes pero sin base

El deporte del motor ha sido quizá el que mayor prestigio internacional ha proporcionado durante esta teemporada a nuestro país. No en balde, tras los doce meses de intensa competición, el palmarés que presenta parece difícilmente mejorable: dos campeones del mundo (Angel Nieto y Víctor Palamo), un subcampeón europeo (Antonio Zanini), una victoria mundial por marcas (en la disciplina de trial) y una cotización y difusión externa poco conocida hasta el momento.

No hay duda de que el panorama nacional no ha sido tan espectacular como el logrado fronteras allá; la razón parece obvia: como siempre, las competiciones nacionales han estado dominadas por unos pocos, pese a que este año la presencia de nuevos equipos en las especialidades «fuera-carretera» y la presunta igualdad entre las firmas nacionales ha dado una reñida competencia en algunas de estas disciplinas.

No obstante, siguiendo con el plano interior, la muerte de la F-1800, que era en principio nuestra máxima fórmula de promoción, ha cerrado un paso más a los deportistas del volante. Justo en ese año en el que el automovilismo español vio a dos de hus pilotos intentar la aventura de la F-1, y cuenta con la segura presencia de uno de ellos cara a 1977. Estos contrasentidos continuos son uno de los peores males que siguen aquejando al deporte español. Y, como siempre, con unos campeonatos —montaña, velocidad en circuto...—, que han transcurrido con la monotonía habitual.

El mayor éxito, pues, hay que centrarlo en esos esruerzos casi aislados que ciertas empresas y personas llevan a término, sin colaboración de casi nadie. Y gracias a los mismos, el deporte español puede luego presumir de una hoja de servicios, en el apartado de las especialidades de mothor considerable. Porque junto a los logros de «oficiales», como Antonio Zanini o Angel Nieto, hay que situar los conseguidos por «privados» como Víctor Palomo o Benjamín Grau.

Como resumen, pues, logros con consistencia, pero algunos dee llos sin base detrás que los sustente. Algo así como un continuo milagro, que no ha dejado de producirse, sino más bien incrementarse, en este 1976 que ahora muere.

Xavier VENTURA

Un niño se hace hombre

El año 1976 para el voleibol español puede considerarse de satisfactorio. Aunque a nivel de selección, el inicio fuera desagradable, con la pérdida del pasaporte para Montreal, el transcurrir de los meses con un trabajo sin prisas pero sin pausas de nuestro combinado, daría su justo premio al conquistar la Medalla de Bronce en la prestigiosa «Sprint Cup» júnior, midiéndose y superando a difíciles rivales de la Europa Occidental. El tercer puesto en Tel Aviv sirvió como de punto de arranque para ocupar a corto plazo un lugar aceptable dentro del concierto europeo.

También, y dentro del bloque internacional, nuestros representantes Real Madrid y Covadonga estuvieron a la altura de sus posibilidades. El equipo merengue logró salvar, tras innumerables esfuerzos, la primera eliminatoria frente al Hamburgo alemán; no así la segunda ante el potente equipo holandés Starliff, quedando de esta manera rotas todas las ilusiones de nuestro mejor equipo dejando en cierta manera reflejada la limitada proyección internacional de los clubs españoles. El Covadonga, por su parte, se encontraría con un acceso a la Recopa, que le cediera gratuitamente el Atlético de Madrid, donde cumplió el trámite encomendado defendiendo su suerte de la mejor forma posible, ante el Boronkay de Turquía.

En cuanto a la competición nacional podríamos decir que fueron doce meses de reorganización de las diversas categorías nacionales realizado con el único fin de que el nivel de juego fuera mucho más equilibrado. Este deseo se cumplió sólo en parte, ya que no quedó plasmado en el transcurso de las jornadas, principalmente en Primera División, donde el Real Madrid se erigió como dueño y señor de la situación copando los títulos de Liga y Copa.

Cuando el año daba sus últimos coletazos a punto estuvo de producirse una desagradable noticia: el Atlético de Madrid, quien tantas matinales diera de gloria al volley nacional, estaba en trance de desaparecer. Sin embargo, y afortunadamente para todos, la sección rojiblanca superó la crisis.

En resumen, un buen ejercicio para el voleibol que con la entrada del nuevo año debe mejorar aún mucho más. — *R. M.*

Techo, centenario y elecciones

La amplia gama de actividades culturales y deportivas que se hallan dentro del ámbito del llamado «montañismo» o «alpinis-ɯɐɯ uɐqɐɔ ou ənb ɟɐp 'ɐou poco separar demasiado ni el excursionismo ni el esquí nérdico, imposibilita prácticamente un breve resumen de todo cuanto de encomiable registró el año 1976.

Creemos, empero, que tres sucesos merecen intrínsecamente la vanguardia de la actividad anual, por sus innegables méritos y trascendencia.

El Centre Excursionista de la Comarca de El Bages llevó a feliz término la conquista del Makalu (8.481 metros), y estableció así un nuevo techo español en el Himalaya y en todo el mundo. Tan importante como lap rieza es la deportiva postura de toda la expedición al ocultar el nombre del escalador de la expedición que pisó la cumbre. Auténticos deportistas, por una vez han conseguido —siquieda oficialmente, por cuando oficiosamente hay quien dice saberlo y quienes indudablemente lo saben, son lose xpedicionarios—, limpiar el buen nombre de nuestros escaladores, un tanto empañado por informaciones entre triunfalistas y comerciales con que se ha sorprendido la buena fe del seguidor lego en la materia, desde la etapa del tristemente famoso Pérez de Tudela.

Otro: el Centre Excursionista de Catalunya celebró con rotundo calor popular su primer centeiario con numerosos y brillantes actos culturales y deportivos, que reafirmaron una vez más las singulares características de una entidad modélica, que prestigia a nuestro deporte dentro y fuera de nuestras fronteras.

Y, finalmente, en las primeras elecciones auténticamente democráticas celebradas por el Ceentre desde hace muchos años —lo que ya de por sí es algo muy importante dentro del montañismo— la candidatura «deportiva» se impuso netamente a la candidatura «politizada».

¿Puede pedirse más a un deporte?

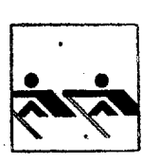

PLATA OLIMPICA (K-4) Y SUBCAMPEONATO MUNDIAL Jr. (D.S.)

Aun cuando ambas modalidades —piragüismo y remo olímpico— son mucho más diferentes de lo que a primera vista parece, e incluso antagónicas como esfuerzo físico (el piragüista no usa las piernas), razones de espacio provocan que aparezcan juntos en el comentario. Y a fe quet ienen un denominador común: el de la modestia, el de la sencillez de recursos y el de haber alcanzado brillantes éxitos internacionales.

El piragüismo, que empezó a funcionar cuando se desembarazó de la compañía de traineras y de «outrigger» —como era lógico que sucediese—, batió en la Olimpiada su propio pleno. El mismo «K-4», que tanto se aceritó e nlos mundiales de 1975, logró la medalla de plata, tras imponer su ley en las pre-olímpicas de Gante y terminar en Notingham su preparación. Menéndez, Díaz Flor, Celorrio y Missione, conquistaron la plata olímpica y a punto estuvieron de lograr el oro. Fue la culminación de una notable serie de actuaciones, porque también en la olímpica rozaron la deb ronce (fueron cuartos) Según y Del Riego en «K-2» sobre 500 m., y también Herminio Menéndez, en «K-1» (500 m.).

El piragüismo, con buen número de clubs y bien estructurado su calendario desde hace años, recogió el premio de un buen trabajo.

El remo olímpico, no. El premio lo recigó el trabajo de un club, el C.N. Banyolas, que cuando la Federación Española disolvió la Escuela Nacional de Remo erradicada en «l'stany», se hizo cargo de su debe, haber y saldo, y sobre sus espaldas cargó la labor que correspondía a los organismos federativos, dentro de los que decidió finalmente seguir con todo entusiasmo. En los Campeonatos del Mundo de Austria, su «Doble-scull» júnior, formado por Vergés y Bermúdez, bogadores del club, tras conseguir el segundo mejor tiempo en semifinales, ganaron la medalla de bronce, tras las dos Alemanias.

No puede pedirse más, hasta que el remo olímpico no se desembarace del lastre de las trianeras.

El Mundo Deportivo
DECANO DE LA PRENSA DEPORTIVA ESPAÑOLA

Prestigio Güell
• Exclusivos caballero
• Moda joven
• Diferentes anchos
Rambla de Cataluña, 3
San Pablo, 16

ASI FUE EL DEPORTE ESPAÑOL 76

LOS «JUNIORS», SIEMPRE LO MEJOR

Aunque parezca paradójico la actuación de nuestro waterpolo en 1976 tuvo un decisivo precedente en el año anterior. La descalificación de Yugoslavia en el «mundial» de Cali cerró las puertas a la esperanza de nuestra selección de acceder a Montreal. El torneo «preolímpico» fue algo así como una «misión imposible», que frustró la mayor ilusión del equipo nacional en el último ciclo olímpico.

El mejor éxito del water-polo español se produjo en Malta, en los «Europeos-Junior», al lograr la medalla de bronce,que pudo ser de plata y hasta de oro. Lo cierto es que nuestro water-polo en la categoría «Junior» desde que fue establecido en el año 1929, ha logrado puestos de honor a escala europea.

Pero incluso al margen de este éxito internacional indiscutible, nuestro water-polo en el Torneo Seis Naciones disputado en nuestra piscina de San Jorge logró el segundo puesto, después de Italia, equipo que obtuvo en Montreal la medalla de plata.

A nivel de club, nuestra actuación internacional ha sido un éxito, dentro de lo que realmente puede calificarse como «milagro» del water-polo en nuestro país, que solo dispone de seis clubs, como máximo, de primera línea. En la «Eurocopa», el C. N. Montjuich enfrentándose con campeones de países tan destacados como Italia y Alemania Federal, ganó al campeón germano y al final del torneo que disputaron alemanes, italianos, daneses y austriacos, obtuvo el tercer puesto empatado a puntos con los campeones de Alemania Federal el Wurzburg, y de Italia, el «Rari Nantes» de Florencia.

El Barceloneta estuvo más afortunado y frente a los equipos subcampeones de Europa, alcanzó en Sibenik, el cuarto puesto en la final de la «Recopa» clasificación que logra por vez primera en una competición internacional, a nivel de club, un equipo español.

Al water-polo español en 1976 sólo le faltó el estímulo de estar presente en los Juegos Olímpicos.

V. ESQUIROZ

Sin alteraciones en el mundo del balón ovalado

En el transcurso de otro año para el deporte del balón ovalado se ha comprobado que el mismo no ha sufrido alteraciones de importancia; sigue su expansión, pero sin logros concretos.

En el plano internacional se consiguió mantener categoría en la Copa de la F.I.R.A., logrando tan sólo empatar con Holanda y perdiendo los cuatro restantes partidos, alguno de ellos por patente falta de acierto. La continuidad de nuestro «quince» representativo, entre la élite del rugby europeo, se concretó gracias al coeficiente en el tanteo con respecto al de Holanda —netamente favorable, nada más cierto—, por tanto este equipo quién perdió la categoría.

De la actual temporada se llevan disputados dos encuentros, ambos jugados en campo contrario, que se saldaron con resultados desfavorables para nuestro equipo representativo. Restan por jugar, durante el nuevo año, el partido contra Marruecos —equipo ascendido de categoría—, que se celebrará en Madrid, y después, más adelante, el correspondiente contra Polonia, asimismoa disputarse en la capital. Por último, se contenderá contra Rumania; partido éste que, al parecer, se celebrará en nuestra ciudad. Por el calendario, parece ser que el equipo de España logrará mantenerse en la categoría de honor —pese a que serán, ahora, dos los equipos que bajarán a la División «B»—, contando siempre, empero, con la buena disposición del «quince» español.

En júniors, según es norma y costumbre, hubo un comportamiento excelente en el Torneo Internacional, para dicha categoría, disputado en la ciudad francesa de Albí. Se logró un tercer puesto, después de realizar prometedores encuentros, tras los equipos de Francia y Rumania.

Por lo que hace referencia a las competiciones nacionales, en la Primera División de Liga Nacional, Colegio Mayor Cisneros conquistó el título en disputa, seguido de Arquitectura, a sólo dos puntos. La diferencia con los demás participantes fue notable; CAU, tercer clasificado, quedó distanciado en diez puntos. Perdió categoría el Club Natación Barcelona, pasando a ocupar la plaza vacante el Olímpico de Leganés. La promoción, entre el D. U. Valladolid y el R. C. Valencia, no llegó a buen término; los valencianos se retiraron.

La Copa de España fue conquistada por Arquitectura, que venció al C.A.U. en la final. Los equipos catalanes, Samboyana, Cornellá y Natación fueron eliminados en los cuartos de final. En la Copa para los júniors, el campeón fue el equipo del C.A.U., al batir en la final al Santa María del Pilar. De los equipos catalanes, el Montjuich fue eliminado en cuartos de final, mientras que la Samboyana quedó apeada en las semifinales.

M. BARQUET

UN «MUNDIAL» SOBRE RUEDAS

Por octava vez en su historial, la selección español de hockey sobre patines consiguió en Oviedo proclamarse campeona del mundo, precisamente cuando se cumplen veinticinco años de la obtención, en Barcelona, del primer título de esta envergadura. Por contra, el equipo «junior», en la localidad lusitana de Barcelos no pudo con la selección portuguesa y al final quedó relegado al segundo puesto del Campeonato de Europa.

A nivel de clubs prosiguió la hegemonía española en la más, desde su fundación, el trofeo fue para un equipo español, el C. P. Voltregá, que por segunda vez consecutiva se proclamó campeón continental ganando en la final al F. C. Barcelona.

En la Liga Nacional, División de Honor, el C. P. Voltregá consiguió el título, siendo subcampeón el C. P. Vilanova, la gran revelación. Precisamente estos dos clubs disputaron la final de la Copa de España, en Alcoy, quedando campeón el C. P. Vilanova después de una polémica tanda de penalties.

Otro hecho importante fue la crisis desencadenada en el seno de la Federación Española de Patinaje en el transcurso de la cual se produjeron una serie de dimisiones cuyas vacantes aún no han quedado resueltas.

En patinaje artístico, la gran figura española «Cionín» Villagra anunció inesperadamente su retirada, tras denunciar una serie de irregularidades a nivel organizativo y federativo. Mercedes Sahuquillo recogió el entorchado de la santanderina y es la actual campeona de España.

En la especialidad de carreras, nuevamente lo más destacado es que no hay nadie capaz de desbancar a la campeonísima Pepita Cuevas del primer plano.

HIELO

Por primera vez España acude a una competición internacional oficial, el Campeonato de Europa «Júnior» - Grupo B, ocupando al final la última plaza. Una «novatada» que era necesaria.

La Liga Nacional volvió a tener el mismo campeón que años anteriores, y de esa forma el Txuri Urdiñ de San Sebastián (antigua Real Sociedad) consiguió el cuarto título consecutivo.

Donde quedó rota la tradición fue en la Copa, ya que si hasta la fecha habían sido siempre los donostiarras los campeones, en esta ocasión el F. C. Barcelona fue el vencedor tras derrotar, en la final, en Sevilla, al Casco Viejo de Bilbao.

PALLARES RIPALDA

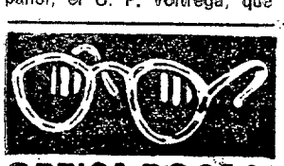

UN AÑO DE SIEMBRA

El año que finaliza *no ha sido*, para el deporte de la pelota, precisamente un año que le haya reportado mucha gloria, pero tampoco, ni mucho menos, un año de pena, es decir, de sinsabores, como no sean losque en toda la familia pelotazale han producido las repetidas derrotas que en cesta punta y en el campo aficionado han experimentado nuestros jugadores, concretamente en Miami, en el reciente Torneo Internacional y en el aún más reciente Francia-España, disputado en Biarritz. Han sido tanto más de lamentar estos fracasos, por cuanto es precisamente la cesta punta la especialidad que en el campo profesional goza de una mayor expansión, por la que puede afirmarse es más conocido y admirado nuestro españolísimo juego.

En lo que atañe al ámbito nacional, es cierto que no se han llevado a cabo grandes cosas —muy difíciles, por otra parte, dado el escaso apoyo de tipo económico que se le concede, muy inferior al de otros deportes mucho menos representativos—; pero algo, sí se ha avanzado a tenor de las disponibilidades, y siempre silenciosamente, es decir, a la chita callando. Ha sido una excelente labor en este sentido, la de la Federación Española, pues tal que una hormiga, paciente, constante, ha hecho tarea de divulgación y arraigo de las virtudes del juego de pelota precisamente en regiones en que o es poco conocido o no lo era nada. Esto, en nuestro entender, es más meritorio, beneficia más, a la larga, a la causa de este deporte, que no la de velar casi estrictamente por él en regiones que gozan del privilegio de una afición enorme, de instalaciones magníficas, de empresas industriales poderosas que monopolizan la mano o la cesta punta, o la pala, o el remonte. Empresas, por otra parte, siempre pendientes de lo que ocurre en el *campo aficionado*, del que se nutren, y del cual la Federación Española se preocupa en manera, estimulando a las Regionales a que lo hagan a su vez con la organización de sus campeonatos, desarrollados con gran éxito de inscripción en su mayor parte y no digamos en sus fases finales, donde quiera que se ventilen.

En suma: el año 1976 ha sido, para nuestro deporte, y en nuestro entender, un año de siembra en tierras aparentemente estériles, que confiamos den en plazo cercano, óptimo fruto.

J. FONTANET

tenis

ASI SERA LA COPA DE EUROPA

El próximo día 16 comenzará para España en Sevilla la segunda edición de la Copa de Europa, antigua Copa del Rey, que tantos problemas trajo para nuestro conjunto en la pasada temporada en la que quedamos penúltimos. Este año se ha cambiado de criterio y se ha decidido a dar cabida en el equipo a nuestros más jóvenes valores, prescindiendo de los ases de nuestro tenis que se hallarán realizando sus aventuras por tierras americanas: en la W.C.T. y en el Grand Prix.

Como se sabe el equipo que este año capitanea Andrés Gimeno se compone de once preselecionados de los cuales saldrán los cuatro jugadores que participarán en cada eliminatoria. Estos hombres, como ya hemos anunciado días anteriores son: Javier Soler, Javier Moreno, Juan Ignacio Muntañola, Alberto Martorell, Angel Giménez, Ernesto Vázquez, Salvador Cabeza, Lorenzo Fargas, Roberto Vizcaíno y Antonio Capitán.

En la Primera División los ocho equipos se hallan divididos en dos grupos: «A» y «B». En el grupo «A» están Hungría, vencedor de la pasada edición, Francia, Polonia y Suecia. En el grupo «B» está España, juntamente con la República Federal Alemana, Yugoslavia y Gran Bretaña.

El orden de los partidos y el escenario es el siguiente:

Sevilla: España-Gran Bretaña
Lubjiana: Yugoslavia-España
Stiutgart: Alemania-España
Valladolid: España-Yugoslavia
Palma de Mallorca: España-Alemania
Port Talbot: Gran Bretaña-España

LUNA Y C. CHILLIDA, ENCABEZAN EL «RANKING» ESPAÑOL DE SEGUNDA

Ya hemos dado la noticia de la clasificación de los tenistas españoles en Primera Categoría para 1977. Esta vez les toca el turno a los jugadores de Segunda Categoría.

CATEGORIA MASCULINA

1. Luna
2. Capitán
3. Fargas
4. Ferrer
5. Doménech
6. Andrade
7. Morey
8. Margets
9. Bravo
10. Cambra

CATEGORIA FEMENINA

1. C. Chillida
2. M. T. Samtang
3. A. Garriga-Nogués
4. M. J. Pascual
5. M. Magret
6. E. Scheffer
7. M. Sánchez Leoz
   D. Berenguer
9. M. Moreno
10. A. Cajigal

ROCHE ELIMINO A VILAS EN SIDNEY

Sidney, 31. (Alfil.) — El veterano australiano Tony Roche que está demostrando encontrarse en una extraordinaria forma en el primer torneo del Grand Prix del año, que se está disputando en esta ciudad y que está dotado con 6.700.000 pesetas, derrotó en semifinales al argentino Guillermo Vilas, cabeza de serie número dos en un partido muy competido en el que se impuso por 7-6, 6-2 y 6-4. Roche, así, disputará la gran final, primera del Grand Prix 1977, después de derrotar sucesivamente a jugadores tan destacados como Alexander, Dent y Vilas.

Su rival en la lucha por el título será el joven norteamericano Dick Stockton, que se está convirtiendo en la revelación del torneo, y que si en la primera jornada precedente se impuso a Rosewall, hoy, en semifinales, eliminó a Roscoe Tanner, cabeza de serie número tres, por 6-2, 6-4, 6-7 y 6-0.

Por lo que se refiere a la final femenina enfrentará a Dianne Fromholtz, que ganó a Karen Krantzke, por 6-4, 6-3, y a Kerry Melville que no encontró enemiga en Renata Tomanova, que dobló la rodilla por 6-3, 6-3.

baloncesto

Con mayoría de hombres del anterior Gabinete

SEGURA DE LUNA ha formado su equipo directivo

Ernesto Segura de Luna, reelegido sin necesidad de votación, para la presidencia de la Federación Española para un período de cuatro años, acaba de designar a los componentes del Consejo Directivo del organismo nacional.

En la relación hecha pública no se advierten a penas cambios: en su mayoría son nombres que figuraban ya en el consejo pre-democrático. Figura, naturalmente, Raimundo Saporta, cuya designación resultaba del todo presumible. Y han sido confirmados, asimismo, los ex directivos que figuraban en el gabinete anterior, Antonio Amat, directivo del F. C. Barcelona; José Pedro Bufalá, gerente del Club Estudiantes; Francisco Díez, directivo del Aguilas, de Bilbao; Bernabé Fernández, árbitro y preparador de la Federación Tinerfeña; el jurista Eusebio Mazón, igualmente vinculado a la Federación que vino presidiendo el señor Segura de Luna; el jugador internacional José Antonio Muñoz, y los preparadores de categoría nacional Juan Tamames y Manuel Villafranca.

Queda por hacer, ahora, la distribución de cargos para los directivos cuya designación ha sido sometida a la aprobación de la Delegación Nacional de Deportes. Aunque por la probada capacidad demostrada por algunos de ellos es lógico esperar que tampoco en este punto vayan a registrarse novedades: Raimundo Saporta seguirá, sin duda, ocupando una vicepresidencia, como firme brazo derecho del presidente; Juan Tamames sigue apareciendo como la persona idónea para la persidencia de la Comisión de Organizaciones Internacionales; Antonio Mazón, presunto presidente del Comité de Competición; Manuel Villafranca, muy probablemente, director técnico.

El Consejo se completará con los representantes de las federaciones provinciales y clubs de Primera, Segunda y Tercera División, con vigencia hasta la próxima temporada.

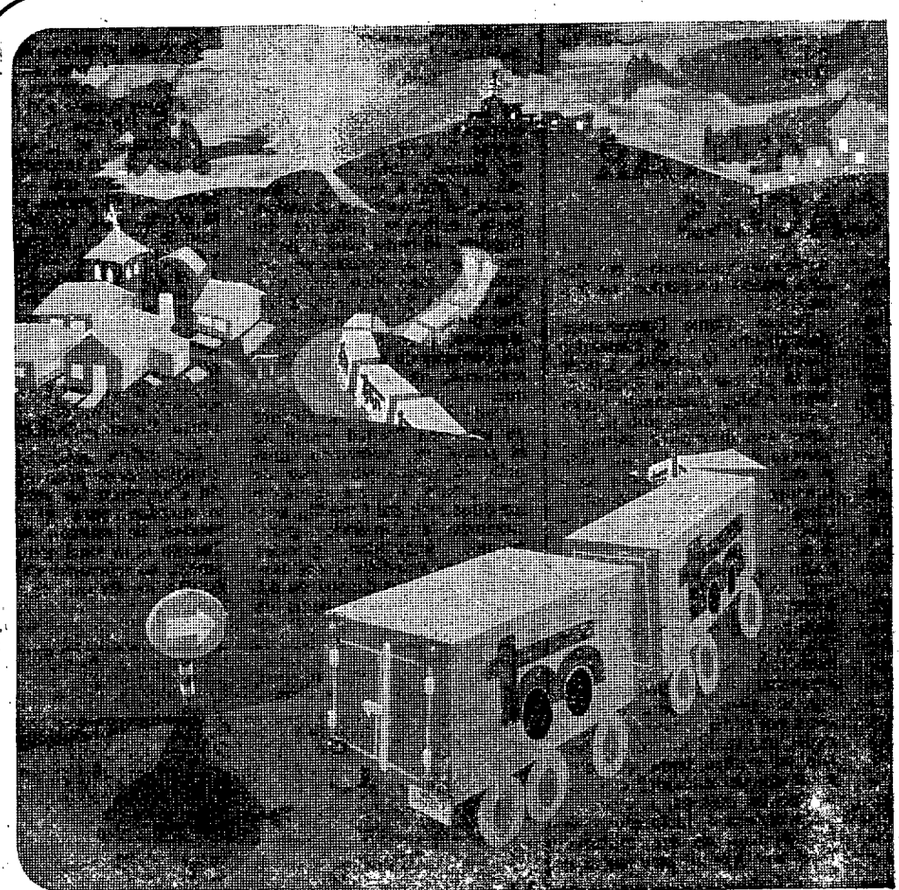

...Es el largo camino de todos los dias lo que pasa es que, ahora, que comenzamos. un nuevo año, nuestro destino es la luz de la paz y el entendimiento entre los pueblos, nuestro destino es El, que es la luz.

TRANSPORTES el minuto

Enna, 135 Tel. 3097950 (3 lineas) BARCELONA
Maria de Molina, 11
Tel. 3770104 (3 lineas) VALENCIA

informaciones ULTIMA HORA

NO LLEGO ORTIZ AQUINO

Contrariamente a lo esperado, el polémico defensa del R.C.D. Español, Luis César Ortiz Aquino no había llegado todavía a nuestra ciudad ayer a las siete de la tarde (hora de cierre de esta edición). En principio se esperaba que Ortiz tomara el vuelo de «Varig» (Líneas Aéreas Brasileñas) para llegar a Madrid al mediodía y allí empalmar con el puente aéreo a Barcelona. Pero la compañía carioca suspendió todos sus vuelos debido a las festividades y hasta hoy, sábado, no reemprenderá sus actividades.

Cabía la esperanza de que Ortiz tomara un avión de las Aerolíneas Argentinas, pero este vuelo llegó a las 4.30 de la tarde a la capital de España y en él no viajaba el jugador paraguayo, que se ha convertido en la noticia blanquiazul de la semana.

Sigue, pues, la incertidumbre en torno a Ortiz Aquino, incertidumbre que en los medios oficiales blanquiazules se espera que se despeje en las próximas cuarenta y ocho horas para que el martes se pueda reintegrar normalmente a los entrenamientos bajo las órdenes de José Emilio Santamaría.

Todo decidido en el «derby» madrileño

Madrid, 31. (De nuestro corresponsal, Nivardo PINA.) — El tiempo —queremos decir naturalmente el mal tiempo— es el mayor colaborador en la actitud un tanto revolucionaria de algunas peñas atléticas ante el «derby» madrileño del domingo. Porque llueve, en ocasiones intensamente, y ello puede perjudicar a la taquilla incluso más que esa misma actitud de los socios y abonados.

Pero pasemos a la información del día. Atlético de Madrid y madridistas han celebrado su último entrenamiento ante su encuentro. El Atlético, en el propio escenario del partido; el Madrid, de nuevo en su ciudad deportiva. No ha habido novedades en ninguno de los dos equipos; tal y como se esperaba, el Atlético contará con Leivinha y Leal, mientras que el Madrid —descartado, como adelantábamos ayer, Jensen— alineará a Del Bosque y Roberto Martínez. Tal se deduce de las dos listas que ambos entrenadores —Luis y Miljanic— nos han proporcionado para las concentraciones que los dos clubs llevarán a efecto tras la celebración de las uvas de fin de año.

La lista del técnico blanquirrojo es la siguiente: Reina, Capón, Pereira, Panadero Díaz, Benegas, Alberto, Leal, Ayala Cano, Heredia y Leivinha, como titulares, y con Pacheco, Eusebio, Marcelino y Bermejo como reservas. La de Miljanic es: Miguel Angel, Sol, Benito, Camacho, Pirri, Velázquez, Aguilar, Breitner, Santillana Del Bosque y Roberto Martínez, como integrantes del equipo que saldrá al campo de juego, con García Remón, Rubiñán, Vitoria y Sánchez Barrios como suplentes.

Como puede apreciarse por ambas relaciones salvo la anticitada baja definitiva de Jensen todos los grandes del fútbol madrileño de Primera División se encontrarán el domingo en el «Manzanares», a las cuatro y media de la tarde cuando el señor Orellana, del colegio gallego, dé la orden del comienzo del juego.

La célebre corrida de San Silvestre

UN CIEGO ENTRE LOS 450 PARTICIPANTES

LOS SUDAMERICANOS, FAVORITOS ANTE LOS EUROPEOS

Sao Paulo, 31. — Cuatrocientos cincuenta atletas de ambos sexos intervendrán, en representación de 31 países, en la 52 edición de la célebre «Corrida de San Silvestre», cuyo desarrollo coincidirá con el comienzo del año nuevo.

Los sudamericanos, según los técnicos, son los grandes favoritos. El mejicano Rafael Palomares y el costarricense Rafael Pérez figuran en el primer plano de los pronósticos. Los europeos, sin embargo, no pueden ser olvidados, a pesar de la famosa predicción del belga Gaston Roelants, cuatro veces ganador de la prueba, según la cual «ningún europeo volverá a ganar jamás esta carrera demencial».

Entre los representantes del Viejo Continente en esta ocasión se encuentran los alemanes Klaus Hildebrand y Frank Zimmermann, el italiano Franco Fava, el portugués Carlos Lopes —subcampeón olímpico—, y los holandeses Hermans y Markus Ryffel, así como el rumano Floriu.

El gran ausente será el colombiano Víctor Mora, vencedor en 1972, 1973 y 1975, año éste último en que estableció el récord de la prueba con el tiempo de 23 m., 13 s., 2/10. Para mantener el prestigio de Mora estarán tres de sus compatriotas: Jairo Correa, Julio César y Víctor Rodríguez.

La corrida, que comenzó a disputarse en 1925 y que adquirió rango internacional en 1927, está enmarcada en un folklore muy brasileño. Entre los concursantes estará un ciego, el alemán Rather —que ha corrido una marathon en 2 h., 42 m.—, que será guiado a lo largo de todo el recorrido por Manfred Steffny.

Otra ausencia, que el público lamentará, es la de Juan Francesco de Gravos, un pintoresco comerciante de 50 años, que ha venido participando en las últimas ediciones obteniendo clasificaciones dignas.

La prueba no tiene parecido con ninguna otra. Los gases de escape de los automóviles que preceden a los atletas han asfixiado a muchos de ellos tanto o más que la dura subida hacia el cementerio de la ciudad. Aquí no gana el mejor sobre los 5.000 ó 10.000 metros, y el ejemplo de Mora es significativo.

Una de las mujeres participantes será la joven y guapea norteamericana d

Dieciocho años, Annick Loir, que tiene un tiempo acreditado de 2 horas 53 minutos en una marathon.

La corrida se disputa sobre un recorrido ciudadano de 8.900 metros, aunque su exactitud es más que discutible. El palmarés de la prueba es el siguiente:

1947: Moreeno (Uruguay); 1948: Inostroza (Chile); 1949: Heino (Finlandia); 1950: Thys (Bélgica); 1951: Kruzky (Alemania); 1962: Mihalic (Yugoslavia); 1953: Zatopek (Checoslovaquia); 1954: Mihalic (Yugoslavia); 1955: Norris (Gran Bretaña); 1956: Farth (Portugal); 1957: Faria (Portugal); 1958: Suárez (Argentina); 1959: Suárez (Argentina); 1960: Suárez (Argentina); 1961: Hyman (G. Bretaña).

1962: **Hamoud Ameur** (Francia). 1963: Clerkx (Bélgica). 1964: Roelants (Bélgica). 1965: Roelants (Bélgica). 1966: Mejía Flores (Colombia). 1967: Roelants (Bélgica). 1968: Roelants (Bélgica). 1969: Martínez (Méjico). 1970: Shorter (USA). 1971: Palomares (Méjico). 1972: Mora (Colombia). 1973: Mora (Colombia). 1974: Angel Pérez (Costa Rica). 1975: Mora (Colombia). 23' 13" 2.

EL REAL MADRID NO PIENSA CONTESTAR A LA IMPUGNACION DEL DICO'S

Tal como publicamos en nuestra última edición, el Dico's de San Sebastián envió una carta al Comité de Competición impugnando el resultado obtenido frente al Real Madrid, el pasado 19 de diciembre.

Como recordarán nuestros lectores el conjunto que dirige Gasca fue vencido por el abultado tanteo de 105-84. Curiosamente la reacción de protesta del club vasco ha tardado 11 días en producirse, por ello nos preguntamos, ¿por qué tanto tiempo para tomar tal decisión?

Todos los medios informativos coinciden en señalar que la razón fundamental de la postura del conjunto vasco viene especificada por la alineación de Brabender y Walter. Entre los dos jugadores americanos consiguieron 73 puntos en dicho partido. Por contra, Rusell, americano del Dico's, solamente se anotó 32 puntos. La diferencia de puntos en el tanteo global da ventaja para los jugadores nacionales del «cinco» de San Sebastián.

El cálculo es de la mejor cosecha gasquiana, porque a estas alturas poner en tela de juicio las reglas de juego qu etodos aceptan al inicio de temporada. ¿Qué se esconde detrás de esta maquiavélica justificación para anular el resultado?

Consultados medios competentes del club madrileño se nos ha comunicado que por el momento no piensan tomar ningún tipo de medidas, aunque admiten que les ha causado cierta sorpresa.

El punto de vista más generalizado al respecto es pensar que algún personaje busca una autopropaganda jugosa, pero a nuestro entender estos hechos no benefician en nada al baloncesto. La publicidad fácil y el cacareo después de una derrota no conducen a nada, sobre todo cuando quien la hace no es consecuente en sus manifestaciones. El «caso» Costello es un botón de muestra.

Mundial de los moscas

GUTY ESPADAS, FAVORITO ANTE JIRO TAKADA

El campeón del mundo de los pesos moscas, en versión de la A.M.B., Guty Espadas, será favorito en el combate que disputará hoy con el japonés Jiro Takada. El mejicano que cuenta 22 años, ha disputado 34 peleas, con sólo dos derrotas. Por su parte, Takada, de 23 años, ha ganado en 29, de los 38 combates que forman su historial. Esta es la segunda oportunidad del nipón peleando por una corona mundial; en la anterior fue derrotado por Miguel Canto, poseedor del título reconocido por el C.M.B.

El «Mano de Piedra» - Vilomar, aplazado

La pelea para el título mundial de los pesos ligeros que había de celebrarse en Panamá el próximo día 15 de enero, entre el campeón Roberto «Mano de Piedra» Durán y su aspirante, el dominicano Vilomar Fernández, ha sido aplazada a una fecha indeterminada que se puede prolongar unas dos o tres semanas. Carlos Eleta, manager de Durán, ha declarado que el cambio de fechas ha sido debido a un fuerte resfriado que sufre el campeón.

Más líos para Adinolfi

El ex campeón europeo de los semipesados Domenico Adinolfi, tendrá que vérselas de nuevo con la justicia. Ahora es su ex manager Bruno Amaduzzi quien le ha denunciado por ofensas, cuando se refirió a su persona en el sentido de que «combatía mucho, pero los sueldos no le llegaban». Los abogados de Amaduzzi ya tienen preparada la correspondiente denuncia para llevar, de nuevo, a Adinolfi a los tribunales.

¡¡DESPEGUE!!

EL BARÇA sólo tiene dos amenazas

La clasificación se ha partido. Detrás del Barça, que no tuvo problemas para batir al Elche por un cómodo 4-1 —con un gran partido de Marcial—, sólo quedan dos perseguidores: el Atl. de Madrid y el Valencia. Los demás están lejos. El despegue ha sido evidente en esta primera jornada del año. Y los azulgrana, con Johan Cruyff, deben ir sobre ruedas en las próximas jornadas. Este es el segundo gol de ayer en el Camp Nou, un golazo de Marcial, que coló el balón por la misma escuadra. (Foto Nicolás G.)

4-0: Humilló el Atlético al Madrid

El encuentro del día era, sin duda, el del Estadio «Calderón». Pero los que pronosticaban un encuentro igualado, se equivocaron. El Atlético, en una tarde de aciertos, arrasó y humilló al desangelado «eterno rival» que encajó una contundente derrota. Este es el cuarto y último gol rojiblanco, obra de Bermejo, tras gran jugada de Ayala. (Telefoto Cifra.)

El Español dejó de marcar por vez primera en la Liga
El Zaragoza con 5 negativos y el Málaga con 6

El Mundo Deportivo

FUNDADO EN 1906

12 PTS.

Año LXXII — Número 16.567
Barcelona, lunes, 3 de enero de 1977

OJD DIFUSION - PUBLICIDAD

EDICION DE LA TARDE

baloncesto

En el horizonte, un nuevo Eurobasket

El equipo nacional, necesitado de una remodelación

Año impar, año de Eurobasket. Toda la actividad internacional del año que acaba de nacer se resumirá a la presencia de nuestra Selección en el Campeonato Continental que se celebrará en Septiembre en las ciudades belgas de Ostende y Lieja.

Un largo plazo nos espara todavía de este certamen bianual. Lo que no impidirá, sin embargo, que el seleccionador nacional, Antonio Díaz Miguel, se sienta, de inmediato, hondamente preocupado. Desconocemos, en estos momentos, los planes que el director de la Selección se habrá trazado para cubrir los lógicos, obligados, fines de preselección y designación del equipo nacional, aunque hay que suponer que el primer motivo de preocupación lo ha de constituir, como es de rigor, la falta de tiempo para unos insoslayables períodos de concentración. Como siempre, la tarea de preparación del equipo nacional habrá de chocar contra el obstáculo de de los intereses, por otra parte muy respetables, de los clubs que nutren de jugadores al equipo nacional.

Pero las preocupaciones del seleccionador se extienden a otros puntos, de los que, como es lógico, el renglón de los jugadores es —del material a utilizar— es obviamente el más importante.

Al correr de los últimos meses, las oscilaciones de forma y rendimiento de varios de los jugadores que en el carnet del seleccionador permanecían inamovibles han sido notorias. Si Díaz Miguel ha seguido —y nos consta que así lo ha hecho, de forma personal, sin valedores— la trayectoria de algunos de «sus» jugadores, puede tenerse la seguridad de que el seleccionador debe estar meditando acerca de la conveniencia de remoldear el equipo nacional, modificando la estructura que vino siendo habitual, invariable, en un largo período. Cuando a Luyk parecen habérsele cerrado ya las puertas del equipo nacional, del que fue pieza vital durante dos lustros; cuando de los tres bases de que podía valerse indistintamente —estamos aludiendo a Ramos, Cabrera y Corbalán— únicamente queda el último de ellos como merecedor de una plena confianza; y cuando Brabender, con una evidente baja de rendimiento, parece empezar a pagar el tributo a los años, la necesidad de una renovación del equipo nacional parece colocar al seleccionador en el delicado trance de reconstruir el equipo desde los cimientos, o poco menos.

Manuel ESPIN

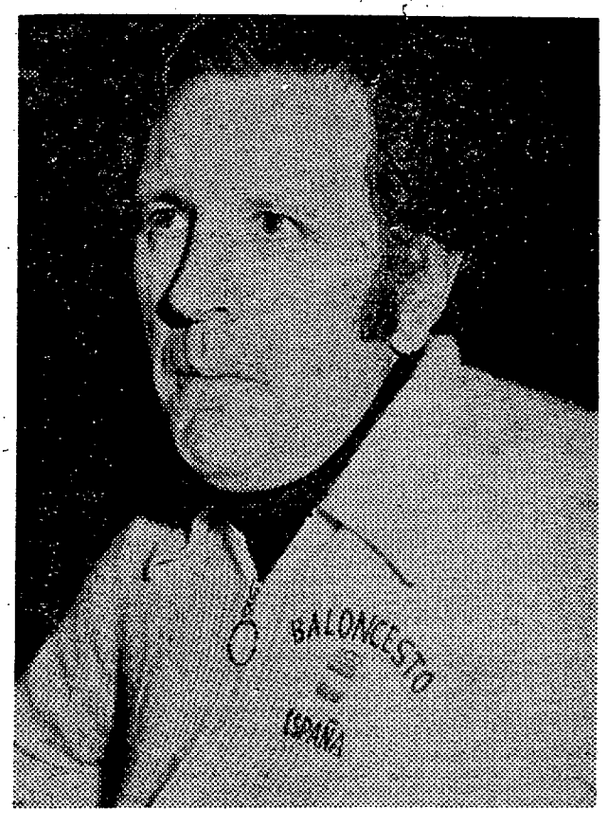

Difícil papeleta la de Díaz Miguel: la renovación casi total del equipo nacional cara al próximo torneo europeo.

Liga norteamericana

DERROTAS DEL CELTICS Y DEL PHILADELPHIA'76

HOUSTON (S. E.). — Una canasta lograda por Julius Erving en el último segundo del partido proporcionó la victoria por 93 - 91 al Houston Rocket's sobre el Philadelphia '76, en partido de la Liga de la N. B. A.

Un récord de 16.012 espectadores presenciaron el emocionante encuentro.

Lloyd Free fue el máximo encestador del encuentro; consiguió 29 puntos, mientras George McGinnis obtuvo 26.

En Landover, el Washington infligió al Atlanta su séptima derrota consecutiva, al imponerse por 96 a 92. Leonard Robinson se anotó 17 puntos y 18 rebotes.

En Detroit, Bob Lanier marcó 40 puntos y Howard Porter otros 17, para dar al Detroit una ventaja de 120 a 11 sobre el Portland. Lanier logró, además, 13 rebotes, 9 asistencias y cuatro «robos».

El Seattle derrotó por 102 a 96 al Nets de Nueva York. La figura del encuentro, cuando el marcador estuvo en 94 - 94, fue Fred Brown, que obtuvo en total 29 puntos.

El Kansas venció en Buffalo por 113 a 103. Boone logró 31 puntos, de ellos 21 en el primer tiempo. Taylor logró 12, y McCarter, 12.

En el último partido de la jornada, el Phoenix se impuso al Celtics por 97 a 81. Paul Westphal consiguió 30 puntos, 6 asistencias y tres «robos». Westphal fue decisivo en el momento crucial del encuentro, cuando el marcador estaba en 66 - 62.

MARAVICH, MEJOR ENCESTADOR DE LA N. B. A.

NUEVA YORK. — Peter Maravich, que en la pasada jornada del Campeonato de la N. B. A. marcó cincuenta puntos, se encuentra en cabeza de la lista de los mejores encestadores de la competición.

El «as» del Nueva Orleans lleva conseguidos 918 puntos, con un promedio de 29,6 por partido. De esos 918 puntos, 714 pertenecen a las 357 canastas que consiguió, y los otros 204, a tiros libres.

Después de Maravich figuran en la lista:

2. Abdul-Jabbar (L. Ang.), 880 (26,7).
3. Thompson (Denver), 792 (25,5).
4. Lanier (Detroit), 828 (25,1).
5. McAdoo (Knicks), 659 (23,3).

LAS ULTIMAS NOVEDADES EN BISUTERIA

PERLAS IRIS

EL MAS EXTENSO SURTIDO EN COLLARES

Galerías Maldá B, núm. 3
(junto a Puertaferrisa)

SE TERMINARON LAS VACACIONES

ARAMBURU: "Intentaremos sorprender al Barcelona"

SAN SEBASTIAN, 2. (De nuestro colaborador, MIGUEL SORO.) — La reanudación de la competición liguera nos deparará un suculento plato baloncestístico, ya que el próximo día 8 se enfrentarán en el «Palau Blaugrana» el propietario de la pista y el Dico's de San Sebastián.

Por unas condiciones muy especiales, este partido está rodeado por una atmósfera de gran interés, dado que el «Barça» se presentará ante su público como líder destacado y con aires de gran campeón, por otra parte su rival de turno reune los ingredientes necesarios para ofrecer un gran partido.

Uno de los protagonistas de este interesante «match» será sin duda Juan Miguel Aramburu, que a sus 20 años es una de las más firmes promesas del «basket» donostiarra.

Juventud, divino tesoro

Aramburu se inició en el baloncesto en el Don Bosco de Rentería, pero hace dos temoparadas abandonó su práctica parcialmente. En la actualidad se dedica de lleno a ello, gracias a los consejos y ánimos que le infundió Gasca al comienzo de la pasada campaña.

Habitualmente ocupa el puesto de alero y su altura es 1,93, aunque está bajando para adaptarse a la posición de base.

—La pasada temporada defendió los colores de su equipo en Segunda División y ahora en Primera. ¿Qué impresión le ha causado este cambio?

—La diferencia entre una y otra categoría es evidente. En la División de Honor existe una gran igualdad si exceptuamos el ramillete de los grandes. Si continuamos en nuestra línea actual de juego podemos quedar clasificados entre los cinco primeros.

—¿Quiénes son ls rivales más directos para luchar por estas primeras posiciones?

—Las tres primeras están copadas. Para las otras dos posiciones estamos el Cotonificio, Hospitalet, Estudiantes y nosotros.

—¿No es un sueño la quinta plaza?

—Los ersultados harán justicia. Nosotros ganamos al Basconia en su pista y al Juventud en San Sebastián, estos dos triunfos pesarán lo suyo en el balance final.

Entre el banquillo y la titularidad

Juan Miguel aún no ha alcanzado la plena titularidad, ya que en cada partido sale durante algunos minutos.

—¿Cuál es la causa?

—En el Dico's hay grandes jugadores y es muy difícil hacerse con la titularidad. También soy joven y me falta experiencia.

—¿Piensa jugar contra el Barcelona?

—A todos no gusta participar en este tipo de partidos, aunque la última palabra la tiene el entrenador.

Con o sin Aramburu, el Dico's será un rival de cuidado para este Barcelona que ha visto cortado su galpante ritm por las fiestas navideñas, ya que el inefable Gasca querrá sorprender a Todor Lazic con alguna de sus genialidades.

El juvenil Gastañaga, nuevo fichaje del Barcelona

Bilbao, 2. (Alfil). — El F. C. Barcelona ha fichado a la nueva revelación del baloncesto vizcaíno, José María Gastañaga.

Gastañaga, seleccionado nacional juvenil, seguirá lo que resta de temporada vinculado al club escolapios, de Bilbao.

Tras López Iturriaga, es el segundo joven valor del baloncesto vizcaíno que marcha de Vizcaya. Se asegura que el real Madrid también estuvo interesado en los servicios de Gastañaga.

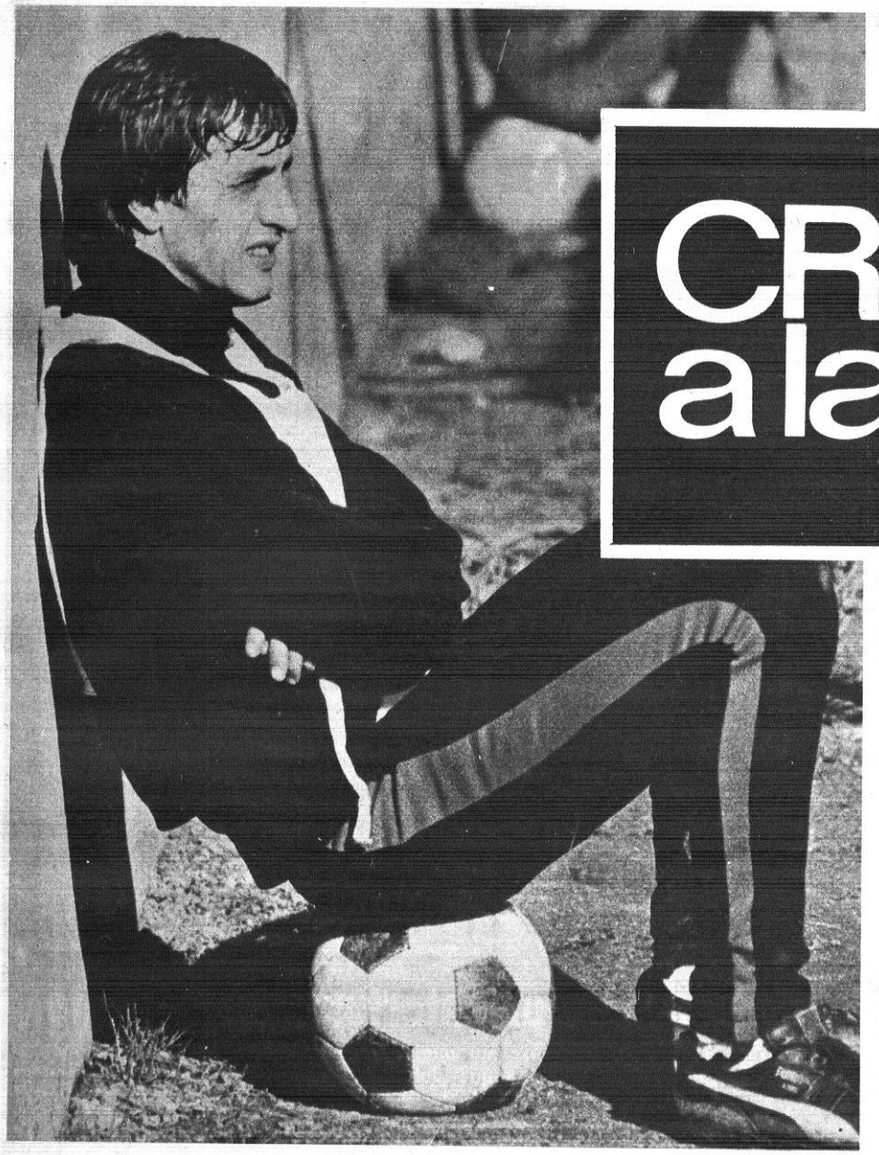

CRUYFF a la espera

El caso de la renovación del contrato a Cruyff ha llegado en un inoportuno momento. Aunque las declaraciones que se le atribuyen al jugador fueran, en realidad, realizadas por su suegro y hombre de negocios, Cor Coster, el hecho concreto es que el asunto se ha puesto sobre el tapete de manera perturbadora y tal vez manipulada. Montal afirma que el problema de la renovación no será revisado hasta abril o mayo, es decir a Liga pasada. El jugador, por su parte, asegura que se está en la fase preliminar de las gestiones, aunque si deja España será únicamente para regresar a Holanda y no a ningún otro país. La verdad es que con un Barcelona lanzado y con una hinchada llena de ilusiones, el caso no aporta más que inquietudes y roces a los que no dejará de contribuir el resto de la plantilla. Todo hace prever que la directiva barcelonista se halla frente a una posición complicada porque hay cien millones más o menos en juego en la renovación a Cruyff, Neeskens y Michels. En este ambiente, cuya solución puede precipitarse, Cruyff mantiene una aparente calma olímpica. Mientras tanto, el aficionado sólo piensa en el título y en los decisivos próximos desplazamientos a Sevilla y Las Palmas. (Foto García Monserrat).

El Madrid mantiene a Miljanic

(Amplio reportaje en págs. 8 y 9)

El último bulo sobre Ortiz Aquino

Meler habló a la prensa sobre Ortiz Aquino (que de momento, ha sido sancionado con 300.000 pesetas), para decir que «ya no cree en nada». El último bulo —porque no se puede hablar de noticia— asegura que el jugador, resueltos ya «sus problemas particulares» saldrá hoy de Asunción camino de Barcelona.

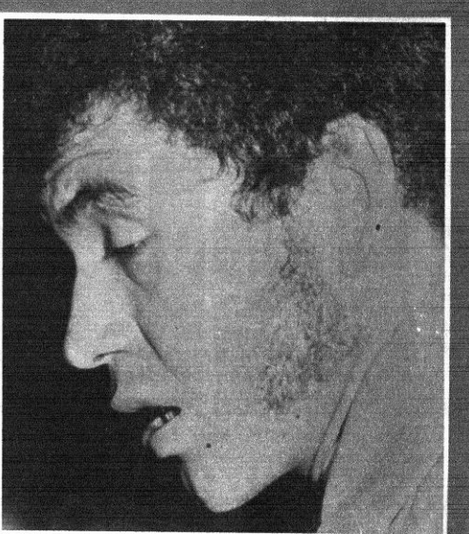

El Mundo Deportivo

FUNDADO EN 1906

12 PTS.

Año LXXII — Número 16.568
Barcelona, miércoles, 5 de enero de 1977

OJD DIFUSIÓN PUBLICACIONES

Por conducción urgente se incrementa el precio de este ejemplar en 1 peseta en Baleares, Canarias, Madrid, Sevilla, San Sebastián, Málaga, Valladolid, El Ferrol, Almería, Santander, Valencia, Gijón, Oviedo, Granada, Salamanca, Alicante, Ceuta, Tánger, Elche, Lorca y Pamplona

baloncesto

Un campeón de Montreal

Ernie Grunfeld, futura estrella de los profesionales

El Real Madrid resultó brillante vencedor de su propio Torneo, al derrotar en el encuentro decisivo al conjunto americano de la Universidad de Tennessee. Sin embargo, las mayores simpatías las cosecharon los jugadores «yankees», en particular Ernie Grunfeld, que junto con King se erigieron como los jugadores más destacados.

El segundo está valorado en un millón de dólares, pero el primero podría doblar dicha cifra, según las opiniones de los expertos.

Grunfeld, 21 años y 1.97 m. Seleccionado «All American» 1976 y componente de la selección americana que ganó la medalla de oro en Montreal.

Su actuación en Madrid puede calificarse de discreta, porque Bernard King se ha llevado la palma gracias a su vistoso juego. No obstante el «tandem» Grunfeld - King, arrancó los mayores aplausos, cuando los dos mostraron su perfecta compenetración en la pista.

Las características de este olímpico pueden resumirse en su fortaleza y buen tiro. En defensa marca bien y cuando no salta en los rebotes suele salir rápido al contraataque. Es luchador y no se desmoraliza cuando las cosas no le salen según sus deseos.

Es la primera vez que viaja a Europa y le hemos preguntado su opinión sobre el «basket» del Viejo Continente...

—Es muy bueno y tiene mucha técnica. El hecho de tener jugadores de mi país les ayuda a progresar. He notado que sus reglas son distintas y sobre todo que la edad de los jugadores es mayor.

—Se esperaba más de su juego. ¿Por qué no ha justificado su fama?

—No siempre salen las cosas como uno quiere. No obstante debo señalar que el sistema que jugamos va dirigido hacia Bernard King, por tanto él es quien más brilla.

—¿Fue fácil ganar la medalla de oro en Montreal?

—Sí. Tuvimos siete semanas de preparación y entrenamos 3 horas diarias. Durante la competición comprobamos que había subido mucho el nivel de las otras selecciones, pero no tuvimos demasiados problemas. Fue una buena experiencia.

—¿Tu destino son los profesionales?

—Espero que sí. En junio termino mi etapa universitaria y me gustaría jugar la Liga profesional de la NBA. Allí los jugadores no podemos fichar por el equipo que deseamos, como hay mucha competencia, tenemos que esperar que algún equipo se interese por nosotros. En estos momentos somos casi unos desconocidos para los de los equipos profesionales. Cuando está a punto de finalizar la temporada, ellos vienen a observar a los equipos clasificados en las primeras posiciones y ahí es cuando se fijan en nosotros.

—¿Te puede interesar fichar por algún equipo español?

—No me he planteado esa posibilidad, pero si tengo la oportunidad de volver cuando quiera a mi país, sí me interesaría.

—En España no existe la retención para los jugadores extranjeros. ¿Lo sabías?

—Siendo así, puede que aceptase.

—¿Tu opinión sobre el Real Madrid?

—Buena. Conocía a algunos de sus jugadores que estuvieron con la selección española en Hamilton. En la final del torneo de Navidad se mostraron excesivamente duros; salieron a anular a King de la forma que fuese. Por eso nosotros respondimos con la misma moneda.

Olga MARTINEZ
Foto: Caballero

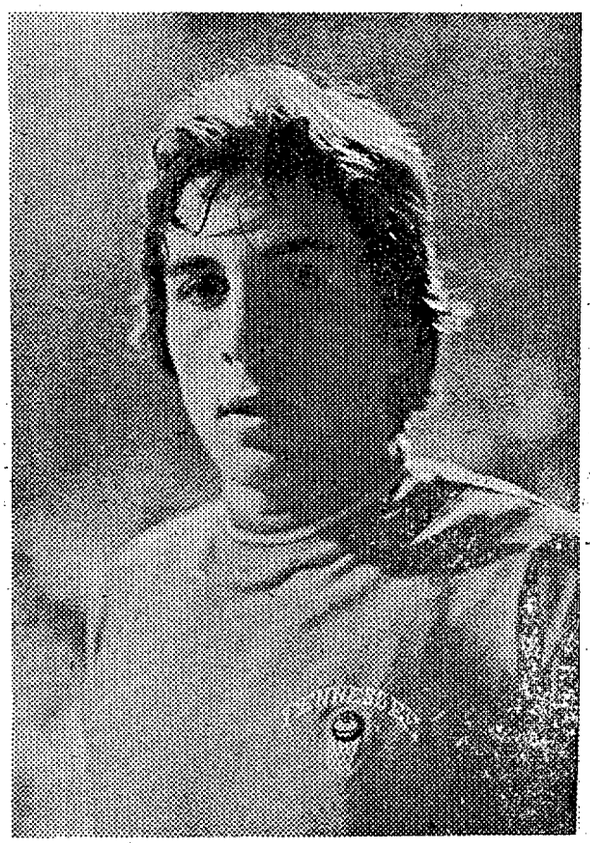

el minuto de descanso

● La mujer de Mohammad Alí, campeón del mundo de los pesados, ha conseguido el divorcio en Chicago, según se hizo público hoy. Khalilah Alí, que acusó a su marido de abandono, recibirá dos millones de dólares en concepto de bienes comunes. También le ha sido concedida la tutela de sus cuatro hijos. Alí no asistió a la audiencia. El famoso campeón reconoció el pasado año que era padre de un niño de Veronica Porsche, maniquí de Los Angeles.

* * *

● El campeón mundial de los «moscas», en versión de la Asociación Mundial, Guty Espadas, concederá el desquite al ex campeón del mundo de la categoría, el panameño López, el próximo mes de marzo.

* * *

● El campeón mundial de los «gallos», reconocido por el Consejo Mundial, el mejicano Carlos Zarate, inició su trabajo en el gimnasio «Atlas» ante su combate en defensa del título frente al filipino Fernando Cabanela, que tendrá lugar aquí el día 5 de febrero próximo. Zarate piensa realizar el mayor número de defensas posibles de su corona durante 1977 para retirarse al término del año.

* * *

● Ha sido elegido «púgil del año» en Alemania Federal a Eckhard Dagge, de 28 años de edad, que conquistó en 1976 el título mundial de los superwelters, en versión del Consejo Mundial, al vencer a Elisha Obed y lo revalidó posteriormente ante el norteamericano Emile Griffith. Dagge expondrá nuevamente su título ante el brasileño Juárez de Lima el próximo 28 de enero, en su Berlín natal.

rebotes

Los balcones de los clubs, llenos de zapatos

Si no se produce un cataclismo que impida que el Barcelona se anote la victoria sobre el Dico's, el equipo azulgrana se proclamará el próximo sábado campeón de invierno.

Es un título simbólico pero nada más.

El título que vale es el absoluto el de las cuatro estaciones. Sobre todo, si es con música de Vivaldi...

* * *

Por pura lógica, la victoria del Barcelona en este próximo encuentro contra el Dico's donostiarra la da por descontada todo el mundo, incluido el mismísimo José Antonio Gasca, fundador, presidente, delegado y entrenador, todo de una pieza, del equipo de las chapelas.

Seguro, seguríslmo, que a estas horas va tiene redactada Gasca la carta de impugnación del resultado del Barcelona - Dico's por alineación en el «Barça» del americano Guyette.

* * *

Puesto a impugnar, al contestatario Gasca no hay quien lo pare.

El resultado del partido Real Madrid - Dico's, favorable al equipo madridista por 105-82, fue también impugnado por el entrenador donostiarra. ¿Por qué? Nadie lo sabe. Ni quizás el propio Gasca.

Pero da igual. El sabe bien que la cuestión de los americanos está más clara que el agua. En el Madrid pueden jugar Walter, como extranjero, y Brabender como nacionalizado que es, de la misma forma que Costello puede jugar en el Juventud después de haber estado un año jugando sólo en competición europea, y que todos los americanos y nacionalizados inscritos en los clubs españoles están en situación absolutamente legal.

Lo que importa es que suene el nombre de Gasca y del Dico's. Y así, no falla. Cada semana, la consabida noticia de la impugnación.

Gasca es de los que opinan que lo importante es que hablen de uno, aunque sea bien...

* * *

La tregua de las Navidades y Año Nuevo está a punto de cerrarse. Para algunos equipos, esta pausa habrá resultado quizá demasiado larga. A otros, en cambio, les habrá parecido, más que corta, cortísima. Entre éstos, debe encontrarse el Juventud, que ha de volver a la actividad enfrentándose nada menos que con el Real Madrid, y en la propia leonera blanca.

Se explica que cada vez que en estos últimos días alguien saludaba a los jugadores verdinegros deseándoles una feliz entrada de año, éstos sonriesen escépticamente...

* * *

En los balcones de muchos clubs de baloncesto podrán evrse esta noche los obligados zapatos en los que los Reyes Magos depositarán los regalos que les han sido pedidos en la no menos obligada carta a Sus Majestades Melchor, Gaspar y Baltasar.

El Barcelona, en carta personal de Sibilio al rey negro, ha pedido un tobillo muy fuerte, irrompible, para Miguel Angel Estrada.

El Juventud espera encontrar en su balcón los tres puntos que perdió en sus partidos de Hospitalet y San Sebastián.

El Real Madrid, en su carta a los Reyes, ha pedido que le sean quitados a Luyk y Brabender unos cuantos años de encima, poniéndoselos a Iturriaga y Romay. Un trasvase de años, vaya...

Y así, todos. Quien más, quien menos, los clubs necesitan implorar el favor de la Providencia —que estos días está representada por los adorados Reyes de Oriente— para seguir adelante en este berenjenal —léase Liga— en que estén metidos.

DUNK

ENIGMA MARCIAL

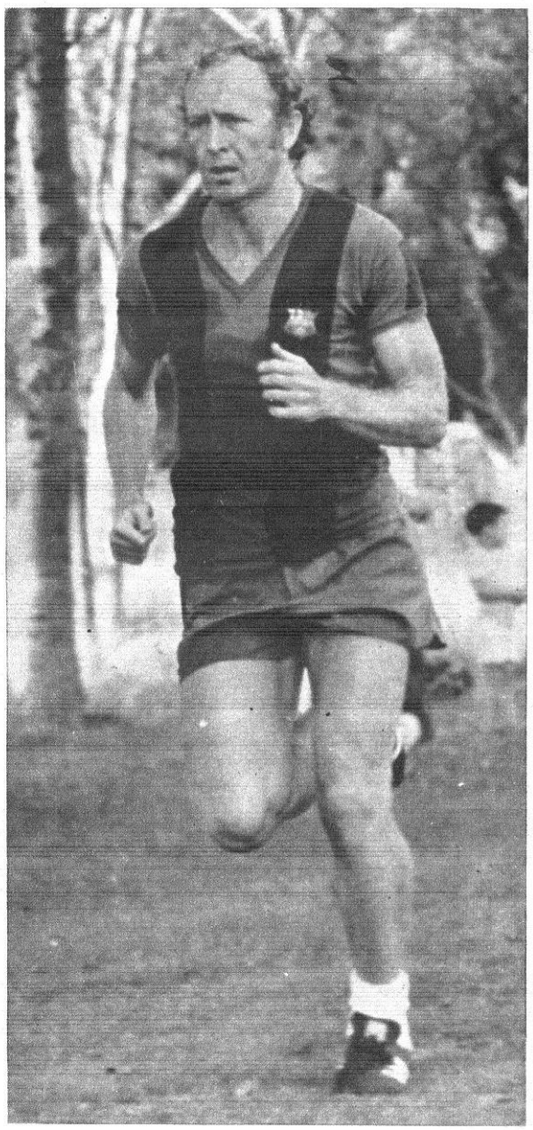

Marcial fue el mejor jugador sobre el terreno en el partido del pasado domingo contra el Elche. Con la vuelta de Cruyff al equipo, a Michels se le plantean uno de esos problemas que ningún entrenador desearía tener jamás: ¿de quién prescindirá en el campo del Betis? ¿De Clares, el máximo goleador de la Liga? ¿De Heredia, cuyo estilo incisivo tan efectivo resulta? ¿O de Marcial el triunfador de hace unos días? He aquí una elección que Michels, cuando mañana se reanuden los entrenamientos, tendrá que afrontar con todas las consecuencias.

AMIANO VUELVE

La baja de Jeremías, suspendido por un partido, dará ocasión probablemente a Amiano para volver al equipo titular blanquiazul contra el Sevilla. Nada ha adelantado Santamaría al respecto, pero sus posibilidades de opción no parecen ser muchas. El veterano y tenaz ariete, sumido un tanto en la penumbra estos últimos tiempos, puede así demostrar que aún es muy útil al equipo

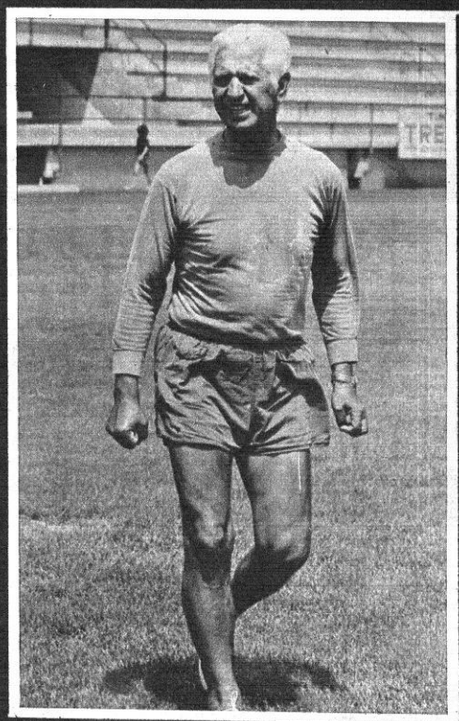

ETERNO DAUCIK

Daucik confiesa tener una edad indefinida. Pero está más cerca de los 70 que de los 60 años. El «viejo zorro» que llegó a España hace un cuarto de siglo, fichó anoche por el San Andrés que confía en que la experiencia y psicología de don Fernando ayuden a salvar su difícil situación actual. (Fotos García Monserrat.)

El Mundo Deportivo

FUNDADO EN 1906

12 PTS.

Año LXXII — Número 16.569
Barcelona, jueves, 6 de enero de 1977

Por conducción urgente se incrementa el precio de este ejemplar en 1 peseta en Baleares, Canarias, Madrid, Sevilla, San Sebastián, Málaga, Valladolid, El Ferrol, Almería, Santander, Valencia, Gijón, Oviedo; Granada, Salamanca, Alicante, Ceuta, Tánger, Elche, Lorca y Pamplona

GASCA

"Tenemos razón y reclamamos nuestros derechos"

"Sólo los poderosos pueden ganar el título"

"Soy un innovador, no un clown"

"La Federación no administra justicia con equidad"

Tras el paréntesis deportivo producido por las fiestas navideñas, la actividad baloncestística vuelve a primer plano. Sin ir más lejos, el próximo sábado la afición azulgrana podrá presenciar en el «Palau» un interesante choque entre su equipo y el Dico's de San Sebastián.

Una de las atracciones de este enfrentamiento es sin duda el preparador del conjunto guipuzcoano, José Antonio Gasca. Con él hemos abordado los temas más diversos, como pueden ser las posibilidades del Dico's en la actual Liga, su compromiso ante el Barcelona, su marcada personalidad, qué piensa de sus colegas, de la Selección, de la presidencia federativa, del espinoso tema de las impugnaciones y del caso Costello.

Ante esta amplia gama de cuestiones el señor Gasca adoptó las más variopintas posiciones. Unas veces se mostró categórico y seguro de sí mismo, sin embargo, frente a otras escurrió el bulto y esgrimió respuestas tópicas.

LA LIGA Y EL BARCELONA-DICO'S

Como por arte de predestinación, las tres primeras planas parecen adjudicadas a los tres grandes de nuestro «basket», aunque el orden de clasificación resulte un enigma hasta las postrimerías de la competición. Emoción a raudales.

No obstante, a un nivel inferior la lucha se amplía a media docena de equipos, que luchan denodadamente para alcanzar la anhelada cuarta posición.

—Señor Gasca: ¿Aspira el Dico's a ello?

—Nosotros no nos fijamos en la posición que podemos alcanzar al final de la Liga, si ello no nos produce un «déficit» de 5 o 6 millones de pesetas. Solamente los poderosos económicamente pueden aspirar a los puestos de honor.

—¿Cómo ve el partido frente al Barcelona?

—Como cualquier otro, aunque no podemos olvidar los condicionamientos que rodean a este encuentro.

—¿A qué se refiere exactamente?

—Partimos de una situación de clara desigualdad. En cuanto unos pueden contar con varios extranjeros y nacionalizados, otros debemos adaptarnos a una ley de tabla rasa. Se nos descrimina claramente con respecto a otros equipos; es decir, no se nos ofrece el mismo trato de oportunidades.

—¿Se conformaría con perder por 30 puntos de diferencia ante el Barça?

—En nuestro diccionario no existe la palabra perder, por lo tanto...

—Pero, sinceramente, ¿piensa que tiene alguna posibilidad?

—Los azulgrana ganaron al Pineda por ocho puntos, y el Cotonificio por cuatro, ello demuestra que aún no están embalados y consecuentemente intentaremos sorprenderlos.

(El señor Gasca hizo referencia a estas dos mínimas victorias del cuadro de Lazic; en cambio se olvidó de señalar los brillantes triunfos ante el Madrid y Juventud. Paradojas de nuestro inefable personaje...)

—¿Quiénes serán los culpables de su derrota?

—Los americanos Guyette y Carmichael, y también el nacionalizado De la Cruz. Los puntos que marquen estos jugadores pesarán en el resultado final.

—¿Piensa impugnar el resultado?

—Es una cuestión que no hemos tratado a nivel de club.

Podemos deducir que si los donostiarras son consecuentes con su línea de actuación impugnarán su derrota ante el Barcelona, tal como hicieron hace unos días tras el tanteo encajado frente

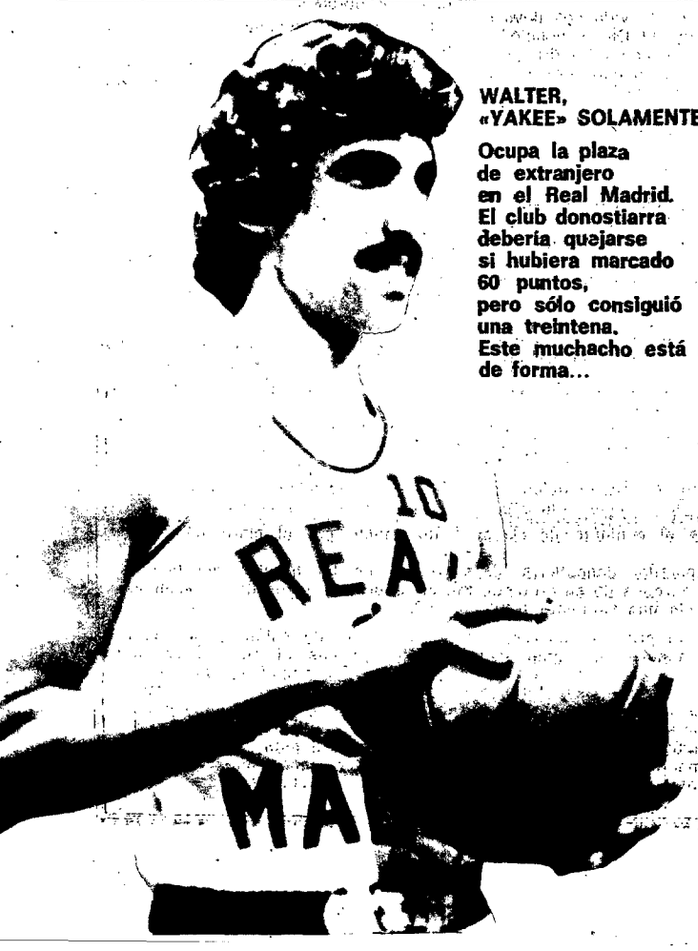

WALTER, «YAKEE» SOLAMENTE.

Ocupa la plaza de extranjero en el Real Madrid. El club donostiarra debería quejarse si hubiera marcado 60 puntos, pero sólo consiguió una treintena. Este muchacho está bajo de forma...

BRABENDER, DIEZ TEMPORADAS EN EL MADRID.

Impugnar el resultado del partido ha sido la gota que ha colmado el vaso de la paciencia. Las verdades absolutas no existen. pero la regla de tres es infalible.

"el impugnador"

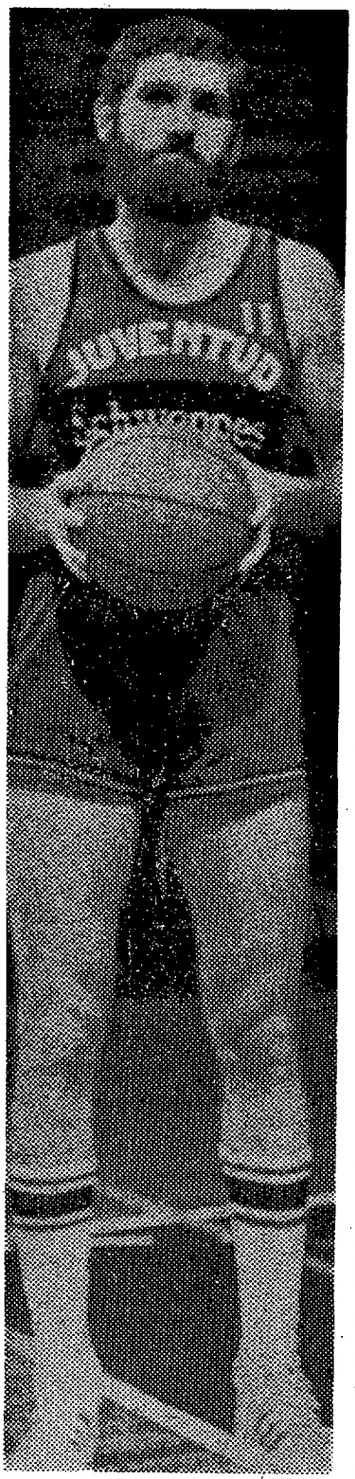

«El caso Costello está en manos de los abogados»

«En mi diccionario no existe la palabra perder»

COSTELLO, LA PRIMERA VICTIMA

El jugador del Juventud se vio sorprendido al inicio de temporada por las maquiavélicas artes impugnadoras del club vasco, sin embargo ha podido librarse de esta nieblina. Las normas federativas son muy claras y concretas en su caso, entonces, ¿Cuáles son los móviles de la denuncia?

al Real Madrid. El Dico's, en estas impugnaciones no pide la anulación del encuentro, sino simplemente que los puntos marcados por los jugadores de origen extranjero no cuenten en el marcador final. Toda una nueva teoría que, aparte de haber sido rechazada oficialmente, resulte la mar de original. Como nuestro personaje.

NO SE CONSIDERA UN CLOWN

Nadie puede negarle a José A. Gasca su «divina» personalidad. Ciertamente, a su alrededor parece flotar una aureola de la mejor traza daliniana, pero ante todo es un hombre de baloncesto.

Durante sus 22 años de dedicación ha buscado siempre caminos nuevos. Su vida es la búsqueda eterna...

—Siempre he encontrado soluciones diferentes a las establecidas y los resultados han sido satisfactorios.

—¿Se considera un innovador dentro del baloncesto?

—Tengo mi propio método y siempre estoy intentando mejorarlo.

—¿Le gusta «montar» sus propios shows?

—Es una falsa imagen de mi persona, porque nunca busco el espectáculo personal.

—¿Es usted un clown?

—En sentido peyorativo me molesta que me llamen payaso. Nunca lo he visto escrito en ningún periódico.

JUEZ, FISCAL Y TESTIGO

Cuando la conversación entró en su punto más caliente, el señor Gasca no renunció a juzgar con toda crudeza los temas que le planteamos.

—¿Cuál es su opinión de «Lolo Sainz?

—Debe ser un buen entrenador si nos remitimos a los resultados obtenidos.

—¿Está molesto con el preparador blanco?

—No.

—¿Todor Lazic?

—Le conocí en la pretemporada. Me pareció una persona muy tranquila y un buen técnico de la escuela yugoslava.

—¿Meléndez?

—No tengo elementos de juicio.

—¿Es correcta la política del seleccionador nacional?

—No conozco el sistema que sigue Díaz de Miguel para componer la selección, aunque los jugadores pertenecientes a los equipos poderosos tienen ventajas y más oportunidades que las de los modestos.

—¿La Federación?

—No administra justicia con equidad.

—¿Contrario a la presidencia del señor Segura de Luna?

—No es una cuestión personal; los males están en las estructuras.

Cuando todos los clubs tengamos las mismas posibilidades y oportunidades frente a la Federación, entonces habremos terminado con muchos de los males que que aquejan a nuestro baloncesto.

COSTELLO. HARINA DE OTRO COSTAL

Hace meses la polémica saltó a la palestra, dado que el club vasco impugnó la eliminación de Frank Costello en el Juventud de Badalona. La controversia alrededor de este caso tomó proporciones de auténtico escándalo, pero la solución definitiva se vislumbra lejana.

Las paradojas de la vida nos lleva a casos como éstos: El Dico's venció al Juventud por una canasta (77-75), pero a nadie del equipo donostiarra se le ocurrió impugnar el resultado. La derrota ante el Madrid tuvo una interpretación diferente. Los americanos fueron declarados culpables.

—¿Correrá el Barcelona la misma suerte?

—El «caso» Costello está en manos de los abogados. En este momento no puedo decirle nada, ya que sigue los trámites pertinentes.

—¿Qué busca el Dico's con todo esto?

—Clarificar la situación, tanto a nivel económico como de jugadores. Empezando por los «calificados» de extranjeros, amateurs y profesionales Tenemos la razón de nuestra parte y por lo tanto reclamamos nuestros derechos.

—¿Es el «enfant terrible» de nuestro basket?

—Soy muy viejo para interpretar dicho papel. Tengo 40 años y soy padre de tres hijos...

Muy difícil resulta adjetivar a José A. Gasca. Su tremenda personalidad, su inteligencia y su justificación filosófica de la vida cotidiana hacen de él un arco iris humano.

Suspira por la igualdad y sobre todo adora al baloncesto. Cuando habla de este tema su voz y sus expresiones se tiñen de romanticismo y de ensueño, pero no desespera en conseguir sus objetivos dorados.

Se identifica plenamente con Cataluña y la afición azulgrana, tanto en lo deportivo como en lo social. Las realidades regionales de estos dos pedazos de España son muy similares, pero la lucha por una mayor justicia debe alcanzar por un igual a todos los focos baloncestísticos de la Península. ¿El egoismo de...?

«Todos los que se han enfrentado a nosotros han caído, estuvieran más arriba o más abajo». Con estas palabras amenazadoras y al mismo tiempo proféticas, finaliza su conversación José A. Gasca, un hombre con proyección periodística al por mayor.

José Manuel FERNANDEZ

MAZAZO A LAS IMPUGNACIONES

El Comité de Competición de la Federación Española de Baloncesto ha desestimado el recurso de impugnación presentado por el Dico's de San Sebastián referente al resultado producido en su partido frente al Real Madrid, donde el conjunto de «Lolo» Sainz venció por el claro tanteo de 105 - 84.

El preparador donostiarra, José Gasca, no ha querido develar las verdaderas razones de su protesta. Sin embargo, las voces de los «sabios» apuntan hacia una exquisita teoría gasquiana.

Lo que en principio apareció como comedieta de salón, pero ahora ha tomado rumbos de drama shakesperiano, ya que el club vasco, al mismo que su convecino, la Real Sociedad, está empeñado en poner boca abajo todas las estructuras que rigen nuestro deporte, lo cual puede tener una explicación... Pero lo que no debemos consentir es que estando en contra de tales organismos se les pida a ellos mismo que administren justicia. Grave contradicción, pero el mundo está...

Las resonantes y truculentas protestas del equipo vasco suenan como un canto celestial, porque sus intenciones son muy sospechosas.

Díaz Miguel, entrenador europeo

PROXIMAMENTE VIAJARA A U.S.A. EN BUSCA DE NUEVAS IDEAS PARA NUESTRA SELECCION

Haciendo válida la tradición cristiana, los Reyes Magos de la FIBA han visitado el balcón del baloncesto español en estas significativas fiestas.

Antonio Díaz Miguel ha sido designado para el máximo organismo europeo para ocupar el puesto de entrenador, que el próximo tres de mayo, se enfrentará al «Yugoplastica» en partido de homenaje al capitán del seleccionado yugoslavo, Rato Turdic.

Recogiendo este «flash» informativo de la agencia Alfil nos hemos puesto en contacto con el seleccionador nacional.

—Hace aproximadamente una semana que el señor Saporta me adelantó la noticia, pero hasta ayer no se confirmó. Me llamó el señor Stankovic, secretario de la FIBA, desde Munich para ofrecer el cargo.

«UN TRIUNFO DEL BALONCESTO ESPAÑOL»

—¿Cómo reaccionó ante ello?

—Francamente sentí una gran satisfacción, porque esta designación que ha recaído sobre mi persona es un triunfo de todo el baloncesto español, después de muchos años de trabajo y de entrega.

—Pero ¿qué significa a nivel personal?

—Un escalón más en mi vida deportiva y un gran orgullo.

—¿Sorprendido?

—Cuando me lo comunicó el señor Saporta me causó sorpresa, pero ahora ya me lo esperaba.

—¿Significa ello un techo?

—Tengo 43 años y el baloncesto es mi vida, por ello no quiero renunciar a nada y para mí solo es un paso más...

—¿Cuál será su labor?

—Entrenar durante un día y medio a los jugadores seleccionados y dirigir el partido desde el banquillo.

—¿Quién hará la lista de seleccionados?

—De ello se encarga la propia FIBA, aunque reconozco que me gustaría tener opción en este punto, pero las normas son estrictas en este sentido.

—¿Conoce los nombres de los componentes?

—Le prometo que sobre este punto no hemos hablado nada, pero me imagino que estarán la «élite» europea, aunque en el mes de mayo no hay competiciones, y por lo tanto no será fácil reunir a todos los ases del «basket» continental.

AMERICA, «MON AMOUR»

Díaz Miguel sustituye en el cargo al genial preparador italiano Jean Carlo Primo, pero antes de comenzar a trabajar con el seleccionado europeo viajará a los Estados Unidos para tomar contacto directo con el «basket» americano.

Su agenda está repleta de planes y le espera un calendario de gran actividad, que durante un mes intentará cumplir en toda su extensión.

—Tomaré el avión para U.S.A. mañana día 7, dirección Los Angeles; allí presenciaré un encuentro entre la U.C.L.A. y la Universidad de Oregón. Así comenzaré mi periplo baloncestístico, en busca de nuevas ideas.

—¿En qué va a consistir su trabajo?

—Me dedicaré a ver partidos y películas, y sobre todo a cambiar impresiones con los mejores entrenadores del mundo.

—¿Por qué esa búsqueda...?

—Tenemos mucho que aprender para alcanzar el nivel «yankee». Busco incansablemente nuevas ideas; si consigo traer media docena, me sentiré satisfecho.

Nadie puede negar que Antonio Díaz Miguel es un enamorado del baloncesto y de la Selección nacional. El ser nombrado entrenador europeo es u justo premio a su esfuerzo, su trabajo y sus ansias de superación.

J. M. FERNANDEZ

«PISTOL» B. MARAVICH, SIGUE EN CABEZA DE ENCESTADORES DE LA N.B.A.

El extraordinario «Pistol» B. Maravich sigue en cabeza de la lista de encestadores de la N.B.A. con 991 puntos conseguidos a base de 383 canastas y 225 tiros libres, a un promedio de 30 puntos por partido. Le sigue Abdul-Jabbar, más conocido por los aficionados españoles como Lew Alcinor.

	Can.	*T.L.*	*Pts.*	*Pro.*
Maravich (N. O.)	383	225	991	30,0
Abdul-Jabbar (L. A.)	397	141	935	26,7
Lannier (Det.)	370	153	893	25,5
Thompson (Den.)	335	195	865	25,4
Knigth (Ind.)	232	138	784	23,8
Tomjanovich (Hous.)	292	147	731	22,8
Williamson (N.Y.N.)	310	141	761	22,4
McGinnis (Phil.)	270	171	711	22,4
Hayes (Whas.)	286	160	782	22,1
Issel (Den.)	278	173	729	22,1

ULTIMOS RESULTADOS

N. Orleans, 93; Atlanta, 88 (Maravich, 38; Hudson, 30; Barker, 19).

Denver, 145; S. Antonio, 120 (Issel, 27; Thompson, 20; Gervin, 31).

Los Angeles, 104; Portland, 99 (Abuld-Jabbar, 25; Lucas, 31; Davis, 25).

Seattle, 83; Chicago, 79 (Brown, 20; Gilmore, 25; Johnson, 21).

Kansas, 89; Phoeniz, 88 (Taylor, 20; Wedman, 18; Westphal, 20).

Cleveland, 104; Houston, 80 (Russell, 23; Tomjanovich, 25).

Golden State, 105; Boston, 98 (Barry, 29; White, 33; Scott, 31).

Indiana, 116; Milwaukee, 109 (Robisch, 27; Winters, 18; Smith, 17).

Filadelfia, 139; Ny Nets, 110 (Mix, 24; Free, 22; Williamson, 25; Love, 20).

AGUADO, DEL BREOGAN, SE DESPIDE COMO JUGADOR

Lugo, 5 (Alfil). — Alfredo Aguado, uno de los puntales del Breogán que milita en la Primera División de baloncesto ha decidido abandonar la cancha como jugador en activo, a consecuencia de la lesión por la que hubo de ser intervenido en tres ocasiones.

Parece ser que el jugador quedará ligado al equipo en calidad de técnico.

tenis

CAYO ROCHE EN MELBOURNE

Melbourne, 5. (Alfil). — Se han disputado en esta ciudad los partidos correspondientes al «Open» de Australia, perteneciente al Grand Slam y dotado, este año, con 14 millones de pesetas. No pasaron apuros en esta ronda los favoritos y entre ellos disputarán los cuartos de final. La nota sentimental fue la eliminación de Tony Roche, reciente ganador en Sidney y que fue batido por el cabeza de serie número dos Roscoe Tanner en cuatro «sets».

En cuartos de final los encuentros que se disputarán serán los siguientes: Vilas (1) - Case, Ashe (3) - Alexander, Tanner (2) - Dent y Rosewall (4) - Edmonson.

RESULTADOS

Individual masculino (1/8 de final)

Tanner vence a Roche, 4-6, 6-1, 6-2 y 6-1
Alexander a Dibley, 7-6, 6-4 y 6-2
Dent a Crealy, 6-3, 6-3 y 7-6
Edmonson a Lewis, 6-1, 6-3 y 6-3
Ashe a Pfsister, 7-6, 6-3, 3-6 y 6-3
Rosewall a Riessen, 6-7, 7-6, 7-5, 3-6 y 6-4
Vilas a Pasarell, 7-6, 6-2 y 6-3
Case a Stockton, 6-4, 4-6, 6-7, 7-5 y 6-2

Individual femenino

H. Gourlay a R. Marsikova, 6-3 y 6-3
K. Ebbinhaus a R. Fox, 6-2, 6-7 y 6-1
K. Melville a J. Young, 6-1 y 6-2
M. Sawyer a B. Brumning, 6-3, 4-6 y 6-3

Dobles masculinos

Stewart - Hewitt a Lewis - Simpson, 4-6, 6-2 y 9-7
Ashe - Roche a Feaver - James, 6-4 y 6-4

JAUFFRET NO QUIERE JUGAR LA COPA DE EUROPA

París, 5. (Alfil). — El veterano campeón de tenis francés Francois Jauffret, rechazó hoy formar parte del equipo de su país que competirá en la Copa de Europa de Naciones que empezará para Francia el día 15 en Gyor, contra Hungría, actual campeón. Las razones expuestas por Jauffret han sido de orden físico.

A causa de ello se decidió sustituir a Jauffret por Jean Louis Haillet, que acompañará en el equipo a Patroze Dominguez, Jean Pierre Caujulle y Erik Deblicker.

Primer triunfo del año de Chris Evert

Washington, 5. (Alfil). — Ha comenzado a disputarse en esta ciudad el primer torneo del circuito femenino Virginia Smilm's que tiene a su gran favorita —¡como no!— a Chris Evert. En su primer partido del año la Evert logró un lógico triunfo ante Katy Kuykendall por 6-4 y 6-3.

En otro encuentro de esta misma jornada Janet Newberry dio la sorpresa al imponerse a la cabeza de serie número seis la yugoslava Mima Jausovec, campeona de Roma, por 4-6, 7-5 y 6-2.

Los jóvenes españoles se entrenan en la isla del Tesoro

Después de disputar la Sunshine Cup y La Orange Bowl los tenistas españoles júniors que participan en esta competición se han quedado en Estados Unidos para mejorar su estilo y su potencia a las órdenes del inigualable Harry Hopman, el hombre que creó a Laver, Rosewall, Newcombe, Roche y otros. Los jugadores son Gabriel Urpí, Alvaro Margets y Francisco Farrer que permanecerán hasta el día 26 de enero en el «Match and Tennis Club» de la Isla del Tesoro, en Florida, en donde Hopman tiene su refugio.

A esta concentración debía sumarse Fernando Luna, el campeón «júnior» español, pero que no ha podido hacerlo debido a que se debe incorporar al servicio militar en calidad de voluntario.

¡¡HA VUELTO, HA VUELTO...!!

Con la mejor de sus sonrisas, Ortiz Aquino aterrizó ayer tarde, poco antes de las cinco, en el aeropuerto del Prat. La verdad es que eran pocos los que creían que el «fugitivo» defensa blanquiazul acabara volviendo a Barcelona. Habrá que rectificar. El zaguero paraguayo justificó su retraso con argumentos sentimentales y de negocios y declaró que, aceptaría sin rechistar, cualquier sanción que le imponga el club. Los seguidores españolistas hicieron correr rápidamente la noticia: «Ha vuelto, ha vuelto...» Hoy, en Sarriá y en el local del club, le espera al polémico futbolista una buena filípica. (Foto Guardiola)

El Mundo Deportivo

FUNDADO EN 1906

12 PTS.

Año LXXII — Número 16.570
Barcelona, viernes, 7 de enero de 1977

OJD

Por conducción urgente se incrementa el precio de este ejemplar en 1 peseta en Baleares, Canarias, Madrid, Sevilla, San Sebastián, Málaga, Valladolid, El Ferrol, Almería, Santander, Valencia, Gijón, Oviedo; Granada, Salamanca, Alicante, Ceuta, Tánger, Elche, Lorca y Pamplona

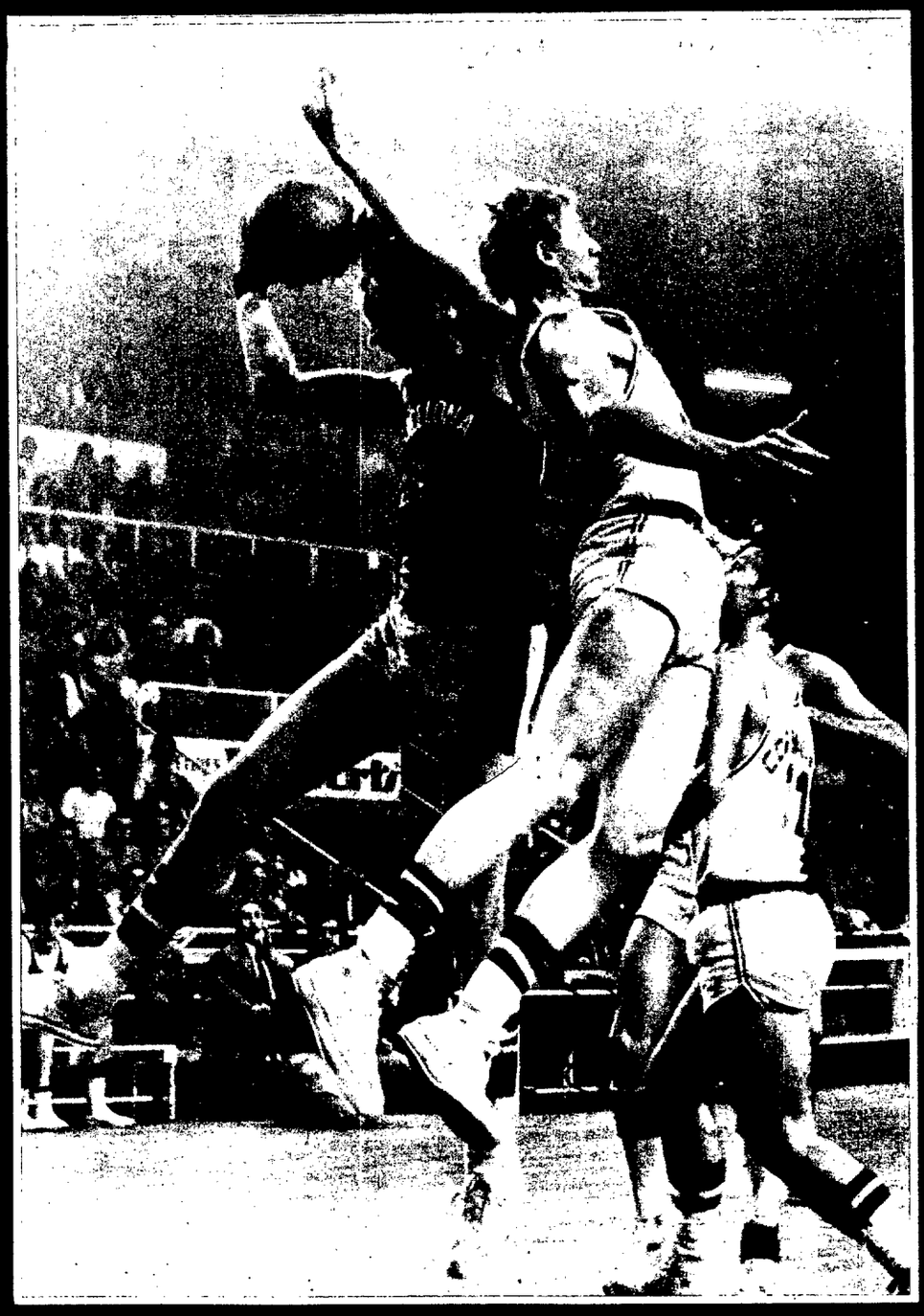

Un alero con el vuelo recortado

Brabender:

"Del Juventud me preocupan su rebote, altura y rapidez"

"Walter y yo no somos culpables de la baja forma del Madrid"

La mayoría de los aficionados estarán de acuerdo con nosotros en señalar que el Real Madrid atraviesa a estas alturas de la temporada un claro bache de juego.

El próximo sábado se disputará en el pabellón merengue otra de las grandes citas de nuestro «basket», ya que el conjunto de «Lolo» Sáinz medirá sus fuerzas frente al Juventud de Badalona.

Todo parece indicar que los badaloneses no tienen ninguna opción al tirunfo, con lo cual quedarán descolgados definitivamente para disputar el trepidante «sprint» de cara a la primera plaza.

La victoria de la «Penya» sería una sorpresa muy agradable para su afición, pero ante todo deberían saber aprovechar el bajo momento de forma del «cinco» blanco. En sus aciertos y en la debilidad madridista pueden fundamentarse una victoria que parece casi imposible.

Realizando una simple observación de las últimas actuaciones del equipo blanco, podemos afirmar que el exiguo rendimiento de sus aleros Walter y Brabender es el principal «handicap» de su delicado momento actual, dado que por primera vez, en muchos años, ve amenazado su pedestal de eterno campeón, debido a la brillante campaña del Barcelona.

LA HISTORIA DE UN PASADO NO MUY LEJANO

El bajo rendimiento de los dos aleros madridistas es una justificación clave de las resonantes derrotas cosechadas ante el conjunto moscovita del TSKA y el Barcelona.

—No estoy de acuerdo —nos respondió Wayne Brabender—, porque en aquellos momentos nuestro principal problema fueron las lesiones. Como recordarán todos los aficionados eran baja en el equipo: Luyk, Cristóbal, Cabrera y Rullán. Los tres últimos pudieron saltar a la pista pero muy mermados en sus condiciones físicas. No quiero que sirva como disculpa, pero sí como atenuante.

—¿Algo que objetar a la victoria azulgrana?

—Nada en absoluto. A ellos les salió todo redondo, en cambio a nosotros no. Por ello aprovecho la ocasión para mandarles mi enhorabuena.

Son las palabras de un gran deportista y un caballero.

—¿Son insuperables esos 19 puntos?

—Todos estamos convencidos de que en el partido de vuelta remontaremos esa diferencia, aunque reconozco que deberemos esforzarnos al máximo.

—Sinceramente, ¿está usted en baja forma?

—No. Lo que pasa es que en los partidos clave, como fueron ante los rusos y los barcelonistas no tuve intervenciones afortunadas, pero nada más.

—¿Qué le pasa al Madrid?

—Somos un equipo muy conjuntado, que cuando falta alguna de sus piezas nuestro rendimiento baja muchos enteros. Esta es nuestra gran virtud, no obstante es un arma de doble filo.

EL JUVENTUD, PIEDRA DE TOQUE

El conjunto que dirige Meléndez será una magnífica piedra de toque para conocer el verdadero alcance del momento madridista, el cual parece haber tocado fondo; desafortunadamente la recuperación, si se produce, puede ser nefasta para las aspiraciones de los badaloneses.

—Intentaremos jugar nuestro partido, sin pensar que es el Juventud.

—¿Analícenos a su rival?

—Es un equipo muy compacto, formado por jugadores que llevan varios años jugando juntos. Creo que será muy difícil de batir.

—¿Qué es lo que más le preocupa?

—Su potencia de rebote, su altura y rapidez; son, sin duda, sus tres virtudes vitales.

—¿Enjuicienos a Filbá?

—Tengo un gran concepto de él. No tiene mucha fuerza debajo de los aros, sin embargo es inteligente y sabe moverse muy bien.

—¿...Santillana?

—Le conozco desde que vine a España; pienso que le falta muy poco para ser un gran jugador.

—¿Cuántos puntos son necesarios para afrontar con tranquilidad el partido de vuelta?

—La diferencia no es importante, porque podemos ganar en nuestra pista por 20 puntos y después perder por mayor diferencia en la suya.

—¿Potenciaría el juego de su equipo el cambio de Walter por Coughran?

—La diferencia de altura entre uno y otro es de pocos centímetros. Su juego es totalmente diferente y cada uno cumple una misión distinta.

—Pero, ¿ganarían en capacidad reboteadora?

—Quizá, aunque las acciones de Walter también son muy positivas en nuestro sistema de juego.

Wayne Brabender lleva diez temporadas defendiendo los colores madridistas. Su máxima preocupación desde que llegó a España ha sido realizarse como un buen jugador de baloncesto, pero siempre en función del conjunto. La unión hace la fuerza...

J. M. FERNANDEZ

baloncesto

En busca de un lugar en la fase final

El líder francés Villerbaunne, temible rival para el Juventud

Las Copas de Europa, en sus distintas versiones, volverán la próxima semana a ocupar un primerísimo plano de la actualidad, del que no se apartarán ya hasta finales de marzo y principio sde abril, por cuyas fechas se disputarán las respectivas finales.

El Juventud iniciará el próximo miércoles la fase de cuartos de final enfrentándose al ASVEL, de Villeurbanne, en Badalona. Aceptando, de antemano, la casi imposibilidad en que se encuentra el Juventud de hacerse con el primer lugar de su grupo, para el que el Forst Cantú aparece como el gran favorito, el objetivo lógico de los badalonenses ha de apuntar a una segunda plaza a la que también aspira, por derecho propio, el próximo adversario del Juventud, este Villeurbanne que en estos momentos figura en la primera posición de la Liga francesa, con 42 puntos; tres por encima del Caen, aunque éste lleva jugado un partidos menos, y siete sobre el Berck y el Antobes.

En su última actuación del Campeonato francés, el Villeurbanne venció por un solo punto (83-82) al Stade Français, de Evry, que figura en un antepenúltimo puesto de la clasificación, lo que, justo es decirlo, no constituye un desmérito excesivo para el campeón y líder francés, puesto que en el país vecino la Liga muestra un equilibrio manifiesto. Un expresivo botón de muestra puede hallarse en el hecho de que mientras el Villeurbanne y el Caen, segundo clasificado, han perdido tres encuentros, el noveno clasificado, el Clermont Ferrand, ha perdido seis.

En su última actuación, en la que, como queda dicho, el Villeurbanne ganó por un solo punto, la suerte fue un positivo aliado del líder, cosa que, según ha reconocido la propia prensa francesa, no es la primera vez que ocurre. Hasta los últimos instantes, el Stade conservó una clara opción al triunfo, pero ésta se esfumó a dos minutos del final, con la eliminación de Service, que había venido siendo uno de los más efectivos realizadores (20) del equipo. El Villeurbanne, en un desesperado «rush» final, que los americanos Lackey (16) y Carter (17), positivaron con unos providenciales aciertos, pudo dar ese levísimo tirón que le permitiría ganar «in extremis» y afirmarse en la posición de líder del Campeonato francés, con cuya investidura aparecerá el próximo miércoles, en Badalona, en un partido que juzgamos poco menos que decisivo para la calificación de uno u otro equipo —Villeurbanne o Juventud— para las semifinales de la Recopa. El segundo puesto del Grupo B, repetimos, es un asunto a dirimir entre ambos.

Manuel ESPIN

Liga de la N.B.A.

El Celtics va de mal en peor

Atlanta, 6. — El Atlanta Hawks rompió una serie de ocho derrotas consecutivas en la Liga de la NBA para vencer al mejor equipo de la competición, el Denver Nuggets por 113 a 109.

El nuevo propietario del club, Ted Turner, ha prometido hacer del Atlanta un «cuadro ganador».

El encuentro disputado ante 9.194 espectadores fue emocionante. Lou Hudson, autor de 25 puntos, y Tom Henderson, que marcó 21 e hizo 12 asistencias, fueron las figuras del lance.

En Portland, Larry Steele y Corky Calhoun protagonizaron el amplio triunfo del Blazers sobre el Boston Celtics por 128-84. Sydney Wicks, que reaparecía en Portland donde jugó durante cinco años antes de ser traspasado al Celtcis.

En Chicago, Mickey Pace con 20 puntos contribuyó al éxito del Bulls sobre el Nets por 88-80. Ha sido la cuarta victoria consecutiva del Bulls y la quinta derrota, también consecutiva del Nets de Nueva York.

En Milwaukee, el juvenil Bridgeman marcó 38 puntos y consiguió 11 rebotes para dirigir la victoria por 139-111 del Bucks sobre el Suns. Ha sido la sexta victoria del Bucks en sus últimos ocho partidos.

En Nueva York, el Golden State derrotó al Knicks de N. Y. por 120 a 110. Rick Barry marcó 20 de sus 38 puntos en el tercer tiempo y Jamaal Wilkes agregó 15 de sus 23 puntos en el cuarto y último período. Monroe, con 32 puntos y McAdoo con 24 fueron los mejores jugadores del Knicks.

Clasificaciones

GRUPO ESTE. — Filadelfia, 19 victorias y 14 derrotas; Knicks, 18 y 16; Boston, 17 y 17; Buffalo, 15 y 21; N. Y. Nets, 12 y 23.

GRUPO CENTRAL. — Cleveland, 21 y 14; Houston, 19 y 13; Nueva Orleans, 19 y 17; San Antonio, 19 y 17; Washington, 16 y 17; Atlanta, 13 y 26.

GRUPO OESTE. — Denver, 24 y 11; Detroit, 20 y 15; Indiana, 17 y 20; Kanaas, 17 y 20; Chicago, 12 y 20; Milwaukee, 10 y27.

GRUPO PACIFICO. — Portland, 25 y 13; Los Angeles, 22 y 13; Golden State, 18 y 15; Seattle, 19 y 19; Phoenix, 14 y 18.

CLAUSURA DE UN CURSO DE MONITORES EN HOSPITALET

El Patronato Municipal de Deportes de Hospitalet, siguiendo su plan de formación deportiva para monitores del Servicio Municipal de Educación Física Escolar y Escuela Deportiva, y aprovechando el paréntesis de Navidad, realizó un «Curso Básico de Baloncesto» dirigido por el Colegio Nacional de Preparadores con la colaboración de la federación Española y en el que participaron un total de 43 monitores.

El VI Curso de Formación fue desarrollado por los profesores José Lluís Cortés, adjunto al seleccionador nacional de baloncesto, el cual llevó a cabo las clases de técnica individual proyectado durante el curso una serie de filmes obtenidos en Estados Unidos. En cuanto a la preparación física, se encargó el profesor del Colegio de Preparadores, Alfredo Soto; siendo el colegiado Santiago Fernández el indicado para dar las clases de Reglamento.

Un curso básico de baloncesto que cumplió todos los objetivos deseados para bien del Patronato y del deporte en general.

TELEFONO DE «EL MUNDO DEPORTIVO» 3012828

zambullidas

La gran esperanza de la natación australiana, Michelle Ford, de 14 años de edad, ha establecido un nuevo récord de su país en 400 m. libres con un registro de 4-17-5. Esta marca fue conseguida en el transcurso de los Campeonatos de Nueva Gales del Sur y mejora en cuatro décimas el anterior récord australiano. El entrenador de la joven Ford asegura que su joven campeona estará en condiciones de atacar el récord mundial de Petra Thumer (4-09-89) el próximo mes en Hobart dado que en Nueva Gales del Sur se trataba de su primera competición oficial de la temporada y cubrió 15 pruebas en tres jornadas.

—oOo—

La nadadora Miriam Zugaza, del club Martiartu, estableció un nuevo récord de Vizcaya en los 100 m. braza con un crono de 1 minuto y 24 segundos reduciendo en tres décimas la marca regional anterior.

—oOo—

La flor y nata de la natación francesa ha realizado el tradicional «stage» navideño en Las Palmas. A su regreso, los nadadores galos —una «élite» de ellos y con cuatro entrenadores supervisando su trabajo— recalcaron que Canarias les había proporcionado unas condiciones de entrenamiento inmejorables. Pierre Andraca, una de las mejores bazas de la natación francesa para 1977, manifestó que había mejorado 45 segundos su serie de 3.000 metros (33'56") con relación al año pasado y que aunque su campaña invernal estará dedicada a los 1.500 m. libres espera hacer un gran papel en los 400 m. libres de Jonkoping.

—oOo—

Siguiendo con Festivales el que pondrá punto final a la concentración de nadadores en Palma de Mallorca servirá para confeccionar la selección masculina que se enfrentará a Holanda los días 19 y 20 del próximo mes de febrero así como los seis nadadores que nos representarán en el «age-group» de Portugal. En cualquier caso el «stage» se desarrollará a su ritmo normal y no habrá puesta a punto para la larga serie de pruebas programadas para el sábado por la tarde y que sólo pueden ser calificadas de «toma de tiempos» informal.

—oOo—

La Comisión Técnica ha propuesto que el tradicional encuentro entre las selecciones masculinas de España y Francia al límite de los 17 años se celebre, en el mes de agosto, en la piscina de 50 metros de Sabadell.

—oOo—

En los medios del waterpolo catalán, circula el rumor de que un sector de colegiados catalanes no arbitrarán, por decisión propia, los encuentros de la Liga Nacional de Waterpolo, que empieza el próximo día 22. Este puede ser el primer conflicto que puede plantearse a la competición nacional. Nosotros creemos en el buen sentido y deportividad de los colegiados catalanes se impondrá al final y no habrá problemas.

Fútbol Club Barcelona
PALAU BLAU GRANA

SABADO, 8
BALONCESTO — LIGA NACIONAL - PRIMERA DIVISION
20 horas
C. DICO'S (San Sebastián) -
F. C. BARCELONA

— oOo —

DOMINGO, 9
BALONMANO — LIGA NACIONAL - DIVISION DE HONOR
12,30 horas
J. D. ARRATE (Eibar) -
F. C. BARCELONA

Socios F. C. B., 50% descuento

Desde 1818 ANIS Y RON PUJOL

MICHELS, SIN TAPUJOS

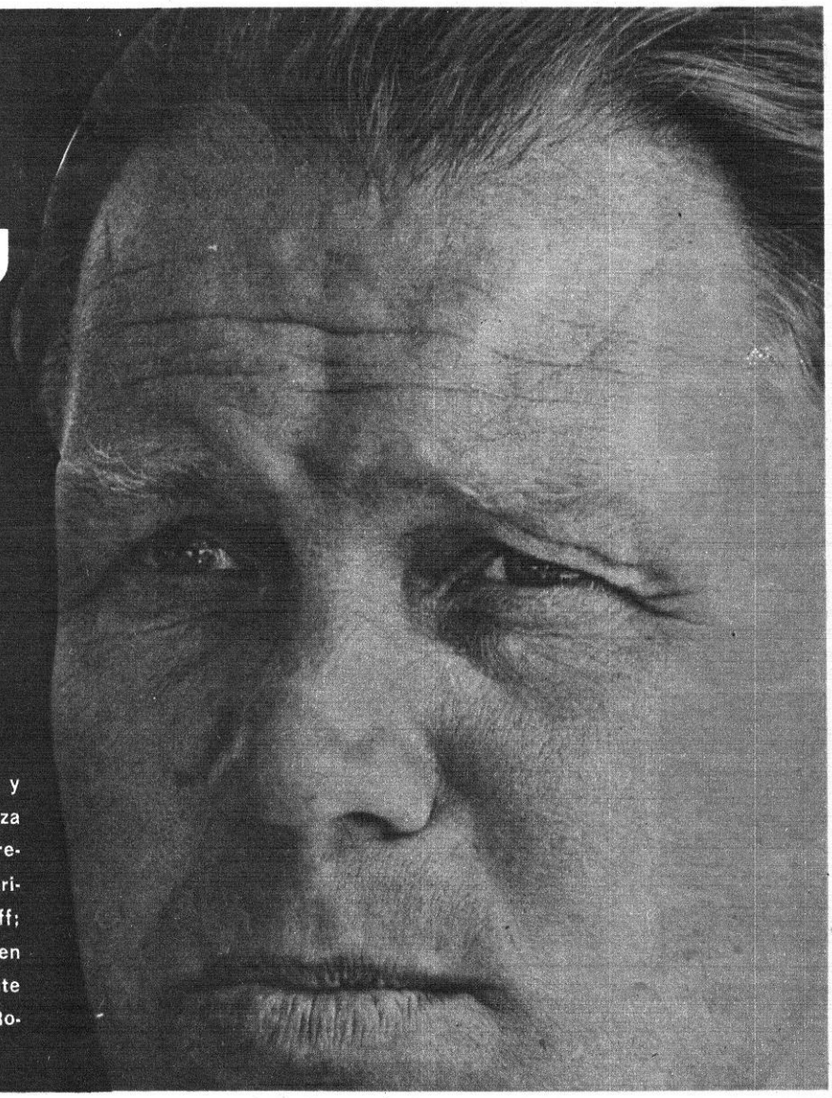

Rinus Michels afronta la responsabilidad de los dos próximos y decisivos desplazamientos del Barcelona con serena confianza en las posibilidades del equipo. El técnico holandés, en el reportaje que publicamos en páginas interiores, explica sus tribulaciones para marginar al jugador cuyo puesto ocupará Cruyff; censura a Cor Coster por sus inoportunas declaraciones en Amsterdam; explica su sorpresa por la goleada del Atlético ante el Madrid y el buen hacer de la defensa del Valencia en La Romareda y elogia el fútbol ofensivo del Betis

ORANTES:

Confesiones de un "maestro"

Manuel Orantes saldrá el lunes para Birmingham (Alabama) a fin de iniciar su larga temporada en los Torneos de la W.C.T. Antes de partir, el ganador del «Masters» ha hecho a «El Mundo Deportivo» unas interesantes declaraciones sobre su pasado, presente y futuro que publicamos en las páginas centrales

El Mundo Deportivo

FUNDADO EN 1906

12 PTS.

Año LXXII — Número 16.571
Barcelona, sábado, 8 de enero de 1977

OJD DIFUSIÓN PUBLICACIONES

Por conducción urgente se incrementa el precio de este ejemplar en 1 peseta en Baleares, Canarias, Madrid, Sevilla, San Sebastián, Málaga, Valladolid, El Ferrol, Almería, Santander, Valencia, Gijón, Oviedo; Granada, Salamanca, Alicante, Ceuta, Tánger, Elche, Lorca y Pamplona

baloncesto

La llama de la esperanza, arde en Badalona

Filba: «FAREM FEINA»

«Pero no será fácil tratar de tú al campeón»

Real Madrid y Juventud van a medir sus fuerzas esta tarde en pos de dos puntos en los que se encierra la clave de su futuro en esta Liga.

—Son dos puntos importantísimos —asiente Joan Filbá, el alero-pivot del Juventud—, tanto para el Madrid como para nosotros. Quizá más para ellos —amplió— a los que perder este encuentro podría significar la renuncia definitiva a la renovación del título.

Las últimas palabras del joven internacional mataronés daban a entender que la posibilidad de una victoria badalonesa no está descartada, ni muchísimo menos, en el sector verdinegro.

—Nunca damos un partido por perdido —afirmó Filbá— por muchas que sean las dificultades que presente. Y menos podríamos hacerlo ahora cuando creemos, sinceramente, que es un partido en el que tenemos unas posibilidades evidentes.

—Por supuesto —prosiguió Filbá— nosotros saldremos a ganar, convencidos de que podemos lograrlo. Y si nos sale el partido que deseamos y esperamos, de acuerdo con el estudio previo que hemos hecho esta semana sobre este importante choque...

Filbá terminó la frase con un expresivo «la feina serà seva...».

De lo que se infiere que el Juventud no acude a esta cita del Pabellón madridista con moral corta, precisamente. La evidente crisis de juego y rendimiento por que ha pasado últimamente el Madrid podría explicar, en parte, ese clima de esperanzas que parece respirarse en la «Penya».

—No es eso, precisamente, lo que justifica nuestras esperanzas sino simplemente nuestra moral y el buen momento del equipo que ha podido comprobarse en nuestros entrenamientos. Este descanso de las fiestas nos ha ido muy bien. Las dos derrotas, contra el Barcelona y el Dico's, nos habían afectado visiblemente. Aquello ha quedado atrás y ahora parece como si empezásemos de nuevo.

—Aparte de eso —prosiguió Filbá— no creo que el Madrid esté tan bajo como se viene diciendo. Al fin y al cabo, en la Liga no ha perdido más que contra el Barcelona y en el «Paalu», lo que entiendo que es absolutamente normal.

—Sin embargo —repusimos— es innegable que la ausencia de Luyk se ha venido notando de forma clara, tanto como ha influido en el rendimiento del equipo la baja forma de Walter y Brabender. Todo esto, sin duda, parece favorecer vuestras posibilidades.

—Si se confirmase esa baja forma de Wayne y Walter —admitió— quizá sí. Pero no confiamos en eso. El Madrid, estoy seguro, será el mismo de siempre.

Los hombres altos parecen llamados a asumir en este encuentro misiones de gran importancia, tal vez decisivas en el supuesto de que, de no volver Brabender y Walter por sus fueros, los aleros del Juventud rayen a un nivel similar al de los madridistas. Dando por sentado, igualmente, que Corbalán y Bosch —si éste se ha repuesto de una torcedura de tobillo sufrida el pasado miércoles— se igualen entre sí, la resolución del choque puede depender del resultado del doble duelo entre los pivots. Y en este punto, la superioridad del tándem costeño Santillana-Filbá sobre el madridista Rullán-Prada es innegable.

—En teoría, así parece —asintió Filbá— pero sólo el partido demostrará si la realidad es exactamente ésa: si Walter y Brabender se han recuperado o no, aunque yo más bien creo que sí, que, con el descanso de estos días, volverán a ser los de siempre, aparte de que hay que contar también con otros jugadores como Cristóbal, Paniagua, López Iturriaga. Insisto: el Madrid, en mi opinión, sigue siendo el de siempre, un equipo fuera de serie, al que siempre resultó difícil, casi imposible, sorprender en su propia salsa.

—¿Lo será también ahora?

Filbá respondió acogiéndose al refranero:

—Aunque suele decirse que no hay dos sin tres —se refería, claro, a las dos derrotas con que la «Penya» cerró el año— yo confío en que a la tercera irá la vencida.

Como cierre, una última pregunta:

—Aunque con un retraso de dos días, ¿le podréis ofrecer un buen regalo de Reyes a vuestros socios?

Y un anhelo sinceramente expresado por el jugador:

—«Nosaltres, bé ho voldriem...»

Manuel ESPIN

rtve

Siga la actualidad deportiva del domingo a través de

RADIO PENINSULAR

Domingo, 9 de enero de 1977
EN DIA «D»... DOMINGO
REPORTAJES PREVISTOS

11.45: FUTBOL
SAN ANDRES - CALVO SOTELO
Comentarios: Juan Lluch

12.30: BALONMANO
BARCELONA - ARRATE
Comentarios: Pedro Ger

TRANSMISIONES

16.25:
ESPAÑOL - SEVILLA
Comentarios: Miguel Angel Valdivieso

TARRASA - CADIZ
Comentarios: Pedro García

18.55:
BETIS - BARCELONA
Comentarios: José Félix Pons

Por necesidades económicas

EL LIRIA SOLICITA AYUDA DE LA DIPUTACION

Valencia, 7. (Alfil.) — Una representación del Club Baloncesto Liria, que milita en Segunda División nacional, visitó ayer al presidente de la Diputación Provincial, para pedir la ayuda económica de la Corporación.

El Club Baloncesto Liria cuenta apenas con 400 socios y dispone de escasos recursos económicos con los que atender el «déficit» presupuestario y, según palabras de su presidente, tiene el propósito de crear otras secciones deportivas, como la del atletismo.

El presidente de la Diputación prometió tomar en consideración esta solicitud en la medida de las posibilidades de la Corporación.

El Mundo Deportivo

DECANO DE LA PRENSA DEPORTIVA ESPAÑOLA

PABELLON CANODROMO

Avda. José Antonio-Llansá (Plaza de España)

DIARIO: 5 TARDE
SABADOS: 4.30 TARDE

NOCTURNAS: Lunes, miércoles, viernes, sábados y vísperas de festivos en continua de tarde

MATINALES: Domingos y días festivos, a las 11

GRANDES CARRERAS DE GALGOS

¡Vuelve la Liga!

REAL MADRID-JUVENTUD: EN JUEGO, DOS PUNTOS DE ORO

La reanudación de la Liga nos brinda como plato fuerte un Real Madrid - Juventud en el que convergen los mayores alicientes de esta jornada con la que se clausurará la primera vuelta.

Ua simple ojeada a la clasificación basta para calibrar la exacta importancia que este encuentro encierra para madridistas y verdinegros: la Liga se habrá acabado, de hecho, para el equipo que pierda este encuentro. Una nueva derrota del Madrid, en efecto, daría ya prácticamente en bandeja, o poco menos, el título al Barcelona, al tiempo que reforzaría las posibilidades del Juventud para hacerse con ese premio de consolación que sería el subtítulo. Una derrota de la «Penya», por otra parte, fijaría a ésta en una tercera posición poco menos que definitiva.

¿Cuál de las dos hipótesis apuntadas tiene más probabilidades de cristalizar?

En teoría, hay que admitir unas mayores posibilidades a favor del Madrid que, aun admitiendo que no se haya rehecho totalmente de la baja de forma que denotó últimamente, hay que suponerle el valor suficiente para no dejar escapar estos dos puntos, de tan vital importancia.

El partido, insistimos, encierra para el Madrid una importancia decisiva y, pérfectamente impuestos de ello, los jugadores blancos saldrán a jugarlo con la tensión y la atención con que se acometen las pruebas auténticamente decisivas. No le será fácil al Juventud pillar desprevenido a este Madrid que no puede sufrir el menor desfallecimiento de aquí al 13 de marzo, día en que ha de recibir al Barcelona, que le visitará con el botín de 19 puntos sacados en el encuentro del «Palau».

M. E.

LA LIGA EN LA MANO

	BARCELONA	BREOGAN	COTONIFICIO	DICO'S	ESTUDIANT.	HOSPITALET	JUVENTUD	R.MADRID	MANRESA	PINEDA	VALLADOLID	BASCONIA
BARCELONA	L				92-77 21-11			92-73 12-12	103-83 7-11		102-62 28-11	114-76 24/10
BREOGAN	87-104 31/10	I			73-65 17/10		81-99 14-11			82-107 12-12		85-108 28-11
COTONIFICIO	78-82 14-11	102-71 24/10	G			90-72 12-12	75-95 28-11	-		83-81 31/10		
DICO'S		87-70 7-11	86-81 21-11	A		86-70 24/10	77-75 12-12			96-83 28-11		87-86 17/10
ESTUDIANTES				111-91 14-11	N			73-111 28-11	86-83 24/10		106-85 31/10	94-95 12-12
HOSPITALET	108-117 17/10	117-74 5-12			93-87 19-12	A	69-69 31/10				88-73 14-11	
JUVENTUD	83-92 19-12				107-86 5-12		C		112-74 21-11	-	122-83 17/10	108-62 7-11
R.MADRID		123-74 21-11	123-86 5-12	105-82 19-12		122-78 7-11		I		89-59 17-10		
MANRESA		100-70 19-12	91-89 17/10	84-77 31/10		80-86 28-11		81-114 14-11	O		98-62 12-12	
PINEDA	83-91 5-12				91-82 7-11	101-73 21-11	90-96 24-10			N		
VALLADOLID			69-92 7-11	89-84 5-DIC.				90-112 24/10		70-94 19-12	A	85-76 21-11
BASCONIA			103-90 19-12					97-108 31/10	99-77 5-12	102-80 14-11		L

PARTIDOS Y ARBITROS

PRIMERA DIVISION

SABADO, 8 DE ENERO

20.45: COTONIFICIO - ESTUDIANTES. Velasco - Bennasar
20.00: BASCONIA - HOSPITALET. Bagué - Fajardo
19.00: REAL MADRID - JUVENTUD. López Vicente - Gálaz
20.00 BARCELONA - DICO'S. Páez - Echarren

DOMINGO, 9 DE ENERO

18.15: BREOGAN - VALLADOLID. Pardo - Verdoneces
12.30: PINEDA - MANRESA. Gárate - Ballesteros

SEGUNDA DIVISION

SABADO, 8 DE ENERO

C.A.U. - MATARO, Guillén - González
20.00: AGUILAS - CASTELLA. Requejo - Pérez

DOMINGO, 9 ENERO

12.15: MIRAFLORES - CAJA RURAL. Guillén - González
12.15: LIRIA - GRANOLLERS. Roug - Rabinal
12.15: MOLLET - HELIOS. Tudon - Arteseros
19.30: LA SALLE - VALLEHERMOSO. Puebla - Roda
11.15: NAUTICO - OBRADOIRO. Has - Camarasa

Segunda División

El Granollers debe salvar el escollo de Liria

Tras el descanso deportivo a causa de las tradicionales fiestas navideñas, el baloncesto comienza una nueva singladura apurando los últimos cartuchos de la primera vuelta, ya que sólo el Granollers ha destacado ligeramente de sus más directos rivales, en Segunda División.

El equipo que dirige Vicente Sanjuán viajará a la región levantina para enfrentarse al Liria. En teoría, este encuentro se presenta muy equilibrado, porque el conjunto local viene demostrando una notable calidad en su juego. Así lo justifica su octava posición en la tabla.

Sin embargo, los vallesanos han demostrado en las once jornadas disputadas hasta ahora que son los máximos favoritos de la competición; por ello, haciendo honor a su condición de líder debe inclinar la balanza a su favor, aunque la diferencia en el marcador puede ser mínima.

Más fácil lo parece tener el Mataró, que hoy, sábado, se enfrenta en Oviedo al temible y correoso CAU. El «cinco» asturiano ocupa la última posición, pero ello no disminuye un ápice la agresividad y las características que le adornan. Tememos por la suerte de la mataronenses, dado que esta temporada se muestran muy irregulares y aunque sea contra el colista la derrota flota en el ambiente como una tenue neblina. Esperemos que los jugadores del Mataró no se confíen y luchen desde el primer minuto, porque un tropiezo ante el colista puede dar al traste con muchas ilusiones.

La Salle recibe al difícil Vallehermoso, equipo que se mantiene en el ramillete de «cazadores» del líder. Los madrileños comenzaron la Liga un tanto vacilantes, pero poco a poco se va entonando y confirmando sus reales posibilidades de ascenso.

Mucho deberán esforzarse los jugadores de La Salle para neutralizar esta ventaja teórica, sin embargo, la pista pesará lo suyo de cara al rendimiento de unos y de otros.

Mollet y Helios se enfrentarán, por último, en un partido de cara de perro, no obstante, la victoria no puede escapársele al cuadro local, que en su cancha ha conseguido varios tanteos centenarios.

J. M. FERNANDEZ

Fútbol Club Barcelona

PALAU BLAU GRANA

SABADO, 8

BALONCESTO — LIGA NACIONAL — PRIMERA DIVISION

20 horas

C. DICO'S (San Sebastián) - F. C. BARCELONA

— oOo —

DOMINGO, 9

BALONMANO — LIGA NACIONAL — DIVISION DE HONOR

12.30 horas

J. D. ARRATE (Eibar) - F. C. BARCELONA

Socios F. C. B., 50 % descuento

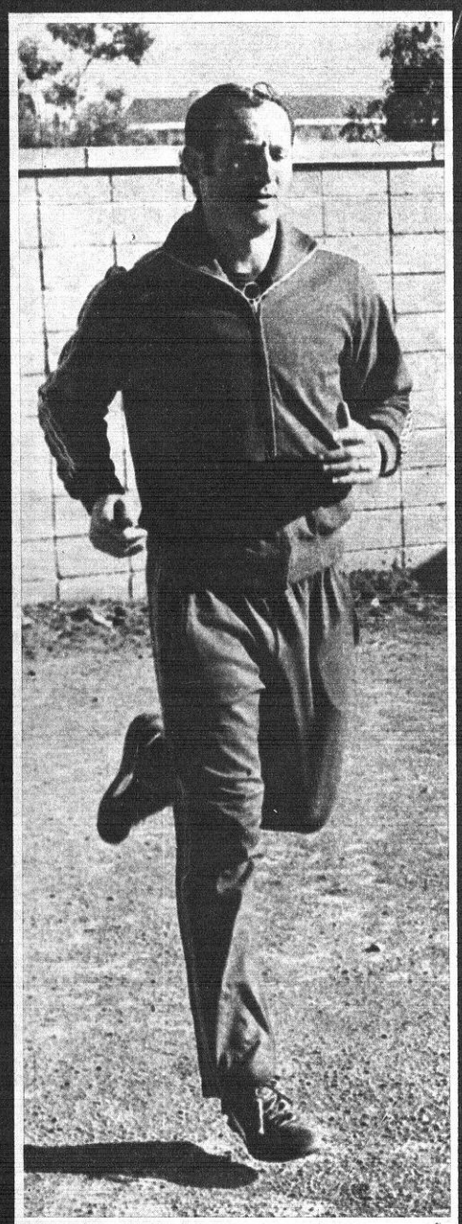

GALLEGO-AMIANO: Un viejo duelo

Durante una serie de temporadas, el duelo entre Gallego y Amiano constituyó uno de los grandes alicientes de los Barcelona-Español. Después, Gallego marchó a Sevilla y Amiano quedó relegado en su titularidad. Pero las circunstancias se han conjugado para que esta tarde en Sarriá veamos una nueva edición de la clásica pugna entre los dos magníficos jugadores. El central andaluz pasó positivamente la prueba a que Carriega le sometió nada más llegar a Barcelona. El ariete blanquiazul vuelve al primer plano para cubrir la vacante dejada por el sancionado Jeremías. (Fotos García Monserrat.)

* ***Marchó el "Barça" sin alineación decidida***
* 0-0: El Barcelona Atlético no pudo con el Huelva
* ***Natalia Mas: Dos récords en natación***
* 119-89: Demasiado Madrid para el Juventud
* ***Klamer, rey del descenso***

El Mundo Deportivo

FUNDADO EN 1906

15 Pts.

Año LXXII — Número 16.572
Barcelona, domingo, 9 de enero de 1977

OJD Difusión Controlada

Liga Nacional de baloncesto

101-84: Ante el Dico's el Barcelona ratificó su poderío

F. C. BARCELONA, 101 (44). 41 canastas de 78 intentos, igual 52,5 por ciento; 19 tiros libres de 24 lanzados; 16 faltas personales; ningún jugador eliminado. Flores, 22; Escorial, 18; Guyette, 35; Epi, 4; G. Estrada, 12 (alineación inicial); Carmichael, 12; De la Cruz, 4; López Abril.

DICO'S, 84 (40). 38 canastas de 62 intentos, igual 51,5 por ciento; 20 tiros libres de 23 lanzados; 21 faltas personales; 1 jugador eliminado: Azpiazu (38 m. 40 s., 94-80). Ubarrechena, 9; Motos, 8; Russell, 30; Bermejo, 4; Azpiazu, 10 (alineación inicial), Pérez, 15; Aramburu, 2; Illurramendi, 4; Clavero, 2; Zabaleta.

Árbitros, Páez y Echarren. Bien en líneas generales.

* * *

Ya es campeón de Invierno. Anoche el Barcelona ofreció otra demostración de poderío superando un nuevo escollo en este arduo camino hacia el título de Liga. El Dico's, aun cuajando una notable actuación, nada pudo hacer ante la precisión y homogeneidad del cuadro azulgrana. Dos hombres, Carmichael en defensa anulando en el segundo tiempo al americano Russell y Bob Goyette en ataque abriendo pasillos y reboteando de manera incansable, amén de los 35 puntos conseguidos, fueron factor decisivo de este actual Barcelona de tanteos centenarios y de sólido baloncesto.

Ambos equipos salieron a la pista utilizando el marcaje individual. El Barcelona presentó un sorprendente cinco inicial con Flores, Escorial, Guyette, Gregorio Estrada y Epi; estos dos últimos como grandes novedades con relación al bloque habitual de Todor Lazic. Por su parte, el Dico's se movió de entrada con lo mejorcito, es decir, Rusell, Azpiazu y Bermejo, etcétera... Los dos primeros minutos sirvieron para clarificar posiciones, tanto en uno como en otro bando, observándose tres pares Epi - Rusell, Estrada - Azpiazu y Guyette - Bermejo, que en el transcurrir de los minutos se convertirían en piezas decisivas del lance.

El Dico's dio su primer aviso de peligrosidad a los 3 minutos teniendo a su favor cuatro puntos (4-8) con su americano inspiradísimo que lograba eludir con considerable facilidad a su par Epi. Una serie de acertados lanzamientos a media distancia de Escorial y Flores igualarían el marcador a los cinco minutos 12-12 para no dejar en ningún otro momento las riendas del partido. Mientras que los barcelonistas con el mismo esquema táctico y sin efectuar ningún cambio —pese a la desafortunada actuación en aquellos momentos de Epi que se veía una y otra vez superado por Russell— los donostiarras efectuaban variaciones en su formación sentando a sus dos bases Ubarrechena y Motos, dando entrada a Zabaleta y Aramburu con el fin de dar mayor fluidez y circulación en la «botella» para distribuir así un mejor juego a sus tres «torres» y en especial a Russell. Tras una fuerte lucha debajo de las dos canastas el marcador a los 17 minutos reflejaba con exactitud lo que acontecía en la pista con un 36-36, resultado elocuente como para pensar que el Dico's era un rival de muchos quilates y que su cuarto puesto en la tabla quedaba y más que demostrado. Tres errores en ataque del equipo donostiarra unido a una buena recepción en rebote de Gregorio Estrada lanzando rápidos contraataques se dejarían en un 44-40 el primer período.

Para afrontar los restantes veinte minutos el Barcelona efectuó en principio una sola permuta: Carmichael por Epi que como más tarde se vería el movimiento de banquillo resultaría positivo ya que Carmichael sometería a Russell a un riguroso marcaje mermando así el potencial ofensivo del Dico's que sólo con el regular hacer de Azpiazu y la voluntad de Pérez iban perdiendo en fuerza y efectividad de cara a la canasta pasando del mencionado 44-40 con que finalizara la primera fase a un 60-49 al minuto 5 de juego. Continuos retoques en el Dico's intentando controlar el preciso y precioso juego azulgrana que paulatinamente iba aumentando su cuenta de puntos gracias a la brillante mano de Guyette que perforaba una y otra vez el aro del Dico's. A los 10 minutos el Barcelona se encontraba con diecinueve puntos de ventaja (76-57) lo que le hacía moverse por la pista con mucha más tranquilidad.

Sin embargo, el equipo donostiarra pese a perder toda opción a cosechar un buen resultado en el Blaugrana no dejaría de atacar pasando de aquel marcaje individual y más tarde zonal de los minutos iniciales, a un «presing» alocado que lo único que hacía era facilitar la labor de los azulgrana con perfectos lanzamientos de Estrada y Carmichael a sus compañeros Flores y Guyette encargados de culminar las jugadas. A falta de siete minutos para terminar el choque, los barcelonistas realizarían el segundo cambio de la noche quedando en la banda el batallador Estrada, que todo sea dicho de paso, no dio opción a su par Aspiazu, para tomar el relevo De la Cruz. De nuevo, el Barcelona volvería a pecar de los mismos errores del primer período con Rusell otra vez solo sin que De la Cruz pudiera contenerle, pasando a un 85-71 a cinco minutos para el bozinazo final. Cuando el partido se acercaba a su término el Barcelona imprimiría mayor fuerza a su juego incorporándose Estrada en lugar de Carmichael que había realizado un buen trabajo mientras había estado en pista, encargándose el pequeño de los Estrada de Rusell a la vez que Azpiazu tenía que retirarse por las fatídicas cinco personales. Una vez más el Barcelona sacaría ventaja cerrando el marcador con un 101-84.

R. MAXENCHS

PABELLON CANODROMO
Avda. José Antonio-Llansá (Plaza de España)
DIARIO: 5 TARDE
SABADOS: 4.30 TARDE
NOCTURNAS: Lunes, miércoles, viernes, sábados y vísperas de festivos en continua de tarde
MATINALES: Domingos y días festivos, a las 11
GRANDES CARRERAS DE GALGOS

Demostrando su recuperación

119-89: FACIL VICTORIA DEL R. MADRID SOBRE EL JUVENTUD

Madrid, 8. (De nuestro corresponsal, Olga FERNANDEZ.)

REAL MADRID, 119 (52-67), 49 canastas en juego y 21 tiros libres de 29 lanzados, 27 personales. Eliminados Walter en el minuto 31 y Prada minuto 35.

ANOTADORES

REAL MADRID: Brabender (22), Walter (15), Cristóbal (21), Rullán (10), Corbalán (15), Prada (12), Cabrera (11), Paniagua (1), Iturriaga (6) y Romay (6).

JUVENTUD, 89 (39-50), 32 canastas en juego y 25 tiros libres de 30 lanzados, 23 personales y una técnica a Fernández. Eliminados, Santillana minuto 27, y Filbá minuto 39.

ANOTADORES

JUVENTUD: Costello (24), Santillana (4), Filbá (22), Bosch (8), Fernández (14), Margall (11), Lauro (6).

ARBITROS: López Vicentes y Galas. Mal. Fueron caseros y pitaron mal.

El primer partido del año tenía mucho interés para los aficionados. Después del comentado bache por el que atravesaban los blancos todos queríamos comprobar sus progresos ante un rival importante También servía este encuentro para tomarle un poco la temperatura al campeonato. Si el Juventud perdió en su casa con sus vecinos azulgrana se trataba de saber cómo podían marcharle las cosas a los blancos, con estos dos rivales. sobre todo cuando devuelven la visita a los blanquinegros.

Comenzó el duelo con los consiguientes nervios por los dos bandos mientras el Madrid salió nervioso y no acertaba con el camino hacia el aro los chicos de la Peña estaban más tranquilos, y Costello quien se ganaba la admiración del público. Así, en el minuto cinco, ganaban los visitantes. Y el empate se conseguía en los minutos siete nueve y once. A partir de ese momento, Brabender y Cristóbal, que parecían remisos y sin demasiada comodidad al lanzar, encontraron el camino del aro, pues hasta entonces era Rullán quien empezaba a demostrar su recuperación y se constituyó en un serio peligro para el Juventud.

El capitán badalonés, Santillana, no podía sujetar bien a Rullán y hubo unos roces entre ambos, por lo que el público comenzó a chillar y Meléndez decidió sentar a su valioso peón. Eso facilitó la marcha en el marcador; sin Santillana en pista el Madrid aprovechó el momento y los alenos comenzaron a martillear el aro rival, gracias a un Corbalán muy superior a Bosch, que se plantaba solo en el contraataque y tenía que esperar a sus compañeros. Como decimos, no más de quince minutos le duraron los visitantes al gigante blanco que hoy se encontró después de unos primeros compases inciertos, que los árbitros se encargaron de compensar a favor de los de casa, pues a pesar de que el Madrid contabilizó oficialmente siete personales, pudieron y debieron, ser algunas más.

En el segundo tiempo, «Lolo» Sáinz puso a todos sus jugadores en pista; el marcador estaba asegurado y los verdinegros se sentían impotentes para frenar la rapidez de sus rivales. Así terminó un partido que se presentaba como muy interesante. Por el lado blanco merecen hoy mención la recuperación de Rullán que, en unos días, será el efectivo pivot de siempre, y el resto de sus compañeros que le secundaron perfectamente. Por el Juventud gustó mucho Costello y Filbá; las suspensiones de la segunda torre de la Peña fueron muy aplaudidas.

Con este encuentro parece que ha vuelto la confianza a la plantilla blanca. Se han conseguido muchos puntos y eso siempre es importante.

98-96: Mereció mejor suerte el Hospitalet ante el Basconia

Vitoria, 8. (De nuestro corresponsal PEGO). — Lleno completo en el Polideportivo Municipal para presenciar el partido de Primera División de baloncesto entre el Basconia y el Hospitalet que finalizó la primera parte con la ligera ventaja para los vitorianos de 49-46.

BASCONIA — 76 puntos en juego, 22 puntos de veintiocho tiros libres, 24 faltas personales con las cuales quedaron eliminados Querejeta en el minuto treinta y cuatro y Luquero en el minuto treinta y seis.

Jugaron: Pinedo (16), Capetillo (7), Junguitu (4), Luquero (25), Howland (31), como cinco inicial; Querejeta (8), Garayalde (7).

HOSPITALET — 78 puntos en juego. 18 puntos de treinta y cuatro tiros libres. 23 faltas personales quedando eliminado Molina en el minuto treinta y siete.

Jugaron: Creus (12), Farelo (10), Guimerá (17), Mayo (8), Prince (36), como cinco de salida, Molina (13) y Ruiz (0).

Arbitraron los señores Bagué y Fajardo que estuvieron francamente muy mal.

Se temía al Hospitalet, y los temores no eran infundados. Asimismo se teía también que las vacaciones navideñas rompieran el buen momento de forma y ritmo del equipo vasconista. Temores que se confirmaron a lo largo de los cuarenta minutos del partido. El encuentro, si bien se decantó a favor del conjunto local, pudo mostrar igualmente un signo opuesto tal como se llegó a los minutos finales. Defensas de hombre a hombre en los dos conjuntos. Las alternativas en el marcador en los primeros compases se reflejaron en el minuto cuatro, con un (11-10), primera vez que el Basconia tomaría el mando. En el minuto cinco se llegaba a un (15-12) para ser en el minuto diez de (26-20) y de (39-34) en el minuto quince.

No cambió el panorama en la segunda mitad, pues aunque el Basconia se despegaba por siete o nueve puntos, rápidamente estas diferencias eran enjugadas por un Hospitalet que mostró una entrega formidable y lució un gran acierto en el tiro.

Los catalanes, en esta segunda mitad, dieron un clarinazo de atención cuando en el minuto treinta y cinco, con un tanteo de 88-82 y tras pasar a una zona 2-3 por unos momentos, bajaron a presionar en toda la cancha, robando unos balones que harían acortar las diferencias y meterse en los últimos minutos en un «suspense» y nerviosismo tremendo. Tras una jugada de ataque del cuadro visitante en la que se señaló falta al jugador atacante, al mismo tiempo que le era anulada la canasta, que suponía el empate. Al final la victoria quedó en casa por esa escasa diferencia de dos puntos, pero tampoco era de extrañar un empate o una victoria forastera.

94-96: EL COTONIFICIO CEDIO ANTE UNA VIBRANTE REACCION DEL ESTUDIANTES

COTONIFICIO, 94 (62). — 36 canastas de 51 intentos = 70,6 por ciento; 2 tiros libres de 39 lanzados; 26 faltas personales; 1 jugador eliminado: Héctor (21 m. 40 s., 65-50). Costas, 4; Sada, 25; Héctor, 2; Mendiburu, 16; Gerald, 31 (alineación inicial); Ametller, 8; Pascual, 7; Oleart, 1; Cuesta, 0.

ESTUDIANTES, 96 (44). — 35 canastas de 7 intentos = 61,4 por ciento; 26 tiros libres de 37 lanzados; 35 faltas personales; 3 jugadores eliminados: Beltrán (35 m., 87-78), Pinedo (38 m. 91-92) y J. L. Sagi Vela (39 m. 16 segundos, 92-94). Pinedo, 17; Gonzalo Sagi Vela, 5; José L. Sagi Vela, 10; Beltrán, 5; Gregg, 38 (alineación inicial); Cambronero, 2; García, 11; Soriano, 2; Gil, 6.

Arbitraje de Velasco y Benasar, acusado tono casero en el primer tiempo —con nada menos que cinco faltas personales de ataque contra Estudiantes— en la segunda mitad, incurrieron en numerosos errores que perjudicaron al equipo local.

* * *

A la vista del desarrollo del primer tiempo, en el que el Cotonificio dominó con evidente holgura a un borroso Estudiantes, en el que toda, o casi toda, la fuerza en ataque estaba centrada en la sólida acción de su americano Gregg (que totalizaría 10 canastas sobre 12 intentos), nada hacía prever que iban a escapársele al equipo badalonés estos dos puntos, cuya pérdida supone un contratiempo ciertamente grave.

La primera mitad, en efecto, señaló un subido tono local: la zona con que defendió el equipo madrileño, precedida de un pressing a todo campo, no impidió que el ataque costeño, con un Gerald muy resolutivo dentro del área, un Mendiburu eficaz en el rebote ofensivo y un Sada inspiradísimo en el tiro desde fuera —con el que totalizaría en esta primera mitad un brillante balance de 9 a 11— impusiese su ley desde los primeros compases. 12-6 a los 5 m.; 22-16 a los 10; 41-31 a los 15 y, en el descanso, un 62-44 que parecía —lo parecía, tan sólo— insinuar el desenlace de la lucha. Este Estudiantes de insegura defensa, obstinado en mantener una zona que con tanta facilidad estaba rompiendo el Cotonificio, y que, por añadidura, se veía desasistido de una pieza auténticamente vital, como es Gonzalo, que no marcó ni un solo punto en los 18 minutos 30 segundos que estuvo en pista, parecía condenado a una irremisible derrota.

Pero en la segunda mitad se operó un radical cambio de decoración. Estudiantes varió su defensa, ahora individual, y con mucha presión, logrando con ello desarticular el juego ofensivo de los badalonenses advirtiéndose un sensible descenso del promedio de efectividad atacante, que en la primera mitad había alcanzado un brillante 68'4 por ciento. Unicamente Gerald se mantuvo en la línea de eficacia del primer tiempo, aunque ésta quedó neutralizada por la efectividad, igualmente notable, de su par Gregg.

El descenso del pulso ofensivo de los «algodoneros» se debió a la borrosa acción de los restantes elementos, abiertamente superados por los bases contrarios. Pinedo y Gil y por el alero García, cuyos aciertos suplieron con creces la atonía que Gonzalo Sagi Vela siguió mostrando en los siete minutos que estuvo en pista en la segunda mitad.

Pese a todo, el Cotonificio pudo ir mandando en el marcador (69-54, a los 25 m., y 80-66, a los 30 m.). Fue a partir de ahí cuando Estudiantes, avivando extraordinariamente el ritmo de sus acciones, inició su brillante labor de recuperación. A cinco minutos del final, eran sólo nueve puntos (87-78) los que separaban a ambos equipos. Empezó a cundir el nerviosismo en las filas locales al tiempo que crecía la intensidad de la presión atacante de los madrileños que, a un minuto y medio de la terminación, lograban adelantarse en el marcador (91-92). Hasta el final, emoción a chorro: 94-94, a seis segundos del final y una personal de Ametller permitió a Gonzalo transformar los dos tiros libres y rubricar con ellos la victoria.

Manuel ESPIN

tenis

Cayó el «viejo» Rosewall

Vilas y Tanner disputarán el primer título del Grand Slam-77

Melbourne, 8. (Alfil). — A sus 42 años, Ken Rosewall, «el pequeño maestro» australiano ha perdido, probablemente su última oportunidad de alcanzar por quinta vez el título de campeón de Australia. En las semifinales disputadas hoy en el Kooyong Stadium de esta ciudad, fue derrotado a lo largo de cuatro «sets» por el norteamericano de poderoso servicio Roscoe Tanner, que impuso su potencia y juventud ante los desesperados esfuerzos de Rosewall, que a partir de los comienzos de la tercera manga ya no pudo mantener el ritmo de su adversario. Un 6-4, 3-6, 6-4, 6-1 dejó K.O. al ídolo sentimental de las pistas australianas, que en cuatro ocasiones se habían adjudicado el triunfo en este mismo escenario.

Y es que a veces el tenis tiene lógica y así este primer torneo del año, correspondiente al Grand Slam —juntamente con Roland Garros, Wimbledon y Forest Hills— lo disputarán los dos primeros cabezas de serie ya que Tanner es el dos y Vilas, número uno, derrotó a Alexander por 6-4, 1-6, 6-3 y 6-4.

En los últimos dos años esta competición había conocido campeones locales (Newcomba y Edmonson consecutivamente) y hay que remontarse a 1974 con la victoria de Connors para encontrar un triunfo norteamericano que puede reeditar mañana Roscoe Tanner, mientras que nunca un argentino ha obtenido este preciado galardón.

DUARTE, CAMPEON «JUNIOR» DE CATALUÑA

En las pistas del Real Club de Polo se han disputado las finales del Campeonato de Cataluña en sus categorías masculinas de «juniors», cadetes e infantiles.

En la prueba «junior» Duarte del Tenis Barcelona se impuso a Busquier del Salud por 6-3, 2-6, 6-3 en un emocionante partido, mientras que en dobles Aguilera-Busquier del Salud vencían a Vicens-Serrano por 6-0, 6-0.

En la categoría de cadetes el triunfo sonrió a Fernando Soler, que ganó a Manuel Rodríguez por 6-0, 6-0 mientras en dobles Aguilera-Margets derrotaban a Ocampo-Durán por 6-4, 7-5.

Finalmente y por lo que se refiere a los infantiles, Alberto Meca consiguió el título al superar a Pedro Pujalte por 6-4, 7-5.

Soler - Giménez, semifinalistas en Bremen

Bremen (Alemania), 8 (Alfil).

Los tenistas españoles Javier Soler y Angel Giménez alcanzaron las semifinales de la prueba de dobles en el torneo internacional que, sobre pista cubierta, se está celebrando en esta ciudad, después de batir a Euling-Savio por 3-6, 7-6, 6-3. Otros resultados fueron los siguientes:

Dobles masculinos

Lloyd-Lloyd vencen a Beven-Seras, 6-3, 3-4
Fassbender-Trenkle a Luebbers-Bruns, 7-2, 6-3
Pilic-Probst a Bremner-Breeman, 6-4, 6-4

rugby

Liga Nacional

C. A. U. - ARQUITECTURA, CHOQUE CUMBRE DE LA JORNADA

Se celebra en Madrid el encuentro cúmbre de la jornada, después de la tregua motivada por las fiestas de Navidad y Año Nuevo, enfrentándose en el mismo dos equipos que encabezan la clasificación. Estos no son otros que el C. A. Urós y el C. D. Arquitectura. La pugna deberá ser épica y lo que resta por conocer es cuál será el vencedor del envite. Como punto de referencia diremos que en el partido de la primera vuelta ganó Arquitectura, por la mínima: 9 a 6.

En terrenos catalanes se disputarán en esta ocasión dos encuentros: Samboyana - Olímpico, en San Baudilio, a las 12'15 horas, y Comellá - Valladolid, en la ciudad ribereña, a las 12'30. El primero de ellos parece no deberá tener complicaciones para los samboyanos, quienes deben imponerse con claridad en el tanteo. El Comellá, tendrá mayores dificultades en su confrontación con el Valladolid, que no en balde es uno de los primates de la competición. No querrán perder posiciones los vallisoletanos y es a esperar intentarán salir imbatidos del feudo ribereño. El Comellá, por su parte, no cabe duda, jugará para triunfar y de todo eso debe resultar un partido de gran emoción.

El Canoe, en la capital, parece ser no tendrá mayores dificultades para vencer a su oponente, el R. A. C. de Sevilla.

El Atlético de San Sebastián, se enfrenta en su campo con el Colegio Mayor Cisneros, pudiéndose vaticinar suma nivelación de fuerzas y, por lo mismo, la posibilidad de un empate.

EN SEGUNDA, UN DECISIVO VALENCIA - NATACION

Se juegan a una sola carta, los equipos nombrados, el ser o no ser en el primer lugar de la clasificación, con vistas a poder subir a superior categoría. En el encuentro que se disputó en nuestra ciudad, la victoria fue para los valencianos. Ahora parece ser que la cosa puede muy bien suceder al revés, dada la pujanza demostrada por el «quince» catalán en los últimos partidos.

Se desplaza asimismo el Barcelona, a la capital del Turia, para enfrentarse al Les Abelles. Es de preveer que los azulgrana no tendrán que vencer gran oposición para batir al modesto club valenciano.

En nuestra ciudad se celebrarán el Universitario - Tatami, en la zona Universitaria, a las 12 horas, y el Montjuich - Pueblo Nuevo, en el Casanovas Norte, a la misma hora. Es de esperar que los «universitarios» habrán aprovechado la tregua navideña y que ello les facilitará sacar su gran juego y batir a sus oponentes. El cotejo entre Montjuich y Pueblo Nuevo, será sin duda muy competido, pero presenta cariz de victoria para los últimos.

M. E.

WENDY TURNBULL, SEMIFINALISTA DEL VIRGINIA SLIM'S

Washington, 8. (S. E.) — La antigua oficinista de banco australiana, de 24 años, Wendy Turnbull, ha alcanzado las semifinales del primer torneo del año del circuito femenino Virginia Slim's, que se disputa en esta ciudad y dotado con 6.700.000 pesetas, después de batir en cuartos de final por 6-2 y 6-2 a la norteamericana de 18 años Beth Norton. La Turnbull ya había demostrado hallarse en gran forma cuando en la segunda ronda de la competición eliminó a la holandesa Betty Stove, cabeza de serie número cuatro.

En otros partidos de la ronda de cuartos de final, atrasados, Martina Navratilova se impuso difícilmente a la desconocida norteamericana Kristine Shaw por 7-6 y 6-4, mientras que Virginia Wade pulverizaba a Linky Boshcff por 6-0 y 6-2. En otros encuentros de esta misma ronda, Francoise Durr se impuso a Cindy Meyer por 7-5 y 6-3, y Janet Newberry a W. Overton por 6-4 y 6-1.

En los tres partidos de cuartos de final que quedan por disputarse Chris Evert, la gran favorita, se enfrentará a Sue Barker y la ganadora contra la Turnbull, Martina Navratilova encontrará a Francoise Durr y Virginia Wade a Janet Newberry.

¡¡ASI GANA UN CAMPEON!!

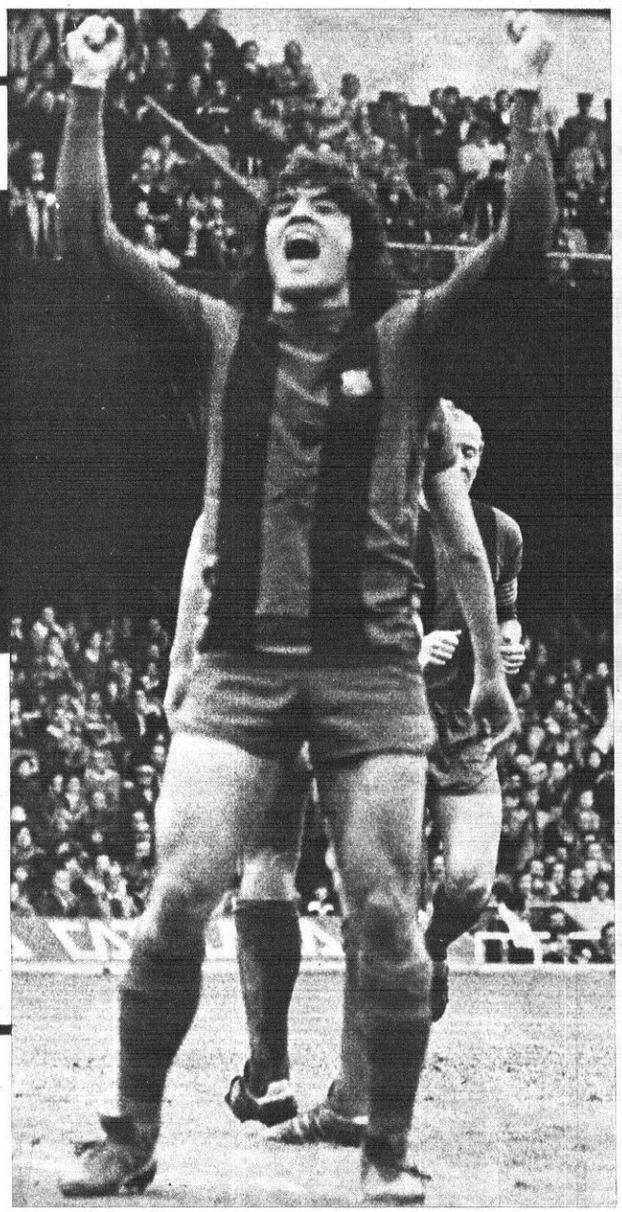

Superando el gol con que el Betis llegó ventajosamente al descanso, el Barcelona realizó un brillante segundo tiempo y batió al Betis por un contundente 1-3. El triunfo le proporciona al Barcelona, pese al éxito del Atl. de Madrid en Valencia, una sólida firmeza en el liderato y el simbólico título de campeón de invierno. Pero lo más importante, además del triunfo, es la forma en que éste se produjo. En Sevilla, el Barcelona dejó toda la huella de un auténtico campeón total. Heredia, que entró a jugar ya en la segunda mitad, fue el autor de dos de los goles azulgrana, como queda dicho, fue el gran fútbol de conjunto la mejor virtud del «once» de Michels

Un Español sin aciertos

El Sevilla se llevó un empate de Sarriá, y con él el último positivo españolista. Los andaluces, que sólo se defendieron, fueron afortunados en algunos lances, pero la verdad, el cuadro blanquiazul jugó tal vez su peor encuentro de la Liga en su feudo. En la imagen, Paco, el meta andaluz, observa preocupado el balón que, lanzado por Marañón, salió fuera por poco. (Foto Guardiola.)

El Mundo Deportivo

FUNDADO EN 1906

15 Pts.

Año LXXII — Número 16.573
Barcelona, lunes, 10, de enero de 1977

EDICION DE LA TARDE

la liga de baloncesto al microscopio

El Barcelona, campeón de invierno

Lo previsto: el Barcelona sumó dos puntos más, a expensas del Dico's, y pudo, de este modo, cerrar la primera vuelta de la Liga con la máxima cosecha de puntos: 22 para once partidos. Líder, pues, con todos los pronunciamientos favorables... y campeón de invierno.

... a La se ,

La segunda vuelta se abre, por consiguiente, para los azulgrana bajo los más halagüeños auspicios: con el equipo literalmente lanzado y dando en su fulgurante marcha la renova impresión de un poderío creciente. El título empieza ya a definir sus contornos en el nada lejano horizonte de la Liga y hasta la meta sólo aparece un escollo de auténtica consideración para los azulgrana: ese partido que ha de jugar en el Pabellón del Real Madrid el día 1 de marzo, en cuyo choque se verá el Barcelona respaldado por la ventaja de 19 puntos obtenida en el encuentro del «Palau». A excepción de este partido, la segunda vuelta promete ser para los azulgrana claramente propicia. No será un agradable paseo, ni mucho menos, porque el Barcelona se ha convertido en esta Liga en el equipo al que todos, pequeños, medianos y grandes, aspiran a batir, como si con ello hubiesen cubierto ya todos sus objetivos de la temporada. De cualquier modo, no es previsible que a este Barcelona que está avanzando a tambor batiente en pos de ese título que el Madrid viene teniendo en exclusiva se le pueda sorprender así como así.

El Real Madrid, que, como es lógico, no ha arrojado la toalla ni tiene por qué hacerlo, dejó definitivamente en la cuneta a un Juventud que había ido a la capital a quemar su último cartucho, cosa que no pasó de propósito porque la de ese cartucho resultó ser pólvora mojada. Un poco porque el cuadro madridista dio pruebas de haber enfilado el camino de su recuperación, y un mucho porque el Juventud distó de ofrecer la solidez requerida para dar una respuesta adecuada. Lo cierto es que el partido se desniveló precozmente y el Madrid pudo obsequiar a su parroquia con otro tanteo de tres guarismos.

El Juventud no tiene ya nada que decir en ese pleito por el título que, a partir de ahora, tiene sólo dos actores: Barcelona y Real Madrid. Los madridistas a rueda de los azulgranas en esta recta final de la Liga que tan rica en emociones promete ser.

Manuel ESPIN

resumen

	Jornada 11	Total
Partidos celebrados	6	66
Victorias en campo propio	5	45
Victorias en campo ajeno	1	20
Empates	—	1
Puntos marcados	1.078	11.712
Puntos marcados en campo propio	572	6.173
Puntos marcados por visitantes	506	5.539
Canastas	422	4.703
Tiros libres transformados	234	2.306
Tiros libres lanzados	316	3.245
Faltas Personales	275	2.919
Faltas Técnicas	3	29
Jugadores eliminados por 5 F.P.	15	169

equipos y anotadores

BARCELONA, 1.090. Guyette, 356; Flores, 165; Escorial, 151; M. A. Estrada, 89; De la Cruz, 89; Epi, 76; Ansa, 55; Carmichael, 44; G. Estrada, 39; López Abril, 14; Solozábal, 11; Epi II, 1.

BREOGAN: 843. Fullarton, 302; Alfredo Pérez, 234; Salinas, 72; Sevilla, 55; Llobett, 46; Aguado, 43; Elies, 42; Lete, 22; Miol, 22, Sánchez, 5.

COTONIFICIO: 960. Gerald, 276; Héctor, 161; Mendiburu, Pascual, 97, Ametller, 88; Costas, 76; Sada, 65; Oleart, 42; Peray, 24; Cuesta, 4.

DICO'S: 939. Russell, 330; érez, 131; Ubarrechena, 116; Aspiazu, 103; Motos, 82; Zabaleta, 63; Bermejo, 52; Yurramendi, 38; Aramburu, 21; Clavero, 3.

ESTUDIANTES: 963. Gregg, 304; G. Sagi Vela, 182; J. L. Sagi Vela, 103; iGl, 35; M. García, 83; Pinedo, 70; Beltrán, 46; López Rodríguez, 46; Soriano, 26; Cambronero, 13; Daniel, 5.

HOSPITALET: 950. Prince, 304; Guimerá, 142; Molina, 122; Farelo, 113; Creus, 95; Mayo, 73; Ortega, 51; Casayas, 26; Jofresa, 20; Ruiz, 4.

JUVENTUD: 1.055. Filbá, 233; Costello, 189; Santillana, 187; Bosch, 136; Margall, 135; Fernández, 125; Mulá, 26; Carró, 12; J. M. Ferrer, 12.

REAL MADRID: 1.199. Walter, 277; Brabender, 262; Cristóbal, 163; Prada, 104; Corbalán, 93; L. Iturriaga, 60; Rullán, 56; Luik, 52; Ramos, 39; Cabrera, 38; Romay, 28; Paniagua, 27.

MANRESA: 917. Johnson, 248; Iradier, 225; Viñas, 111; Martínez, 107; Pascual, 104; Salamé, 45; Sagarra, 39; Mesas, 38.

PINEDA: 951. Elmer, 271; Alcañiz, 223; Mora, 176; Rabasa, 86; Carod, 67; Dávila, 45; Melero, 40; Pérez, 34; Marré, 5; Navarro, 4.

VALLADOLID: 843. Hodge, 206; Puente, 197; Martín, 134; Seara, 78; Beirán, 77; Lafuente, 59; Fernández, 42; López Valles, 27; Prado, 11; Callejo, 8; Martínez, 4.

BASCONIA: 1.002. Howland, 289; Luquero, 220; Pinedo, 174; Querejeta, 123; Capetillo, 84; Junguitu, 66; Segurola, 18; Garayalde, 17; Cengotita, 7, Giménez, 4.

la "élite" de los encestadores

	Puntos	Partidos	Promedio
1. Guyette (F. C. Barcelona)	356	11	32,3
2. Russell (Dico's)	330	11	30
3. Gregg (Estudiantes)	304	11	27,6
— Prince (Hospitalet)	304	11	27,6
4. Fullarton (Breogán)	302	11	27,4
5. Howland (Basconia)	289	11	26,3
6. Walter (Real Madrid)	277	11	25,2
7. Gerald (Cotonificio)	276	11	25,1
8. Elmer (Pineda)	271	11	24,6
9. Brabender (Real Madrid)	262	11	23,8
10. Johnson (Manresa)	248	11	22,5

MARZORATI, MEJOR JUGADOR DEL AÑO

París, (Alfil.) — Según una encuesta realizada entre periodistas y entrenadores de diversos países europeos, el jugador italiano Merzorati es el mejor jugador continental del año, mientras Brabender figura en novena posición.

He aquí este «ranking» 1976:

1. Marzorati, (It.), 210 pts.
2. Dalipagic (Yug.), 194.
3. Meneghin, (It.), 130.
4. Sergei Belov, (URSS), 114.
5. Kicanovic (Yug.) 112.
6. Slavnic, (Yug.) 112.
7. Cosic, (Yug.) 84.
8. A. Belov (URSS.) 74.
9. *Bravender* (Esp.) 44.
10. Arzamaskov (URSS.) 40.

la competición traducida en cifras

EQUIPOS:	Partidos	PUNTOS F	PUNTOS C	Canastas	TIROS LIBRES Log.	TIROS LIBRES Lanz	TIROS LIBRES %	PROMEDIOS Ataque	PROMEDIOS Defª	PROMEDIOS Difª	F.P.	F.T.	Eliminados.
BARCELONA	11	1090	894	437	216	286	75,5	99,1	81,3	17,8	221	3	12
REAL MADRID	11	1199	903	504	191	252	75,8	109	82,1	27,9	242	—	10
JUVENTUD	11	1055	908	418	219	278	78,8	95,9	82,5	13,4	201	4	13
DICO'S	11	939	955	395	149	232	64,2	85,3	86,8	-1,5	223	6	7
BASCONIA	11	1002	1024	392	218	285	76,5	91,1	93,1	-2	231	—	14
PINEDA	11	951	930	391	169	257	65,7	86,4	84,5	-1,9	211	3	10
HOSPITALET	11	950	997	363	224	334	67,1	86,3	90,6	-4,3	270	2	7
ESTUDIANTES	11	963	1015	375	213	291	73,2	87,5	92,3	-4,8	259	3	13
COTONIFICIO	11	960	967	399	162	249	65,1	87,3	87,9	0,6	277	3	19
MANRESA	11	917	980	354	209	303	69	83,3	89,1	-5,8	272	2	21
BREOGAN	11	843	1087	344	155	196	79	76,6	98,8	-22,2	244	1	18
VALLADOLID	11	843	1052	331	181	280	64,6	76,6	95,6	-19	223	2	10

LIGA NACIONAL DE BALONCESTO

82-66: EL PINEDA, AVASALLADOR ANTE EL MANRESA

Pineda, 9. (De nuestro corresponsal, PUJADAS.)

PINEDA. — 28 (46). 31 canasta de 57 intentos. 54 por ciento. 20 de 24 tiros libres ensayados. 21 faltas personales. Ningún eliminado. Anotadores: Dávila (4), Elmer (24), Melero (3), Alcañiz (28), Mora (6), equipo inicial, Carod (6), Pérez (4), Rabasa (7) y Marre (—).

MANRESA. — 66 (39). 28 canastas de 60 intentos. 46 por ciento. 10 de 13 tiros libres ensayados. 21 faltas personales. Un eliminado, Segarra, 'minuto 26'59'', con 59-45 en el marcador. Anotadores: Martínez (8), Segarra (6), Johnson (15), Iradier (16), Pascual (11), equipo inicial, Viñas (2), Mesa (8) y Salamé (—).

Arbitraron Gárate y Ballesteros, desigual labor la suya.

O O O

Continúa el Pineda su racha ascendente tras las dos rotundas victorias logradas en Lugo y Valladolid. Hoy sumó otra ante el Manresa, y si el margen logrado por los locales no fue mayor cabe atribuirlo a que en los minutos finales se dio entrada al banco lo que le restó potencialidad al equipo, ello fue aprovechado por los manresanos para paliar su derrota.

Amoos equipos dispusieron defensa individual, aunque los locales efectuaron flotación ante el «pivot» Johnson, lo que redujo considerablemente la efectividad del moreno.

Los tanteos iniciales comenzaron siendo favorables al Pineda, con 11—4 en el minuto tres y 18—10 en el minuto seis, pero el Manresa supo contener y acercarse a un solo punto, 25—24 en el minuto 12.

Pascual y Segarra se mostraron inspirados en el tiro a media distancia, aunque el duelo entre americanos fue favorable a Elmer, pero un bache pinedense es aprovechado por los manresanos que a seis minutos del descanso se adelantan con 30—33, pero sólo dos minutos duraría esta racha ya que Alcañiz y Elmer en brillantes acciones adelantan de nuevo a los suyos con 39-37. Finalizó el primer período con 46—39, siete puntos que prometían una competidísima segunda mitad, pero sorprendentemente el Manresa se hundió y los locales bajo la dirección de Masa fueron ampliando lentamente su renta a la vez que conseguían un gran número de rebotes tanto ofensivos como defensivos.

Alcañiz con 10 canastas de 15 intentos y Elmer con 10 de 16 fueron las grandes atracciones, y ambos lograron un total de 24 rebotes, ello da una más clara impresión de su portentosa labor.

Johnson superado una y otra vez por su compatriota comenzaba a desmoralizarse, al igual que Iradier que pese a su constante insistencia en el tiro lograría un discretísimo 7 de 17.

En cuanto a tantos parciales señalemos 57—43 en el minuto 25, 68—49 en el minuto 31. El Manresa disponía continuos cambios, pero ni la entrada de Viñas ni la de Salamé aportarían nada de positivo, su desacierto en el tiro fue notorio, así como su poder reboteador superado netamente por los locales, que llegaron a cuatro minutos del final con 21 puntos de ventaja, pero la entrada de los suplentes locales sirvió para paliar el margen deficitario manresano que quedaría establecido finalmente en 16 puntos.

RESULTADOS

Barcelona - Dico's	101—84
Basconia - Hospitalet	98—96
Real Madrid - Juventud	119—89
Cotonificio - Estudiantes	94—96
Pineda - Manresa	82—66
Breogán - Valladolid	78—75

CLASIFICACION

Barcelona	11	11	0	0	1090	894	22+10
Real Madrid	11	10	0	1	1199	903	20+ 8
Juventud	11	7	1	3	1055	908	15+ 5
Dico's	11	6	0	5	939	955	12+ 2
Basconia	11	6	0	5	1002	1024	12
Pineda	11	5	0	6	951	930	10
Hospitalet	11	4	1	6	950	997	9— 1
Estudiantes	11	4	0	7	963	1015	8— 2
Cotonificio	11	4	0	7	960	967	8— 4
Manresa	11	4	0	7	917	980	8— 4
Breogán	11	2	0	9	843	1087	0—10
Valladolid	11	2	0	9	843	1052	4— 6

SEGUNDA DIVISION

Granollers y Mataró "pincharon"

RESULTADOS

Miraflores - Caja Rural	86 — 74
C.A.U. - Mataró	99 — 91
Aguilas - Castellar	97 — 76
Lliria - Granollers	86 — 85
Mollet - Helios	104 — 100
La Salle - Vallehermoso	90 — 82
Náutico - Obradoiro	77 — 62

CLASIFICACION

Granollers	11	9	0	2	1015	891	18 + 8
Mataró	11	7	0	4	1076	952	14 + 4
Obradoiro	12	7	0	5	999	981	14 + 2
Vallehermoso	12	7	0	5	1017	1057	14 + 2
Aguilas	11	7	0	4	977	911	14 + 2
Caja Rural	11	6	1	4	835	810	13 + 3
Lliria	11	6	0	5	927	937	12
Náutico	11	5	1	5	920	916	11 — 1
La Salle	11	5	0	6	900	923	10 — 2
Mollet	11	6	0	5	984	998	10 — 2
Miraflores	12	5	0	7	1031	1018	10 — 2
Helios	11	4	0	7	1220	1020	8 — 2
C.A.U.	11	4	0	7	939	997	8 — 4
Bosco	11	3	0	8	873	962	6 — 4
Castellar	11	3	0	8	907	978	6 — 4

LA SALLE, 90 - VALLEHERMOSO, 82

Partido de juego insulso, porque los dos equipos brindaron un baloncesto de calidad mediocre. No obstante las alternativas en el marcador pusieron la sal y la pimienta para que el público en determinados momentos aplaudiera algunas jugadas vistosas.

Faltando dos minutos para el final del encuentro, el equipo local ganaba por 10 puntos, pero una fuerte reacción de los madrileños rebajó la ventaja a 5, para que en los segundos finales quedara establecida en 8.

LA SALLE: Marleja (6), Davesa II (4), Garrido (10), Tramullas (22), Galcerán (4), Gainza (8), Davesa I (20), Serra (4) y Cañellas (12).

VALLEHERMOSO: Logroño (12), Formosell (14), Alvarez (8), Rodríguez (8), Alejandro (20), Aciego (9) y Basagué (8).

Arbitraron los colegiados Puebla y Roda, muy mal.

MOLLET, 104 - HELIOS, 100

MOLLET, 9. — (De nuestro colaborador, MARCO AURELIO.)

La consecución de este tanteo centenario por ambos bandos significa que los ataques predominaron en todo momento sobre las defensas, pero esta arriesgada acción pudo haberle costado la victoria al equipo local, que sin lugar a dudas, realizó el partido más flojo de la temporada.

La igualdad fue una nota significativa durante todo el encuentro, dado que el marcador registró numerosos empates.

El Helios rozó la victoria, pero no supo aprovechar las flaquezas del Mollet, solamente al final realizaron un ligero pressing que les permitió acortar distancias hasta dejarla en los definitivos 4 puntos.

MOLLET: Ruzafa (8), Artemán (2), Sampere (12), Charles (4), Vila (6), Germán (34), Flores (14) y Galín (24).

HELIOS: Lasuin (34), Casado (13), Ribot (3), Falo (11), Williams (31) y Estiaga (10).

78-75: Improductiva victoria del Breogán sobre el Valladolid

Lugo, 9. (De nuestro corresponsal, GORDILLO.)

BREOGAN, 60 puntos en juego y 18 tiros libres convertidos de 20 lanzados; 19 faltas personales. Anotadores: Lete (6), Salinas (14), Fullerton (1)), Alfredo Pérez (29), Elies (8), Sevilla (4), Llobet (2) y Miol (4).

VALLADOLID, 62 puntos en juego y 13 tiros libres convertidos de 15 lanzados; 19 faltas personales, saliendo por cinco Martín y Hodge, ambos en el segundo tiempo. Anotadores: Seara (2), Lafuente (2), López Vallés (2), Beirán (8), Fernández (8), Martín (17), Hodge (14), Puente (22), Callejo y Prado.

Para empezar, nuevos problemas para el Breogán, cuyo entrenador, Juan Quiñoa, presentó su renuncia en la víspera de la confrontación con el Valladolid y después de haber dirigido a su equipo en Torneo de Reyes de La Coruña. Para sustituirlo se formó un tándem integrado por Alfredo Aguado y por Fullerton, que fueron quienes tuvieron a su cargo la dirección del juego en este partido contra el Valladolid, en el que virtualmente no se jugaban ambos más que la honrilla, por cuanto que puede considerárseles como descendidos

Al llegarse al descanso con doce puntos de ventaja para el Valladolid (29-41) nadie hubiera apostado un ápice por el triunfo lucense ya que tan floja fue la impresión dada por el equipo y de manera especial por el venezolano Llobet, que no acertó absolutamente en nada, facilitando las entradas de Martín que con Salvador Puente fueron los hombres más destacados del cuadro de Alfonso Martínez.

Desde la canasta inicial de Hodge se mantuvo por delante el equipo castellano no produciéndose más igualadas que a seis y diecisiete pun-Valladolid a partir del minuto tostos y con neto dominio del 10 (15-17) para llegar al descanso con los comentados doce puntos de diferencia.

Sin embargo en la continuación el Breogan pasó del marcaje individual al de zona y el moreno norteamericano del Valladolid acabó esfumándose, mientras que Alfredo Pérez encontró vía libre para sus infiltraciones marcando veinte puntos en este período y convirtiéndose en artífice del éxito lucense, facilitando también por la salida por personales de los dos hombres altos del equipo castellano, Martín y el propio Hodge.

CHESTER
LA GINEBRA MAS SECA

TELEFONO DE «EL MUNDO DEPORTIVO» 3012828

LIGA FEMENINA

EL MEDINA DE S.S. DIO LA SORPRESA ANTE EL L'OREAL

RESULTADOS

Tabacalera-Esclavas	49-40
Tenerife-Evax	41-62
L'Oreal-Medina S. S.	74-81
Medicina H.-Medina L.	73-71
Mataró-Creff	69-58
H. Francés-Celta	58-64

CLASIFICACION

Celta	10	10	0	0	777	481	20
Evax	10	9	0	1	774	463	18
Mataró	10	7	0	3	676	562	14
Med. S. S.	10	6	0	4	646	687	12
Creff	10	5	0	5	702	646	10
L'Oreal	10	5	0	5	651	654	10
Hisp. F.	10	4	0	6	655	604	8
Lérida	10	4	0	6	581	680	8
Tenerife	10	4	0	6	541	601	8
Tabacalera	10	4	0	6	578	575	8
Med. Hisp.	10	2	0	8	508	701	4
Esclavas	10	1	0	9	445	681	2

Jornada de trámite para los favoritos, ya que el Celta y el Evax vencieron en sus respectivos desplazamientos. El primero consiguió un apretado triunfo en la pista del Hispano, pero suficiente para conservar su imbatibilidad y su puesto de líder. El Evax haciendo honor a sus posibilidades avasalló al Tenerife; 21 punto consumaron este brillante papel.

La sorpresa corrió a cargo del Medina de San Sebastián que derrotó al conjunto madrileño del L'Oreal en su propia pista. El equilibrio de fuerzas se inclinó hacia el lado donostiarra.

Los demás encuentros mantuvieron una tónica de claro dominio local, por ello la clasificación ha sufrido mínimas variaciones. En resumen, una jornada más, dado que las posiciones de unos y otros parecen estar a estas alturas muy definidas.

gráficos de actualidad

Con su amplia victoria sobre el Juventud (119-89) el Real Madrid, en franca recuperación, reforzó su opción al título en la Liga Nacional de baloncesto. Brabender, al que vemos en una suspensión que terminaría en canasta, fue con 22 puntos el mejor anotador de su equipo (Telefoto Cifra)

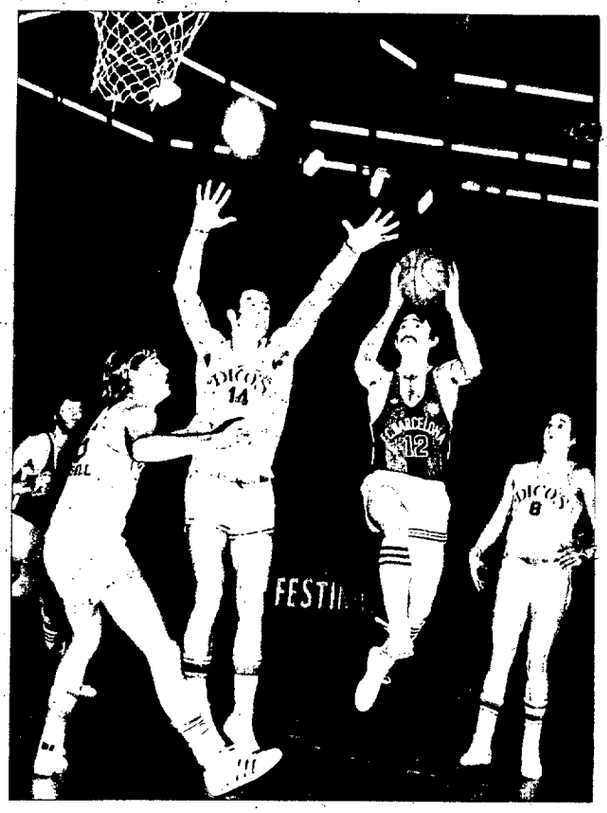

El Barcelona cerró la primera vuelta con una nueva victoria, ésta sobre el Dico's, de San Sebastián, por 101-84. Escorial fue, de nuevo, pieza importante en el juego ofensivo del cuadro azulgrana al que hizo una aportación de 18 puntos. Aquí aparece el base barcelonista en plena penetración frente al gigante donostiarra Aspiazu. (Foto Ledesma)

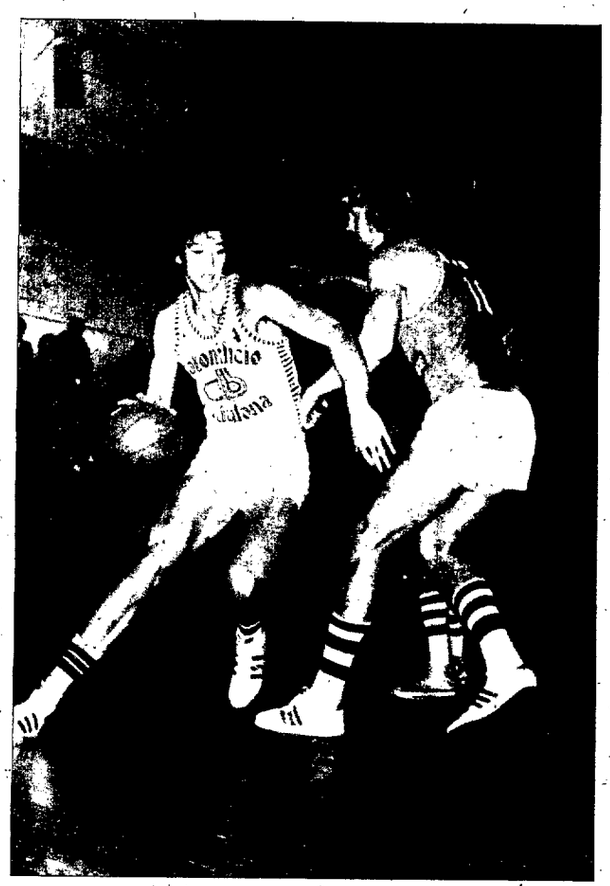

El Cotonificio sufrió un serio contratiempo en su pista al perder contra Estudiantes (94-96) después de haberle superado en el primer tiempo por 62-44. El duelo entre los americanos Gerald y Gregg fue una de las facetas sobresalientes del emocionante encuentro (Foto Arias)

Diez minutos le bastaron al Barcelona para encauzar su encuentro contra el Arrate, en la Liga Nacional de balonmano. En la imagen, el azulgrana Milian lanza a puerta pese a la oposición de Iceta, logrando uno de los tantos locales (19-15). (Foto Ledesma)

Ken Stabler, considerado como la estrella del fútbol americano ha recibido un curioso premio: un gigantesco aparato de televisión vaciado sobre el modelo de un casco de los utilizados por los jugadores de rugby. (Foto Cifra)

Segura de Luna: "Año nuevo, Federación vieja"

"Es lógico que siga con el mismo equipo"

"Quien pensara que no cobraban los internacionales, era un lego"

"El baloncesto tiene que evolucionar en sus estructuras"

De Ernesto Segura de Luna puede decirse, sin reticencias, que es un Presidente democrático, cuya designación responde por entero al sentir ampliamente mayoritario del baloncesto español. Podrá discutirse la mecánica que ha regido el proceso electoral; podrá objetarse, asimismo, la oportunidad, para algunos precipitada, de la convocatoria electoral. Pero lo que no admite objeción alguna es el absoluto beneplácito que la conducta de Segura de Luna al frente del organismo nacional ha merecido en toda la vasta área del baloncesto nacional. No todos los nombramientos a dedo iban a resultar desacertados...

CANDIDATO UNICO

Su condición de candidato único, sin nadie enfrente en la lucha electoral le ha restado quizás un algo de brillo a su victoria.

—Comprendo y admito —opina Segura de Luna sobre este punto— que algunos presuntos candidatos no estuviesen conformes con las normas dictadas en materia de elecciones. El requisito de tener que reunir previamente un cinco por ciento de los votos para poderse presentar constituía, lo reconozco, una evidente dificultad. A esto se debe, sin duda, que me quedase sólo en el ruedo de las elecciones. De todos modos, creo que en su caso, el candidato frustrado, como en la fábula de Esopo, ha creído preferible decir que las uvas estaban verdes... Y es que en el baloncesto estamos todos identificados.

No sabemos si Segura de Luna aludía a Gasca o a algún otro perscnaje cuyo nombre se barajó entre los posibles aspirantes a la presidencia. El donostiarra Gasca desapareció pronto por el foro arguyendo su desconocimiento del presupuesto anual de la Federación.

—Lo desconocía él y nosotros —precisó el Presidente—. Hasta la semana pasada no supimos cuál era. De todos modos no es tan importante conocer el presupuesto como saber lo que se puede hacer con el dinero que se le da a la Federación. Gasca condicionaba también su presentación al conocimiento de lo que cobran los jugadores internacionales. Claro que cobran. Y esto lo sabe el más lego en cuestiones baloncestistas. Su valor oscila según sean las clasificaciones obtenidas. Algo elemental aquí y en todo el mundo.

CUATRO AÑOS POR DELANTE

Hablar de plan de trabajo de la «nueva» Federación resulta innecesario. En él, según afirmación de Segura de Luna, no pueden producirse grandes variaciones con respecto a la anterior etapa federativa.

—Alguien —comenta— ha ironizado con la frase «año nuevo, Federación vieja». En realidad es así, en parte. Los mismos integrantes del equipo federativo anterior seguirán en el actual Consejo. Su probada eficacia me ha aconsejado que siguiese valiéndome de ellos, lo que, por otra parte, me prevenía contra los inevitables riesgos que se corre con los puntos muertos que impone todo relevo.

—¿Junta o Comité Ejecutivo? Porque sobre esto reina cierta confusión...

—Lo aprobado por la D.N.D. es la Junta Directiva y no el Comité Ejecutivo, como se ha divulgado en los medios de información. El Comité Ejecutivo lo integran los Presidentes de los Comités de Competición, técnicos, árbitros, Director de la Escuela de Preparadores, además, claro está, del Presidente y Vice-Presidente de la Junta Directiva de la Federación.

El mandato para el que ha sido elegido Segura de Luna tiene fijada una duración de cuatro años. Aunque él admite la posibilidad de que sea por menos tiempo.

—Es de prever que en esa evolución que el país está experimentando, su estructura política varíe sensiblemente, en cuyo caso habrá de variar, al unísono, la estructura del deporte, con la consiguiente y lógica repercusión en las Federaciones.

»Por de pronto —prosigue— hay muchos aspectos de la estructura federativa que requieren un profundo estudio y estoy pensando en la forma de ir resolviendo las cosas. A tal efecto, tenemos planeada la celebración de una Asamblea Extraordinaria y otra Ordinaria para finales de mayo y principios de junio. El próximo día 13 reuniré a la Junta Directiva para confeccionar un temario de los asuntos a tratar en aquellas Asambleas, entre ellos, el de la elección de presidentes regionales.

—Lo que, por supuesto, obligará previamente a una modificación del Estatuto orgánico.

—Este será, naturalmente, uno de los puntos a debatir.

La conversación, sin previo cuestionario, abarcó un sin fin de puntos referidos a la actualidad. La designación de Díaz Miguel como Preparador de la Selección Continental fue uno de ellos. En su designación, según precisó Segura de Luna, «no ha habido ninguna mano negra ni blanca». Es, simplemente, una distinción que hace la FIBA, siguiendo un turno rotatorio, a los más calificados seleccionadores nacionales.

Otro tema de actualidad siempre candente: el de la retransmisión de partidos por TVE.

—Vengo celebrando unas entrevistas con los responsables —nos dice— y espero llegar a una solución favorable para ambas partes. Mi propósito es llegar a la formación de una Comisión que dictamine sobre el interés de los partidos susceptibles de ser retransmitidos, tanto en primera y segunda División, masculinos, como femeninos. Hay ciertas dificultades, es cierto, porque existen unos convenios establecidos con algunos clubs.

Manuel ESPIN

EL SORTEO FUE CASERO

BILBAO-BARCELONA EN LA COPA DE LA U.E.F.A.

Athletic Bilbao y Barcelona jugarán tres partidos entre sí en 24 días. El 20 de febrero, en el «Camp Nou», se enfrentarán en partido de Liga. Y el 2 y 18 de marzo, en San Mamés y de nuevo en el «Camp Nou», en la eliminatoria de cuartos de final de la Copa de la U.E.F.A. porque el sorteo efectuado ayer en Zurich así lo decidió. La triple pugna entre los dos históricos clubs tendrá en esta ocasión color azulgrana si es que las enseñanzas de la Liga sirven para algo. Palabras amables aparte, la verdad es que la diferencia parece ahora insalvable para las aspiraciones del cuadro vasco. Esta es una bella imagen, con Migueli y Astrain en lucha, del último encuentro disputado por ambos cuadros en el feudo barcelonista.

Lesvki Sofía rival del Atlético en la Recopa

Bayern-Dinamo Kiev, "match" en la cumbre de la Copa

El Mundo Deportivo

FUNDADO EN 1906

12 PTS.

Año LXXII — Número 16.574
Barcelona, miércoles, 12 de enero de 1977

OJD DIFUSIÓN · PUBLICACIONES

Por conducción urgente se incrementa el precio de este ejemplar en 1 peseta en Baleares, Canarias, Madrid, Sevilla, San Sebastián, Málaga, Valladolid, El Ferrol, Almería, Santander, Valencia, Gijón, Oviedo, Granada, Salamanca, Alicante, Ceuta, Tánger, Elche, Lorca y Pamplona

baloncesto

Apertura de los cuartos de final de la Recopa

EL VILLEURBANNE, PRIMER VISITANTE DEL JUVENTUD

Perdida toda opción en la Liga, el Juventud tiene depositados ahora todos sus afanes y anhelos en la Recopa. Alcanzar una plaza en la final de este torneo continental constituye el supremo objetivo de los costeños. Objetivo en el que inciden igualmente las aspiraciones de su adversario de hoy, el Villeurbane, actual líder destacado del Campeonato de Francia. La segura que viene siguiendo el conjunto que entrena André Buffiere avala ampliamente sus posibilidades. Aunque en su última actuación, en la jornada del último fin de semana, pareció torcerse un algo esa firme trayectoria de los lyoneses: frente al Tarare, el colista de la Liga francesa —colista destacado, que sólo ganó un partido de los diecisiete disputados— el Villeurbanne sufrió lo indecible para hacerse finalmente con una pírrica victoria por tres puntos (95—92).

En opinión de André Buffiere —con quien conversamos brevemente, poco antes de que se empezase el entrenamiento de su equipo en la propia pista badalonesa— este sorprendente resultado se debió al fenómeno clásico: la excesiva seguridad en la victoria por parte del equipo que se cree superior.

—Un exceso de confianza —concretó—. Eso fue todo. De todos modos —añadió Buffiere— el equipo no está en su mejor forma.

En ese partido contra el Tarare, con todo, el Villeurbanne funcionó francamente bien en ataque a juzgar por el equilibrio que se advierte en la anotación de los cinco jugadores del equipo-base. El que menos, 14 (Gilles), y el que más, Vincent (22).

—En defensa —reconoce Buffiere— nos permitimos algunas alegrías que el Tarare supo explotar.

Sobre el partido, opinó el «coach» del conjunto galo:

—Será muy difícil para nosotros. No conozco demasiado al Juventud, aunqlue sí sé de la calidad de algunos de sus jugadores. Santillana y Costello, por ejemplo. Además, la forma de mi equipo es sólo mediana. Veremos.

El Villeurbanne, según nos informaría finalmente su entrenador, ha desplazado sólo nueve hombres: Gilles, capitan, con 160 prestaciones al equipo nacional; Recoura, Purkhiser, Vincent, Duprez, Daniel Hacqut,, Philippe Hacquet y los americanos Carter (1.90) y Moore (2.05). El «techo» del equipo es Philippe Hacquet, con 2.07.

Buffiere, con muy sospechosa insistencia, volvió a referirse a la «forme moyenne» de su equipo. Poner cara de víctimas solió a veces dar buenos resultados.

Manuel ESPIN

Segunda División

¿QUIEN VENCIO AL GRANOLLERS?

Desafortunadamente para el Granollers y Mataró se cumplieron nuestras previsiones, ya que en el comentario del sábado, señalábamos las dificultades que acechaban a los dos equipos catalanes en sus respectivos desplazamientos a Liria y Oviedo.

El líder fue derrotado por un tanteo muy apretado, ya que el marcador señaló al final un 86-85, favorable a los locales. Esta mínima diferencia refleja la enconada pugna que mantuvieron los dos «cincos» sobre la pista.

Este encuentro, Liria - Granollers, tiene unos antecedentes dramáticos, dado que en la temporada 1973-74, los colegiados no pudieron finalizarlo. El público invadió la pista y se desarrolló una verdadera batalla campal.

Tres años después, la historia se ha repetido. Según noticias recogidas sobre el tema indican que el partido no tuvo un desarrollo normal. Hubo cosas extrañas que perjudicaron al conjunto catalán, que debió doblar la rodilla por cuestiones extradeportivas.

El recurso parece obligado para defender los intereses de los vallesanos, como fue necesario en la Liga 1973-74. Entonces el Comité de Competición falló en favor del Granollers, pero ahora, ¿Qué pasará?

Más limpio fue el triunfo del CAU ante el Mataró, donde los costeños siguiendo su línea de irregularidad volvieron a tropezar una vez más. Sin embargo hay que especular con la posición de los asturianos que en la jornada ugioisod ej uegednoo epesed de colista. Paradójicamente el segundo clasificado no pudo frenar al último. El juego tiene estas rarezas, aunque el estilo de juego de los ovetenses también tiene gran parte de culpa de este traspiés mataronense.

Del ramillete de equipos que forman en la cabeza de la tabla, solamente el Aguilas consiguió los dos puntos en litigio ante el modestísimo y débil Castellar, que parece condenado irremediablemente a la pérdida de categoría.

De sorprendente podríamos calificar el resultado establecido al final de los 40 minutos entre el Mollet y el Helios (104-100). Este tanteo bicentenario manifiesta claramente el juego alegre que practicaron los dos equipos. Sin embargo debemos señalar que esta victoria pone al descubierto la debilidad defensiva de los vallesanos, lo cual es un auténtico clarinazo de cara a encuentros más comprometidos.

Sin ir más lejos, el próximo domingo visitará la pista del Granollers, pero con una defensa tan vulnerable en todos sus puntos. ¿A qué puede aspirar el Mollet? Esta debilidad defensiva debe hacer reflexionar a los responsables técnicos del equipo, si no quieren sufrir más de un disgusto irremediable.

La Salle dio un importante paso al vencer al Vallehermoso, pero la victoria sabe a poco, porque el juego realizado por el «cinco» barcelonés no convenció a nadie.

J. M. FERNANDEZ

DISTINCIONES ANUALES DE LA D.N.E.F. Y D.

Madrid, 11. (Alfil.) — Una vez más, han sido convocados por la Delegación Nacional de Educación Física y Deportes, los premios anuales del deporte español, correspondientes al año 1976.

Además de los tradicionales, se otorgarán por primera vez el trofeo «General Villalba», creado en 1976 por el general don Ricardo Villalba Rubio en memoria de su padre, el general don José Villalba Riquelme, para premiar a la persona o entidad que más se haya distinguido en la promoción de la educación física; y el trofeo «Olimpia», que ha sido instituido por doña María Victoria de Oriol, para premiar a la deportista o equipo femenino que más se haya distinguido durante el año en un deporte olímpico.

rebotes

El Dico's, un equipo taquillero

Baloncestísticamente hablando, el año nuevo no pudo empezar peor para los dos equipos badaloneses: una hora y media después de que el Juventud encajase una derrota más que regular ante el Real Madrid, al que se le ocurrió reverdecer laureles precisamente contra la «Penya», el Cotofinicio acababa siendo batido por el Estudiantes por una canasta de diferencia después de haber saldado la primera parte con dieciocho puntos a su favor.

Un día aciago para los del «bressol del basquetbol».

—oOo—

Del Juventud no puede decirse, ni muchísimo menos, que fue a este partido de la capital con moral de equipo batido. Ni muchísimo menos.

La plena recuperación de Santillana y la rápida curación del tobillo de «Manel» Bosch habían fortalecido enormemente la confianza del equipo. Y eran tan sólidas las esperanzas que se tenían en la «Penya» que un numeroso grupo de seguidores no dudaron lo más mínimo en coger el avión y plantarse en el Pabellón de Madrid, con las cuerdas vocales bien templadas para pasarse cuarenta minutos gritando «¡Penya!», «¡Penya!».

Pero, su gozo en un pozo. No sólo no tuvieron motivos para lanzar ese jubiloso y clásico grito, sino que hubieron de hacer grandes esfuerzos para no meterse a silbar.

Total: que los que habían ido dispuestos a gritar «¡Penya!», «¡Penya!» volvieron de Madrid muy «empenyats»...

—oOo—

Uno de esos seguidores verdinegros, pefecto símbolo de ese «soci qualsevol» al que un día u otro tendrá el baloncesto badalonés que dedicarle un monumento en la Plaza de los Caídos, se refería a la vuelta, al titular de una entrevista con Joan Filbá publicada en estas páginas el mismo día del partido contra el Madrid.

—No era eso, no era eso —comentaba—. Filbá aseguraba que «farem feina», pero lo que tenía que haber afirmado ea «tindrem feina».

Y concluia el seguidor en cuestión:

—Y vaya si la tuvimos en ir contando los tantos del Madrid...

—oOo—

Los del «Barça», para no ser menos que sus colegas futbolísticos, han conquistado, por ahora, el título de campeones de invierno. Pero Escorial, Guyette, Flores y compañía están dispuestos a que no pare aquí la cosa.

Y no debe parar... si se evitan los errores que motivaron que en la primera parte del partido contra el Dico's el equipo donostiarra se permitiese el lujo de subírsele a las barbas al venerable «Barça».

En esa primera parte, al equipo azulgrana parecieron fallarle algo las baterías «Todor»...

—oOo—

El partido del Palau nos demostró que el Dico's se ha convertido en el equipo más taquillero de la Liga. La entrada fue de las de acontecimiento solemne, casi digna de uno de esos «partidos del siglo» de los que la Liga ofrece de vez en cuando.

El detalle de que los jugadores salten a la pista tocados con las típicas chapelas urtanianas, tiene, indudablemente, su gancho cara al público y pensamos que hubiese quedado muy bien que, para corresponder, los jugadores del «Barça» hubiesen salido luciendo nuestra típica barretina.

Pero lo que en realidad ha dado al Dico's esa capacidad de convocatoria son las célebres impugnaciones de su director José Antonio Gasca. Y lo que son las cosas. El público acogió la presencia de Gasca con vivas muestras de simpatía, hasta el punto de que el entrenador donostiarra tuvo que salir a los medios a saludar a la afición.

Todos estos aplausos al popular personaje guipuzcoano, más el detalle de que por los altavoces se presentase a los jugadores del Dico's en vascuense, habrá hecho desistir a Gasca del propósito de impugnar el resultado del Barcelona - Dico's.

Lo cual, dicho sea de paso, habrá sido vivamente celebrado por el Comité de Competición, que se ahorrará el trabajo de sacar una fotocopia del fallo que ya tiene hecho para las semanales impugnaciones del contumaz señor Gasca.

DUNK

GOLEADORES DE ORO

Apenas saboreada su victoria en Sevilla, frente al Betis, ya el Barcelona tiene planteado su difícil desplazamiento a Las Palmas. Y es que la Liga no admite apenas pausas para las satisfacciones momentáneas y exige responsabilidades sin cuento. Michels teme, y no sin razón, un exceso de optimismo y no cree como algunos que el título esté «chupado». Por eso prepara a conciencia el encuentro contra los canarios que le volverá a plantear el problema de dejar en el banquillo a Heredia, Clares o Marcial. Mientras resuelva el enigma el trabajo continúa. Ayer, los dos goleadores de oro del equipo no fueron ajenos al esfuerzo colectivo. Heredia, que marcó dos goles clave en Sevilla, y Clares, máximo artillero azulgrana, aparecen en esta imagen plenamente concentrados en el ensayo. (Foto GARCIA MONTSERRAT.)

Aquino puede reaparecer

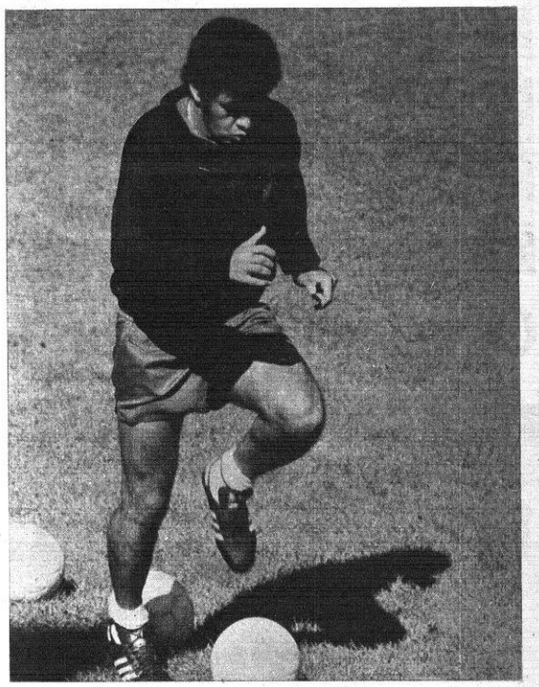

Archivado prácticamente su expediente, reducida la multa inicial a 140.000 pesetas, y recobrada su forma física, Ortiz Aquino causó excelente impresión a Santamaría en el partidillo amistoso que un equipo blanquiazul disputó ayer en Sabadell. El propio técnico españolista declaró que el «as» paraguayo puede reaparecer en cualquier momento. ¿Será el domingo contra el Burgos? Es posible, tanto más cuanto que habrá novedades en la alineación respecto a la que empató con el Sevilla

CARNEVALI Y MORA TIENEN EN SUS MANOS UNA PORCION DE LA LIGA

*

HERIBERTO HERRERA REVELA LOS MISTERIOS DEL VALENCIA

*

100-83: EL JUVENTUD PASARA APUROS EN VILLEURBANE

El Mundo Deportivo

FUNDADO EN 1906

12 PTS.

Año LXXII — Número 16.575
Barcelona, jueves, 13 de enero de 1977

OJD DIFUSION PUBLICO

Por conducción urgente se incrementa el precio de este ejemplar en 1 peseta en Baleares, Canarias, Madrid, Sevilla, San Sebastián, Málaga, Valladolid, El Ferrol, Almería, Santander, Valencia, Gijón, Oviedo, Granada, Salamanca, Alicante, Ceuta, Tánger, Elche, Lorca y Pamplona

HABLA CON AMARGURA UN ENTRENADOR NOVEL

ALFONSO MARTINEZ:

"EL BALONCESTO ESPAÑOL SE MUERE"

«SALVAR AL VALLADOLID NO ES UN MILAGRO; SINO UN SUPER-MILAGRO»

«EL MONOPOLIO DE LOS GRANDES HACE IR A LOS JUGADORES ADONDE MAS LES CONVIENE»

Valladolid, 12. (Crónica de nuestro colaborador.)

Es casi un personaje de leyenda dentro de nuestro baloncesto. Sus 146 partidos con la selección nacional, sus 20 ligas jugadas y sus numerosos éxitos deportivos son una excelente tarjeta de presentación.

Tras el cese de «Moncho» Monsalve y la negativa de Mario Pesquera, Alfonso Martínez se hizo cargo del Valladolid en circunstancias un tanto especiales. Unos achacaron a la directiva su temeridad por contratar a un hombre sin experiencia como entrenador; otros la facilitaron, porque pensaban que el aragonés conocía todas las triquiñuelas del «basquet» y podría salvar al equipo del descenso.

—En Lugo ocurrieron cosas muy raras —comienza diciéndonos Alfonso Martínez. En el descanso ganábamos por 12 puntos; luego vinieron las amenazas a los árbitros y en la segunda *parte cargaron* de personales a nuestros hombres más altos. Había dicho a los chicos que no me importaban los puntos que hicieran Alfredo y Fullarton, porque los daba por anotados, pero había que evitar los encestes de los demás, y precisamente fueron éstos los que nos ganaron el partido.

—¿Definitivamente descendidos?

—Mire, no nos engañemos. En Segunda estábamos antes de jugar contra el Breogán. Entonces se hablaba de intentar el milagro; ahora hay que tratar de conseguir el supermilagro. Todavía quedan partidos y es preciso seguir luchando, aunque las posibilidades sean mínimas.

—¿No sería más lógico comenzar a preparar con tiempo la campaña para volver a ascender?

—Cuando estemos totalmente perdidos se hará eso. De momento, no pienso variar mis planes de entrenamiento.

—Un plan que luego no dio fruto. En la ciudad gallega vimos fallos tácticos y sistemas que pueden imputársele a Alfonso Martínez. ¿Cree que conoce a fondo las características de cada uno de los jugadores para usarlos de la mejor manera posible?

—Llevo sólo dos semanas. No se me puede exigir mucho. Pienso que hasta ahora he conseguido que los jugadores luchen más de lo que lo hacían, y que estén con menos tensión. Pero tienen que pelear mucho más, sobre todo William Hodge.

—¿Qué pasa con el americano?

—Es un fenómeno, pero no lo demuestra. Juega al 20 por ciento de sus posibilidades y apenas combina con sus compañeros. Puede y debe mejorar mucho. Con los americanos pienso que no hay que buscar figuras que estén pensando en los profesionales, hay que traer hombres que disputen cada balón y que se identifiquen con el equipo.

«EL BALONCESTO ESPAÑOL AGONIZA»

Alfonso Martínez, al llegar a esta parte de la charla, estaba ya lanzado a tumba abierta. Sin esperar más preguntas pasó a hacer un análisis del baloncesto español. Un análisis duro, implacable, del que se salvaron muy pocas personas y clubs.

—El baloncesto español se muere, porque hay un monopolio de los clubs grandes y una desunión de los pequeños, que no aúnan esfuerzos para enfrentarse al Madrid, Barcelona y Juventud. Entre estos tres controlan la mayor parte de los jugadores y les hacen actuar donde más les conviene. ¿Qué labor de cara al futuro puedo hacer en el Valladolid si seis o siete hombres tienen alguna dependencia con el Real Madrid y los pueden mandar a otro equipo cuando les parezca?

Muchos de los que ostentan cargos ahora tendrían que dejarlos y dar paso a personas con ideas nuevas y con ganas de cambiar esto.

—¿Cómo se mantiene, pues, nuestro «basquet»?

—Actualmente el baloncesto se mantiene porque en varias ciudades hay grupos de entusiastas que arriesgando su dinero mantienen al equipo. Eso pasa aquí, en Lugo, en Vitoria..., pero tal vez algún día se cansen y adiós.

El Madrid, con sus deseos de títulos, ha ahogado al baloncesto. Sólo resiste el Barcelona, porque tiene muchos millones. El Juventud queda tercero, pero es como si quedara el último porque los demás equipos ni cuentan para el Campeonato.

¿Internacionalmente? Los éxitos son espejismos. Se han conseguido muchos con americanos nacionalizados. Eso nos indica el nivel del baloncesto español. Luego están los controles de algunas personas y su dominio sobre todo el baloncesto. Todo el mundo conoce estas cosas, pero nadie dice nada.

—Volviendo sobre el Valladolid...

—Dejaré al equipo al finalizar la temporada. Vine por amistad personal con el presidente, señor Gonzalo Gonzalo. No creo que mi prestigio descienda por no haber conseguido mantener al equipo en la División de Honor, ya que cuando llegué estaba casi todo perdido.

Luis Miguel DE DIOS
(Colaborador)

(Fotos Castellá)

baloncesto

RECOPA: Liguilla de cuartos de final

100-83: EL JUVENTUD, CON ALTIBAJOS, SE IMPUSO A UN DISCRETO VILLEURBANNE

JUVENTUD, 100 (56). 37 canastas de 70 intentos (52,8 por ciento); 26 tiros libres de 34 lanzados; 19 Faltas Personales; ningún jugador eliminado. Costello, 17; Fernández, 19; Buescher, 15; Santillana, 18; Filbá, 16 (alineación inicial); Bosch, 8; Margall 7.

VILLEURBANNE, 83 (45). 31 canastas de 68 intentos (45,5 por ciento); 24 Faltas Personales y 1 Falta Técnica (a Cárter). Ningún jugador eliminado. Gilles, 24; Vincent, 10; Cárter, 4; Hacquet Ph., 8; Moore, 21 (alineación inicial); Purkhiser 4; D. Hacquet, 10; Recoura, 2.

Aceptable arbitraje del belga Van der Cruys y del israelí David Dagan.

Buen debut del Juventud en la liguilla de cuartos de final de la Recopa, aunque la victoria, de innegable mérito, obtenida sobre el Villeurbanne —líder, recordémoslo, de la Liga francesa— acabase sabiendo a poco. El feliz comienzo de los verdinegros, implacables en la conversión del juego perfectamente hilvanado en canastas que proclamaban una y otra vez la endeblez defensiva del cuadro galo, había hecho creer en la posibilidad de un triunfo sonado. Pero no fue así. Las presentidas facilidades se trocaron poco a poco en dificultades y para llegar a la obtención de esos diecisiete puntos los costeños hubieron de esforzarse al máximo, en un sostenido despliegue de energías que no siempre se vieron respaldadas por el acierto.

El Juventud sorprendió, de salida, con el planteamiento de una defensa de zona, 2-3, con una línea frontal formada por Fernández y Costello y con Santillana, Buescher y Filbá atrás. El neto dominio que la presencia de estos tres hombres bajo el tablero confería al Juventud en el rebote defensivo permitía al equipo local esgrimir el ara del contraataque que, conducido por Costello, batía con suma facilidad la defensa, de asignación, de los franceses. El alto índice de efectividad en el tiro, lucido por los verdinegros en estos compases iniciales, hizo que el marcador se desnivelase rápidamente. 14-7 a los 5 m. y 33-15, a los 10. El ataque costeño, tras los tres primeros intentos fallidos a cargo de Santillana, empezó a funcionar a las mil maravillas: los movimientos ofensivos calculados, precisos, hallaban una y otra vez en Costello, Buescher, Filbá, Fernández y, por último, Santillana, al implacable realizador. El detalle de que a los 10 m. de juego, se hubiesen fallado sólo tres tiros a canastas —los ya referidos de Santillana— de los veinte que se habían intentado, dará una prueba concluyente del extraordinario porcentaje alcanzado por el cuadro badalonés.

La superioridad costeña todavía alcanzaría cotas más altas —43-21 a los 14 m.— gracias, al mismo tiempo a la eficacia de la zona defensiva montada por los locales ante la cual tan sólo el base Gilles, con tiros desde fuera, y el americano Moore, también a la media distancia y, asimismo, bajo el aro, tenían alguna opción.

El entrenador francés, Buffiere, fue moviendo el banco, con sucesivos relevos, de los que fue el más positivo la substitución de Philippe Hacquet por su hermano Daniel. Una serie de tres canastas de este último, y otro igual de Vincent sirvió para acortar distancias (52-37, a los 18 m.), en cuyo momento, la substitución de Buescher por Bosch hizo perder firmeza defensiva, lo que redujo el margen a once puntos (56-45) al llegarse al descanso.

El segundo tiempo fue un fluir constante de alternativas. Los franceses seguían empleando la zona que habían emplazado mediada la primera parte, y con una evidente mejora en su eficacia, a lo que, es obligado reconocerlo, no fue ajeno el evidente declive del juego badalonés, en el que se estuvieron registrando sensibles baches. La substitución de Santillana por Buescher, a los 4 minutos, significó un claro retroceso. El americano, con 4 personales, perdió eficacia en defensa y en ataque no era ya el realizador preciso de los comienzos de partido. Los franceses, precisamente sin Gilles, su más certero tirador a distancia, fueron aproximándose en el tanteador y a los 10 m., ya con sólo nueve puntos gananciales dióse entrada nuevamente a Santillana, en substitución de Filbá. Se recuperó algo del terreno perdido gracias a la buena aportación de Santillana y también de Fernández. Una fugaz salida de los franceses al hombre fue un recurso improductivo: los costeños, en unas briosas ráfagas, ahora con Margall en pista, que había relevado al inoperante Buescher, se distanciaron de nuevo (91-73) y a dos minutos de la terminación. Hasta el final, las mismas prisas por elevar el margen costaron al Juventud numerosas pérdidas de balón con violaciones, malos pases o tiros desviados. Perdieron ahí unas buenas oportunidades de sacar unos puntos más que buena falta habrán de hacerle en el partido de la segunda vuelta.

En el Pabellón, una flojísima entrada. La hora de comienzo —seis y media— situó a la masa de seguidores de la «Penya» en la imposibilidad de asistir al partido.

Manuel ESPIN

OTROS RESULTADOS

Spartak Leningrado - Radniki Belgrado 99 — 84
Slavia Praga - Cinzano Milán 97 — 83

COPA LIANA RONCHETTI

Lokomotive Sofia - Industromontaja Zagreb 60 — 55

RESULTADOS DE LOS PARTIDOS DE «IDA» DE LA COPA KORAC

Madrid, 1ª. (Alfil). — Resultados de los partidos disputados hoy, de ida, correspondientes a los cuartos de final de la Copa Korac de baloncesto.

Berk (Al. Fed.), 115 - Udine (It.), 96; Caen (Fr.) 121 - Hapoel Ramat Gan, 76; Lieja, (Bélg.), 96 - Venecia (It.), 87.

El Mundo Deportivo

DESDE 1906 AL SERVICIO DEL DEPORTE

Fundador:
JAIME GRAU CASTELLA

Director:
JUAN JOSE CASTILLO

Redacción y Administración
Talleres, 62-64 Barcelona-1
Teléf.: 301 28 28 (5 líneas)
Télex: 54720 Mundo

Distribución: Telf. 317 82 36

Editor: EL MUNDO DEPORTIVO, S. A.

Depósito legal: B. 9126-1958

Impreso en T.I.S.A.
Pelayo, 28

Opinan los entrenadores

BUFFIERE: «La competición sólo acaba de empezar»

Finalizado el encuentro nos acercamos al entrenador francés, Andre Buffiere, para pulsar su opinión respecto al juego desarrollado por ambos conjuntos. Su rostro reflejaba la tensión a la que había sido sometido durante todo el partido; sin embargo, accedió amablemente al diálogo.

—Ha sido un encuentro muy extraño, dado que los equipos hemos fallado demasiado en el pase y en defensa.

—¿Qué le ha parecido el Juventud?

—Es un excelente equipo, que ha luchado mucho bajo de los tableros. Me dio la sensación de que no tiene banco.

—¿Son demasiados los 17 puntos de diferencia?

—Me parece una ventaja normal, ya que pudo ser mayor y, también más corta.

—¿En qué falló su equipo?

—Estuvimos muy flojos en defensa, sobre todo al inicio del partido.

—¿Han jugado al tope de sus posibilidades?

—No, porque mi equipo puede hacer mejor «basket».

—¿Pensó que podían ganar?

—Cuando nos acercamos en el marcador, mediada la segunda parte, tuve la sensación de que podríamos sacar un resultado positivo, pero...

MELENDEZ: «POR AHORA HEMOS GANADO LOS DOS PUNTOS»

José María Meléndez estaba satisfecho con el resultado obtenido; sin embargo este triunfo le sabía a poco, debido al irregular juego desplegado por sus muchachos.

—Después de las tres derrotas sufridas en la Liga, nuestra moral había bajado muchos enteros, por ello afrontábamos con cierto recelo este «match» europeo.

—¿Dónde estuvo la llave del triunfo?

—De salida planteamos una defensa por zonas que sorprendió bastante a los franceses; ello se reflejó en el marcador, dado que en seguida le sacamos 20 puntos de diferencia.

—¿Por qué sentó a Filbá?

—Hace dos días sufrió una ligera lesión de abductores, lo cual no le ha permitido rendir a tope, cuando estaba muy cansado decidí sustituirle, porque no podía rebotar con facilidad.

—¿Temió en algún momento por el resultado?

—No, ya que todo el partido mandamos en el marcador. Ellos se acercaron peligrosamente, porque mis jugadores perdieron la posición sobre la pista y en los ebotes defensivos nos superaban ampliamente.

J. M. FERNANDEZ

Copa de Europa femenina

EL EVAX, SIN POSIBILIDADES ANTE LAS SOVIETICAS

Hoy es una jornada «grande» para el baloncesto femenino, ya que nuestro representante europeo, el Evax, se enfrenta al campeón ruso, Daugawa. Esta eliminatoria parece una empresa imposible para el «cinco» barcelonés, dado que el conjunto ruso es el gran favorito de la competición.

Con el cuadro soviético viaja la extraordinaria Semenova, que con sus 2,11 de estatura causa estragos en las defensas contrarios. ¿Cómo podrán frenar a este «monstruo» nuestras representantes? Chi lo sa...

Copa de Europa de campeones

El Real Madrid, favorito ante el Spartak Brno

La Copa de Europa se pone, de nuevo, en movimiento, tras la larga tregua de las últimas festividades. El Real Real Madrid visita hoy al Spartak, de Brno, el campeón checoslovaco. Aunque sin haber alcanzado la plenitud en su recuperación, los madridistas cuentan para este encuentro con el favor del pronóstico. El T. S. K. A., de Moscú, ha de recibir en su cancha al Racing de Malinaas y la lógica señala a los soviéticos como claros favoritos. Donde la lucha se vislumbra extraordinariamente reñida es en el encuentro Maccabi - Mobilgirgi, en cuyo encuentro los israelitas jugarán su primer encuentro de esta Liga, aunque cuentan ya con cuatro puntos, correspondientes a los dos encuentros ganados por no presentación de sus adversarios: el Spartak, de Brno, y el T. S. K. A. de Moscú, los cuales, como es sabido, renunciaron a desplazarse a Israel.

Michels piensa en el título y no en su contrato

La lesión de Heredia, que sufrió en el entrenamiento de ayer una pequeña distorsión en la rodilla, obligará a Michels a aplazar hasta el mediodía de hoy la lista de los expedicionarios para Las Palmas. El encuentro de mañana preocupa a Michels, y no está para monsergas. Lo importante para él es ganar y no hablar, por ejemplo, de la renovación de su contrato. «De eso —ha dicho— trataremos en junio; además, mi continuación depende de muchas cosas.» La calidad de líder exige responsabilidad y atención, y Michels, en estos momentos, sólo piensa en el inmediato encuentro que, según el axioma futbolístico, «siempre es el peor».

PASIEGUITO, el hombre del talonario

Pasieguito, el secretario técnico del Valencia, se ha fijado el propósito de dar a su Club —al que ya proporcionó días de gloria en su época de interior izquierda— contextura de equipo grande. Sus fichajes de esta temporada han impresionado tanto que le llaman «el hombre del talonario». En las páginas centrales, Pasieguito explica sus ideas y sus proyectos que consisten, en buena parte, en seguir fichando...

El Mundo Deportivo

FUNDADO EN 1906

12 PTS.

Año LXXII — Número 16.576
Barcelona, viernes, 14 de enero de 1977

OJD

Por conducción urgente se incrementa el precio de este ejemplar en 1 peseta en Baleares, Canarias, Madrid, Sevilla, San Sebastián, Málaga, Valladolid, El Ferrol, Almería, Santander, Valencia, Gijón, Oviedo; Granada, Salamanca, Alicante, Ceuta, Tánger, Elche, Lorca y Pamplona

baloncesto

Copa de Europa

93-120: EL REAL MADRID, EXULTANTE ANTE LOS CHECOS

Brno (Checoslovaquia), 13. (Alfil). — El Real Madrid derrotó a domicilio al Zbrojvka Brno, de Checoslovaquia por el resultado de 120 a 93, en partido correspondiente a la liguilla de los cuartos de final de la Copa de Europa de baloncesto.

Al descanso se llegó con la abultada ventaja del campeón de España de 70 a 52.

menzar el encuentro surgió un imprevisto. En el mástil español ondeaba la bandera re-

Antes de comenzar de copublicana, por lo que se hizo la oportuna reclamación por los directivos blancos, pero los organizadores del partido no tenían ninguna bandera que representara los colores nacionales y se tuvo que colocar una que lleva siempre consigo el delegado del equipo blanco, Amescua.

Subsanado este impodorable, comenzó el encuentro con gran expectación por parte del público que llenaba el recinto.

El equipo campeón de España, alineó de salida a Brabender, Walter, Corbalán, Rullán y Coughran.

Lolo Sáinz ordenó a sus jugadores que defendieran al hombre y éstos se emplearon con tanta fogosidad y entusiasmo que arrollaron literalmente a sus rivales.

En el primer tiempo sólo había un equipo en la dura y difícil cancha de Brno: el Real Madrid. Su defensa no dejaba fisuras, Rullán y Coughran eran los dueños y señores de los aros, Walter y Brabender eran las catapultas que cada vez que se levantaban del suelo para ensayar el tiro, éste se convertía en dos puntos. Todo esto unido a la sabia dirección de Corbalán arrojó el resultado de 70 puntos de la primera mitad.

En el segundo período, los jugadores blancos acusaron el esfuerzo que realizaron en los 20 primeros , y por ello sus acciones se desarrollaron con menos brillantez y rapidez.

Los contraataques no eran tan fluidos y rápidos como en la primera, ya que con la fabulosa ventaja que llevaban se podían permitir el lujo de jugar reposados y sin prisas.

Por su parte el equipo checo demostró ser un conjunto fuerte, pero bastante menos técnico y rápido que el Real Madrid. Comenzaron marcando en zona pero sus sistema hibo agua en todo momento.

En el Zbrojovka Brno se notó la falta de sus titulares y tuvieron en Brabenec una máquina de hacer puntos, ya que logró 33.

REAL MADRID. — Brabender (32), Cristóbal (—), Vicente Ramos (—), Cabrera (4), Paniagua (—), Prada (2), Walter (30), Corbalán (2), Rullán (22), Coughran (28).

ZBROJOVKA. — Havlik (4), Brabeneec (33), Steblsk (2), Aspas (19), Necas (13), Bobovsky (16) y Jandak (6).

Salieron por cinco faltas personales Rullán y Havlik y Stehlsk.

Arbitraron los colegiados Prelogovic (Yugoslavia) y Schneider (Alemania Federal). Bien, en líneas generales.

«LOLO» SAINZ: LA VICTORIA LA FRAGUAMOS EN LA PRIMERA PARTE

«A partir de ahora todos los partidos que disputamos son una auténtica final, ya sean de Liga o de Copa de Europa y nos empleamos al tope de nuestras posibilidades», éstas fueron las primeras palabras de Sáinz.

Seguidamente dijo que el partido había resultado muy completo y que fue disputado con gran brillantez por parte de sus jugadores. «Hemos tenido un ataque fluido y nos empleamos con gran fuerza bajo los aros».

Destacó, más adelante, el gran primer tiempo que realizaron sus jugadores y el brío que pusieron en sus acciones, calificando de desbordante el juego del Real Madrid.

«En la segunda parte —comentó Sáinz—, ordené a mis jugadores que retuvieran más el balón, ya que el esfuerzo de la primera se iba a notar. La pista era muy dura y temía por los percances, incluso en una ocasión creí que Paniagua se había lesionado, pero afortunadamente sólo fue un susto.»

—¿Dónde estuvo la clave del triunfo?

—Sin lugar a dudas, residió en el gran entusiasmo que pusieron todos los jugadores en la cancha, porque desde ahora, como ya le dije anteriormente, todos los partidos los vamos a disputar como si fueran una auténtica final.

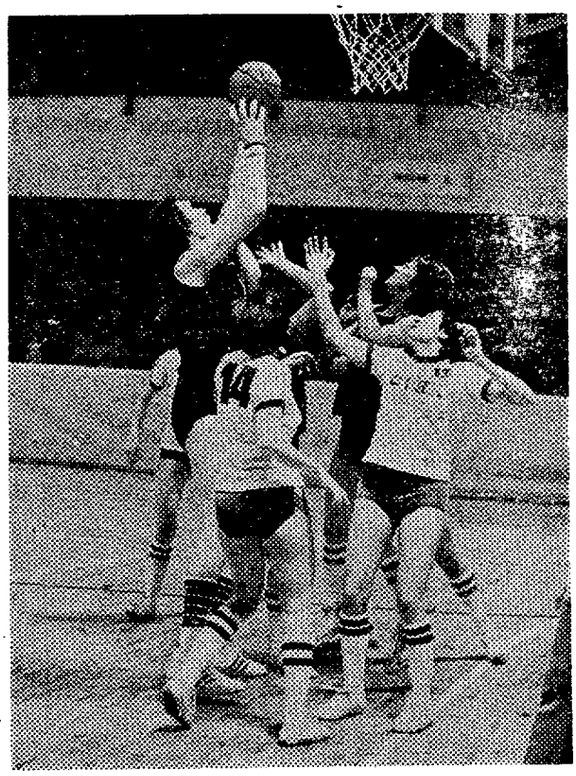

El Evax se vio netamente superado por el T.T.T. Daugawa, ya que su poder reboteador fue nulo en todos los aspectos. Aquí vemos a la gigante Semionova recoger limpiamente un balón sin la mínima oposición. Su altura era inalcanzable para nuestras representantes europeas (Foto Castellá)

OTROS RESULTADOS

COPA DE EUROPA
Maccabi-Mobilgirgi 79—102 TSKA Moscú - Racing Malinas 106—76

RECOPA
Steaua Bucarest - Forst Cantú 88—85

COPA DE EUROPA (femen.)
(Grupo «A»)
Sparta Praga - IEF Bucarest 85—61
(Grupo «B»)
Clermont Ferrand - Estrella Roja 86—70

COPA LILIANA RONCHETTI
Leverkussen - Slavia Sofía 71—66

Copa de Europa femenina

43-79: EL EVAX, IMPOTENTE ANTE EL PODERIO DEL T.T.T. DAUGAWA

EVAX. — 43 (24). 18 canastas de 32 intentos. 56'2 porciento. 7 tiros libres de 10 lanzados. 18 faltas personales. 2 eliminadas: R. Castillo, minuto 35, (35-66), Martínez, minuto 37'5 (41-73). Anotadores: R. Castillo (16), Navió (3), García (10) y Martínez (14).

T. T. T. DAUGAWA. — 79 (30). 29 canastas de 42 intentos: 69'3 por ciento. 21 tiros libres de 28 lanzamientos. 13 faltas personales. Ninguna eliminada. Anotadoras: Skapane (12), Salenietse (12), Semionova (20), Khodele (7), Lierknae (5), Pane (2), Grinberge (5), Medne (14) y Shulne (2).

El arbitraje corrió a cargo de los colegiados Vander Cruis (Bélgica) y Dagan (Israel), los cuales realizaron una labor correcta con cierto tinte casero, sin embargo sus decisiones no influyeron para nada en la marcha del partido. La corrección de todas las jugadoras facilitó su trabajo.

Nada podemos objetar al tanteo establecido al final de los 40 minutos, ya que el conjunto soviético se hizo digno merecedor de la victoria. Su juego machacón se impuso al desilvanado quehacer local, las cuales pisaron la pista con una moral muy frágil.

Frente a esta triste situación nadie fue capaz de reaccionar con verdadero acierto, porque el miedo que dominaba las acciones de las jugadoras del Evax era palpitante en todas sus acciones.

Una muestra de este desacierto y temor corrosivo fue que en los ocho primeros minutos de juego no consiguieron ningún punto y solamente realizaron tres lanzamientos a canasta, por contra el «cinco» de T. T. T. Daugawa había conseguido 20 puntos. La diferencia en el marcador era un claro reflejo de los aciertos de uno y otro equipo.

El conjunto ruso movía la pelota con gran rapidez y su poder reboteador era extraordinario, cimentado en la portentosa estatura de su «pivot», Seminova, que era un poste inalcanzable para las jugadoras del Evax.

Esta evidente impotencia eboteadora acomplejó aún más a las jugadoras locales, las cuales no conseguían salir de su letargo de víctimas, tal como habían salido desde el primer instante de lpartido.

Mediada la primera mitad, el preparador ruso, señor Karnitis, sentó en el banco a su gigante Seminova para dar paso a Khondele. Este cambio gratuito y explicable exploteó los ánimos del cuadro barcelonés, que consiguió acortar distancias en el marcador, gracias a su tenaz esfuerzo por plantear dificultades al potente «cinco» de la U.R.S.S. El partido tomó un ritmo de mayor interés, porque el marcador señaló parcialmente 12-20, 20-26, 22-30 y 24-30, resultado con que finalizó la primera parte.

En los primeros minutos de la segunda mitad, el equipo ruso salió con su habitual y potente «cinco» que lo catapultó hacia arriba en el marcador. Las jugadoras del Evax volvieron a pasar por un estado de desmoralización total que ya no fue posible superar e nningún momento.

La suerte quedaba hechada definitivamente, cuando abandonó la pista Seminova con el tanteo de 30-55. Ya no era necesario su concurso porque sus compañeras con un cambio de sistema realizaron un «basquet» brillante en ataque y agresivo en defensa. Durante todo el partido el Evax realizó defensa zonal, en cambio el conjunto ruso alternó constantemente su esquema defensivo, hasta pasar por ligeros «pressings» sobre toda la cancha.

La superioridad de las féminas rusas ha sido absoluto y sin lugar a dudas son las grandes favoritas del torneo europeo, donde el Evax parece que ha dicho la última palabra.

J. M. FERNANDEZ

Excepto multas

INDULTO TOTAL DE LA F. ESPAÑOLA

Madrid, 13. (Alfil). — El presidente de la Federación Española de baloncesto, oída la junta directiva en su primera reunión constitutiva, de acuerdo con lo dispuesto en el artículo 325 del reglamento general, ha acordado conceder indulto total por las sanciones deportivas a que se refiere el artículo 205, excepto las multas impuestas por hechos ocurridos hasta el día de hoy, facultando al presidente para adoptar los acuerdos que sean pertinentes para la ejecución, interpretación y alcance de este acuerdo.

Siga el deporte en
El Mundo Deportivo
con los enviados especiales

El socio también cuenta

Por esta vez, el equipo del Juventud no pudo contar con el concurso de ese jugador número seis que tan eficaz resultó en los encuentros de compromiso. Las gradas del bello Pabellón badalonés dejaron al descubierto unas anchas zonas de cemento que irradiaban una cierta frialdad ambiental. El horario, incrustado en plena jornada laboral, tuvo la culpa.

Las seis y media de la tarde, en día laborable, para un partido de baloncesto es, convengámoslo, una hora sencillamente disparatada, contra la que, sin duda alguna, debieron proferir mil pestes —de las que no pocas salpicaduras llegarían a la directiva, única responsable, a simple vista, de este peregrino horario— los varios millares de socios y simpatizantes que, imposibilitados de dejar sus puestos de trabajo, hubieron de quedarse sin partido.

Las causas de que el encuentro no fuese fijado para las nueve menos cuarto, como tiene por norma el club badalonés, obedecen a razones puramente crematísticas. En primer lugar, al interés de la propia directiva de la «Penya» en que el encuentro fuese televisado porque éste es, a lo que parece, una de las condiciones establecidas en el compromiso con la firma patrocinadora, de la que el club recibe una determinada cantidad por cada partido televisado. Este Juventud-Villeurbanne, de cuya celebración se tenía noticia hace ya bastante tiempo, no había sido incluido en los programas de TV.E —en los que, sin embargo, han tenido cabida otros encuentros, los del Madrid en la fase previa, sin ir más lejos que, estamos seguros, debieron obligar a cerrar muchos receptores— por lo que la retransmisión, tan insistentemente mendigada por la «Penya», no tenía cabida más que a esa hora y por la segunda cadena.

La solución adoptada habrá movido al socio de la «Penya» y a los aficionados badaloneses a preguntarse si no hubiese sido una decisión más sensata la de respetar por encima de todo un horario, el habitual, que diese satisfacción a los socios y seguidores —cuyo esfuerzo económico, no se olvide, ha hecho posible la espléndida realidad social y deportiva que es hoy la «Penya»— en lugar de plegarse a las conveniencias de TVE y de aceptar de ella unas vejatorias migajas...

Manuel ESPIN

rtve

Siga la actualidad deportiva del domingo a través de

RADIO PENINSULAR

DOMINGO, 16 DE ENERO 1977

En DIA «D»... DOMINGO

Reportajes de:

FUTBOL, a las 11'45

SAN ANDRES - HUELVA

HOCKEY SOBRE PATINES, a las 12'30

BARCELONA - REUS DEPORTIVO

TRANSMISIONES DEPORTIVAS

FUTBOL: 16'25:

ESPAÑOL - BURGOS

TARRASA - RAYO VALLECANO

tenis

Le venció Dibbs en tres «sets»

ORANTES EMPEZO MAL LA GIRA AMERICANA

Birmingham (Alabama), 13. (Alfil.) — Manuel Orantes empezó con mal pie su gira americana al ser derrotado por el norteamericano Eddie Dibbs en la primera ronda del Torneo de esta ciudad, del circuito de la .C.T. dotado con siete millones de pesetWas en premios.

El tanteo a favor de Dibbs fue de 7-6, 1-6 y 6-1, tanteo que demuestra la irregularidad del juego de ambos tenistas que sólo mostraron todas sus posibilidades en la primera manga.

Orantes, en 1976, se midió con Dibbs en cinco ocasiones. En las dos primeras —Hamburgo y Roland Garros— la victoria correspondió al norteamericano, mientras que en las tres últimas, Madrid, Barcelona y el «Masters» de Houston ganó el español.

En otros partidos de este Torneo se han producido sorpresas pues dos hombres que aparecían como favoritos en sus respectivos partidos, pese a su veteranía salieron derrotados. Este fue el caso de el checo Jan Kodes que cayó fácilmente ante el joven y demoledor norteamericano Alex «Sandy» Mayer que le batió por 6-2, 6-2. Otro derrotado ilustre fue el holandés Tom Okker que sucumbió a manos del también veterano Cliff Drysdale por 6-1, 7-5.

Por su parte Jimmy Connors, cabeza de serie número uno y máximo favorito del torneo y del Circuito no tuvo ninguna dificultad para imponerse al británico Cristopher «Buster» Mottram por un contundente 6-3, 6-2, acediendo así a los cuartos de final, ya que esta competición sólo cuenta con la presencia de dieciséis jugadores.

EN ADELAIDA SE IMPONE EL SERVICIO

Adelaida, 13. (Alfil). — Se han seguido disputando los partidos correspondientes al torneo internacional que se disputa en esta ciudad, correspondiente al Grand Prix y dotado con 4.350.000 pesetas. Y en el desarrollo de los mismos, después de caer eliminados los principales favoritos como son Tanner, Ashe, Edmonson y Case, se ha impuesto el servicio de aquellos hombres que de su saque hacen su mejor arma. Así los Alexander, Dibley, Amaya y Pasarell hicieron valer su juego y accedieron a los cuartos de final. Los resultados de los encuentros fueron los siguientes:

Alexander vence a Gorman, 6-4, 6-4.
Dibley a aVn Dillen, 6-4, 6-2.
Amaya a Masters, 6-4, 7-6.
Pasarell a Kachal, 6-4, 6-2.

BILLIE JEAN KING QUIERE GANAR OTRO WIMBLEDON

Los Angeles, 13. (Alfil.) — La extraordinaria tenista Billie Jean King, seis veces campeona de Wimbledon, se recuperará rápidamente de una intervención quirúrgica en una rodilla y confía en competir de nuevo en el centenario del gran torneo londinense, que se celebrará este año.

Billie declaró hoy en la clínica en la que convalece:

—«Tengo ya treinta y tres años de edad, pero creo que podré no solamente competir de nuevo en Wimbledon sino hasta ganarlo este año.»

La ing ganó su último títKulo en Wimbledon en 1975 y anunció después su retirada de las grandes competiciones tenísticas; pero ahora, todavía convaleciente, anuncia su reaparición y el primer gran torneo que jugará será probablemente el «Virginia Slims» de febrero próximo.

La intervención se debió a la necesidad de regenerar tejidos y músculos, y la tenista se someterá ahora a un proceso de rehabilitación.

MARGARET COURT EN EL VIRGINIA SLIM'S

Hollywood (Fort Lauderdale), 13. (Alfil.) — Se ha seguido disputando los partidos correspondientes al torneo internacional que se disputa en esta ciudad, correspondiente al circuito femenino Virginia Slim's y en el que participan las principales figuras tenísticas del mundo a excepción de Evonne Goolagong que se halla en vísperas de tener su primer hijo. Lo más reseñable de esta competición aparte de la presencia de Chris Evert y Martina Navratilova que son las dos grandes favoritas es el retorno de Margaret Court que consiguió superar la primera ronda. Los resultados de la jornada fueron los siguientes:

(Primera ronda)

C. Evert vence a J. Anthony, 6-1, 6-0.

M. Navratilova a A. Kyomura, 7-5, 6-1.

M. Court a V. Ruzici, 3-6, 6-1, 7-5.

(Segunda ronda)

B. Stove a K. Kuykendall, 6-3, 6-1.

M. Jausovec a G. Stevens

FECHAS PARA EL ARGENTINA - CHILE

Santiago de Chile, 13. (Alfil.) — La Federación Chilena de Tenis ha enviado a la de Argentina su conformidad para disputar los días 18, 19 y 20 de marzo la final sudamericana de la Copa Davis.

DISTINCION DE LA D.N.D. A JUAN ANTONIO FERNANDEZ

Madrid, 13. (Alfil). — En el curso de una reunión de trabajo entre miembros de la Delegación Nacional de Educación Física y Deportes y directivos de Televisión Española, le ha sido impuesta al jefe de los servicios informativos de deportes de Televisión Española, don Juan Antonio Fernández Abajo, la medalla de plata al mérito deportivo que le había sido concedida hace algún tiempo.

En presencia del actual delegado nacional, don Benito Castejón, efectuó la imposición el presidente del Consejo General de Radio Televisión Española y ex delegado nacional, don Juan Gich y Bech de Careda.

Gómez Arostegui, jefe de prensa

Madrid, 13. (Alfil). — Por el delegado nacional de Educación Física y Deportes, ha sido designado jefe del gabinete de medios de información de dicho organismo, el periodista don Manuel Gómez Arostegui, quien ya prestaba su colaboración desde hace varios años y que a partir de ahora desempeñará su tarea en exclusiva dedicación.

N. de la R. — *La distinción que la D. N. D. ha impuesto a Juan Antonio Fernández Abajo no es más que la lógica recompensa a un veterano y magnífico profesional que ha acreditado, desde hace muchos años, a través de la radio y la TV, su indiscutible valía y su profundo conocimiento de los medios de comunicación.*

El nombramiento de Manuel Gómez Arostegui viene a cubrir un hueco que se dejaba sentir en las relaciones entre la D. N. D. y la vasta área de la información. Periodista de sólida formación y de experiencia poco corriente, Gómez Arostegui tiene virtudes sobradas para justificar el acierto de su designación.

¡¡DOS BOMBAZOS INESPERADOS!!

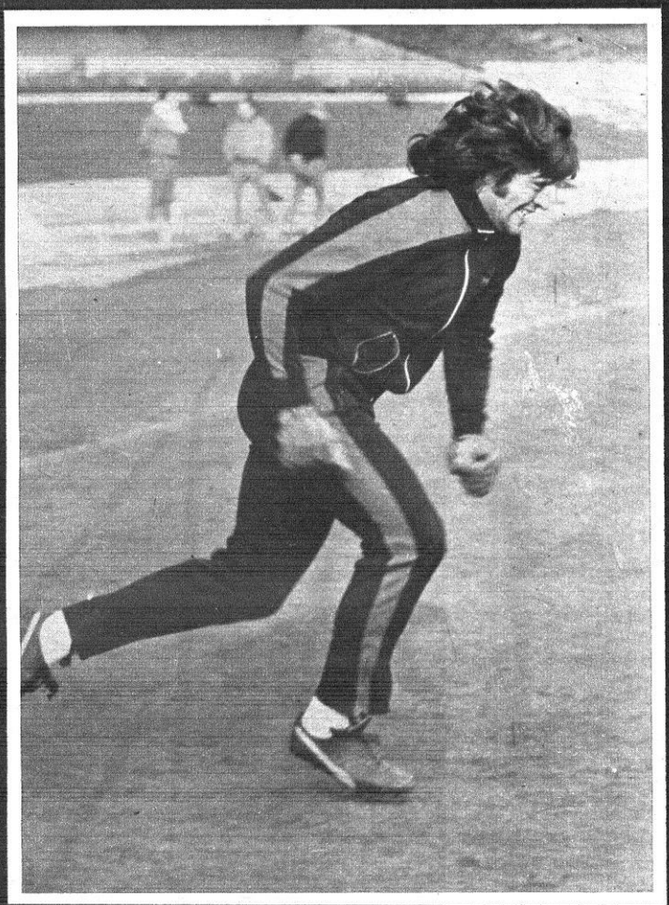

Heredia quiere volver a casa

No hubo prueba definitiva para Heredia con vistas a su viaje a Las Palmas. La noche anterior, los médicos decidieron ahorrarle el esfuerzo y someter a su lesionada rodilla a unos días de observación. Sorpresivamente, el jugador ha reaccionado con una amargura pregada de negros augurios: «Esto me da mala espina; si no sano, me vuelvo a casa, donde mi madre, además, está delicada. No quiero ser un estorbo para nadie...».

(Reportaje en página 2)

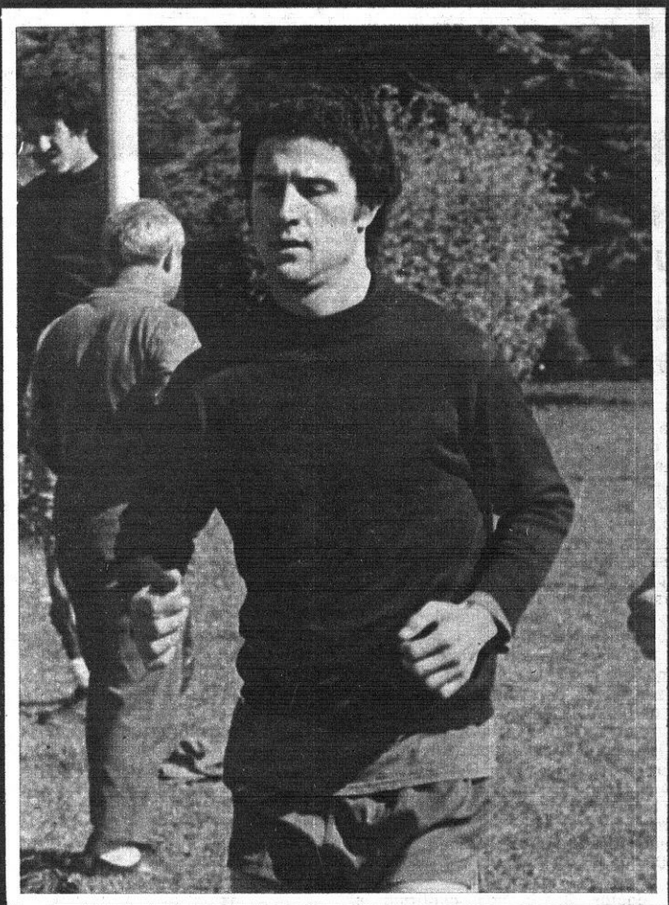

SOLSONA, DESCARTADO Y ORILLADO

Si en el Barcelona el «caso Heredia» suscitará no pocos comentarios, en el Español también hubo su notición. Daniel Solsona no sólo ha sido separado del «once» titular que actuará mañana contra el Burgos, sino que ni siquiera será concentrado. Para Santamaría la decisión ha debido ser dura de tomar. La personalidad indiscutible del interior blanquiazul ayudará a atizar el fuego de la polémica, iniciada hace algunas semanas con unas poco afortunadas declaraciones del jugador

(Información en páginas 3 y 4)

El Mundo Deportivo

FUNDADO EN 1906

12 PTS.

Año LXXII — Número 16.577
Barcelona, sábado, 15 de enero de 1977

OJD DIFUSIÓN PUBLICACIONES

Por conducción urgente se incrementa el precio de este ejemplar en 1 peseta en Baleares, Canarias, Madrid, Sevilla, San Sebastián, Málaga, Valladolid, El Ferrol, Almería, Santander, Valencia, Gijón, Oviedo; Granada, Salamanca, Alicante, Ceuta, Tánger, Elche, Lorca y Pamplona

Semionova, un gigante con faldas

Estos son sus poderes: 2,10 y 125 kilos

"Quiero ganar otra medalla de oro en Moscú"

"A las españolas les falta tiro en suspensión"

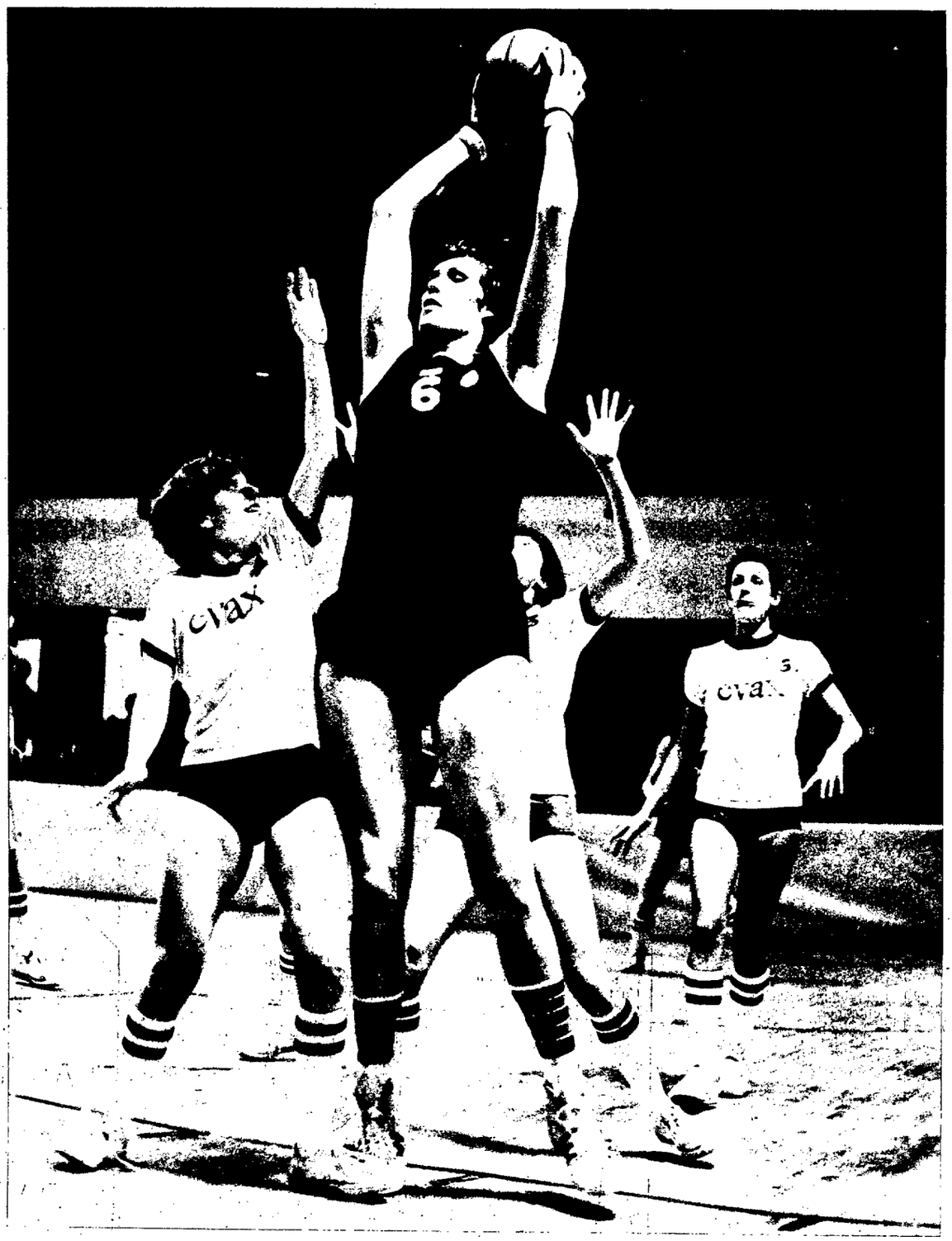

El baloncesto femenino mundial tiene un nombre, Juliak Seminova, 2.10 de estatura, 125 kilos de peso y 24 años de edad. Este extraordinario de mujer ejemplar es el segundo techo del mundo, ya que en la actualidad existe en los Estados Unidos una joven jugadora que mide 2.14.

El equipo del T.T.T. (Trust de Tranvías y Trolebuses) es más conocido por la firma que lo patrocina, Daugawa, que se dedica a la fabricación de lámparas. El conjunto ruso es el máximo favorito de la competición europea, dado que su potencial baloncestístico es extraordinario. En 15 ocasiones han conseguido este galardón y este año parece que están muy cerca de repetir la historia.

Anteayer dieron un paso firme en dicho sentido al vencer al Evax, nuestro representante europeo, por el tanteo global de 79-43. En este encuentro el conjunto ruso puso de manifiesto su gran preparación física y su elevado nivel técnico. El «cinco» barcelonés fue una simple comparsa del baloncesto arrollador practicado por las soviéticas.

Una de las causas del brillante historial del Daugawa es, sin duda alguna, su «pivot», Semionova. Con la ayuda del gentil intérprete del equipo pudimos mantener un cambio de impresiones sobre su personalidad baloncestística, la marcha del torneo continental y el basquet español.

—En el año 1965 ingresé en la escuela de la compañía T.T.T., en la cual comencé a practicar este deporte. Dos años después conseguí pasar al primer equipo y el pasado año fui Internacional en la Olimpíada de Montreal.

—¿Qué significa para usted el baloncesto?

—Es toda mi vida, porque gracias a él he podido defender los colores de mi país.

—¿Quién fue su maestro?

—Mi primer entrenador, señor Rauben, que me enseñó los primeros conocimientos sobre este deporte. Después, el señor Karnitis, mi actual preparador.

—¿Se considera la mejor del mundo?

—Es una cuestión que nunca me la he planteado, porque no me preocupa. En todo caso deben ser ustedes los periodistas los que me juzguen.

LOS TABLEROS SON MIS DOMINIOS

Por su impresionante planta, Semionova practica un baloncesto de «altura». Su labor es tremendamente eficaz en defensa, sin embargo en ataque es mucho menos brillante.

—¿Cuál es su promedio encestador?

—Depende del sistema de juego que practiquemos, no obstante vengo a conseguir 25 puntos por partido.

—¿Defínase como jugadora?

—Soy un poco lenta, debido a mi estatura. Mi mejor arma es el rebote defensivo.

—¿A quién admira como jugadora?

—Por encima de todas a Sha Allon, de la selección francesa, y a Vegueré de Yugoslavia. Son dos fabulosas baloncestistas, porque su juego es la suma de técnica y fuerza.

LA U.R.S.S., UN LABORATORIO DE CAMPEONES

El dominio de los países del Este en el aspecto deportivo es patente en casi todas las disciplinas, tal como quedó demostrado en la última Olimpíada. El baloncesto femenino no había tenido la oportunidad de demostrarlo porque hasta Montreal este deporte no había sido incluido.

Rusia, con su inmenso potencial deportivo, copó la medalla de oro de esta especialidad.

—¿Cómo explicaría esto?

—El Estado se preocupa mucho por todos los deportes de competición, aunque todo parte del cuidado intenso que se le dedica a la cultura física y gimnasia rítmica.

—¿Cuál es su mayor alegría deportiva?

—Tengo varias, pero la que mayor satisfacción la obtuvo cuando conseguimos la medalla de oro en la Olimpíada.

—¿Está cerca su final deportivo?

—En un futuro inmediato, no. Pienso seguir jugando en mi equipo y si es posible participar en la próxima Olimpíada que se celebrará en mi país.

Juliak Semionova no conocía el baloncesto femenino español, su primer contacto con nuestro «basquet» se limita al partido disputado contra el equipo Evax en el Palau Blau-Grana «2». Su presencia en la pista causó sensación, hasta arrancar un expresivo murmullo de admiración.

—¿Su opinión sobre el equipo español?

—Practican un bonito baloncesto, su técnica es bastante depurada, pero les falta fuerza para luchar debajo de los aros.

—¿Temió en algún momento por el resultado?

—Tal como demostramos en los primeros compases del partido, la victoria no podía escapársenos. Con mi marcha de la pista bajamos el ritmo de juego y ello dio pie para que nuestras rivales acortaran distancias en el marcador, pero nada más.

—¿Vio grandes defectos en nuestro «basquet»?

—El más acusado es su deficiencia física, sobre todo he notado que las jugadoras españolas no saltan cuando lanzan a canasta, es decir, no practican el tiro en suspensión y de esa forma les es imposible superar la altura de sus contrarios.

Ulia, tal como la conocen sus compañeros, es un prototipo del sistema deportivo soviético. Sus espectaculares tapones y su juego triturador sobre los aros son las características más acusadas de este «gigante» del baloncesto femenino mundial.

(Fotos Castellá)

J. M. FERNANDEZ

Liga Nacional de baloncesto

Un Cotonificio-Manresa al rojo vivo

Dobido el cabo de la primera vuelta, la Liga inicia este fin de semana su segunda ronda con una jornada cuyos mayores alicientes han de buscarse en aquellos partidos entre equipos con apremiante necesidad de puntuar. En este capítulo ha de figurar, en lugar preferente, el Cotonificio-Manresa. Badaloneses y manresanos, con idéntico balance —4 victorias y 7 derrotas— ocupan unas posiciones sensiblemente bajas y tienen ante sí una difícil tarea de recuperación de posiciones que, a estas alturas de la Liga, no pueden ya demorar lo más mínimo. La de hoy parece ser una buena oportunidad para ambos: para el Cotonificio, porque juega en casa y ha de tratar por todos los medios, lícitos, se entiende, de que no se repita el grave tropiezo de hace ocho días, frente al Estudiantes. Para el Manresa, porque bien puede aspirar, ¿por qué no?, a repetir la suerte del Estudiantes, ganando de ese modo dos puntos que le permitirían un hondo respiro de cara a esta segunda vuelta que hoy empieza.

El choque, por su planteamiento, aparece como el más interesante de esta jornada, no muy pródiga, dicho sea de paso, en choque de relieve. En todos los demás encuentros, en efecto, se dibujan, con trazos bien definidos, los perfiles de sus presuntos vencedores: el Dico's, aferrado fuertemente a una cuarta posición cuyo éxito, sin duda, ha de haber sorprendido a la misma empresa, ha de dar cuenta del irregular Basconia; otro tanto ha de hacer el Estudiantes frente al desahuciado Breogán. Por su parte, el Barcelona, que ha de recibir al Hospitalet en el Palau, ha de mantenerse en esa alta línea de imbatibilidad; el Real Madrid, cuya recuperación está próxima a la plenitud si hemos de juzgar por su resonante triunfo «europeo» en Brno, hade imponerse sin problemas al Pineda. El Juventud, por último, ha de sumar dos positivos a expensas del Valladolid; dos puntos que no pueden servirle ya más que para afirmarse en ese tercer puesto en el que parece haberse afincado definitivamente.

Manuel ESPIN

LA LIGA EN LA MANO

	BARCELONA	BREOGAN	COTONIFICIO	DICO'S	ESTUDIANT.	HOSPITALET	JUVENTUD	R.MADRID	MANRESA	PINEDA	VALLADOLID	BASCONIA
BARCELONA	L			100-84 9-1-77	92-77 21-11			92-73 12-12	103-83 7-11		102-62 28-11	114-76 24/10
BREOGAN	87-104 31/10	I			73-65 17/10		81-99 14-11			82-107 12-12	78-75 9-1-77	85-108 28-11
COTONIFICIO	78-82 14-11	102-71 24/10	G		94-96 9-1-77	90-72 12-12	75-95 28-11			83-81 31/10		
DICO'S		87-70 7-11	86-81 21-11	A		86-70 24/10	77-75 12-12			96-83 28-11		87-86 17/10
ESTUDIANTES				111-91 14-11	N			73-111 28-11	86-83 24/10		106-85 31/10	94-95 12-12
HOSPITALET	108-117 17/10	117-74 5-12			93-87 19-12	A	69-69 31/10				88-73 14-11	
JUVENTUD	83-92 19-12				107-86 5-12		C		112-74 21-11		122-83 17/10	108-62 7-11
R.MADRID		123-74 21-11	123-86 5-12	105-82 19-12		122-78 7-11	119-89 9-1-77	I		89-59 17-10		
MANRESA		100-70 19-12	91-89 17/10	84-77 31/10		80-86 28-11		81-114 14-11	O		98-62 12-12	
PINEDA	83-91 5-12				91-82 7-11	101-73 21-11	90-96 24-10		82-66 9-1-77	N		
VALLADOLID			69-92 7-11	89-84 5-Dic.				90-112 24/10		70-94 19-12	A	85-76 21-11
BASCONIA			103-90 19-12			98-96 9-1-77		97-108 31/10	99-77 5-12	102-80 14-11		L

PARTIDOS Y ARBITROS

PRIMERA DIVISION

SABADO, 15 DE ENERO

20.00 DICOS'S - BASCONIA, Marcé - Martínez Alabau
19.00 ESTUDIANTES - BREOGAN, Santolaria - Vidal Relat
20.45 COTONIFICIO - MANRESA, Hernández Cabrera - Herrera
20.00 BARCELONA - HOSPITALET, Torrents - Escobar
20.30 VALLADOLID - JUVENTUD, Vilagrasa - Navarro

DOMINGO, 16 DE ENERO

12.30 PINEDA - REAL MADRID, Mariné - Gavaldá

SEGUNDA DIVISION

SABADO, 15 DE ENERO

22.00 MATARO - AGUILAS, Fernández - Allué

DOMINGO, 16 DE ENERO

12.30 VALLEHERMOSO - NAUTICO, Serra - Soberano
18.30 HELIOS - LA SALLE, Nelro - Coma
18.30 GRANOLLERS - MOLLET, Andreu - Montori
18.15 CASTELLAR - LIRIA, Armas - Molina
12.30 CAJA RURAL - C.A.U., Tudón - Galcerán
11.45 CLUB BOSCO - MIRAFLORES, Martínez - Latorre

TELEFONO DE «EL MUNDO DEPORTIVO» 301 28 28

SEGUNDA DIVISION

EL AGUILAS, TEMIBLE RIVAL EN MATARO

A falta de tres jornadas para finalizar la primera vuelta, todos los equipos han puesto de manifiesto sus posibilidades reales en esta competida y rocambolesca Liga de Segunda División. Los equipos modestos defienden con uñas y dientes sus menguados intereses, en algunos casos apoyándose en artimañas y situaciones extradeportivas. Aún colean los incidentes registrados entre el Liria y el Granollers de la pasada jornada.

El partido más atractivo de cara a la afición es el Mataró-Aguilas, ya que los dos conjuntos mantienen idénticas esperanzas de ascenso. El «cinco» costeño está realizando una irregular campaña, sobre todo en sus compromisos fuera de su pista; sin embargo, en casa se ha mostrado intratable, dado que solamente el Granollers logró la victoria.

El Aguilas viene cargado de historia y aspiraciones, pero su actual potencial baloncestístico no es suficiente para menguar las ilusiones de los mataroneses. La pista es una baza importante; no obstante, el triunfo local debe fraguarse con su propio esfuerzo y aciertos.

Otro partido de menor envergadura, pero de notable interés, lo disputarán el Granollers y el Mollet. El líder querrá congraciarse con su público, después del amargo traspiés sufrido en la pista del Liria.

El cuadro molletense parece no tener ni el mínimo resquicio, porque su contrario se mostrará intransigente en todos los terrenos.

La Salle medirá sus fuerzas contra el Helios. Este desplazamiento de los barceloneses parece ser una empresa imposible; casi seguro que el conjunto sallista volverá con las manos vacías.

Otro encuentro de cara de perro es el Castellar-Liria, ya que el colista querrá agotar sus últimos cartuchos antes de verse condenado irremediablemente al descenso de categoría.

Por otra parte, el Liria, verdugo del Granollers, se está revelando como un equipo difícil y correoso que presentará muchas dificultades al equipo local.

J. M. F.

Esta mañana, a las 11,30

Inauguración del «XV Salón Náutico y del Deporte»

El ministro de Marina, almirante don Gabriel Pita de Veiga, presidirá esta mañana, a las 11.30 horas en el Palacio de Congresos de la Feria de Muestras, la inauguración oficial del «XV Salón Náutico y del Deporte».

Le acompañarán en la presidencia Sus Altezas Serenísimas los Príncipes Rainiero y Grace de Mónaco, las primeras autoridades barcelonesas y dirigentes del organismo ferial y del Salón.

Tras ser rendidos los honores de ordenanza por una compañía de infantería de Marina del Tercio de Levante, serán interpretadas varias canciones marineras por los Coros de Clavé. Acto seguido, el ministro de Marina, acompañado por el presidente del FOIM, señor Riba Ortínez y del Salón Náutico, señor Samaranch, subirá al estrado para pronunciar unas palabras e inaugurar oficialmente el certamen.

SE TRUNCO LA RACHA

2-1: PESE A MARCAR PRIMERO, EL «BARÇA» NO PUDO CON EL LAS PALMAS

Diez encuentros llevaba el Barcelona sin conocer la derrota, pero esta serie de éxitos ha quedado quebrada en la capital canaria al ser batido por dos goles a uno por la U. D. Las Palmas. El partido se había iniciado de forma inmejorable para los azulgrana, que marcaron al minuto y medio de iniciarse la contienda por medio de Neeskens, pero los propietarios del terreno lograron la igualada antes de que se finalizase la primera parte y Morete, a poco del final, consiguió el gol del triunfo, tras haber desperdiciado los barcelonistas varias oportunidades claras y haber estrellado Asensi un tiro en la madera. La telefoto de Cifra recoge el remate victorioso del holandés, que ponía el marcador favorable a los hombres de Michels.

El Mundo Deportivo
FUNDADO EN 1906
15 Pts.
Año LXXII — Número 16.578
Barcelona, domingo, 16 de enero de 1977

Liga Nacional de baloncesto

106-80: DIEZ MINUTOS DE REPLICA HOSPITALENSE Y DESPEGUE DEL BARCELONA

F. C. BARCELONA, 106 (57). 42 canastas de 82 intentos = 51'2 por ciento; 22 tiros libres de 29 lanzados; 18 faltas personales; ningún jugador eliminado. López Abril, 0; Flores, 9; Guyette, 8; De la Cruz, 0; Estrada, 29 (alineación inicial); Epi, 4; Escorial, 12; Carmichael, 6; Ansa, 8; Solozábal, 0.

HOSPITALET, 80 (45): 32 canastas de 79 intentos = 40'5 por ciento; 26 faltas personales. Dos jugadores eliminados: Ortega (33 m. 90-66) y Prince (39 m. 37 s. 104-80). Creus, 0; Ruiz, 8; Mayo, 4; Molina, 6; Prince, 42 (alineación inicial); Guimerá, 14; Ortega, 4; Casasayas, 2.

Arbitraje correcto con el mínimo de errores permisibles, de los colegiados Torrents y Escobar.

Con una defensa de zona 2-3 visiblemente incómoda para Hospitalet resultó en la prira el ataque barcelonista, el mera mitad del primer tiempo un correoso adversario que, con leves diferencias adversas desde el comienzo, llegó a permitirse el lujo de empatarle al Barcelona a 27-27 en el minuto 10. La zona ribereña ble para Guyette, en constansolamente resultaba vulnerate ir y venir de uno a otro lado de la botella, para Estrada, imparable bajo el aro en una brillante reaparición después de su lesión en un tobillo contraída en el partido contra el Juventud, y en los primeros compases del encuentro por Flores, preciso en sus lanzamientos desde fuera. Pero el ataque azulgrana quedaba corto de fuerza por la inoperancia de López Abril y De la Cruz.

Fue a partir del minuto 13, con la substitución de Flores, que había entrado en un evidente eclipse (cinco intentos a canasta fallidos consecutivamente) por Víctor Escorial cuando el Barcelona empezó a elevar el «standing» de su ofensiva. Cuatro minutos antes, De la Cruz, que apagado en ataque (0 de 4) no lograba sujetar a Prince, había sido reemplazado por Epi. La presencia de Escorial elevó visiblemente el tono del juego azulgrana y, al propio tiempo, hizo mejorar ostensiblemente el nivel ofensivo del equipo. Con dos bases, Escorial y López Abril, a Estrada y Guyette estuvieron llegándole balones inmejorables que uno y otro —Estrada permitiéndose, incluso, repetidamente el alarde del «smash»— supieron aprovechar adecuadamente. Del 37-31 que señalaba el marcador en el momento de entrar en pista Escorial (minuto 13) se pasó en sólo 4 m. 30 s., a un 49-37. El despegue barcelonista se había iniciado, para proseguir, tras el 57-45 con que se selló el primer tiempo, en el segundo período, en el que el margen tendió a ampliarse de forma clara.

Guyette seguía luciendo su incontenible fuerza en ataque y esto obligaba a exculparle un algo de sus alegrías defensivas ante un Prince que lo estaba pasando en grande: primero, ante De la Cruz, más tarde ante Guyette y, finalmente, frente a Estrada. El moreno del Hospitalet, un poco por su proverbial acierto en el tiro y un mucho por las facilidades que halló ante marcajes más bien inocuos, alcanzaría la más alta anotación individual del partido (44 puntos) con la que entabló un apretado codo a codo con el azulgrana Guyette, que marcó, por su parte, 38.

Apagado en este segundo tiempo Estrada, toda la fuerza ofensiva del Barcelona se basó en la demoledora eficacia de Guyette y en la buena cooperación de Escorial (4 de 7) y de Ansa (3 de 5). El Hospitalet fue rezagándose en el marcador, sin que los constantes cambios ordenados por García Guevara sirvieran para algo positivo. El ataque ribereño había quedado reducido prácticamente a Prince, y un poco, muy poco, a Guimerá. Con 82-61 a los 10 m., Todor Lazic creyó oportuno dar entrada al joven Ansa, en substitución de Flores, y cinco minutos más tarde, con 94-70, a Solozábal en el puesto de Escorial. Bajó visiblemente la capacidad ofensiva azulgrana, lo que no impidió, pese a la vena encestadora de Prince, que la ventaja de los locales se incrementase hasta quedar concretada en ese amplio 106-80

Manuel ESPIN

85-71: COMODO TRIUNFO DE ESTUDIANTES ANTE UN BREOGAN RESIGNADO

Madrid, 15. (De nuestra colaboradora, Olga MARTINEZ.)

ESTUDIANTES, 85 (36 y 49); 35 canastas en juego y 15 tiros libres de 23 lanzados; 21 faltas personales; eliminados: José Luis Sagi-Vela, minuto 37 y Pinedo, minuto 38. Anotadores: Gregg (12), Gil (4), García (4), Pinedo (4), José Luis Sagi-Vela (24), Gonzalo Sagi-Vela (22), Beltrán (15), Cambronero (0).

BREOGAN, 71 (30 y 41); 32 canastas en juego y 7 tiros libres de 15 lanzados; 24 faltas personales; eliminados: Pérez y Lete, minuto 39. Anotadores: Fullarton (30), Elíes (4), Pérez (14), Lete (9), Salinas (6), Miol (2) y Sevilla (6).

Arbitros: Santolaria y Vidal, discretos.

De malo de solemnidad puede calificarse el encuentro celebrado entre Estudiantes y Breogán. Los madrileños habían obtenido dos puntos importantes en Badalona y había expectación por ver esa reacción que les llevó al éxito de la semana pasada. Pero fue en vano. Los gallegos del Breogán se conisderan en Segunda y han venido a perder por el menor margen posible, cosa que hay que reprocharles, pues todavía quedan muchos partidos por jugar y, aunque es cierto que sólo un milagro puede salvarles, si on tienen moral y confianza, a pesar de ocupar la última posición, no tiene sentido que continúen en el campeonato. Ramos, el técnico estudiantil, se imaginaba cómo vendrían los gallegos, pues comenzó poniendo en pista a un «cinco» extraño: Gregg, Cambronero, Gil, García y Pinedo, dos bases, dos pívots y un alero. El resultado fue decepcionante; era un baloncesto aburrido, monótono de poca calidad y todo lo que ustedes quieran imaginarse. Así, a los ocho minutos y medio ganaba el Breogán. La defensa agresiva que los de casa mantenían no servía demasiado para Lete y Fullarton, que, uno dirigiendo, y otro encestando, mantenían la igualdad en un marcador que precisamente no funcionaba por las canastas que ambos equipos conseguían. Los dos bases que sacó Ramos, no conseguía romper la zona gallega; unas veces Gil se iba al ala y otras se juntaba con Pinedo en el cetnor del ataque, por lo que el balón se movía lento y no llegaban bien los pases.

También se cansó el técnico madrileño, pues en el minuto 11, con el marcador a 22, cambió y puso en pista los habituales. No mejoraron demasiado las cosas; todos estaban adormilados y sólo José Luis Sagi Vela consumaba alegrando a la afición con unos lanzamientos desde ocho metros. Siguió el sopor por parte de los dos cuentro con un juego muy pocontendiéntes, pues si Estudiantes quería dejar resuelto el duelo, los gallegos se acercaban al marcador sin mostrar demasiado deseo por ganar un partido que se les presentaba difícil, pero que dadas las facilidades que ofrecían los de casa, no hubiese resultado nada extraño haber hecho lo mismo que el Vasconia la última jornada del año pasado. Pero para el Breogán este viaje se limitaba a perder por poco. Así, tras el 51-50 del minuto 27, los gallegos dieron por perdido el encuentro, que continuó para desgracia de los asistentes, con un juego soso y aburrido en el que sólo las genialidades de los hermanos Sagi Vela pusieron un poco de alegría en este ecompromiso.

Decepción por el juego realizado; esperábamos a un Estudiantes vivo y con ganas de luchar y resultó ser el irregular de siempre. Por parte gallega sólo Fullarton y Lete nos gustaron, pero a los dos, tanto como al resto de sus compañeros, hay que acusarles de no querer ganar fuera.

80-105: EL JUVENTUD SUPERO NETAMENTE AL VALLADOLID

Valladolid, 15. (De nuestro colaborador, Luis Miguel DE DIOS.)

Descanso 47-56. En el Polideportivo del Rey, más de dos mil espectadores, por primera vez en lo que va de temporada no se llenó el campo.

VALLADOLID: 62 puntos en juego, 31 canastas de 70 intentos, 18 tiros libres convertidos de 21 lanzados, 10 faltas personales.

Seara (3), Beirán (18), Martín de Francisco (15), Hodge (12) y Puente (22), cinco inicial; Prados (10), López Valles (0).

JUVENTUD: 92 puntos en juego, 46 canastas de 84 intentos, 13 tiros libres convertidos de 13 lanzados, 15 faltas personales.

Santillana (19), Filba (22), Bosch (12), Costello (23), Fernández (29), cinco inicial; Margall (0).

Arbitraron, Vilagrasa y Navarro, aceptables pero se equivocaron en varias ocasiones.

Antes de comenzar el encuentro, el presidente de la Federación Española de Baloncesto, señor Segura de Luna, hizo entrega a Prebist, árbitro vallisoletano, de la Medalla de Oro de la Federación. El Juventud recibió varios obsequios antes de comenzar el partido.

El encuentro Valladolid-Juventud se convirtió, desde el salto inicial, en una lucha desigual entre cinco hombres conjuntados y pletóricos de aciertos en el tiro, contra cuatro, más un americano que se limitó a contemplar cómo se dejaban sus compañeros la piel en el campo. La actitud de Willie Hodge sobrepasó ayer todas las cotas tolerables y terminó con la paciencia de una afición que hace menos de un mes pidió a coro su presencia en la cancha, cuando Monsalve, en el partido frente al Pineda lo sentó en el banquillo como castigo a su desgana y a su falta de vergüenza profesional. Desde el minuto 10 de la primera parte las protestas de los espectadores fueron constantes en el Pabellón. Los gritos de «fuera, fuera» se dejaron escuchar a lo largo del choque; pese a ello, Alfonso Martínez, consciente de que en este encuentro se quema las escasas posibilidades de permanencia que mantenían los vallisoletanos, dejó al americano en el terreno de juego, dejando así a su equipo en inferioridad numérica.

Lógicamente este «handicap» se notó claramente. Durante los primeros minutos el Valladolid, con su defensa zonal y los aciertos ofensivos de Beiran, Puente y Martín de Francisco, que cuajaron un gran partido, plantó cara a los de la «Peña», llegando incluso a superarles varias veces en el marcador. La situación no se podía mantener durante mucho tiempo, porque el Juventud lo hacía con ventaja y su porcentaje de tiro fue arrollador, especialmente por parte de Filbá, Bosch y Fernández, con importantes aportaciones de Costello y Santillana. Desde el minuto 10 los catalanes tomaron diferencias que se notaban en el marcador, que ya no perderían en todo el choque. La salida de Prado sirvió de revulsivo al Valladolid, que conseguía acortar distancias merced a varios encestes del madrileño y con ello entrar en los vestuarios con sólo 9 puntos de desventaja (47 a 56).

En la reanudación la balanza se inclinó definitivamente del lado de los costeños. Pese al enorme esfuerzo y al buen juego de los Prados, Martín de Francisco, Beiran y Puente, el Juventud se destacó paulatinamente.

Hodge continuó con su falta de pundonor y los aficionados siguieron con sus protestas sin que ello sirviera para que AlfonsoMartínez sentase al yanqui.

Ambos equipos mantuvieron a lo largo del choque los sistemas defensivos con que comenzaron el encuentro, es decir, zona en los vallisoletanos y marcaje individual en los catalanes.

Al final del encuentro los dos cuadros fueron despedidos con una cerrada ovación, mezclada con la bronca que recibió Hodge.

Segunda División

MATARO, 92 - AGUILAS, 86

92-54: EL COTONIFICIO APABULLO AL MANRESA

COTONIFICIO: 92 (43). 36 canastas de 55 intentos=65,4 por ciento. 20 tiros libres de 28 lanzamientos. 17 faltas personales. Un eliminado: Willet (m. 34, 69-43). Anotadores: Willet (23), Costa (10), Hendiburu (11), Héctor (10), Sada (14), cinco inicial, Ametller (15), Pascual (6) y Cuesta (2).

MANRESA: 54 (25). 23 canastas de 51 intentos=45,1 por ciento. 8 tiros libres de 12 lanzamientos. 25 faltas personales. Una técnica. 3 eliminados: Viñas (m. 36, 73-45), Pascual (m. 35, 69-43) y Sagarra (minuto 39, 90-51). Anotadores: Johnson (20), Sagarra (2), Pascual (12), Martínez (6), Viñas (3), cinco inicial, Salamé (2), Mesas (2) y Figueras (2).

Arbitraron los colegiados Hernández Cabrera y Herrera, los cuales estuvieron desafortunados en algunas de sus decisiones, pero la marcha del encuentro favoreció su trabajo.

El Cotonificio resultó brillante vencedor de su compromiso frente al Manresa. Los muchachos de «Alto» habían aprendido al pie de la letra la lección de la anterior jornada frente al Estudiantes.

De salida los dos conjuntos pusieron en práctica una defensa individual, pero los locales sacaron mejor partida de ello, porque sus acciones eran más agresivas y de ligera presión del base sobre el hombre que recibía el balón.

La lucha bajo los tableros fue muy desigual, ya que Jonhson podía con Willet, gracias a su experiencia y astucia, tanto es así que el americano del Cotonificio se vio cargado con cuatro personales a los 12 minutos de juego. Esta ventaja teórica no fue aprovechada por el conjunto manresano, que siguió con la misma tónica de juego.

Sin embargo el Cotonificio se mantuvo en su línea, aunque su «pivot» Willet tuvo que sentarse en el banquillo. Una de las razones fundamentales de la victoria local fueron las acciones de Mendiburu bajo los tableros y de Sada en ataque, que durante la primera mitad logró 6 canastas de otros tantos intentos.

Por parte manresana no podemos destacar a nadie porque sus acciones de los primeros 20 minutos podíamos calificarlas de desastre, solamente Johnson se escapa de la quema, aunque no tuvo su noche y falló demasiados balones sobre el aro contrario.

Los dos equipos se retiraron a los vestuarios con un tanteo claramente favorable al cuadro local, dado que el marcador señalaba 43-25.

En la segunda parte el Cotonificio acentuó más todavía su dominio, tal como explica que la diferencia de 38 puntos establecida al final de la contienda.

El equipo de «Alto» jugó con mucha rapidez y el contraataque fue su arma mortal en los minutos finales del encuentro.

Lo que no llegamos a comprender es cómo el entrenador manresano, Antonio Serra, mantuvo en pista durante todo el partido al base, Martínez. En la primera parte logró dos puntos y en la segunda cuatro, esto no es lo malo, sino que falló siete intentos seguidos y en la dirección del equipo fracasó rotundamente.

J. M. F.

85-83: EL BASCONIA ROZO LA SORPRESA ANTE EL DICO'S

San Sebastián, 15. (De nuestro colaborador Miguel SOROS.)

DICO'S. — 85; (41), 35 canastas de 71 intentos, 15 tiros ligrados de 31 lanzados. 23 personales. Una técnica a Motos. Salió Pérez por 5 personales en el minuto 39. Anotadores: Zabaleta (2), Rusell (46), Motos (12), Ubarrechena (9), Pérez (4), Azpiazu (10), Yurramendi (2).

BASCONIA. — 83; (39), 33 canastas de 74 intentos. 18 tiros libres realizados de 27 lanzados. 23 personales. Una técnica a Howlands. Garayalde (16), Luquero (17), Pinedo (9), Capetillo (2), Junguitu (4), Howlands (33), Querejeta (12), Zengotita y Seguerola.

El partido pasó por momentos altibajos de juego, sobre todo por parte del Dico's. Los donostiarras, tras empezar muy bien, entraron en diferentes fases en las que, después de momentos culminantes y de pleno dominio, pasaron a ser un poco los jugadores del Basconia, más regulares en la cancha.

El Dico's comenzó dominando la pista con un marcaje individual, mientras que los visitantes optaban por una defensa zonal. Así, a los 5 minutos, el marcador señalaba 14-8 favorable al Dico's. Motos estaba en vena de aciertos y en 10 minutos de dominio donostiarra la cuenta aumentó hasta los 24-14.

El segundo tiempo fue calcado al anterior. El empeño que ponen los diez hombres y la excelente dirección de Pinedo y Ubarrechena, en cada bando mantienen el resultado en ambos conjuntos. Rusell no acierta a los primeros momentos, mientras que Howlands anota.

A los 5 minutos de esta segunda mitad el marcador señalaba un 52-48, pero el buén hacer del Basconia lo amenazaba constantemente. Péerz, en una gran actuación, se llevaba innumerables rebotes, pero sigue fallando en los tiros a media distancia.

Las defensas 2-3 por el Dico's y 3-2 por el Basconia dejan bastantes huecos para que Howlands continúe su racha encestadora. Rusell, por el contrario, empieza a superar el férreo marcaje de Junguitu y Querejeta.

A los 10 minutos el 63-59 se convierte en 73-69 de los 15. A falta de 3 minutos el Basconia en una potentísima reacción y realizando un «pressing» total llega al 8-80. En el minuto 18 el Dico's mantiene el tipo aunque empata a 82. Rusell, de un tiro libre de dos convierte en el 83-82. El Basconia puede dar aún la vuelta, y la emoción, el criterio y los ánimos para ambos conjuntos llegan a su «cénit».

El balón está en poder de los donostiarras, Zabaleta lanza al aro falla y surge la mano del americano del Dico's que palmea suavemente a falta de 30 segundos el 85-82 que da la victoria a los donostiarras.

Después de 60 años

EL TENIS PODRIA SER OLIMPICO EN 1984

Washington, 15. (S. E.) — La Federación Internacional de Tenis está intentando cerca del C.I.O. la inclusión del tenis en las Olimpíadas. Los directivos de la I.L.T.F. se muestran esperanzados de que el tenis figurará en el programa de los Juegos de 1984 por primera vez en 60 años.

David Gray, secretario general de la I.L.F.T., declaró:

—Hemos completado una extensa documentación sobre el asunto para que el tenis sea admitido en los JJ. OO. Los miembros de nuestro Comité Ejecutivo examinarán el «dosier» en los próximos días y lo remitirán la próxima semana al cuartel general del C.I.O. en Lausana.

El tenis, uno de los deportes originales en los JJ. OO. ddernos, figuró en el programa desde 1896 a 1924. Fue, después, vetado tras una polémica a propósito del dinero cobrado bajo mano, por jugadores «amateurs». Tal situación, se mantuvo hasta 1968, cuando la Federación Internacional aprobó las competiciones «open» entre aficionados y profesionales.

El tenis fue un deporte de exhibición en los JJ.OO. de Méjico en 1968.

Gray añadió que no podía predecir cuál sería la reacción del C.I.O. ante la petición pero que poseía «informes optimistas» sobre las posibilidades para 1984.

—El programa olímpico —subrayó Gray— es demasiado denso pero creemos que el tenis es uno de los deportes más universales y comenzó siendo una disciplina olímpica en Atenas en 1896.

El tenis no podrá ser incluido en los Juegos de Moscú de 1980 porque el programa ya está confeccionado. El escenario de los Juegos de 1984 no ha sido aún decidido, aunque Los Angeles y Teherán poseen las mayores probabilidades.

—Pienso que ambas ciudades tienen instalaciones tenísticas más que adecuadas —terminó Gray—, aunque pienso que hay otros factores más importantes para abogar en favor de nuestra petición.

Nastase también cayó en Birmingham

Birmingham, 15. (Alfil.) — El rumano Ilie Nastase fue eliminado del torneo internacional que se disputa en esta ciudad por el joven norteamericano Bill Scanlon por 7-6, 6-4. Scanlon, de 20 años, es un tenista que sólo contaba con una importante victoria anterior sobre Panatta, en el último Forest Hills.

En otros partidos, correspondientes a esta competición de la W.C.T., Jimmy Connors, cabeza de serie número uno y máximo favorito derrotó a Cliff Drysdale por 6-4, 6-2 mientras que Dibbs derrotaba a Mayer por 6-4, 6-3 y Moore a Gerulaitis por 4-6, 6-4, 7-6.

En semifinales Connors se medirá con Dibbs y Scanlon con Moore.

Adelaida, sin cabezas de serie

Adelaida, 15. (Alfil.) — El torneo internacional que se disputa en esta ciudad, correspondiente al Grand Prix perdió hoy a su último cabeza de serie después de que el norteamericano Dick Stockton cayera eliminado por Brian Teacher, por 7-6, 7-6.

En otros encuentros Alexander derrotó a Ghering por 6-1, 6-3, Pasarell a Stewart por 6-7, 6-3 y 6-4, y Amaya a Dibley por 6-3, 6-7 y 6-3.

En semifinales Alexander jugará con Amaya y Tacher con Pasarell.

Navratilova, eliminada

Hollywood, 15. (Alfil.) — La checa Martina Navratilova, cabeza de serie número dos y reciente ganadora del torneo de Washington fue eliminada hoy en esta ciudad por la británica Sue Barker, que la derrotó por 7-6, 6-4.

En semifinales Barker se enfrentará a Chris Evart que derrotó a Betty Stive, mientras que Margaret Court, vencedora de Joanne Russell, por 6-3, 6-4 se enfrentará probablemente a Virginia Wade que debe jugar todavía su partido de cuartos de final contra Mima Jausovec.

Luna entrenará con Hopman

El tenista español Fernando Luna, vencedor de la Orange Bowl-75, partirá mañana hacia Estados Unidos para ponerse a las órdenes del prestigioso Harry Hopman en la localidad de Florida, la Isla del Diablo, en donde se hallan ya sus compañeros Gabriel Urpi, Alvaro Margets y Francisco Ferrer.

Fernando Luna, que debía incorporarse a sus obligaciones militares, esperará unos meses para poder esperar esta gran oportunidad.

bit
FORMACION EN INFORMATICA
FECHAS INICIO PROXIMOS CURSOS
INFORMATICA BASICA Y TECNICAS PROGRAMACION: 24 enero, 8 febrero y 5 marzo
PROGRAMACION COBOL: 19 y 25 enero; 12 febrero.
PROGRAMACION RPG-II: 14 febrero. — PROGRAMACION ASSEMBLER: 15 marzo
Enseñanza días alternos, nocturna y sábados tarde. Posibilidad colocación
PRACTICAS CON ORDENADORES PROPIOS DEL GRUPO SERESCO-CEMATICA
Básico completo de ANALISTA, BIT-NCC, 140 horas: 1.º marzo
Infórmese de 9 a 21 horas. Calle Manila, 49. Barcelona-17, o teléfono 203 68 50
BIT ofrece diez años de experiencia enseñando exclusivamente informática

TELEFONO DE «EL MUNDO DEPORTIVO» 3012828

Valencia, cede; At. Madrid, sigue

La ilusión salvó al Español

El Burgos, con un Juanito extraordinario, fue el mejor equipo sobre el campo. Pero a pesar de adelantarse en el marcador, no supo explotar las debilidades técnicas del Español que, a mayor abundamiento, se quedó con diez hombres, a la media hora de juego, por expulsión del temperamental Fernández Amado. Los blanquiazules, a base de entrega e ilusión hicieron posible el milagro de anotarse una afortunada victoria en el último minuto. Aquí está la discutida jugada que valió el empate al cuadro catalán y que fue protestada por los burgaleses. El árbitro sancionó con penalty esta entrada de Palmer a Jeremías, penalty que transformó en gol Marañón. Era el 1-1 y la espoleta que el once de Santamaría necesitaba para hacer estallar todo su entusiasmo y decisión.
(Foto Guardiola)

EL MADRID, DE CAPA CAIDA

Cuando perdió en el Calderón, se dijo que el Madrid había dicho adiós a la Liga. Ayer, con su derrota ante el modestísimo Salamanca, el cuadro de Miljanic ha confirmado aquella impresión. Los campeones de la pasada Liga están de capa caída, mientras que sus grandes rivales de la capital, tras su empate sin goles en Málaga, son, al menos momentáneamente, los únicos rivales que pueden inquietar a los azulgrana en su camino hacia el título

El Mundo Deportivo
FUNDADO EN 1906
15 Pts.
Año LXXII — Número 16.579
Barcelona, lunes, 17, de enero de 1977
OJD DIFUSION PUBLICACIONES
EDICION DE LA TARDE

la liga de baloncesto al microscopio

DONDE LAS DAN LAS TOMAN

El golador, goleado, o donde las dan las toman. El Real Madrid, que tanto vino prodigando los tanteos centenarios conoció, por una vez, el amargo sabor de los tres guarismos en su debe, aunque compensado con creces, claro está, con un tanteo más amplio en su haber. Ocurrió, en fin, que el Pineda, en vena de aciertos ofensivos, y con la desenvoltura que da el saber que nada puede perderse porque todo está perdido de antemano, le jugó al Madrid sin perderle al cara, replicando bravamente y logrando lo que nadie ha conseguido en esta Liga: marcarle más de cien puntos al coloso blanco. Los más viejos del lugar no recordaban nada parecido, y el amargo de la derrota —una derrota que entraba en los cálculos de los más optimistas de los aficionados pinedenses— quedó ampliamente dulcificado por el hecho insólito, de haberle hecho encajar al cuadro madridista esos 103 puntos que pueden figurar, desde ahora, como uno de los más relevantes éxitos del equipo costeño. La derrota, en estas circunstancias, ha de doler menos... si es que ha dolido algo, que creemos que no.

En el panorama general de esta jornada de apertura de la segunda vuelta, todo discurrió con absoluta normalidad. Esta, es cierto, estuvo en un tris de alterarse en el partido Dico's-Basconia, en el que los donostiarras, claros favoritos sobre el papel sufrieron lo suyo para obtener previamente triunfo sobre el Basconia, del que, en última instancia, acabaría separándole una canasta.

A esa tónica de normalidad ha de ajustarse el triunfo del Barcelona sobre un Hospitalet del que hay que subrayar la sólida moral con que afrontó este imposible compromiso, aunque en definitiva habría de inclinarse ante el poderío de ese Barcelona que sigue picando fuerte el camino del título.

Normal, normalísima, asimismo, la victoria del Juventud sobre un Valladolid abocado al descenso, sin que Alfonso Martínez pueda evitarlo. Destaquemos, por último, la alarmante baja de régimen del Manresa, en el que Johson es tan sólo una sombra del excepcional «pivot» que estuvo siendo hasta la pasada temporada.

Manuel ESPIN

equipos y anotadores

BARCELONA: 1196. Guyette, 394; Flores, 174; Escorial, 163; M. A. Estrada, 118; De la Cruz, 89; Epi, 80; Ansa, 63; Carmichael, 50; G. Estrada, 39; López Abril, 14; Solozábal, 11; Epi II, 1.

BREOGAN: 914. Fullarton, 332; Alfredo Pérez, 248; Salinas, 78; Sevilla, 61; Llobet, 46; Elíes, 46; Aguado, 43; Mio, 24; Sánchez, 5.

COTONIFICIO: 1052. Gerald, 299; Héctor, 171; Mendiburu, 103; Costas, 86; Sada, 79; 138; Ametller, 104; Pascual, Oleart, 42; Peray, 24; Cuesta, 6.

DICO'S: 1024. Russell, 376; Pérez, 135; Ubarrechena, 125; Aspiazu, 113; Motos, 94; Zabaleta, 65; Bermejo, 52; Yurramendi, 40; Aramburu, 21, Clabero, 3.

ESTUDIANTES: 1048. Gregg, 316; Gonzalo Sagi Vela, 204; José Luis Sagi Vela, 127; Gil, 89; M. García, 87; Pinedo, 74; Beltrán, 61; López Rodríguez, 46; Soriano, 26; Cambronero, 13; Danivel, 5.

HOSPITALET: 1030. Prince, 346; Guimerá, 156; Molina, 128; Farelo, 113; Creus, 95; Mayo, 77; Ortega, 55; Casayas, 28; Jofresa, 20; Ruiz, 12.

JUVENTUD: 1169. Filbá, 255; Costello, 212; Santillana, 206; Fernández, 154; Bosch, 148; Margall, 135; Mulá, 26; Cairó, 12; J. M. Ferrer, 12.

REAL MADRID: 1318. Walter, 312; Brabender, 286; Cristóbal, 187; Prada, 110; Corbalán, 108; Rullán, 64; Iturriaga, 60; Luik, 52; Cabrera, 45; Ramos, 39; Romay, 28; Paniagua, 27.

MANRESA: 971. Johnson, 268; Iradier, 225; Viñas, 119; Pascual, 116; Martínez, 113; Salamé, 47; Sagarra, 41; Mesas, 40; Figueras, 2.

PINEDA: 1054. Elmer, 292; Alcañiz, 259; Mora, 180; Rabassa, 98; Carod, 79; Dávila, 53; Melero, 46; Pérez, 38; Marré, 5; Navarro, 4.

VALLADOLID: 923. Puente, 219; Hodge, 218; Martín, 149; Beirín, 95; Seara, 81; Lafuente, 59; Fernández, 42; López Valles, 27; Prado, 21; Callejo, 8; Martínez, 4.

BASCONIA: 1085. Howland, 312; Luquero, 237; Pinedo, 183; Querejeta, 135; Capetillo, 86; Junguitu, 70; Garayalde, 33; Segurola, 18; Cengotita, 7; Jiménez, 4.

resumen

	Jornada 12	Total
Partidos celebrados	6	72
Victorias en campo propio	4	49
Victorias en campo ajeno	2	22
Empates	—	1
Puntos marcados	1.063	12.775
Puntos marcados campo propio	551	6.724
Puntos marcados por visitantes	512	6.051
Canastas	432	5.135
Tiros libres transformados	199	2.505
Tiros libres lanzados	283	3.528
Faltas personales	251	3.170
Faltas técnicas	3	32
Jugadores eliminados por 5 f.p.	13	182

la "élite" de los encestadores

		Puntos	Partidos	Promedio
1.	GUYETTE (Barcelona)	394	12	32.8
2.	RUSSELL (Dico's)	376	12	31.3
3.	PRINCE (Hospitalet)	346	12	28.8
4.	FULLARTON (Breogán)	332	12	27.6
5.	GREGG (Estudiantes)	316	12	26.3
6.	WALTER (Real Madrid)	312	12	26
	HOWLAND (Basconia)	312	12	26
7.	GERALD (Cotonificio)	299	12	24.9
8.	ELMER (Pineda)	292	12	24.3
9.	BRABENDER (Real Madrid)	286	12	23.8
10.	JOHNSON (Manresa)	268	12	22.3

El presidente de la Federación Española, en Valladolid

Valladolid, 1. (De nuestro colaborador, Luis Miguel de Dios.) — Ernesto Segura de Luna, presidente de la Federación Española de Baloncesto, estuvo ayer sábado en Valladolid para imponer la medalla de oro de la federación a Jesús Prevost, árbitro vallisoletano recientemente retirado de las canchas. El acto tuvo lugar en el descanso del encuentro Valladolid-Juventud. Anteriormente, el señor Segura de Luna celebró una rueda de prensa con los informadores deportivos locales. En la conversación el presidente analizó los principales problemas que tiene planteados el baloncesto nacional, especialmente el referente a las elecciones pasadas, al asunto de los americanos sobre el que dijo que posiblemente la Federación Española tomaría la resolución de la FIBA en el sentido de que cualquier jugador procedente de otra federación ocuparía plaza de extranjero, el peso de Raimundo Saporta en las decisiones de la Federación, el derecho de retención den a los equipos modestos y el monopolio de algunos clubs que controlan un gran número de jugadores y los ce-

la competición traducida en cifras

EQUIPOS:	Partidos	PUNTOS F	PUNTOS C	Canastas	TIROS LIBRES Log.	TIROS LIBRES Lanz	TIROS LIBRES %	PROMEDIOS Ataque	PROMEDIOS Defª	PROMEDIOS Difª	F.P.	F.T.	Eliminados.
BARCELONA	12	1196	974	478	240	315	76,2	99,6	81,2	18,4	239	3	12
REAL MADRID	12	1318	1006	551	216	280	77,1	109,8	83,8	26	268	-	11
JUVENTUD	12	1160	988	464	232	291	79,9	96,6	82,3	14,3	215	4	13
DICO'S	12	1024	1038	430	164	263	62,3	85,3	86,5	-1,2	246	7	8
BASCONIA	12	1085	1109	425	235	312	75,3	90,4	92,4	-2	254	1	14
PINEADA	12	1054	1049	431	192	291	66	87,8	87,4	0,4	234	3	11
ESTUDIANTES	12	1048	1086	410	228	314	72,6	87,3	90,5	-3,2	280	3	15
COTONIFICIO	12	1052	1021	435	182	277	65,7	87,6	85,1	2,5	294	3	20
HOSPIATELET	12	1030	1103	395	240	356	67,4	85,8	91,9	-6,1	296	2	9
MANRESA	12	971	1072	377	217	315	68,9	80,9	89,3	-8,4	279	3	24
VALLADOLID	12	923	1157	362	199	301	66,1	76,9	96,4	-19,5	233	2	10
BREOGAN	12	914	1172	376	162	211	76,8	76,2	97,6	-21,4	268	1	20

103-119: Lucida réplica del Pineda ante el Real Madrid

Pineda, 16 (De nuestro corresponsal, PUJADAS). —

PINEDA. — 103 puntos, 49 y 54. 40 canastas de 76 intentos, igual al 52 por ciento. 23 de 34 tiros libres ensayados. 23 faltas personales. Un eliminado: Mora (minuto 23; 13 con 53—66). Anotadores: Pérez (4), Elmer (21), Melero (6), Alcañiz (36) y Mora (4). equipo inicial. Cárod (12, Dávila (8), y Rabassa (12).

REAL MADRID. — 119 puntos, 58 y 61. 47 canastas de 69, igual al 69 por ciento. 25 de 28 tiros libres ensayados. 26 faltas personales. Un eliminado: Rullán (minuto 27,38 con 61—84). Encestadores: Brabender (24), Cristóbal (24), Walter (35), Corbalán (15), Rullán (8), equipo inicial. Cabrera (7), y Prada (6).

Arbitraron los colegiados catalanes Mariné y Gabaldá, bien el principal y flojísimo el auxiliar.

Tanteo supercentenario y espléndido espectáculo el presenciado en el Pabellón pinedense que se hallaba totalmente lleno. La victoria, como era presumible, le sonrió al equipo «merengue», sin embargo, la réplica opuesta por el Pineda fue muy meritoria con ayudas mutuas y un gran fondo físico, que les permitió superar la centena en su casillero a escasos segundos del final.

Ambos preparadores dispusieron defensa individual, coincidiendo exactametne los emparejamientos Elmer-Rullán, Pérez-Corbalán, Mora-Walter, Alcañiz-Cristóbal y Melero-Bradenber. En los minutos iniciales fueron de un total dominio del Pineda se llega a establecer un 6—0 en el minuto 2 y 11—4 en el minuto 4. El Madrid, ligeramente desconcertado no da una a derechas, logrando su primera canasta en juego en el minuto 6. El mer supera a Rullán imponiéndose limpiamente tanto bajo los dos tableros, co-Sainz solicita tiempo muerto y alecciona sus pupilos que seguidamente van reduciendo la ventaja.

Rabassa suple a Mora, que acaba de sumar su tercera falta y comienza la reacción madridista, aunque no lograría su primera ventaja en el marcador hatsa el minuto 13, con 26—27.

La seguridad de los tiros blancos, especialmente de Cristóbal y Walter junto a la gran labor del base Corbalán les permite retirarse a los vestuarios con 9 puntos de ventaja (49—58).

En el segundo período se acentuó el dominio madridista, tras unos minutos de indecisión de los locales. Es eliminado Mora a la vez que Rullán anota su cuarta falta en el minuto 5 con 55—78. El trío Bradenber-Cristóbal-Walter sigue dando muestras de su increíble acierto en el tiro. Con 61—84 cae eliminado Rullán a quien suple Prada.

El Madrid cambia su defensa individual por la zona 2-3 y alcanza su máxima ventaja 76—108 en el minuto 14. Sin embargo, el Pineda sigue luchando con una increíble tenacidad que aprovechando la entrada en pista de Ramos y Paniagua va reduciendo diferencias destacando una vez más la sobria labor de Alcañiz que superando una y otra vez a sus defensas lograría un sensacional porcentaje 13 de 20 intentos.

Sainz da entrada a Romay a la pista y la bisoñé de este es aprovechado por los locales para esguir acortando distancias. Se llega a dos minutos del final con 90—115. Pero una brillante reacción de los pinedenses, espoleados por su público les permite anotar 13 puntos en rapidísimos contraataques. Alcañiz a cuatro segundos del final supera la centena, para ser Dávila quien tras recuperar el balón encesta justo al sonar el claxón final.

RESULTADOS

Barcelona - Hospitalet	106—80
Valladolid - Juventud	80—105
Estudiantes - Breogán	85—71
Cotonificio - Manresa	92—54
Cico's - Basconia	85—83
Pineda - Rael Madrid	103—119

CLASIFICACION

Barcelona	12	12	0	0	1196	974	24+10
Real Madrid	12	11	0	1	1318	1006	22+10
Juventud	12	8	1	3	1160	988	17+ 7
Dico's	12	7	0	5	1024	1038	14+ 2
Basconia	12	6	0	6	1085	1109	12
Pineda	12	5	0	7	1954	1049	10— 2
Estudiantes	12	5	0	7	1048	1086	10— 2
Cotonificio	12	5	0	7	1052	1021	10— 4
Hospitalet	12	4	1	7	1030	1103	9— 1
Manresa	12	4	0	8	971	1072	8— 4
Valladolid	12	2	0	10	923	1157	4— 8
Breogán	12	2	0	10	914	1172	4—10

Próxima jornada: 23 enero
Manresa - Estudiantes
Breogán - Cotonificio
Real Madrid - Valladolid
Hospitalet - Dico's
Basconia - Barcelona
Juventud - Pineda

SEGUNDA DIVISION

DOMINAN LOS CATALANES

RESULTADOS

Vallehermoso - Náutico	115 — 85
Hélios - La Salle	91 — 87
Granollers - Mollet	99 — 89
Castellar - Liria	112 — 83
Mataró - Aguilas	92 — 86
Caja Rural - CaA.U.	90 — 81
Bosco - Miraflores	113 — 95

CLASIFICACION

Granollers	12	10	0	2	1114	980	20 + 8
Mataró	12	8	0	4	1068	1038	16 + 4
Vallehermoso	13	8	0	5	1132	1142	16 + 2
Caja Rural	12	7	1	4	925	891	15 + 3
Aguilas	12	7	0	5	1063	1003	14 + 2
Obradoiro	12	7	0	5	999	981	14 + 2
Liria	12	6	0	6	1010	1049	12
Náutico	12	5	1	6	1005	1031	11 — 1
Hélios	12	5	0	7	1311	1101	10 — 2
Miraflores	13	5	0	8	1126	1131	10 — 2
Mollet	12	6	0	6	1073	1097	10 — 2
La Salle	12	5	0	7	987	1014	10 — 2
Castellar	12	4	0	8	1019	1061	8 — 4
C.A.U.	12	4	0	8	1020	1087	8 — 4
Bosco	12	4	0	8	986	1057	8 — 4

CASTELLAR, 112 - LIRIA, 83

Castellar. (De nuestro colaborador, DOMINGO LUQUE.) El Castellar en un esfuerzo supremo por salvarse del descenso ha realizado un soberbio partido frente al temible rival valenciano, el Liria, que en la jornada pasada había derrotado al líder.

En la primera parte el dominio correspondió ampliamente al cuadro local, que logró arrollar a su adversario a base de aciertos y pundonor. Los dos equipos se retiraron a los vestuarios con una diferencia de 10 puntos para el «cinco» castellarense.

La segunda parte tuvo la misma expresión de la primera, ya que los locales siguieron mandando en el marcador con holgura hasta apuntillar a su rival, que jugó con extraordinaria tenacidad.

CASTELLAR. — Beechum, 53, Horta, 11; Cisa, 11; Grau, 2; Baqué, 19; Sánchez, 6; Colomé, 2; Pons, 8.

LIRIA. — Jordan, 6; Andrés, 2; Vidal, 2; Rosalen, 7; Anstad, 38; Tarín, 12; Eguinados, 2; Fernández, 12.

GRANOLLERS, 99 - MOLLET, 89

Granollers. (De nuestro corresponsal, VIÑALS.) — Partido jugado de poder a poder en tre los dos equipos. Desde el comienzo el Granollers se lanzó al ataque, descuidando en demasía la defensa, esta táctica le pudo costar el triunfo final.

El equipo local jugó un notable partido de ataque, pero su defensa hizo aguas en demasiadas ocasiones, pues sus jugadores cometieron errores tácticos de bulto y sobre todo fueron nulos en el rebote.

El marcador registró varias alternativas en el tanteo, hasta que el Granollers consiguió despegarse de una manera clara. A los 10 minutos de juego, el Mollet en una gran reacción logró empatar el partido, pero los jugadores locales mantuvieron el mismo ritmo y con serenidad lograron terminar la primera parte con una ventaja de 5 puntos.

Este partido de rivalidad comarcal estuvo cargado de emoción durante los 40 minutos de juego, solamente en los minutos finales se vio claro quién iba a ser el triunfador.

GRANOLLERS. — Puigventós, 14; Delgado, 16; Willies, 25; Vila, 4; Margal, 9; Góngora, 15; Udaeta, 6.

MOLLET. — Ruzafa, 4; Samperé, 27; Charles, 10; Vila, 2; Germán, 4; Flores, 17; Galin, 15.

MATARO, 92 - AGUILAS, 86

Mataró. (De nuestro corresponsal, FERRER.) — El Mataró se impuso al Aguilas, después de un encuentro lleno de emoción y muy bien jugado por ambas partes.

De salida el cuadro matarronés planteó una defensa individual que le dio muy buen resultado, pero en la segunda mitad, debido al cansancio de sus jugadores, los bilbaínos pudieron penetrar con más facilidad en la zona y acercarse peligrosamente en el marcador.

Las alternativas en el tanteo dieron colorido a un partido donde el público disfrutó lo suyo.

El Aguilas montó bajo su tablero una férrea defensa, pero el «Inco» local logró superar, gracias a las penetraciones de Flores y ols lanzamientos a media distancia de Soler.

Partido bonito y con resultado incierto, ya que a falta de 3 minutos para el final de la contienda, los locales ganaban solamente por tres puntos. Los nervios y la tensión dominan las acciones de los jugadores que no acertaban en el tiro para despejarse en el marcador.

MATARO. — Fábregas, 10; De Miguel, 4; Spa, 4; Cobian, 7; Jack, 28; Losmozos, 4; Soler, 29; Puig, 6.

AGUILAS. — Galarreta, 12; Arregui, 4; Sarriá, 21; Rusch, 31; Arza, 1; Anasagastegui, 18.

Liga Nacional femenina

El Evax, exultante

RESULTADOS

Celta-Tabacalera	63-39
CREFF-H. Francés	74-60
Lérida-Mataró	58-73
Medina S. S.-Hispalense	61-39
Evax-L'Oreal	101-29
Esclavas-Tenerife	40-43

CLASIFICACION

Celta	11	11	0	0	840	520 22
Evax	11	11	1	1	875	492 20
Mataró	11	8	0	3	749	620 16
Medina	11	7	0	4	707	726 14
Creff	11	6	0	5	776	706 12
L'Oréal	11	5	0	6	680	755 10
Tenerife	11	5	0	6	584	641 10
Hispano	11	4	0	7	715	678 8
Lérida	11	4	0	7	639	753 8
Tabacal.	11	4	0	7	617	638 8
Hispalen.	11	2	0	9	547	762 4
Esclavas	11	1	0	10	485	724 2

EQUIPOS Y ANOTADORAS

CELTA. — Dios 2, Lorenzo 13, Calvet 7, Martínez 5, Presa 8.

TABACALERA. — Ramos 4, Rodríguez 6, San Martín 4, Iglesias 5, Márquez 6, Tovar 3, Freire 1.

LERIDA. — Abellán 4, Costa 1, Pilar 21, Morote 2, M. Abellán 6, Blanca 22, Guasch 2.

MATARO. — Famadas 4, Cos 21, Espalza 14, Sánchez 21, Llovet 13.

MEDINA S. S. — Manzaneque 4, Chocarro 16, Olaizola 4, Otazúa 4, Vázquez 12, Bengoa 6, Moreno 11, Gárate 1, Azcúa 3.

EVAX. — Vallalvilfa 4, R. Castillo 28, Navío 5, M. Castillo 10, Bové 2, García 39, Sanz 1, Martínez 8, Rosell 4.

L'OREAL. — Riber 6, Moreno 6, Peral 2, Nostrons 1, Molinero 2, Calderón 10.

ESCLAVAS. — Mas 16, P. Mas 6, Ferrándiz 10, Peidró 9, Jover 4.

TENERIFE. — Borges 2, Paniagua 4, Montes 13, Marrero 11, González 11, Falcón, 2.

CREFF. — Suárez 26, García 2, Martínez 8, Casas 7, Díaz 18, Jiménez 2, Drake 9, Gras 2.

HISPANO F. — Calvet 14, Sicart 5, Suque 11, Planas 11; Doménech 6, Carbonell 13.

TELEFONO DE «EL MUNDO DEPORTIVO» 3012828

Siga el deporte en El Mundo Deportivo con los enviados especiales

gráficos de actualidad

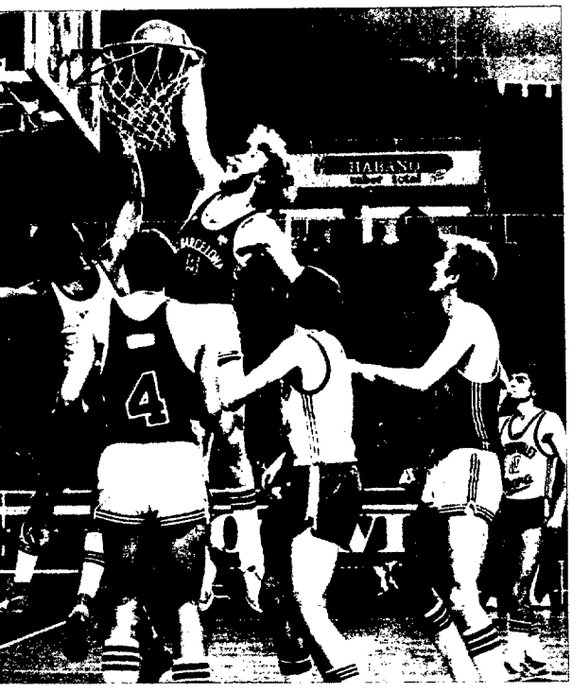

Siguió el Barcelona, ante el Hospitalet (106-80), su línea triunfal en la Liga Nacional de baloncesto. Reapareció brillantemente Miguel Angel Estrada, a quien vemos en uno de los fulminantes «s m a s h», que tanto prodigó en el partido. (Foto Castellá)

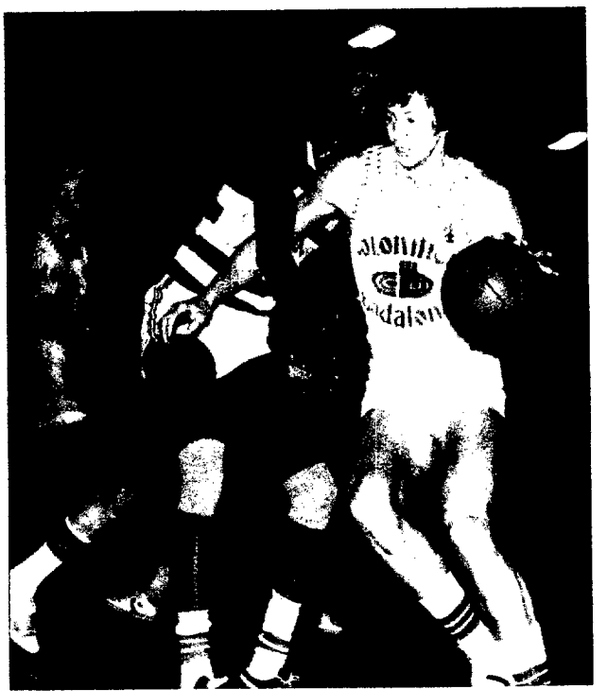

El Cotonificio no tuvo dificultades para imponerse (92-54) a un Manresa en baja forma. El duelo entre los estadounidenses Johnson y Gerald (como aquí se aprecia) fue limpiamente ganado por el jugador badalonés. (Foto Arias)

En la Liga nacional de hockey, las jóvenes esperanzas del «Polo 1897» no consiguieron superar el obstáculo que para ellos representó la visita del Atlético de Tarrasa, y perdieron (1-3). En imagen, uno de los muchos acosos que sufrió el meta local, Barguñó.
(Foto García Monserrat)

Nada menos que diecisiete goles le marcó el Barcelona al C. H. Sevilla, en partido de Liga nacional de hockey sobre hielo. El dominio azulgrana fue absoluto y el cuadro andaluz bastante hizo con lograr el tanto del honor. Este es uno de los goles azulgrana. (Foto Ledesma)

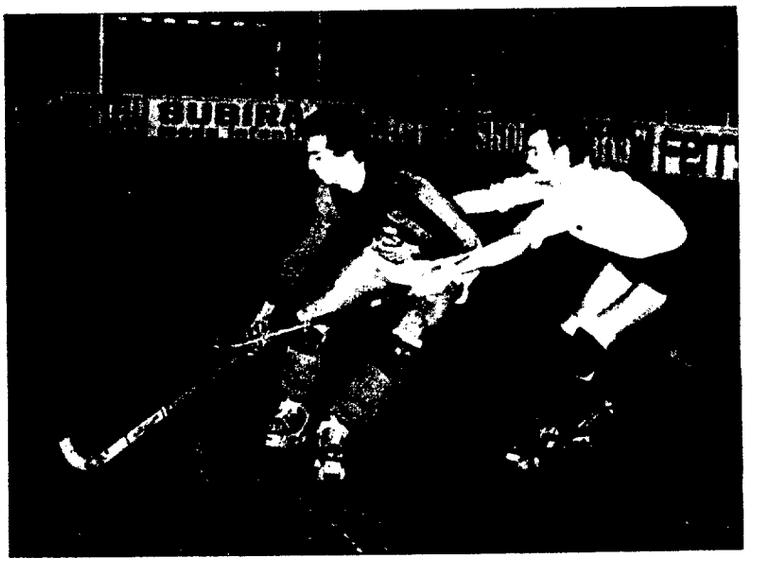

Una briosa reacción del Barcelona la proporcionó el triunfo ante el Reus Deportivo, en el Palau Blau-Grana, en partido de División de Honor de hockey sobre patines. Un momento de la emotiva pugna entre ambos equipos, está representado aquí por Vila Puig y Rabassa.
(Foto Ledesma)

MILJANIC... ¿HASTA CUANDO?

Bernabeu: «No es un gandul y sabe como el que más»

Terminó la era de las sonrisas

La derrota ante el Salamanca ha colocado al Madrid ante dos realidades brutales: la de que la Liga está teóricamente perdida y la de que su equipo se halla en crisis. El hecho no es corriente en un club acostumbrado a las horas triunfales. Pero la hora de las sonrisas ha pasado y ahora la afición «merenge» se pregunta qué va a ocurrir. Miljanic acepta todas las responsabilidades. Bernabeu le defiende. Bajo la sangre fría, sin embargo, burbujean muchos comentarios, ninguno de ellos favorable para Miljanic, a quien se acusa de todos los males y en cuya valía no cree ya nadie de la plantilla

El Mundo Deportivo

FUNDADO EN 1906

12 PTS.

Año LXXII — Número 16.580
Barcelona, miércoles, 19 de enero de 1977

Por conducción urgente se incrementa el precio de este ejemplar en 1 peseta en Baleares, Canarias, Madrid, Sevilla, San Sebastián, Málaga, Valladolid, El Ferrol, Almería, Santander, Valencia, Gijón, Oviedo, Granada, Salamanca, Alicante, Ceuta, Tánger, Elche, Lorca y Pamplona

baloncesto

Termómetro frío. ¿Partido caliente?

EL JUVENTUD, EN BUCAREST, A DIEZ GRADOS BAJO CERO

Bucarest, 18. (De nuestro enviado especial, Manuel ESPIN.)

A las seis de la tarde hora local —las cinco, hora española— aterrizó el avión de la «Lufthansa en el que el Juventud cubrió desde Munich la segunda etapa de este largo desplazamiento a la capital rumana, batida aquella hora con un intenso frío (diez grados bajo cero) y cubiertas sus calles del inevitable barrillo que sigue a las nevadas. La nieve ha caído últimamente con intensidad en estas latitudes según podría comprobarse sobrevolando las inmensas llanuras blancas a lo largo y ancho de los países que hay que cruzar hasta alcanzar la capital rumana.

Inmediatamente después de la llegada, tras los siempre lentos trámites de aduana y visados, la expedición catalana se trasladó al hotel desde el que al poco rato los jugadores se fueron para entrenar a la pista del «Floreaska» en cuya pista se disputará el partido contra el Steaua local. Por los informes obtenidos a través de los directivos que acudieron al aeropuerto a recibir al Juventud, sabemos que el equipo rumano sigue siendo en líneas generales el mismo que hace cuatro años ganó en Badalona para perder ocho días más tarde en Bucarest, frente al propio Juventud por un margen superior. La «Penya» perdió en Badalona por cuatro puntos y ganó en Bucarest, clasificándose para la eliminatoria siguiente. Fue una sonada gesta que durante este viaje les ha sido recordada insistentemente a los jugadores badalonenses con la clara intención de hacerles ver que ganar aquí no es una quimera ni muchísimo menos. El Steaua sigue contando en sus filas con los mismos hombres que constituían el armazón del equipo de entonces: los Tarau, Ozelak, Cernat, Sabu, Pirsu, Dimitru, hombres de una clase bien probada a la que unen ahora la madurez de una veteranía que en estas luchas a nivel internacional es un arma de positivo valor.

Para dar la réplica a este temible Steaua que el pasado miércoles, recordémoslo, batió al mismísimo Forst Cantú, el Juventud ha traído a Bosch, Cairó, Fernández, Maragall, Costello, Filbá, Santillana, Beuscher, José María Ferrer y Ribas, este último debutante en estas lides sustituyendo a Lauro Mulá retenido por sus deberes militares.

El partido se jugará a las seis menos cuarto —cuatro cuarenta y cinco hora española— y está dirigido por los árbitros Radovic, yugoslavo, y Schuminer, israelí. Como comisario de la FIBA el búlgaro Takev. El pabellón «Floreaska», escenario del encuentro, tiene un aforo de dos mil quinientas personas pero se prevé que, apenas si se cubrirán la mitad del mismo. Mejor, pensamos, que sea así. Serán menos voces y menos gritos. O lo que es igual, menos fuerza ambiental a favor de los rumanos.

PARTIDOS PARA HOY

GRUPO «A»

Radnicki - Cinzano
S. Leningrado - Slavia Praga

GRUPO «B»

Forst Cantú - Villeurbanne
Steaua Bucarest - JUVENTUD

El Mundo Deportivo

DESDE 1906 AL SERVICIO DEL DEPORTE

Fundador:
JAIME GRAU CASTELLA

Director:
JUAN JOSE CASTILLO

Redacción y Administración
Talleres, 62-64 Barcelona-1
Teléf.: 301 28 28 (5 líneas)
Télex: 54720 Mundo

Distribución: Telf. 317 82 36

Editor: EL MUNDO DEPORTIVO, S. A.

Depósito legal:
B. 9126-1958

Impreso en T.I.S.A.
Pelayo, 28

Rival mañana del Real Madrid

BOB MORSE, PIEZA VITAL DEL MOBIL-GIRGI

Roma, 18. (Alfil.) — El Real Madrid y el Mobil-Girgi de Varesse, disputarán el jueves próximo la cuarta ronda del Campeonato de Europa de Campeones de Liga, en encuentro que constituirá la repetición de la final europea del 76, los madrileños ven con optimismo este partido, después de su victoria del jueves pasado en Brno ante el Spartak. En primer lugar se encuentra el Mobil-Girgi de Varesse, con tres victorias, seguido de los otros tres, Maccabi de Tel Aviv, TSKA de Moscú y Real Madrid a un punto del líder.

Para que ninguno de los cuatro equipos pierda su oportunidad de estar en la final, sería necesario además de la victoria del Madrid ante los italianos, que los moscovitas vencieran a domicilio a los checoslovacos, así como que los jugadores del Maccabi derrotaran a los del Racing de Malinas en su propio terreno.

Con un Bob Morse en una forma extraordinaria y el refuerzo de Randy Meister, el Mobil-Girgi aparece como un rival dificilísimo de superar, aunque en esta temporada atraviesa unos altibajos alarmantes.

Morse, 25 años, 2,03 de estatura, lo significa todo para el Mobil-Girgi con 85 puntos en tres partidos es el líder de los encestadores de la Copa de Europa y con 434 es el cuarto en la liga italiana, a pesar de que no jugó varios encuentros por lesión.

La vuelta de Morse cambió el oscuro panorama que se presentaba, y el Mobil-Girgi volvió a ser la máquina de hacer buen baloncesto que entusiasma a los aficionados a este deporte.

Mobil-Girgi aparece como un equipo muy completo, a pesar de sus altibajos, que no cabe duda que le pueden costar más de un disgusto.

El ataque del Mobil-Girgi en Tel Aviv hizo 42 canastas sobre 68 intentos, lo que representa un rendimiento del 60,8 por ciento. Los siete hombres del Mobil-Girgi jugaron un espléndido encuentro.

Iellini (18 puntos), Zanatta (4), Morse (27), Ossola (4), Meneghin (15), Bisson (20), Meister (14).

Rápido contraataque, fuerte defensa. Morse explicó que la táctica partió de un principio: si lo bloqueaban a él, no tiraba, par que así dejasen libres a sus compañeros. Al darse cuenta de que todos encestaba, para que así dejasen libres a tirar. Así, 27 puntos.

Dino Meneghin, 26 años, 2,04 metros, «pivot» también de la selección, está en un momento de forma tan bueno que hay quien le considera el mejor italiano. Encesta, frena, a sus rivales bajo el aro, y tiene éxito en el tiro a media distancia.

Randy Meister, 23 años, 2,04 metros, y ex jugador del Estudiantes de Madrid, mantiene en la Copa de Europa un nivel medio bastante aceptable y es un notable refuerzo para el equipo varesino. Lucha constantemente y se mueve con facilidad y potencia bajo el aro.

El equipo base en Tel Aviv fue Iellini, Morse, Meneghin, Bisson y Meister. En la liga italiana juegan normalmente con Iellini, Zanatta, Morse, Meneghin y Bisson. La carencia de banquillo, uno de los males cuando la lesión de Morse, se cubre ahora con Rizzi en la liga y Meister en la copa europea.

En la capital israelita Sandro Gamba, entrenador, llevó también a Ossola, que marcó cuatro puntos, y a los jovencísimos Mottini, Campiglio y Bechini, que no intervinieron.

rebotes

LA SEMENOVA, MAS AFORTUNADA QUE PAINO

Desde que el Barcelona se puso líder de la Liga, después de haberle ganado al Real Madrid, las gradas del Palau casi alcanzan el lleno sea cual sea el visitante de turno. Ya no es preciso que venga el Madrid o el Juventud para hacer feliz al jefe de taquillas del recinto barcelonista. Ahora se llena el «Palau» sin que el seguidor azulgrana se sienta impedido a asistir a los partidos por la necesidad de ayudar con su aliento al equipo del club de sus amores.

Con lo que se demuestra una vez más que muchas, muchísimas veces, es el «equipo el que anima a los seguidores y no éstos a aquel...

—oOo—

Contra el Hospitalet, la última víctima de turno de los azulgrana, hubo momentos en especial del primer tiempo, que parecía como si el Barça se hubiese dejado la imagen de líder en la caseta. El Hospitalet le daba más trabajo del que podía esperarse.

Y es que Todor Lazic se sintió un poco Zeravica y, para empezar el partido, dejó sentado a Víctor Escorial. Luego, cuando los hopitalenses se estaban propasando demasiado, entró en escena Víctor Escorial, y éste, como buen arquitecto que es, empezó a apuntalar el juego de su equipo, que hacía rato que estaba agrietándose.

Con Escorial en la obra, digno, en la pista, todos los demás albañiles se convirtieron como por arte de magia, en consumados maestros en el arte de colocar ladrillos.

De todos modos, Miguel Angel Estrada y Guyette fueron los que más beneficiados resultaron por el empleo que hizo Escorial del compás y el tirelíneas.

Nos figuramos que Alfonso Martínez, el flamante entrenador del Valladolid, debe estar diciéndose para sus adentros algo muy parecido a esto:

—En buen «fregao» te has metido, Alfonsito...

Por si resultase que a Alfonso no se le hubiese ocurrido decirse a sí mismo semejante cosa, se lo decimos nosotros:

—¡Menudo berenjenal ese en el que te has metido!...

—oOo—

La sensación baloncestista de la semana última fue, ¿lo adivinan? la soviética Semenova, a la que toda España pudo admirar, es un decir, por televisión. Por esta vez, no puede hablarse de pequeña pantalla porque sólo los que tienen televisores de veintitantas pulgadas pudieron verla de cuerpo entero. En las de menos pulgadas, la Semenova no cabía. La cabeza debía quedarle fuera...

Uno esperaba que al final del partido, la delegada del Evax, Nuria Argüelles, se descolgase con unas rimbombantes declaraciones sobre los cromosomas de la señorita Semenova. Pero no. Por lo visto, este angelito de 2.11, con pinta de leñador de los bosques de Riga, le inspiró menos recelos que la infeliz Marisol Paino...

—oOo—

Se dice por ahí que el Madrid, que está necesitado de un «pivot» que cubra el vacío que ha dejado Clifford Luyk, desplazó un espía para ver a la Semenova y, si la actuación resultaba convincente, proponerle el fichaje por el Real.

Sí, sí —se decía también—, de momento es del género femenino, pero vaya a saber si dentro de un tiempo...

Ya ven con qué facilidad se pone en circulación un rumor.

DUNK

Siga el deporte en
El Mundo Deportivo
con los enviados especiales

La Real: Equipo del «boom»

José Antonio Irulegui, ex defensa de la Real Sociedad, tiene ahora a su cargo la tarea de entrenar a su antiguo equipo. Y lo está haciendo con tal éxito que el equipo guipuzcoano se ha transformado en la auténtica revelación del Campeonato, en el que anda en tercera posición, a sólo dos puntos del líder. El «boom» donostiarra, con un plantel de jugadores de la cantera, constituye un fenómeno que Irulegui analiza en la entrevista que publicamos en las páginas interiores

CLARAMUNT, EL OLVIDADO

Pieza insustituible durante mucho tiempo en el Valencia y en la selección nacional, el centrocampista Pepe Claramunt parece olvidado del gran público. El magnífico jugador se recupera de una larga cadena de lesiones y espera volver pronto a la actividad. Si es así, y exhibe su antigua forma, no cabe duda de que Heriberto Herrera podría contar con un hombre-clave para catapultar definitivamente al «equipo de los millones»

82-74: El Juventud no salió malparado de Bucarest

El Mundo Deportivo

FUNDADO EN 1906

12 PTS.

Año LXXII — Número 16.581
Barcelona, jueves, 20 de enero de 1977

OJD

Por conducción urgente se incrementa el precio de este ejemplar en 1 peseta en Baleares, Canarias, Madrid, Sevilla, San Sebastián, Málaga, Valladolid, El Ferrol, Almería, Santander, Valencia, Gijón, Oviedo, Granada, Salamanca, Alicante, Ceuta, Tánger, Elche, Lorca y Pamplona

El Mobil-Girgi, «bestia negra» de los blancos

COUGHRAN: «ESTAMOS OBLIGADOS A GANAR»

"Podemos repertir el título de Buenos Aires"

Madrid, 19. (Crónica de nuestra colaboradora.)

En la fase decisiva de la Copa de Europa, el Real Madrid comenzó con mal pie, ya que en su primera confrontación sufrió una severa derrota ante el T.S.K.A. de Moscú. Aquel traspié puso en entredicho las posibilidades de nuestro campeón, sin embargo en los dos partidos siguientes consiguió enderezar su rumbo al derrotar a domicilio al Racing Malinas (Bélgica) y Spartak de Brno (Checoslovaquia).

Las lesiones han sido el gran hándicap contra el que han tenido que luchar el conjunto blanco, no obstante ahora parece que se ha truncado esa negra racha, ya que solamente Clifford Luyk permanece en el dique seco, aunque podría jugar unos minutos contra los italianos si «Lolo» Sainz lo estima conveniente.

Hasta aquí los últimos acontecimientos del equipo blanco en «su» competición europea, dado que hoy librará una «batalla» definitiva ante el Mobil-Girgi de Varese. Entre estos dos grandes del basquet continental está la adjudicación de la segunda plaza para optar a la finalísima contra los moscovitas, que en principio son los grandes favoritos.

El «cinco» madridista cuenta para esta competición con el concurso del americano John Coughran, que es sin duda uno de los pilares del campeón español. Con él hemos mantenido un cambio de impresiones sobre su futuro baloncestístico en el club blanco, su posible canje por Walter para ocupar la plaza de extranjero y sobre la Copa de Europa, concretamente sobre el partido de esta tarde frente a los varesianos del ex Ignis.

—¿Se conforma con jugar sólo la Copa de Europa?

—Sí, es muy importante para un jugador poder participar en una competición como ésta. Me gustaría jugar la Liga, pero por ahora no puede ser.

«WALTER Y YO SOMOS COMPATIBLES»

—¿Cree que sería más ventajoso su concurso que el de Walter?

—Cada jugador tiene su puesto y yo no soy quién para opinar sobre este tema, cuando los dos jugamos en sitio distinto. Lo que más me gusta es el baloncesto y sufro cuando estoy en el banco y sin posibilidad de salir a jugar, pero me contrataron en estas condiciones y...

—Se habló de que si el Madrid hubiese ganado la pasada Copa de Europa en estos momentos usted sería español, ¿qué hay de eso?

—Es cierto, podía haber conseguido la nacionalidad?

—¿Le sigue interesando?

—Ahora no es el momento oportuno para tocar ese tema, estamos en competición y no se puede hacer nada. A mí sí me interesa ser español, pero me da la impresión que de momento no es posible.

—¿Es que el Madrid no tiene las influencias de antes?

—No lo sé. De todas formas nacionalizarme es un tema muy delicado.

—Quizá Walter se vaya y usted pueda ocupar su plaza. Hace tiempo que se habló que Walter tenía ofertas de Alemania y que quería irse...

—No creo que se vaya.

—Entonces, ¿se irá usted?

—Tampoco. Cuando fiché por el Madrid dudaba a cada momento sobre los otros equipos a los que podía ir. Ahora que llevo aquí dos años estoy muy bien para marcharme.

EL MOBIL-GIRGI, EL RIVAL ETERNO

—Puesto que la Copa de Europa resulta pieza clave para usted, ¿cómo ve la competición?

—Más difícil que el año pasado. El sistema de liguilla ofrece mayor interés para los aficionados, pero llegar a la final va a ser una epopeya. La derrota ante el T.S.K.A. nos ha puesto las cosas muy cuesta arriba.

—¿Quiénes pueden ser finalistas?

—Los soviéticos prácticamente lo conseguirán y si ganamos al Mobil-Girgi podemos ser nosotros. De todas formas casi no se puede predecir, hay que esperar que pasen los partidos y veremos más adelante.

—¿Firma por una victoria ante los italianos?

—Estoy convencido de ello, después de nuestro triunfo ante los checoslovacos nos encontramos pletóricos de moral y con ganas de ofrecer un gran espectáculo a nuestro público.

—¿Influirá el último resultado de la Copa Intercontinental, donde derrotaron con toda justicia al Mobil-Girgi?

—Cada partido es diferente. Aquella victoria sólo sirve para mentalizarnos de que ahora podemos repetirla.

Olga MARTINEZ

baloncesto Recopa de Europa

82-74: EL JUVENTUD MERECIO MEJOR SUERTE ANTE EL STEAUA

HASTA LOS ULTIMOS MINUTOS, EL CHOQUE FUE UN DURO Y EMOCIONANTE CODO A CODO

Bucarest, 19. (De nuestro enviado especial, M. ESPIN.)

Antes que nada hay que subrayar el magnífico partido que cuajó el Juventud frente a un durísimo adversario —ante el que ocho días antes había tenido que inclinarse el mismísimo Forst Cantú— que en su pista o, mejor, en su guarida y estimulado por el aliento de un público que acabaría inmerso en el puro histerismo, aparecía como un escollo prácticamente insalvable.

A ese poderoso adversario supo el Juventud mantenerlo a raya durante treinta y cinco de los cuarenta minutos del choque: fue en los últimos cinco cuando el peso del duro esfuerzo desplegado y el desgaste, acaso más psíquico que físico, de tan dilatada tensión, impusieron su inevitble tributo cuando la incertidumbre, que estuvo planeando desde el principio en el marcador, empezó a despejarse.

El Steaua, literalmente desmelenado o enardecidos sus jugadores por el ensordecedor griterío del público —que llenó el local a tope contra lo que esperaban los directivos— con una perfecta imagen de un debastador huracán, cuyos efectos se dejaban sentir doblemente en esas fases finales en que los árbitros, claramente dominados por la tremenda densidad ambiental, optaron por la complaciente postura de tragarse el pito.

Así y todo fueron sólo ocho puntos los que hubo de ceder el Juventud, tras dejar en el ánimo del grupo esañol la impresión de que el equipo costeño había merecido una mejor suerte. O, si lo prefieren, un trato arbitral más ecuánime. Pero pedir eso a encuentros de este nivel es como pedirle peras al olmo. Es éste un problema que parece no tener solución.

MAGNIFICO PRIMER TIEMPO DEL JUVENTUD

El Juventud presentó de entrada el quinteto: Costello, Buescher, Filbá, Santillana y Fernández. El Steaua, por su parte, a Savo, Tarau, Cernat, Ozelak y Cimpeanu. Los dos equipos dispusieron defensa individual encargándose Santillana de vigilar al temible Cernat y Buescher de hacer lo propio con Ozelak, mientras Filbá seguía a Tarau. Los primeros compases del juego nos brindaron el goce de admirar a un Juventud de juego calculado y preciso que movía el balón sin prisas buscando la posición de tiro.

Así pudo permitirse el lujo de ponerse por delante en el marcador gracias al acierto en la culminación de un bien ánimo del grupo español la imtes de consumarse el tercer minuto de juego el tanteo era de 8-12 favorable a los costeños. Seis tiros, seis canastas. La defensa rumana, que no tardó en descubrirnos la dureza de sus recursos, no pudo impedir este brillante arranque badalonés que se mantendría en ese halagüeño tono durante esta primera mitad.

El marcador siguió mostrando un signo favorable al Juventud y hasta el minuto 15 con 34-32 no consiguió el Steaua su primera ventaja. En La «Penya», Filbá penado con la tercera personal —el rigor del árbitro israelí se había desatado ya— fue reemplazado por Margall.

Los rumanos habían pasado en el minuto 13 a defender en zonas, lo que no fue obstáculo para que el ataque costeño con un buen índice de tiro de todos sus hombres, hecha la excepción de Fernández, muy desafortunado, siguiese fructificando. Hasta el descanso, equilibrio total en el marcador con empates y ventajas mínimas e indistintas y con un 46-44 favorable a los locales que era toda una promesa de emoción para la segunda parte.

LUCHA SIN CUARTEL EN EL SEGUNDO TIEMPO

El Juventud inició la segunda mitad con el mismo quinteto con que había finalizado la primera: Costello, Fernández, Filbá, Santillana y Margall. Los comienzos tendieron a elevar las ventajas rumanas y con 52-47 entró en juego Bosch en sustitución de Fernández. El nervio del pequeño base costeño y sus dotes de tirador a distancia parecían ser armas muy útiles frente a la zona con la que seguía defendiendo el equipo rumano. Una ligera recuperación costeña puso en el marcador un nuevo empate (56-56).

Volvió Fernández, a los 8 minutos, relevando a Margall que había cometido la cuarta personal. Todo iba marchando de forma satisfactoria a pesar de todo —queremos decir, a pesar de lo que los árbitros toleraban a los defensas rumanos bajo su canasta— y pesé también a la facilidad con que los locales se abrían en vibrantes contraataques culminado en su mayoría por el veterano Tarau, imparable en sus penetraciones.

La eliminación de Cernat por personales, a los 11 minutos de este segundo tiempo, pareció mejorar el margen de posibilidades badalonesas, pero allí estaba el citado Tarau, además del no menos efectivo Ozelak, explotando debidamente la flexión que había ido advirtiéndose en la defensa ajena la pasividad mostrada por los árbitros ante las expeditivas maneras del cuadro local.

El Steaua alcanzó su máxima ventaja en el minuto 15 con 76-70. Un minuto antes Filbá, al caerle la cuarta personal, había sido relevado por Buescher. Pero el americano que tan brillante comienzo del partido había tenido (6 de 6 en los 17 minutos en que estuvo en pista), apenas si fue algo más que una sombra.

Con esta sostenida ventaja de seis puntos a favor del bando local, que el Juventud trató de absorber luchando con emocionante tesón, aunque con los errores inevitables en estas circunstancias en las que se quiere resolver todo a base de golpes individuales, el partido entró en una etapa de agobiante presión ambiental. De 80-72 todavía pudo el Juventud, entre el griterío de un público en pleno delirio, ponerse en 80-74, pero el reloj estaba quemando ya los últimos segundos.

La cuarta personal a Costello sirvió a los rumanos para ampliar su ventaja a esos ocho puntos (82-74) con que se selló el encuentro.

ficha técnica

STEAUA, 82 (46); 31 canasta de 59 intentos = 52'5 por ciento 20 tiros libres de 20 lanzados con las tres adicionales 21 faltas personales. Un jugador eliminado: Cernat (31 m.; 66-64). 24 rebotes defensivos y 2 rebotes ofensivos. Anotadores: Tarau (14), Savo (4), Cernat (24), Ocelak (22), Cimpeanu (10) —alineación inicial— Pirsu (2), Zdrenguga (4) y Dimitru (2).

JUVENTUD, 74 (44); 31 canastas de 77 intentos = 41'5 por ciento; 10 tiros libres de 11 lanzados, más dos adicionales 20 faltas personales una falta técnica a Costello. Un jugador eliminado: Buescher (39 m. 40 s.; 80-74). Anotadores: Costello (12), Buescher (12), Fernández (10), Filbá (14), Santillana (20) —alineación inicial— Margall (4) y Bosch (2).

El arbitraje del yugoslavo Radovic y del israelí Shuminer, ofreció en líneas generales un tono típicamente casero de estos encuentros, más que por la severidad en contra del visitante— que no fue poca en esta ocasión; sobre todo por parte del israelí— por la tolerancia para con el equipo local.

Copa de Europa femenina

LLEGO EL CLEMONT PLAGADO DE «ESTRELLAS»

EL EVAX, RESIGNADO A SU SUERTE

Nuestro representante femenino en la Copa de Europa, el Evax, tiene hoy otro importante compromiso en dicha competición. Después de la inapelable derrota sufrida ante la «gigante» rusa Semienova y sus «girls», nuestras féminas deberán medir sus fuerzas frente al actual campeón de uropa, el Clemont EFerrand.

El equipo galo cuenta en sus filas con seis internacionales y su nivel técnico es muy elevado, junto con el conjunto del Daugawa de Riga son los grandes favoritos para disputar la finalísima, en Barcelona, en el mes de marzo.

Ante el poderoso «cinco» francés nada pueden hacer las jugadoras del Evax, que humildemente reconocen la superioridad del rival. Todo el interés estriba en la diferencia que puedan conseguir establecer las francesas, porque el cuadro barcelonés ya ha dicho la última palabra en esta competición europea. La Liga es su objetivo.

J. M. F.

EL MOBILGIRGI YA ENTRENO EN MADRID

Madrid, 19. (Alfil). — El equipo de baloncesto del Mobil Girgi, que mañana se enfrentará al Real Madrid, en la liguilla final de la Copa de Europa de Campeones de Liga, llegó esta tarde a la capital de España, tras más de dos horas de retraso, por niebla en el aeropuerto madrileño.

La relación de jugadores del conjunto italiano que actuarán mañana en la Ciudad Deportiva del Real Madrid, es la siguiente: Giulio Iellini, Alberto Mottini, Marino Zanatta, Bob Mose, Aldo Ossola, Dino Meneghin, Randy Meister, Stefano Bechini, Ivan Bisson, y Sergio Rizzi, todos a las órdenes del entrenador Alessandro Gamba.

Poco después de su llegada, los jugadores italianos marcharon al Pabellón Deportivo. Durante dos horas estuvieron entrenando, lo mismo que dos horas antes habían hecho los madridistas, cuyo equipo está formado por: Wayne Brábender, Vicente Ramos, Cristóbal Rodríguez, Carmelo Cabrera, Vicente Paniagua, Luis María Prada, Walter Szczerbiack, Juan A. Corbalán, Rafael Rullán y John Coughran, bajo la dirección de Manuel Sáinz.

El encuentro se disputará mañana jueves, a las seis y media de la tarde. Será arbitrado por los señores J. Jarzebinski, de Polonia y Alfred Drost, de Alemania Federal. El comisario de la FIBA para este encuentro es don Zeljko Cindric, de Yugoslavia.

COPA DE EUROPA
(Partidos para hoy)
Racing Malinas - Maccabi
Real Madrid - Mobilgirgi
Spartak Brno - TSKA Moscú

OTROS RESULTADOS

Radnicki Belgrado - Cinzano Milán, 87-73.

Spartak Leningrado - Slavia Praga, 84-58.

COPA RONCHETTI

Slavia Praga - Leverkusser Bayern, 63-53.

CS Toulon - Spartak Moscú, 41-82.

Montferrand - Lokomotiv Sofía, 55-73.

Nuevos horizontes para el deporte

BENITO CASTEJON acepta el desafío

El delegado nacional de Educación Física y Deportes clausurará esta tarde las tareas de la Asamblea Nacional de Periodistas Deportivos. Ayer, el señor Castejón celebró una rueda de prensa en la que abordó toda la problemática de nuestro deporte, su actual situación, sus perspectivas y su futuro a través de una amplia renovación de mentalidades y de tareas. El delegado nacional parece haber aceptado el desafío que le brinda un panorama escasamente afortunado para las ilusiones de aficionados y prácticantes, que requiere soluciones valientes y, por supuesto, el apoyo y trabajo de todos. En páginas interiores, publicamos las declaraciones de don Benito Castejón que, a buen seguro, merecerán la atención de todos nuestros lectores. — (Foto Castella.)
A. GUBERN

Ramos, Migueli, Asensi y Marañón en la lista de 25 de Kubala

Montal quiere a Manzanedo sin prisas y... después de Mora

Cuesta y Solsona, probables altas en el Español

LOS FINALISTAS DE LA NOCHE DEL DEPORTE ESPAÑOL

103-88: EL MADRID MEJOR QUE EL MOBIL-GIRGI

El Mundo Deportivo

FUNDADO EN 1906

12 PTS.

Año LXXII — Número 16.582
Barcelona, viernes, 21 de enero de 1977

OJD

Por conducción urgente se incrementa el precio de este ejemplar en 1 peseta en Baleares, Canarias, Madrid, Sevilla, San Sebastián, Málaga, Valladolid, El Ferrol, Almería, Santander, Valencia, Gijón, Oviedo, Granada, Salamanca, Alicante, Ceuta, Tánger, Elche, Lorca y Pamplona

RUSSELL:

"En el Dico's todos somos estrellas"

"Intentaremos sorprender al Hospitalet"

"Volveré a USA para jugar en los profesionales"

San Sebastián, 20. (Crónica de nuestro colaborador.) — El Dico's se ha convertido por méritos propios en el equipo revelación de esta temporada. Actualmente ocupa la cuarta plaza en la clasificación, gracias al espléndido juego que están desplegando los muchachos que dirige el inefable Gasca.

El conjunto donostiarra es un recién ascendido a División de Honor y, por ello, su gesta tiene mayor significación, aunque su éxito puede echarse a la irregular marcha del Cotonificio, Estudiantes y Manresa, que «a priori» se presentaban como serios candidatos a la plaza del conjunto guipuzcoano.

Uno de los artífices de esta feliz situación es, sin duda, Dave Russell. El joven alero americano tiene 23 años y mide 2,04 de estatura. Lleva jugando 14 años al básquet y la próxima temporada volverá a los Estados Unidos para integrarse a la disciplina de la categoría profesional.

—Dave, ha pasado la mitad de la Liga. ¿Nos puede dar su opinión de ella?

—Me ha gustado bastante esta primera vuelta. He visto que el Barcelona, Real Madrid y Juventud están por encima de todos los demás. Debajo de ellos hay mucha igualdad y debemos luchar a tope para ganar en los campos contrarios. Si pierdes en tu propia pista con algunos de éstos, lo más probable es que desciendas de categoría.

—¿Qué opina del juego que desarrolla su actual equipo?

—Esperaba este nivel, más bien alto, de un equipo que juega en Primera. De todas formas, creo que podemos mejorar todavía.

—¿Cuáles son los defectos más acusados?

—En algunos partidos, si vamos perdiendo, nos desconcentramos y se nos «escapa» la idea de lo que es jugar al baloncesto, pero supongo que con más partidos nos corregiremos.

«ESTOY PERFECTAMENTE ACOPLADO»

—Tras mi llegada al Dico's sentí nostalgia de mi país, pero en estos momentos ya he superado el trance y me identifico totalmente con el juego del equipo y la gente que me rodea.

—¿Se siente cómodo en el puesto de alero?

—Digamos que me he acostumbrado a jugar en esa posición, porque antes lo hacía de «pivot». Me agrada y cuando vuelva a USA intentaré ganarme este sitio en un equipo de profesionales.

—Russell, ¿se considera el líder del equipo?

—No. Todo el Dico's en conjunto es un líder, pero en la cancha me gusta sentirme el primero para animar a los compañeros.

—En España se le da mucha importancia a la clasificación de un conjunto o de un encestador y, por supuesto, se piensa que es mejor quedar clasificado arriba que jugar bien. ¿Qué opina usted?

—Prefiero quedar bien clasificado y jugar mal, pero la clasificación en el cuarto lugar del Dico's es porque se juega bien y, además, se encesta más que los equipos rivales; en definitiva, se ganan partidos. A todo ello se une un enorme coraje que ponemos todos en la cancha.

EL HOSPITALET, UN RIVAL INCOMODO

El sábado próximo, el «cinco» donostiarra visitará la pista del Hospitalet y vendrá dispuesto a confirmar sus aspiraciones y valía.

—¿Coincide con nosotros?

—Estamos mentalizados para ganar al cuadro barcelonés, aunque en su cancha es dificilísimo conseguirlo, ya que el Juventud sólo pudo empatar y el Barcelona ganó por una corta diferencia.

—¿Le preocupa algún jugador hospitalense en concreto?

—A Prince y Farelo deberemos vigilarlos muy de cerca, dado que en un día de inspiración pueden representar más del cincuenta por ciento de los encestes de su equipo.

El polémico preparador vasco, José Antonio Gasca, está trabajando fuerte con sus pupilos de cara al encuentro contra los barceloneses, sin embargo, la última palabra la tendrán sus jugadores en la pista, sobre todo Dave Russell, la rutilante estrella del actual Dico's.

Miguel SORO

baloncesto

Copa de Europa

103-88: EL REAL MADRID CONFIRMO SU RECUPERACION

Madrid, 20.
(De nuestro corresponsal, LUIS MERCADER)

REAL MADRID (47-56) 41 canastas y 21 tiros libres convertidos de 30 lanzados. 18 faltas personales.

Anotadores: Corbalán (14), Brabender (24), Walter (18), Rullán (19), Coughran (16), Cabrera (2), Prada (10).

MOBILGIRGI (88 (44-44), 37 canastas y 14 tiros libres convertidos de 17 lanzados; 27 faltas personales.

Zanata, en el minuto 38, y Morse, en el 39, eliminados por las cinco faltas.

Anotadores: Iellini (4), Ossola (6), Meister (6), Morse (24), Meneghin (18), Zabata (14), Ivan Bisson (16).

ARBITROS. — Jarzebinski, de Polina, y Drost, de Alemania. Su principal fallo fue carecer de autoridad en un partido muy difícil de arbitrar. Sus fallos, sin embargo, no influyeron para nada en el resultado del partido.

x x x

El aficionado al baloncesto tiene buen olfato para adivinar los grandes acontecimientos, y si el día del T.S.K.A. de Moscú, el Pabellón no llegó a llenarse, ayer, frente al Mobilgirgi se quedó pequeño, con mucha gente sin poder entrar y con espectadores por todos los rincones del mismo. Ni los precios de las entradas, ni la hora temprana, ni la tremenda lluvia que cayó en Madrid, en las últimas horas antes del partido, evitó que la cancha madridista vibrase ayer como muy pocas veces lo ha hecho. Y a decir verdad que es lógico; y a decir verdad, tanto vencedores como vencidos, fueron acreedores del continuo clima de tensión que reinó en el recinto.

Y por si fuera poco, el marcador, salvo en los últimos minutos, contribuyó a poner emoción al asunto desde el comienzo, porque si por ejemplo en el minuto 15 los blancos llegaron a tener hasta nueve puntos de diferencia, se llegó al descanso con un escaso 47-44, que dejaba las cosas completamente en el aire.

Los dos equipos se aferraron a una tremenda defensa individual que no dejaron en todo el partido y que fue siempre a muerte. Rullán tenía que sujetar a Meneghin; Walter se encargó, sin éxito, de Morsse, que eran los dos hombres clave del conjunto italiano. Más tarde, era Coughran el que pasó a defender, con mucha eficacia, a Morsse, y, cuándo se lesionó Rullán en el minuto 30, era Prada el que intentaba parar a Meneghin.

Hacía mucho que no se veía un partido de tal calibre en el Pabellón. Si el campeón era, y es, el Mobilgirgi, ayer el Madrid demostró que también puede llegar a serlo, y que jugando como lo hizo ayer, puede dejar en la cuneta a cualquiera. Y eso que los italianos hicieron también un buen partido, con una defensa aceptable, pese a los puntos conseguidos por los pupilos de Lolo Sáiz, con imaginación en ataque, y, en fin, con hechuras de campeón europeo. Pero es que al frente se encontraron con un equipo lleno de fuerza, de ganas, de ansias de triunfo, y que demostró un gran juego, y es que cuando el Madrid, en su cancha, se desmelena de tal forma, poco se puede hacer y nadie lo puede parar.

Surgió un Corbalán pletórico que en la segunda mitad consiguió romper el ritmo itadiano y hacer que fuera el de su equipo y el suyo el que mandara en la cancha, al mismo tiempo que en momentos decisivos hizo entradas suicidas y llenas de belleza que increíblemente terminaban en dos puntos.

Copa de Europa femenina

60-82: El Clermont confirmó su valía ante el Evax

EVAX. — 60 (28). 22 canastas de 38 intentos = 57,8 por ciento. 16 tiros libres de 21 lanzamientos. 24 faltas personales. Ninguna eliminada. Anotadoras: Navío (8), R. Castillo (17), M. Castillo (8), García (14), Martínez (3), Rosell (8), Grau (2).

CLERMONT FERRAND. — 82 (49). 24 canastas de 34 intentos = 70,6 por ciento. 32 tiros libres de 38 lanzamientos. 24 faltas personales. Una eliminada: Joly (21 m., 49-64). Anotadoras: Passemara (8), Joly (18), Guidotti (17), Quibier (10), O Connor (9), Rifiod (20).

El arbitraje corrió a cargo de los colegiados Porceler (Bélgica) y Albert (Suiza), los cuales estuvieron discretos en su actuación, ya que pitaron en demasía bajo los tableros. Sus errores estuvieron mayormente en la apreciación de faltas personales, sin embargo ello no influyó para nada en la marcha del resultado.

Nada ha podido hacer el Evax para alcanzar el triunfo frente al Clermont Ferrand en el partido de ida de los cuartos de final de la Copa de Europa.

De salida el equipo galo se impuso al «cinco» barcelonés, ya que su efectividad en ataque era demoledora, así como mantenía una férrea defensa zonal que no permitía a las jugadoras locales penetrar con facilidad en la distancia de tiro.

Por su parte el Evax planteó también una defensa por zonas, aunque mucho menos egresiva que la de su adversario, debido a su inferioridad de contextura física. Este planteamiento sorprendió un poco a las jugadoras francesas, que no terminaban de encontrar su posición en la cancha.

Las dos tácticas defensivas parecían perfectas, pero fueron las jugadoras del Clermont las primeras que consiguieron romper el sistema de su oponente, lo cual les permitió tomar una notable ventaja en el tanteo parcial. Hasta el minuto 4, el marcador señaló solamente una diferencia de dos puntos a favor del equipo galo.

El cuadro catalán se mantenía sorprendentemente a la par del subcampeón de Europa, pero un desafortunado cambio, a nuestro entender, de Bové por M. Castillo, hizo bajar muchos enteros su eficacia, tanto defensiva como ofensiva. El excelente principio de partido se tornó en un simple espejismo, porque las jugadoras españolas perdieron su sistema de juego, lo que mermó mucho sus posibilidades ante el poderoso enemigo que tenían enfrente.

La superior fortaleza física de las componentes del equipo francés hacía casi imposible la práctica del rebote para el conjunto del Evax, en todo momento se vieron superadas en esta faceta, donde Joly y Rifiod se erigieron como dos monstruos.

Esta desigualdad coartaba el contraataque local, que difícilmente podían sorprender a sus adversarias. También debemos reseñar que el equipo español no tuvo en Fina García, esa gran anotadora a que nos tiene acostumbrados, ya que no recibió balones en optimas condiciones para cumplir tal menester.

J. M. F.

En Bucarest, demasiados factores adversos

EL JUVENTUD BATIDO, PERO SIN PERDER LA CARA

Aunque batido, no puede decirse del Juventud que haya saldado con mal pie su primer desplazamiento de la fase de cuartos de final de la Recopa. En primer lugar, porque los ochos puntos cedidos al Steaua constituyen un margen perfectamente superable en el caso, muy probable, de que haya que echar mano del «average» para definir las posiciones de este mini-torneo. Y en segundo, porque la actuación del equipo costeño rayó a un nivel extraordinario, que el público que llenaba el Pabellón Floreaska, apasionado, aunque sin perder en ningún momento la debida compostura y respeto hacia el equipo visitante, refrendó con silencios altamente expresivos. Se recordaba, sin duda, que en otra ocasión, hace de ello cuatro años, el Juventud se había permitido la osadía de dejar al Steaua en la cuneta de la Recopa, tras batirle en su propia salsa por un sorprendente 65-72. El temor de que la historia se repitiese, estaba en esta ocasión plenamente justificado, tanto por la incierta marcha del marcador como por la sensación de equipo entero, macizo, que el cuadro costeño estaba dando con su juego fluido y resolutivo.

El primer tiempo del Juventud, sobre todo, fue digno de ser inscrito en los mejores capítulos de la historia del club costeño de estos últimos tiempos. Las seis primeras acciones de ataque se vieron culminadas con otras tantas canastas, a cargo —y éste fue un hecho que produjo un evidente impacto no sólo en el público sino en los propios jugadores contrarios— de los cinco jugadores. Buescher, Costello, Fernández, Santillana y Filbá, éste último, en dos ocasiones, consiguieron esas seis canastas con una facilidad que hizo enmudecer al público —de ahí que hablásemos de silencios expresivos...—. El Juventud de estos compases iniciales era una auténtica máquina, cuyos engranajes funionaban con una precisión total, punto menos que milagrosa.

Mantenerse en esa felicísima tesitura no podía ser fácil ante un adversario que, entre sorprendido y asustado, no tardó en reaccionar de la única forma que podía hacerlo: frente a la impecable técnica de los verdinegros y a la precisión con que llevaban y resolvían sus movimientos ofensivos, no cabía otro recurso que el empleo de la fuerza. Y ésta no tardó en manifestarse en forma de un tremendo reparto de leña bajo el aro rumano, con un durísimo vapuleo que los verdinegros aguantaron estoicamente —¡qué remedio!— sin que los árbitros hiciesen gran cosa para reprimir los excesos a que se aplicaron los defensores rumanos.

El gran mérito de los badaloneses estribó en no afligirse ante tantas tarascadas. Aunque a causa de ello, cosa perfectamente explicable, fue perdiéndose precisión en el juego y en el tiro. El porcentaje de efectividad bajó ostensiblemente, aunque Busecher, con una anotación de seis de ocho, y Santillana, autor de cinco canastas de diez intentos, además de cuatro tiros libres transformados, siguieron haciendo una notable aportación al «score» costeño, conteniendo así la tremenda efectividad de Cernat y Ozelak, imparables frente al aro costeño.

Por el cariz que llegaron a tomar las cosas en este encuentro, vital para uno y otro equipo, aunque mucho más para los rumanos, la conducta del Juventud hasta el final del encuentro ofreció los perfiles de una auténtica proeza. Resistir en el marcador, y en la cancha, ante la fuerza desatada de unos rivales enloquecidos, que atacaban llevándose por delante a quien tratase de interponerse a su paso, mientras los árbitros se limitaban a dejar hacer, en una cómoda actitud de no complicarse la vida y, asimismo, de complacencia con el público local —eso que viene siendo ya tan normal en los arbitrajes, no todos, claro, de las Eurocopas.

Al final, la fuerza tenía que imponerse inevitablemente a la técnica y, también, a las reservas físicas, ya seriamente deterioradas, de un adversario que había hecho lo que podía y más. La lucha se había planteado en términos de demasiada desigualdad. Y en esas condiciones, ya fue un éxito no ceder más que ocho puntos. Un Juventud de moral menos sólida y de juego menos profundo se hubiese entregado sin remisión...

Manuel ESPIN

OTROS RESULTADOS

COPA DE EUROPA
R. Malinas - Maccabi 76—66

RECOPA
F. Cantú-Villeurbanne 125—76

COPA KORAC
IBP Roma - Caen 90—67

COPA DE EUROPA FEMENINA
S. S. Giovan. - S. Praga 68—48

EL BAILE DE LOS MILLONES

Nueve jugadores del Barça y trece del Español terminan su contrato el 30 de junio

NOVEDADES BLANQUIAZULES

El Español saldrá hoy hacia Zaragoza. Y aunque Santamaría ha decidido esperar a ver el estado del terreno de La Romareda para confeccionar el equipo, ya se puede confirmar que habrá algún cambio en el once blanquiazul que ayer, con toda la plantilla, entrenó en Can Salvi. Cino no viaja, pero en cambio lo harán Solsona y Ferrer, con probabilidades para el primero de figurar en el once habitual. *(Foto García Montserrat.)*

El Mundo Deportivo

FUNDADO EN 1906

12 PTS.

Año LXXII — Número 16.583
Barcelona, sábado, 22 de enero de 1977

OJD DIFUSIÓN PUBLICADO

Por conducción urgente se incrementa el precio de este ejemplar en 1 peseta en Baleares, Canarias, Madrid, Sevilla, San Sebastián, Málaga, Valladolid, El Ferrol, Almería, Santander, Valencia, Gijón, Oviedo; Granada, Salamanca, Alicante, Ceuta, Tánger, Elche, Lorca y Pamplona

Liga Nacional de baloncesto

EL BASCONIA, MUY CAPAZ DE INQUIETAR AL BARCELONA

A primera vista, la jornada parece fácil para las dos primates. El Real Madrid podrá disfrutar frente al Valladolid, colista sin remedio, de un relax que le sentará muy bien después del duro y difícil choque contra el Mobil-Girgi. Y el Barcelona, por su parte, ha de enfrentarse, en Vitoria, al desSobre el papel, el partido prefigual e inconstante Basconia. senta un neto color barcelonista. La diferencia de clase y de fuerzas entre los dos conjuntos es clara y no en buena lógica no es posible admitir la hipótesis de una victoria del cuadro alavés.

Se aducirá, cierto, que también el año pasado podía decirse esto mismo en las vísperas de la confrontación entre los mismos equipos y, en cambio, el Barcelona sufrió allí un tropiezo que comprometió seriamente sus posibilidades cara al título.

Hay que suponer que el recuerdo de aquel grave traspiés habrá hecho ver a los barcelonistas la absoluta necesidad de plantear todos los encuentros, absolutamente todo, por fáciles que puedan parecer a simple vista, con la tensión con que han de acometerse los encuentros realmente decisivos. El camino del título está lleno de obstáculos y en el más insospechado recodo del mismo puede saltar la sorpresa. Ese camino, además, ha de estar poblado de asechanzas que sólo con el ánimo tenso y un resuelto espíritu de lucha pueden ir evitándose.

El Juventud, favorito ante el Pineda, completa el grupo de grandes favoritos de esta jornada, aunque hay que esperar que los verdinegros no tengan una tarea suave ante ese Pineda que tuvo la osadía (!) de marcarle cien puntos al Madrid.

La jornada está partida en dos mitades: tres encuentros de pronóstico claro, los tres a que acabamos de referirnos, y otros tres en los que la lucha marcará un alto nivel de intensidad y equilibrio. Son estos, Hospitalet - Dico's, Manresa-Estudiantes y Breogán - Cotonificio, con dos puntos de gran valor en cada uno de esos choques.

Manuel ESPIN

PARTIDOS Y ARBITROS

PRIMERA DIVISION

SABADO, 22 DE ENERO

19.00 REAL MADRID - VALLADOLID, Marinés - Gavaldá
20.30 HOSPITALET - DICO'S, Gárate - Ballesteros
20.00 BASCONIA - BARCELONA, Vilagrasa - Fajardo
20.45 JUVENTUD - PINEDA, Páez - Echarren

DOMINGO, 23 DE ENERO

12.30 MANRESA - ESTUDIANTES, Marcé - Martínez Alabau
18.15 BREOGAN - COTONIFICIO, Torrente - Escobar

SEGUNDA DIVISION

SABADO, 22 DE ENERO

20.15 CAU OVIEDO - BOSCO, Requejo - Calvo
20.00 AGUILAS - CAJA RURAL, Balasch - Muñoz

DOMINGO, 23 DE ENERO

12.15 LIRIA - MATARO, Santana - García
12.15 MOLLET - CASTELLAR, Moral - Galcerán
19.30 LA SALLE - GRANOLLERS, Nicolau - Alós
11.15 NAUTICO - HELIOS, Abellán - Chaves
12.00 OBRADOIRO - VALLEHERMOSO, Gómez - González

Segunda División

EL MATARO PUEDE CAER EN LA ENCERRONA DEL LIRIA

A falta de dos jornadas para el final de la primera vuelta, el Granollers se presenta como líder firme y seguro de sus posibilidades, sin embargo, el próximo domingo tiene un importante compromiso ante el cuadro barcelonés de La Salle.

Calibrando las posibilidades de unos y de otros podemos afirmar que la victoria no debe escapársele a los vallesanos, porque su superioridad técnica conseguirá doblegar el juego agresivo y correoso del «cinco» local. Otra importante razón en que se fundamenta el triunfo del Granollers es la dificultad con que el conjunto sallense tiene para sumar puntos, ya que sus victorias han sido demasiado ajustadas, frente a equipos de menor talla que su visitante de turno.

Si el conjunto de La Salle consigue vencer a los vallesanos, pensamos que será una gran hombrada, dado que sus posibilidades parecen estar minimizadas por la categoría del rival.

El partido más interesante, aunque se celebre en tierras valencianas, es el que disputarán el temible Liria, equipo que infringió la segunda derrota al Granollers en lo que va de Liga, y el Mataró.

El líder cayó en circunstancias no muy claras y el cuadro mataronés puede correr la misma suerte. Si en aquella ocasión dábamos un margen de posibilidades a los vallesanos, ahora el Mataró lo consideramos como víctima propicia ante el juego huracanado de los «ches».

La derrota que puede sufrir el conjunto mataronés repercutirá sensiblemente en sus aspiraciones, ya que hasta ahora es el único equipo que se mantiene a una relativa distancia del líder, porque los demás han flojeado y nada pueden hacer por alcanzar al Granollers.

Otro partido de gran interés para la afición catalana es el que jugarán el Mollet y Castellar. Los dos conjuntos están en auge, ya que los molletenses dieron la semana pasada una lúcida réplica ante el líder, por otra parte el Castellar consiguió vencer por un tanteo supercentenario al Liria. Promete ser un encuentro muy igualado, donde la victoria puede sonreír a cualquiera de los dos contendientes.

J. M. F.

LIGA NACIONAL FEMENINA

PARTIDOS PARA EL DOMINGO

12.00 Tenerife - Tabacalera (Pabellón Deportivo)
11.30 Esclavas - L'Oreal (Polideportivo F. Laporta)
12.30 Evax - Hispalense (Colegio S. J. Obrero)
12.00 Medina - Mataró (Instalaciones Medina)
12.30 Lérida - Hispano (Pabellón Municipal)
12.30 CREFF - Celta (Ciudad Escolar de Colmenar)

ESTUDIANTES, MATARO Y GRANOLLERS, MULTADOS

Madrid, 20 (Alfil.) — El Comité Nacional de Competición de la Federación Española de Baloncesto, en su última reunión tomó entre otros, los siguientes acuerdos:

Primera División.— Estudiantes - Breogán: Multa de 2.000 pesetas al club Estudiantes por actitud incorrecta del público al lanzar objetos a la cancha.

Segunda División. — Mataró-Aguilas: Multa de 10.000 pesetas al Mataró por actos de hosttigamiento e insultos colectivos y reiterados a los árbitros, a la salida del campo, que obligaron a la fuerza pública a protegerlos.

Granollers-Mollet: multa de 7.500 pesetas al club Granollers por lanzamiento de objetos al terreno de juego en diversas fases del encuentro, alcanzando uno de ellos al árbitro, ymotivando la suspensión temporal del encuentro

Helios-Lasalle: suspender por un encuentro al jugador Ramón Mariejas, del club Lasalle, por proferir palabras contra la dignidad del árbitro.

LA LIGA EN LA MANO

	BARCELONA	BREOGAN	COTONIFICIO	DICO'S	ESTUDIANT.	HOSPITALET	JUVENTUD	R.MADRID	MANRESA	PINEDA	VALLADOLID	BASCONIA
BARCELONA	L			100-84 9-1-77	92-77 21-11	106-80 16-1-77		92-73 12-12	103-83 7-11		102-62 28-11	114-76 24/10
BREOGAN	87-104 31/10	I			73-65 17/10		81-99 14-11			82-107 12-12	78-75 9-1-77	85-108 28-11
COTONIFICIO	78-82 14-11	102-71 24/10	G		94-96 9-1-77	90-72 12-12	75-95 28-11		92-54 16-1-77	83-81 31/10		
DICO'S		87-70 7-11	86-81 21-11	A		86-70 24/10	77-75 12-12			96-83 28-11		87-86 17/10
ESTUDIANTES		85-71 16-1-77		111-91 14-11	N			73-111 28-11	86-83 24/10		106-85 31/10	94-95 12-12
HOSPITALET	108-117 17/10	117-74 5-12			93-87 19-12	A	69-69 31/10				88-73 14-11	
JUVENTUD	83-92 19-12				107-86 5-12		C		112-74 21-11		122-83 17/10	108-62 7-11
R.MADRID		123-74 21-11	123-86 5-12	105-82 19-12		122-78 7-11	119-89 9-1-77	I		89-59 17-10		
MANRESA		100-70 19-12	91-89 17/10	84-77 31/10		80-86 28-11		81-114 14-11	O		98-62 12-12	
PINEDA	83-91 5-12				91-82 7-11	101-73 21-11	90-96 24-10	103-119 16-1-77	82-66 9-1-77	N		
VALLADOLID			69-92 7-11	89-84 5-Dic.			80-105 16-1-77	90-112 24/10		70-94 19-12	A	85-76 21-11
BASCONIA			103-90 19-12	85-83 16-1-77		98-96 9-1-77		97-108 31/10	99-77 5-12	102-80 14-11		L

AISLAMIENTOS TERMICOS

Precisamos oficiales 1.ª de plancha. Medianías abstenerse. Llamar a los teléfonos 225-83-60 y 225-82-61

Siga el deporte en El Mundo Deportivo con los enviados especiales

DIFICIL LECCION TACTICA

El Barcelona tiene todos los pronósticos a su favor en el encuentro de esta tarde contra el Racing de Santander que, con sus tres negativos, intentará, sin embargo, la hombrada de sorprender al líder. Los montañeses entrenaron ayer en las instalaciones azulgrana después de lo cual Maguregui, su entrenador, impartió una lección táctica a sus pupilos. Difícil lección porque el Barcelona parece imparable en su actual forma y la tarea del histórico Racing parece imposible aunque, como se dice, en fútbol esta palabra no existe. (Foto García Monserrat)

Cuatro jugadores del equipo de baloncesto del Pineda salvaron milagrosamente la vida cuando el turismo en el que viajaban colisionó con un camión cerca de Arenys de Mar. La fotografía del coche siniestrado da una idea del dramático accidente. Afortunadamente, Alcañiz, Carod, Pérez y Melero, los cuatro jugadores, podrán reanudar la actividad dentro de dos semanas. (Foto Pujadas)

LA MUERTE RONDO AL BASKET

Nieto correrá inicialmente con "Yamaha"

Hunt, el más rápido en Interlagos

Murió Pascual Pérez, ex campeón mundial de los moscas

El Mundo Deportivo

FUNDADO EN 1906

15 Pts.

Año LXXII — Número 16.584
Barcelona, domingo, 23 de enero de 1977

baloncesto

Colisionó su coche con un camión, en Arenys

CUATRO JUGADORES DEL PINEDA, HOSPITALIZADOS

POR ELLO SE SUSPENDIO EL PARTIDO CON EL JUVENTUD

Cuatro jugadores del Pineda resultaron heridos de cierta consideración, en un accidente de tráfico ocurrido en la noche del viernes por la noche cuando regresaban a Barcelona después de su habitual entrenamiento.

Los heridos son Luis Alcañiz, Carlos Carod, Bernardino Pérez y Pedro Melero.

El turismo en el que viajaban y que conducía Alcañiz, colisionó con un camión que, al parecer, invadió el carril por el que marchaba el coche de los jugadores. El choque fue violentísimo y el turismo quedó prácticamente destrozado.

Los accidentados fueron trasladados inmediatamente al hospital de Mataró, donde fueron atendidos en primera instancia, marchando después a sus domicilios.

Ayer, por la mañana, el doctor, médico del Juventud y de la selección nacional que visitó a los heridos, emitió el siguiente parte:

ALCAÑIZ: Fuerte conmoción cerebral, profunda brecha en la ceja izquierda (se le aplicaron 35 puntos de sutura), leve corte en la barbilla y numerosas magulladuras por todo el cuerpo.

MELERO: Hematoma en el arco superciliar del ojo derecho, sin perjudicar para nada la visión, y ligeros cortes en las piernas y brazos.

PEREZ: Leve hundimiento de la caja torácica, pero sin ninguna fractura. Magulladuras en la cara, piernas y región lumbar.

CAROD: Contusiones en todo el cuerpo, y heridas en el pecho y en la espalda, por lo cual fue necesario aplicarle 25 puntos.

Según el doctor Guillén los cuatro accidentados podrán volver a entrenar dentro de doce días. No obstante, la cura debe ser más psíquica que física, ya que a todos el accidente les ha afectado en gran medida.

ALCAÑIZ, UN CONDUCTOR SEGURO

Luis Alcañiz es el que conducía su coche, un «Austin 1.00». Al salir del consultorio del doctor Guillén, dialogamos con el jugador.

—¿Cómo ocurrió el accidente?

—Circulaba tranquilamente por el carril de la derecha, cuando un camión que circulaba por la izquierda nos cerró bruscamente el paso. Con el golpe recibido en la colisión, nos salimos de la carretera, yendo a estrellarnos contra la valla protectora de un paso subterráneo de peatones; de rebote, volvimos contra el camión y ya no recuerdo más.... porque quedé inconsciente. Sólo sé que me desperté en el Hospital de la Alianza de Mataró. Después volvimos a casa y he dormido toda la noche, aunque con molestias.

PEREZ, SALVADO POR EL CINTURON

Bernardino iba al lado de Alcañiz y gracias al cinturón de seguridad salvó la vida.

—Cuando el coche colisionó con el camión todo fue muy rápido; no tuve casi tiempo de pensar en nada; lo único que sentí fue la muerte. Nunca pensé que pudiéramos salir con vida. Tengo el cinturón marcado sobre el cuerpo, como si me hubieran propinado una paliza.

CAROD, CON LA ESPALDA HECHA UN CRIBA

Con Alcañiz, Carod ha sido uno de los más afectados, ya que a las numerosas contusiones se sumaron diversos cortes en la espalda.

MELERO, UN OJO A LA FUNERALA

—Al salir de aquel amasijo de hierros lo único que se me ocurrió fue pasear por la cuneta; estaba aturdido por el impacto y sólo quería refrescarme —recuerda Melero—. Y concluye:

—Mis lesiones —concluyó— son más aparatosas que otra cosa. Ahora mismo me encuentro bien, aunque el susto me dura todavía. Los que han visto cómo quedó el coche no se explican cómo pudimos salir vivos.

APLAZADO EL PARTIDO CON EL JUVENTUD

Ayer mañana, el presidente del Pineda, señor Juli, solicitó y obtuvo deportivamente del Juventud el aplazamiento del partido de la Liga Nacional que ambos equipos debían disputar ayer tarde en el Pabellón badalonés.

La fecha de este encuentro será fijada oportunamente.

J. M. FERNANDEZ

noche de El Mundo Deportivo

Con la colaboración especial de la

Banca Catalana

Regalos que serán sorteados con el número del ticket de la cena a los señores asistentes

CHRYSLER ESPAÑA, S. A. y EL MUNDO DEPORTIVO
Un magnífico automóvil Simca mod. 1000 LS para gasolina de 85 octanos.
NACIONAL MOTOR, S. A.
Una preciosa motocicleta Derbi mod. Gran Prix 2002
SALON NAUTICO INTERNACIONAL DE BARCELONA
Un mini-balandro de la serie Optimist
MANUFACTURAS SEDO, S. A.
4 lotes completos de sábanas de tergal estampadas «Llave de Oro».
MOTOVESPA, S. A.
Una práctica Scooter Vespa de 125 c. c.
FOCICA, S. A.
Una estupenda máquina de fotografiar Cannon, mod. Pocket 110 E-D
CAMTESA
Un ciclomotor Mobylette mod. AV-188 Trial-ciudad
COMPAÑIA DE EQUIPOS PARA OFICINA, S. A.
Una máquina de escribir portátil mod. Garola
STRAL
Un juego de llantas deportivas en aleación ligera de aluminio y magnesio
PRODUCTOS PIRELLI, S. A.
1 Juego de 5 neumáticos Cinturato Pirelli.
ARTEMAR
4 preciosas miniaturas navales de artesanía de gran vistosidad.
MOTOTRANS
Una moto mini-3 Ducati.
BR COMPAÑIA DE EQUIPOS PARA OFICINA, S. A.
Una calculadora BARROC
PEMEN, S. A.
5 estupendos relojes de pulsera «QUARTZ DIGITAL POTENS» Reloj Suizo.
SUNBEAM IBERICA, S. A.
4 rasuradoras eléctricas Shavemaster mod. SM9M.
4 encendedores ROWENTA Mod. Fan.
4 planchas eléctricas mod. LA-26.
FESTINA, S. A.
5 preciosos relojes para Sra. en plata de la marca Festina.
PERMANYER, S. A.
1 motor fuera borda MONTESA de 4 cv. y 65 c.c. de 15 Kg. de peso con encendido electrónico y arranque manual.
RICARD ESPAÑOLA, S. A.
3 carritos para la compra con lote de sus exquisitos productos.
HILATURAS CASTELL, S. A. — TARRASA
6 lotes de 24 ovillos de lanas Margarita.
BENCKISER IBERICA, S. A.
5 lotes de 20 kilos de detergente CALGON y 25 litros de QUANTO, «el consumo de su lavadora durante dos años».
HANIMEX
1 proyector de diapositivas mod. Rondette 1000 S
JOYERIA CAÑELLAS
1 precioso colgante de plata en forma de lágrima.
GENERAL OPTICA
6 gafas de sol de la marca LANVIN de París, mod. Yes, 3 para Sra. 3 para caballero.
JOYERIA TOMAS
1 elegante reloj Tomás mod. Cartier con pulsera en piel de cocodrilo.
ESTUDIO FILATELICO JOSE FERNANDEZ
5 colecciones completas de España correspondientes a los años 1975 y 1976 con sus catálogos especializados en piel y los juegos de hojas montadas con protectores.
J. VARA
5 relojes del último modelo Heurr o Thernidor.
AFERSONS
12 Lotes compuestos por una botella de whisky, una jarra de importación, una cubitera de hielo y una estupenda corbata Johnie Walker, dos jarras decoradas Beafeter Gin, dos ceniceros y cuatro juegos naipes.
SEGAD, S. A.
Una estupenda lavadora superautomática último modelo 126 Philips. Un precioso frigorífico de Lujo Ignis mod. 965.
EDITORIAL ARGOS VERGARA
150 novelas «Los días finales».
FARO
Un completo equipo estereofónico alta fidelidad: Tocadiscos, casette y radio A. M.
CASTELLBLANCH
4 Cajas «Gran Castell».
CREACIONES PIRA DE SANTIAGO PIQUER
Un conjunto deportivo en cuero.
HISPAFRICA
Un tomavistas CHINON con sonido y micro incorporado.

Segunda División

AGUILAS - CAJA RURAL, 85-73

Liga nacional de hockey hielo

HIELO BARCELONA - CASCO VIEJO, 5-7

Liga Nacional de Baloncesto

92-84: El Hospitalet doblegó al Dico's en el último minuto

HOSPITALET, 92 (39). 40 canastas de 64 intentos = 66,6 por ciento. 12 tiros libres de 19 lanzamientos. 16 faltas personales. Un eliminado: Mayo (m. 35, 81-71). Anotadores: Prince 31, Creus 19, Farelo 8, Molina 13, Guimerá 8 (cinco inicial) Ruiz 2, Mayo 11.

DICO'S, 84 (33). 34 canastas de 65 lanzamientos. 52,3 por ciento. 16 tiros libres de 22 intentos. 13 faltas personales. Un eliminado: Russell (m. 37, 83-80). Anotadores: Ubarrechena 15, Russell 22, Aspiazu 16, Yurramendi (-), Motos 3, (cinco inicial), Pérez 18, Zabaleta 10.

La labor arbitral corrió a cargo de los colegiados Garate y Ballesteros, los cuales estuvieron afortunados en la primera parte del partido, aunque permitieron el juego duro de los locales. Este defecto arbitral se acentuó en la segunda mitad, dado que el Hospitalet se aprovechó de esta circunstancia para machacar bajo los aros a los jugadores vascos, especialmente a Russell. Estuvieron desacertados, sobre todo el titular y por ello merecen un suspenso.

El Hospitalet y el Dico's disputaron el partido más emocionante de los presenciados esta temporada en el Pabellón. Tal como presumíamos, el conjunto que dirige José A. Gasca presentó batalla y solamente en el último minuto dobló la rodilla ante su rival.

El «cinco» hospitalense tuvo una salida fulgurante, tanto en ataque como en defensa, ya que a los *tres minutos* de juego el marcador señalaba un rotundo 9-0. Pero poco a poco el cuadro donostiarra se fue reaciendo hasta acortar distancias, y despés empatar a 15 puntos.

Los dos equipos comenzaron marcando al hombre, sacando de ello mejor partida los hospitalenses, ello hizo pasar a *zonas* a los jugadores del Dico's, ya que el otro sistema defensivo no les daba un resultado satisfactorio.

El cinco inicial del Hospitalet, después del inicio brillante ya anunciado, se desinchó de forma sorprendente. Debido a este bajón en su juego, permitió al Dico's acercarse en el marcador. Solamente Prince mantenía el ritmo, porque sus compañeros entraron en una etapa oscura e ineficaz. Así, con muy buen criterio, el preparador hospitalense, García Guevara, sentó a Farelo para sustituirle por Ruiz, el ex azulgrana no tenía su noche, ya que falló cinco lanzamientos consecutivos a canasta. Molina y Guimerá se mantenían en un tono discreto.

El equipo de San Sebastián puso de manifiesto una excelente preparación física en todos sus hombres. El cinco inicial no es el más fuerte que puede presentar el inefable Gasca, quería guardarse en la manga la carta de Pérez, pero ante la inutilidad total de Yurramendi, se vio obligado a sacar a su jugador talismán para paliar la ineficacia de sus compañeros y sobre todo ayudar en los rebotes a Russell, porque Azpiazu no se enteraba exactamente de lo que ocurría a su alrededor.

El Hospitalet nunca pudo desembarazarse del Dico's, hubo momentos que el marcador señaló 10 puntos de diferencia para los locales, tal como indican estos resultados parciales: 29-19, m. 14; 37-37, m. 17; 81-71, m. 35.

Pero la reacción del cuadro visitante no se hacía esperar, de esta forma el marcador sufrió numerosas alternativas que hicieron un excelente caldo para que el público disfrutara a lo grande.

La primera parte se saldó con el resultado de 39-38, esta diferencia de 6 puntos quedó neutralizada a los dos minutos de la segunda mitad al registrar el tanteo de 39-39.

El juego intermitente del Dico's no fue capaz de parar al Hospitalet, que a ráfagas jugó un excedente baloncesto, sobre todo aplicando con gran sapiencia el contraataque. A falta de un minuto para finalizar el encuentro el marcador señalaba 86-84 favorable al Hospitalet. Todo estaba sin decidir, pero tres canastas muy oportunas de Guimerá y Creus pusieron en clara franquicia la victoria local. Al Dico's para ganar este encuentro le faltó colocarse una vez por delante de su rival, casi lo consigue, pero...

J. M. FERNANDEZ

115-87: COMODO TRIUNFO DEL REAL MADRID

Madrid, 22. (De nuestro corresponsal, MERCADE.)

REAL MADRID, 115 (53 y 62); 50 canastas y 15 tiros libres convertidos de 17 lanzados; 23 faltas personales. Cristóbal, en el minuto 36 y Prada, en el 39, fueron eliminados por las cinco faltas. Anotadores: Cabrera (10), Brabender (34), Walter (42), Prada (10), Cristóbal (13), Iturriaga (4) y Ramos (2).

VALLADOLID, 87 (41 y 46); 34 canastas y 19 tiros libres convertidos de 25 lanzados; 21 faltas personales. Anotadores: Prado (5), Puente (23), Leirán (13), Hodge (22), Martín (12), Seara (10) y Lafuente (2).

Arbitros: Mariné y Gavaldá, bien.

—oOo—

Después de la tempestad viene la calma y eso pasó en el Pabellón del eal Madrid. Que después del tremendo partido que presenciamos el jueves le ha sucedido éste de ayer, correspondiente a la Liga, que nos ha hecho volver a pensar en los muchos problemas que tiene el baloncesto español y en la tremenda desigualdad que se da en nuestra competición entre unos y otros equipos. Y eso que ayer el Valladolid, en su modestia, obtuvo un resultado más que discreto habida cuenta de que además el Madrid mantuvo por ejemplo en cancha todo el partido a Walter y Brabender —éste sólo se sentó un minuto— siendo Corbalán, Paniagua, el lesionado Luyk y, por supuesto, el recién operado Rullán, los que no intervinieron para nada.

El encuentro en verdad fue muy deslucido, pero no es menos verdad que en cuanto a números se refiere los pupilos de Alfonso Martínez consiguieron lo que muy pocos en la cancha madridista. Ya al margen del primer tiempo es más que discreto y poco después, en el minuto 23, se producía un 53-45 e incluso se puede anotar como bueno el 80-62 del minuto 30.

Ayer, entre otras cosas, quedó clara una cosa, y es que en los equipos modestos cuando falla el americano no hay nada que hacer. Es el caso del Valladolid. Hodge tiene hechuras de gran jugador y hace cosas que así lo atestiguan, pero a Hodge no le da la gana jugar ni levantar los pies del suelo, por lo que su rendimiento deja mucho que desear; amén de no trabajar nada en defensa, salvo algún que otro tapón que se le ocurre poner.

El Valladolid es un equipo joven, con altura y buen rebote y técnicamente se puede decir que es una lástima que deje de estar en la máxima categoría. Con el clásico americano de treinta puntos y unos cuantos rebotes, no estaría pasando ningún apuro, pero nuestro baloncesto es así.

Los vallisoletanos cumplieron muy bien y el Madrid, quizás en pleno relax, se limitó a salir del trámite y sumar una victoria más en la competición, sin nada digno de resaltar.

96-100: EL BARÇA VENCIO AL BASCONIA

Vitoria, 22. (De nuestro corresponsal PEDRO GOMEZ).

BASCONIA: 96 puntos; 84 de setenta y ocho intentos; 12 puntos de veinte tiros libres, 22 faltas personales siendo eliminado en el minuto 35 Luquero. Anotadores: Pinedo (15), Capetillo (8), Luquero (14) Howland (30), Querejeta (29) como cinco inicial.

BARCELONA: 100 puntos; 78 puntos de 73 intentos; 20 puntos de veintidós tiros libres, 21 faltas personales, siendo eliminado en el minuto 39 Miguel Angel Estrada. Anotadores: Escorial (16), Flores (14), Guyette (35), Epi (0), y Estrada (19) como cinco inicial. Marmichael (14) y De la Cruz (2).

Arbitros, los señores Vilagrasa y Fajardo. Muy mal. No dejaron satisfecho a ninguno de los dos equipos.

La visita del Barça al Polideportivo Municipal constituyó todo un acontecimiento deportivo, sobre todo teniendo en cuenta ese liderato que ostenta y que por otra parte el Basconia está pasando por un gran momento de juego y moral, hacía que se pensase en un gran partido.

El Basconia ha realizado de punto a cabo un gran encuentro. Dominó durante la primera parte, pero tuvo que rendirse ante la evidencia de una superioridad de muchos centímetros; ésto fue ya al final y dejando en la cancha hasta le última gota de sudor y de moral. Ambos equipos defendieron a lo largo de los cuarenta minutos en defensa individual y solo en contadas ocasiones realizaron presión en toda la cancha por parte del Basconia.

La defensa local demostró poseer un gran espíritu de lucha, pese a la inferioridad en los rebotes, no daban un balón por perdido y realizaron una formidable labor en esta sacrificada faceta. Por su parte los catalanes mostraron buenas maneras, aunque se pasaron en alguna marrullería consentidas por la pareja arbitral.

Con ataques fluidos rápidos se pasaba de una zona a otra, mientras que por el Basconia todos sus jugadores anotaban, por los visitantes esta labor quedaba casi en exclusiva para el «yanqui» Guyette, hasta que se logró sujetarle mejor, y entonces demostró que estar en cabeza de la clasificación es por contar con un potente cinco y un banquillo excepcional.

Hasta el minuto veinticuatro no logró el Barça superar en el marcador a su oponente, y en los últimos minutos es cuando nuevamente se ven inquietados y aprietan el acelerador para ser finalmente Carmichael quien decida la contienda con una milagrosa canasta a falta de segundos.

LA PRENSA ITALIANA CRITICA A LOS ARBITROS Y ELOGIA A PRADA

Roma, 21. (Alfil.) — El Real Madrid venció al Mobilgirgi de Varese gracias a dos factores: la ayuda de los árbitros y la contribución del jovencísimo Prada.

En estos términos explica parte de la prensa italiana la derrota del actual campeón europeo, por 103-88.

«La Gazzetta Dello Sport» se muestra particularmente dura a la hora de enjuiciar el trabajo de los árbitros y escribe: «Cuando se lesionó Rullán, los colegiados perdieron la autoridad y el Real Madrid venció con su ayuda.»

El diario habla de que no existen 15 puntos de diferencia entre ambos equipos, pero que al final la salida de Zanatta y la de Morse, «literalmente destruidos por los golpes recibidos», permitió al Madrid aumentar su ventaja.

Destaca a Prada, «en óptimas condiciones» y habla de «Lluvia de objetos» y de que ningún equipo puede vencer en similares condiciones.

Calle Alfonso XIII (a la altura del número 210)
INTERESANTES CARRERAS DE GALGOS
TODOS LOS DIAS LABORABLES, A LAS 5 TARDE, EXCEPTO LOS SABADOS, A LAS 4'30
FESTIVOS, 11 MAÑANA Y 5 TARDE
NOCTURNAS, VISPERAS DE FESTIVOS

¡¡LIDERAZO!!

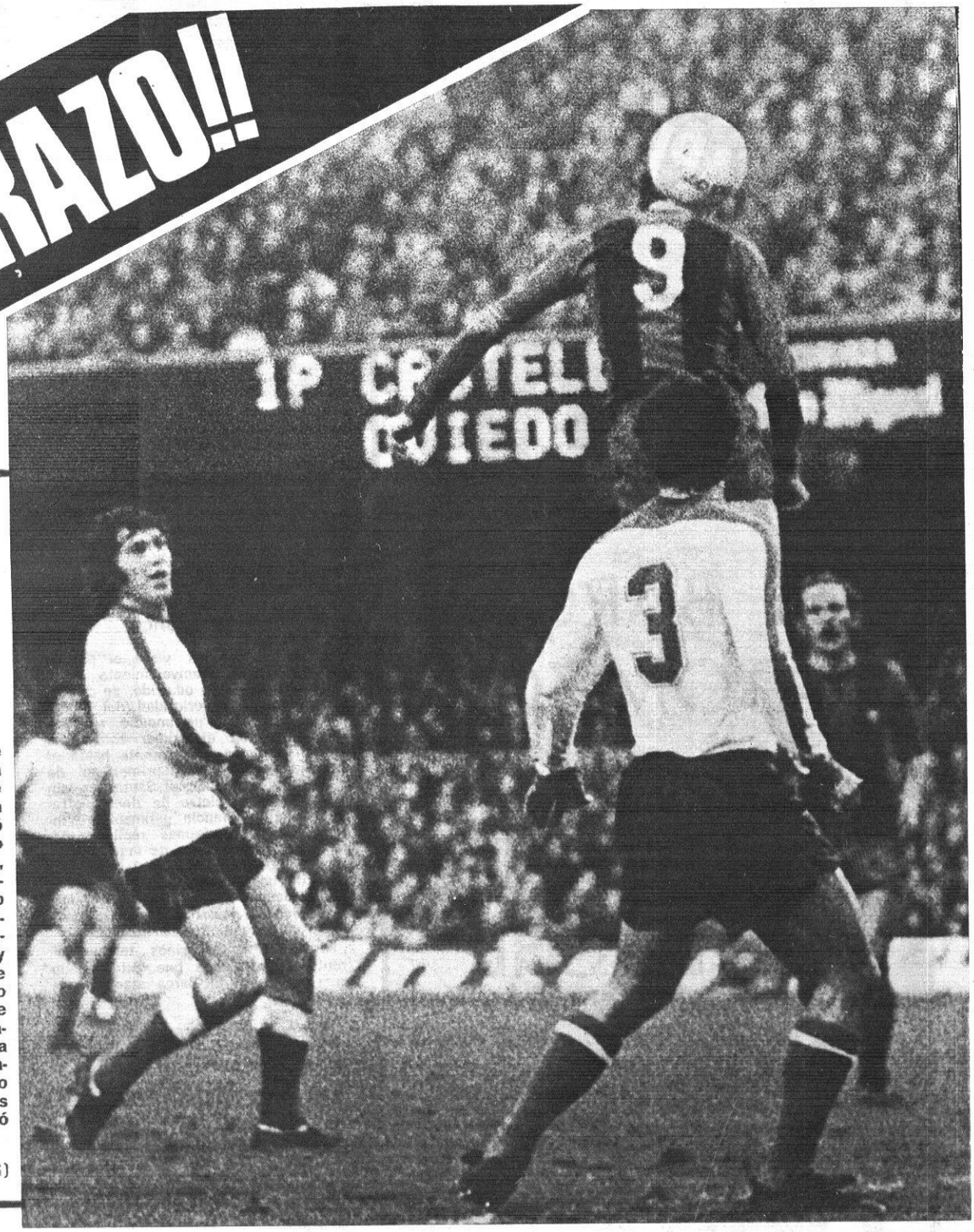

GOLEADA CON RECITAL

En la jornada más goleadora de este Campeonato, el Barcelona confirmó, no sólo su calidad de líder en la tabla, sino también de líder goleador y le endosó siete tantos a un desdibujado Racing. La catarata de tantos, que aún pudo ser mayor, se inició con este magnífico testarazo de Cruyff que se elevó soberbiamente para rematar un centro de Neeskens. Era el 1-0 y el comienzo de un recital que entusiasmó al público. Jugando así, el cuadro azulgrana parece fuera del alcance del At. de Madrid y Valencia, que ganaron a Celta y R. Sociedad, respectivamente, distanciando ya en ocho puntos al R. Madrid, que tras perder en Bilbao por 4-1 probó hallarse en plena crisis

(Foto: Nicolás G)

3-3: El Español dio la cara en La Romareda

REUTEMAN GANO EL G. P. DE BRASIL

Tercera derrota de nuestro tenis en la Copa de Europa

Stenmark, irresistible en el «especial» de Wengen

El Mundo Deportivo

FUNDADO EN 1906

15 Pts.

Año LXXII — Número 16.585
Barcelona, lunes, 24, de enero de 1977

EDICION DE LA TARDE

la liga de baloncesto al microscopio

EN VITORIA, ESTUVO RONDANDO EL DRAMA

Decididamente, habrá que convenir en que el Basconia es «gafe» para el Barcelona. El año pasado, como se recordará, fue capaz de ganar al conjunto azulgrana aún sin haber podido contar en sus filas con su americano Chapman, y aquella derrota, mínima, que el Barcelona hubo de encajar, ante la sorpresa general, constituyó un serio revés para las aspiraciones del cuadro barcelonista.

En su nueva visita al reducto alavés, el Barcelona venció, es cierto, pero estuvo en un tris que no se repitiese la historia. El tanteo, con sus escasos cuatro puntos de margen, da una certera idea de los apuros que pasó el Barcelona para evitar un contratiempo que hubiese sido funesto para los azulgrana. La cosa, afortunadamente para éstos, no pasó de susto, aunque bien poco faltó para que el Barcelona, haciendo bueno el adagio, tropezase dos veces en la misma piedra.

Si en Vitoria estuvo mascándose el drama, referido simplemente al escueto desenlace del partido, en Pineda, en cambio, se consumó, materializado en un sensible accidente automovilístico cuyo alcance quiso la Providencia que no revistiese una gravedad extrema. Cuatro jugadores del Pineda —Alcañiz, Carod, Pérez y Melero— resultaron con lesiones diversas y, por dicha causa, el partido Juventud - Pineda hubo de suspenderse.

En el orden estrictamente deportivo, hubo, adñemás de la apurada victoria barcelonista, a la que ya nos referimos, otras notas de acusado relieve: la amplia victoria del Cotonifio en Lugo, con el producto de dos puntos que permiten al equipo de «Aito» dar un buen salto en la clasificación, en donde ocupa un sexto lugar más acorde con sus reales posibilidades; el mínimo triunfo del Manresa, en su pista, sobre el Estudiantes; y, por último, la apretada victoria del Hospitalet sobre el Dico's, lograda, de hecho, en el último minuto, tras una fulgurante racha de los ribereños. La rotunda victoria del Madrid sobre el Valladolid nos abstenemos de incluirla en el capítulo de notas destacadas: que el Madrid vénza al colista es la cosa más natural del mundo...

Manuel ESPIN

equipos y anotadores

BARCELONA: 1296. Guyette, 429; Flores, 188; Escorial, 179; M.A. Estrada, 137; De la Cruz, 91; Epi, 80; Carmichael, 64; Ansa, 63; G. Estrada, 39; López Abril, 14; Solozábal, 11; Epi II, 1.

BREOGAN: 983. Fullarton, 361; Alfredo Pérez, 248; Salinas, 78; Sevilla, 75; Elíes, 52; Aguado, 43; Lete, 43; Miol, 24; Sánchez, 7.

COTONIFICIO: 1152. Gerald, 319; Héctor, 187; Mendiburu, 159; Ametller, 117; Pascual, 115; Costa, 93; Sada, 83; Oleart, 47; Peray, 24; Cuesta, 8.

DICO'S: 1108. Russell, 398; Pérez, 153; Ubarrechena, 140; Aspiazu, 129; Motos, 97; Zabaleta, 75; Bermejo, 52; Yurramendi, 40; Aramburu, 21; Clavero, 3.

ESTUDIANES: 1129. Gregg, 344; G. Sagi Vela, 228; J. L. Sagi Vela, 127; Gil, 95; M. García, 88; Pinedo, 74; Beltrán, 73; López Rodríguez, 50; Soriano, 32; Cambronero, 13; Daniel, 5.

HOSPITALET: 1122. Prince, 377; Guimerá, 164; Molina, 141; Farelo, 121; Creus, 114; Mayo, 88; Ortega, 55; Casasyas, 28; Jofresa, 20; Ruiz, 14.

JUVENTUD: 1160. Filbá, 255; Costello, 212; Santillana, 208; Fernández, 154; Bosch, 148; Margall, 135; Mulá, 26; Cairó, 12; J. M. Ferrer, 12.

REAL MADRID: 1433. Walter, 354; Brabender, 320; Cristóbal, 200; Prada, 120; Corbalán, 108; Rulláná, 64; Iturriaga, 64; Cabrera, 55; Luyk, 52; Romay, 28; Paniagua, 27.

MANRESA: 1053. Johnson, 292; Iradier, 252; Martínez, 124; Viñas, 121, Pascual, 121; Sagarra, 54; Salamé, 47; Mesas, 40; Figueras, 2.

PINEDA: 1054. Elmer, 282; Alcañiz, 259; Mora, 180; Rabasa, 98; Carod, 79; Dávila, 53; Melero, 46; Pérez, 38; Marré, 5; Navarro, 4.

VALLADOLID: 1010. Puente, 242; Hodge, 240; Martín, 161; Beirán, 108; Seara, 91; Lafuente, 61; Fernández, 42; López Valoes, 27; Prado, 26; Callejo, 8; Martínez, 4.

BASCONIA: 1181. Howland, 342; Luquero, 251; Pinedo, 198; Querejeta, 164; Capetillo, 94; Junguitu, 70; Garayalde, 33; Segurola, 18; Cengoitia, 7; Giménez, 4.

resumen

	Jornada 13	TOTAL
Partidos celebrados	5	77
Victorias en campo propio	3	52
Victorias en campo ajeno	2	24
Empates	—	1
Puntos marcados	906	13.681
Puntos marcados en campo propio	454	7.178
Puntos marcados por visitantes	452	6.503
Canastas	365	5.500
Tiros libres transformados	176	2.681
Tiros libres lanzados	225	3.753
Faltas Personales	212	3.382
Faltas Técnicas	1	33
Jugadores eliminados por 5 F.P.	11	193

la "élite" de los encestadores

		Puntos	Partidos	Promedio
1.	Guyette (F.C. Barcelona)	429	13	33.—
2.	Russell (Dico's)	398	13	30.6
3.	Prince (Hospitalet)	377	13	29.—
4.	Fullarton (Breogán)	361	13	27.8
5.	Walter (Real Madrid)	354	13	27.3
6.	Gregg (Estudiantes)	344	13	26.4
7.	Howland (Basconia)	342	13	26.3
8.	Brabender (Real Madrid)	320	13	24.6
9.	Gerald (Cotonificio)	319	13	24.5
10.	Johnson (Manresa)	292	13	22.4

RULLAN PODRA VOLVER A LAS PISTAS EN QUINCE DIAS

MADRID, 22. — (De nuestra colaboradora, OLGA MARTINEZ.)

En la Clínica San Camilo ha sido operado el «pivot» del Real Madrid, Rafael Rullán, que se lesionó en el partido de Copa de Europa del pasado jueves ante el Mobilgirgi y que se temió en principio que fuera una lesión importante que le impidiera jugar en el resto de la Liga.

Intervenido por el doctor López Quilez se le extrajo a Rullán una esquirla del maleolo tibial del tobillo derecho. La operación duró 20 minutos y le fueron aplicados siete puntos, esperándose que en un plazo de quince días pueda volver a entrenar normalmente. Como consecuencia directa de esta lesión, Clifford Luyk volverá al equipo de «Lolo» Sáiz, que ya le ha incluido en la expedición que el martes partirá hacia Tel Aviv para entrenarse contra el Maccabi. Luyk lleva ya diez días entrenando y podría reaparecer en estos partidos para coger la forma oportuna ante el final de temporada que se avecina problemático para el equipo capitalino.

la competición traducida en cifras

EQUIPOS:	Partidos	PUNTOS F	PUNTOS C	Canastas	TIROS LIBRES Log.	TIROS LIBRES Lanz	TIROS LIBRES %	PROMEDIOS Ataque	PROMEDIOS Defª	PROMEDIOS Difª	F.P.	F.T.	Eliminados
BARCELONA	13	1296	1070	518	260	337	77,1	99,7	82,3	17,4	260	3	13
REAL MADRID	13	1433	10 93	601	231	297	77,7	110,2	84,1	33,9	291	—	13
JUVENTUD	12	1160	988	464	232	291	79,9	96,6	82,3	14,3	215	4	13
DICO'S	13	1108	1130	464	180	285	63,1	85,2	86,9	-1,7	259	7	9
BASCONIA	13	1181	1209	467	247	332	74,4	90,8	93	-2,2	276	1	15
HOSPITALET	13	1122	1187	435	252	375	67,2	86,3	91,3	-5	312	2	10
PINEDA	12	1054	1049	431	192	291	66	87,8	87,4	-0,4	234	3	11
ESTUDIANTES	13	1129	1168	432	265	360	73,6	86,8	89,8	-3	311	3	17
MANRESA	13	1053	1153	409	235	336	93,3	81	88,7	-7,7	326	3	26
COTONIFICIO	13	1152	1090	474	204	305	66,9	88,6	83,8	5,2	308	3	20
BREOGAN	13	983	1272	408	167	216	77,3	75,6	97,8	-22,2	290	2	21
VALLADOLID	13	1010	1272	396	218	326	66,9	77,7	97,8	-20,1	254	2	10

69-100: EL COTONIFICIO SACO TAJADA EN LUGO

Lugo. (De nuestro corresponsal GORDILLO.) — Amplia y merecida victoria de Cotonificia en Lugo, ya que desde el primer minuto de juego demostró sus posibilidades de triunfo, el cual alcanzó por el tanto global de 69—100, esos 31 puntos de diferencia lo dicen casi todo, porque los badaloneses barrieron de la pista a los gallegos.

El conjunto lucense alineó en el cinco inicial a Lete, Salinas, Fullarton, Elíes y Sevilla, los cuales permanecieron casi todo el partido sobre la pista, porque el Breogán no tiene banquillo, dado que Alfredo Pérez sufre una grave rotura de fibras y Aguado continúa lesionado. Solamente Llovet salió de refresco por Salinas ya mediada la segunda parte, pero el venezolano tuvo una desafortunada actuación, ya que rápidamente se cargó de personales y debió abandonar la pista.

Por el Cotonificio desfilaron durante el encuentro todos sus jugadores, aunque «Aito» García Reneses sacó un cinco inicial formado por Costa, Sada, Mendiburu, Héctor y Gerald. Estos cinco hombres comenzaron la brillante actuación de su equipo, ya que a los 3 minutos de juego el marcador señalaba 0—10 a su favor, que quedó establecido en 2—10, gracias a una milagrosa canasta de Fullarton.

El Cotonificio, en espléndida forma física, dio toda una lección de baloncesto durante los 40 minutos de partido. Dominaron todas las situaciones, tanto en defensa como en ataque, pero sobre todo los rebotes, donde Gerald y Mendiburu estuvieron hechos unos colosos.

La primera parte terminó con el tanteo de 35—50 que claramente nos indica cuál sería el desarrollo de la segunda mitad. En estos minutos el cuadro badalonés apretó todavía más hasta apabullar a su rival, tanto es así que en los últimos 5 minutos consiguieron marcar 17 puntos. En los últimos minutos jugaron de cara a la consecución de un tanteo centenario, que obtuvieron en los últimos 10 segundos, gracias a una canasta de Costa. En resumen, el Cotonificio un gran equipo que puso en ridículo a un Breogán destrozado y hundido en Segunda División.

BREOGAN. — (69). 32 canastas. 5 tiros libres de 5 lanzados. 22 faltas personales. 1 técnica. 1 eliminado: Llovet (minuto 31). Anotadores: Lete, 12; Fullarton, 29; Elíes, 6; Sevilla, 14; Llovet, 6; Sánchez, 2, Miol (—).

COTONIFICIO. — (100). 39 canastas. 22 de 28 tiros libres lanzados. 14 faltas personales. Ningún eliminado. Anotadores: Costa, 7; Parcual, 12; Mendiburu, 21; Héctor, 16; Ametller, 13; Gerald, 20; Cuesta, 2; Sada, 4; Oleart, 5.

Arbitraron los colegiados Torrents y Escogar, bien en líneas generales y no tuvieron ninguna complicación para llevar su labor a buen término.

RESULTADOS

Hospitalet - Dico's	92—84
R. Madrid - Valladolid	115—87
Basconia Barcelona	96—100
Juventud - Pineda	(suspendido)
Manresa - Estudiantes	82—81
Breogán - Cotonificio	69—100

CLASIFICACION

Barcelona	13	13	0	0	1296	1070	26+12
Real Madrid	13	12	0	1	1433	1093	24+10
Juventud	12	8	1	3	1160	988	17+ 7
Dico's	13	7	0	6	1108	1130	14+ 2
Basconia	13	6	0	7	1181	1209	12— 2
Cotonificio	13	6	0	7	1152	1090	12— 2
Hospitalet	13	5	1	7	1122	1187	11— 1
Pineda	12	5	0	7	1054	1049	10— 2
Estudiantes	13	5	0	8	1129	1168	10— 2
Manresa	13	5	0	8	1053	1153	10— 4
Breogán	13	2	0	11	983	1272	4—12
Valladolid	13	2	0	11	1010	1272	4— 8

Próxima jornada: 30 enero
Dico's - Manresa
Barcelona - Breogán
Real Madrid - Basconia
Pineda - Cotonificio
Juventud - Hospitalet
Valladolid - Estudiantes

82-81: EL ESTUDIANTES, A PUNTO DE SORPRENDER AL MANRESA

pate; los madrileños lograron tenerlo un solo instante a su favor, siendo la máxima diferencia que se registró 71-57.

Las oscilaciones del marcador fueron: a los 5 minutos, 9-8; a los 10, 21-18; a los 15, 33-30; para llegar al descanso con 47-39. A los cinco minutos de la segunda parte 53-45; a los 10, 67-54; a los 15, 75-67; para llegar al final con el definitivo 82-81.

Arbitraron Marcé y Martínez.

MANRESA. — 82 puntos, 32 canastas de 61 intentos y 18 de los 21 tiros libres ensayados de ellos ocho adicionales. Faltas personales 29; jugadores eliminados, Viñas a los 33 minutos, Martínez a los 36. Anotadores: Martínez (11) Johnson (24), Pascual (5), Segarra (13), Viñas (2), cinco inicial, Iradier (27), Mesas Salamé.

ESTUDIANTES. — 81 puntos, 22 canastas de 54 intentos; 37 en los 46 tiros ensayados, de ellos seis adicionales. Faltas personales 31, jugadores eliminados Piñedo a los 31 minutos y Gil a los 39. Anotadores: Piñedo, López Rodríguez (4), Gregg (28), Beltrán (12), Gonzalo Sagi Vela (24), cinco inicial. Gil (6), Soriano (6), García (1).

El marcador señaló en todo momento ventaja para los manresanos sin que en ningún momento se produjera el em-

Manresa, 23. (De nuestro corresponsal, VILA.) — Tan apretada como merecida resultó la victoria de las manresanos sobre el Estudiantes madrileño, pues, salvo en los instantes finales, que resultaron somamente emotivos inciertos, en el resta del juego los locales dominaron constantemente. Esta mínima diferencia se debió, en parte, al rigor arbitral en la apreciación de las personales, con evidente perjuicio para los locales.

Según se puede comprobar en la ficha técnica, los madrileños consiguieron 37 de sus 81 puntos en la transformación de tiros libres de los 46 que ensayaron.

Los manresanos en esta ocasión, mejoraron ostensiblemente anteriores actuaciones; sobre todo, exhibieron más garra y superior compenetración; de ahí que el juego ofrecido resultara más brillante y vistoso. Por su parte, los madrileños tuvieron también una magnífica actuación defendieron perfectamente su zona y practicaron el contraataque con soltura y profundidad.

JACINTO ARDEVINEZ, PRESIDENTE HONORARIO DE LOS ARBITROS

Madrid, 23 (Alfil). — Previa la aprobación de la Federación Española de Baloncesto, el Comité Nacional de Arbitros ha nombrado presidente de honor del mismo a Jacinto Ardevínez Casal, concediéndole asimismo el emblema de oro y brillantes.

Ardevínez inició sus actividades como jugador en 1933, actuando como árbitro desde 1935 a 1964, de 1946 a 1964 como internacional.

SEGUNDA DIVISION

EL MATARO SALVO EL ESCOLLO DEL LIRIA

MOLLET, 115 - CASTELLAR, 97

Mollet. (**De nuestro colaborador, MARCO AURELIO**). — Gran partido el que han disputado molletenses y castellarenses, ya que ambos conjuntos realizaron jugadas de gran calidad, sobre todo en sus correspondientes acciones ofensivas.

De salida, el «cinco» del Mollet arrolló a su contrincante hasta el límite de establecer una clara diferencia de 12 puntos en el marcador; pero no tardó en reaccionar el Castellar para minimizar aquella ventaja inicial de los locales.

Los dos equipos estuvieron brillantes en sus acciones atacantes; en cambio, descuidaron en demasía las defensivas; fruto de ello, es el elevado tanteo establecido al final de los 40 minutos.

El cuadro local confirmó su recuperación, después de la lucida réplica ante el Granollers la pasada semana. Sin embargo, hoy ha tenido que esforzarse para doblegar la tenaz resistencia de los castellarenses, que han realizado un notable encuentro.

MOLLET. — Ruzafa (2), Martín (2), Figuerola (4), Sampere (8), Charles (6), Vila (9), Germán (37), Flores (34), Galín (14).

CASTELLAR. — Beechum (45), Cisa (8), Grau (2), Horta (4), Vaqué (12), Sánchez (6), Colomer (17) y Pons (3).

LA SALLE, 84 - GRANOLLERS, 85

El Granollers sigue firme en su marcha hacia el ascenso, ya que ante el La Salle puso de manifiesto sus hechuras de campeon de esta categoría.

En los primeros compases del encuentro, ya pudimos ver cuáal sería el desenlace final, porque el Granollers, muy bien dirigido por Puiogventós, se adelantó en el marcador con 10 puntos de diferencia a los 5 minutos de juego.

La Salle jugó un partido pletórico de fuerza, pero tuvo que rendirse ante la superioridad técnica del rival. Los jugadores sallistas no pudieron romper el esquema defensivo de los vallesanos y por ello sus acciones no fructificaban en la mayoría de los casos.

La primera parte se saldó con una clara diferencia para el «cinco» visitante, porque La Salle, en una gran reacción, había acortado disatncias hasta dejar el marcador establecido en 34-44.

En la segunda parte, el juego siguió la misma tónica, ya que el Granollers seguía dominandod la situación y La Salle se mostraba impotente para romper aquella desigual lucha.

LA SALLE. — Davesa II (11), Garrido (14), Tramullas (13), Galcerán (5), Gainza (17), Martí (4), Davesa I (12), Serra (2) y Comellas (6).

GRANOLLERS. — Puigventós (20), Delgado (13), Willies (13), Vila (20), Margall (12), Udaeta (8).

Arbitraron los colegiados Nicolau y Alós, los cuales nados, perjudicando en desestuvieron muy desafortumasía, al cuadro local.

RESULTADOS

C.A.U. - Bosco	79—74
Aguilas - Caja Rural	85—73
Liria - Mataró	74—83
Mollet - Castellar	115—97
La Salle - Gránollers	84—85
Náutico - Helios	101—91
Obradoiro - Vallehermoso	85—83

CLASIFICACION

Granollers	13	11	0	2	1199	1064	22+10
Mataró	13	9	0	4	1151	1113	18+ 6
Obradoiro	13	8	0	5	1084	1064	16+ 2
Vallehermoso	14	8	0	6	1215	1227	16+ 2
Aguilas	13	8	0	5	1148	1076	16+ 2
Caja Rural	13	7	1	5	998	976	15+ 3
Náutico	13	6	1	6	1106	1122	13— 1
Liria	13	6	0	7	1084	1132	12— 2
Mollet	13	7	0	6	1188	1194	12— 2
Helios	13	5	0	8	1402	1208	10— 2
Miraflores	13	5	0	8	1126	1131	10— 2
La Salle	13	5	0	8	1071	1099	10— 4
C.A.U.	13	5	0	8	1099	1161	10— 4
Castellar	13	4	0	9	1116	1176	8— 4
Bosco	13	4	0	9	1060	1136	8— 4

gráficos de actualidad

En espectacular «rush» final el Hospitalet batió al Dico's (92-84) en partido de Liga nacional de baloncesto. Una de las facetas más brillantes del encuentro fue la pugna Russell-Prince, resuelta a favor del estadounidense «local», como en la imagen, donde lucha ventajosamente para un rebote. (Foto Teo Gibert)

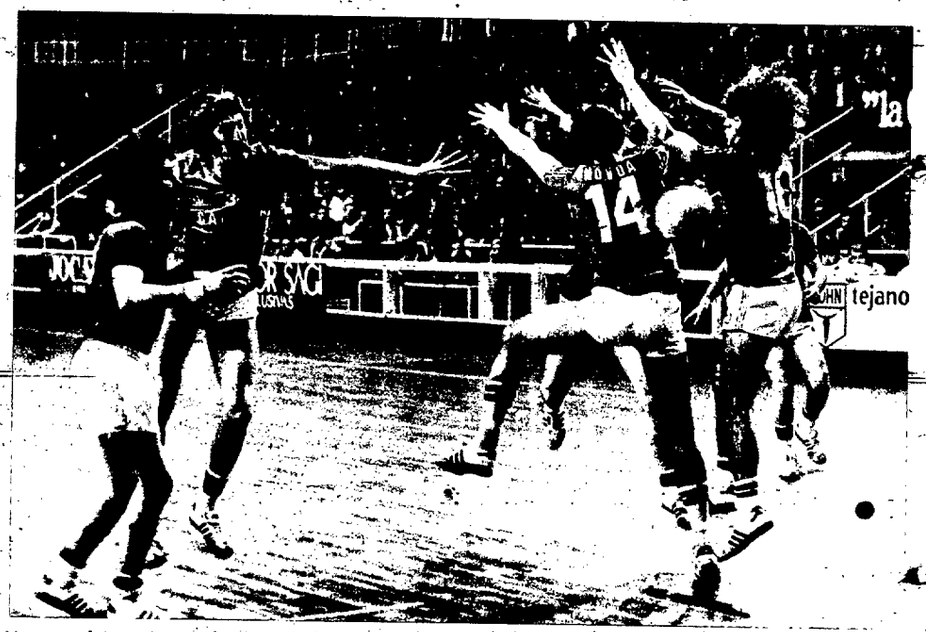

Un penalty a favor de los azulgrana rompió la imbatibilidad del Calpisa, en choque máximo de División de Honor de balonmano (15-14). Tensión, emoción y dureza fueron constantes del partido, del que vemos un disparo de Morera que rebasa a Novos y Goyo, ante la expectación de López Balcells y Albizu. (Foto Teo Gibert)

Este fue el primer gol del CN Montjuich (10-3) en la meta de CN Hellos, de Zaragoza, que vino sin Jané, Alcázar y Ochoa, sancionados, en el partido inicial del Campeonato de España de waterpolo. Villarubia burló así la salida «in extremis» del portero aragonés Esteva (Foto Agudo)

El F. C. Barcelona ganó fácilmente al Caldas por 9-2 en partido de División de Honor de hockey patines, pese a que perdía por 0-1 en la mitad. Brasal, como aquí, fue un constante peligro para la meta visitante (Foto Ledesma)

Seguramente no esperaba el «Casco Viejo» bilbaíno encontrar la resistencia que halló aquí ante el CH Barcelona. Al final, se impuso la clase de los del «bocho» que ganaron este partido de la máxima de hockey-hielo por 7-5. (Foto Ledesma.)

Manzanedo
en primer plano azulgrana

El presidente del Burgos, señor Martínez Valero, por fin llegó a nuestra ciudad. Y no perdió el tiempo, porque inmediatamente se reunió con el presidente y vicepresidente del Barcelona, señores Montal y Carrasco, para acordar el traspaso del joven guardameta internacional olímpico Manzanedo al club azulgrana. Del contenido de estas negociaciones y de las cifras que se han barajado en esta operación que incluía el paso de Albaladejo al club de El Plantío, ofrecemos amplia información en la página 6

LANDABURU OFRECIDO AL BARCELONA

ZANINI, NOVENO EN EL RALLYE DE MONTECARLO

QUINI NO VA AL MADRID

22-19: EL CALPISA SALIO BIEN DE BUCAREST

El Mundo Deportivo

FUNDADO EN 1906

12 PTS.

Año LXXII — Número 16.586
Barcelona, miércoles, 26 de enero de 1977

Por conducción urgente se incrementa el precio de este ejemplar en 1 peseta en Baleares, Canarias, Madrid, Sevilla, San Sebastián, Málaga, Valladolid, El Ferrol, Almería, Santander, Valencia, Gijón, Oviedo, Granada, Salamanca, Alicante, Ceuta, Tánger, Elche, Lorca y Pamplona

baloncesto

La nieve y el frío persiguen a la «Penya»

LA POSIBLE BAJA DE MARZORATI, ESPERANZA DEL JUVENTUD

Como, 25. (De nuestro enviado especial, Manuel ESPIN:)

La nieve y el frío parecen haberse convertido en compañeros inseparables del Juventud en estas sus andanzas por los difíciles caminos de la Recopa. Al descender del avión en el aeropuerto milanés de Malpensa, se abría, ante el grupo badalonés, el consabido panorama: una gruesa capa de nieve que se extendía hasta donde alcanzaba la vista, quee ra muy poco a causa de la espesa niebla,, inmersos en la cual realizaríamos la segunda etapa del viaje hasta el mismo borde del Lago Como, en un rápido y confortable autocar.

A la llegada, una mala noticia, que era al mismo tiempo una buean noticia. Nos explicaremos En el n;mero de hoy del cotidiano «La Gazeta dello Sport» aparece una foto en la que se ve a Marzorati, el famoso base de la Forst y de la Selección Nacional italiana, y para más detalles, designado «Mejor jugador de Europa de 1976», tendido en el suelo y con gesto de dolor. En el pie de la fotografía se lee que Marzorati se lesionó en el tobillo izquierdo en el curso del partido jugado por la Forst el pasado domingo en Bolonia contra el Alco. Hasta aquí la mala noticia, vistas las cosas, naturalmente desde la vertiente italiana. La buena noticia la contiene el mismo texto del pie de foto al señalar que la alineación de Marzorati en el partido contra el Juventud era, hasta el lunes por la noche, dudosa. Lo que está por ver ahora es si en estas 48 horas últimas se habrá curado. Marzorati es una pieza importantísima, diríamos que básica, en el equipo de Cantú, y su baja supondría un evidente debilitamiento del actual líder del Campeonato Italiano. Confesamos sinceramente que, por una parte, sentiríamos que Marzorati no pudiese jugar porque, jugador de una clase literalmente portentosa, verle en acción es un auténtico regalo para quien guste de paladear las emociones estéticas que sólo los talentos superdotados, y Marzorati es uno de los pocos que se pueden admirar en el «basket» europeo, pueden proporcionar. Aunque pensándolo bien, sabríamos resignarnos al no extasiarnos esta noche en su contemplación, a cambio, eso sí, de un aumento de las posibilidades del Juventud...

No se crea, sin embargo, que aún en el caso de que el Forst Cantú no pudiese disponer de su fenomenal «play - maker», dejaría de ser igualmente un equipo potente, poco menos que inabordable en su pista y ante su público. El elenco del cuadro italiano está formado por auténticas estrellas —Della Fiori, Recalcati, Meneghel, Tombolato, además del americano Wingo, un fuera de serie, lo propio que Lienhard, el americano que no pudo convertirse en itadiano y que el Forst utiliza para la Recopa.

En el Forst se da la curiosa circunstancia de que siendo líder del Campeonato, y con el Mibilgirgi, uno de los grandes candidatos al «scudetto», es como, sin embargo, el equipo con menos techo del Campeonato. Taurisano, que lleva siete años como entrenador, ha sabido adoptar los sistemas precisos para compensar ese indudable hándicap. La fórmula abarca tres facetas: un altísimo y sostenido ritmo de juego, una agresiva defensa con presión a todo campo y mucho contraataque. Estas serán, de consiguiente, las tres armas que Meléndez y su tropa han de tratár de neutralizar esta noche. La tarea, por supuesto, va a ser ímproba.

El Juventud ha venido con todos sus efectivos mayores: Costello, Santillana, Filbá, Buescher, Fernández, Bosch, Cairó, José María Ferrer, Margall y Lauro Mulá, con el entrenador Meléndez, el médico doctor Jorge Guillén, el delegado Escalada y el preparador físico Constantino Miranda. El partido está anunciado para la nueve de la noche.

Al margen de este encuentro, creemos interesante recoger la noticiá que da la prensa italiano de hoy acerca de la llegada del Spartak de Leningrado que esta noche ha de enfrentarse, en el Palalido de Milán, al Cinzano, actual campeón de la Recopa. El equipo soviético llegó con sólo ocho jugadores, por haberse tenido que quedar los otros cuatro —entre ellos el famoso Alessander Belov— en Leningrado, enfermos. Esta es la versión que dio el entrenador Kondrshin. Pero por una indiscreción de uno de los jugadores llegados, la verdad es, según parece, que a los cuatro jugadores no se les permitió la salida de la URSS por llevar contrabando. No se dice de que, pero tratándose de equipos soviéticos, ya se sabe: Caviar y cámaras fotográficas...

Para terminar, digamos que los árbitros del encuentro serán los señores Jahoda, checoslovaco, y Brackel, holandés.

PARTIDOS PARA HOY

Grupo «A»:
Radnicki - Slavia
Cinzano Milán - Spartak Leningrado

Grupo «B»:
Forst Cantú - Juventud
Villeurbanne - Steaua

Siga el deporte en El Mundo Deportivo con los enviados especiales

rebotes

DOS CANASTAS EVITARON UN CATACLISMO

El Basconia, que por algo viste también de azulgrana, le tiene muy bien tomada la medida al Barcelona. El año pasado, ¿lo recuerdan ustedes? le chafó la guitarra del título ganándole por un punto. Y este año, por lo que se ve, quería repetir la jugada. Pero la Providencia le echó una mano al «Barça», permitiéndole marcar dos canastas más que su adversario. Dos canastas que vinieron a evitar una auténtica tragedia.

Asusta pensar en lo que habría ocurrido de haber tropezado el Barcelona en Vitoria, en el mismo lugar donde el año pasado dejó dos puntos

* * *

Esta vez, nos consta, no hubo excesos de confianza ni nada parecido. Los jugadores habían ido a la capital alavesa con la lección bien aprendida: nada de mirar a los vitorianos por encima del hombro ni de darles «peixet», como decimos por aquí. Nada de eso. Lo que había que hacer era apretar de firme desde el comienzo y cobrar un buen pertrecho de puntos.

Pero, sí, sí. Pepe Laso había dado a sus jugadores unas consignas muy parecidas y ocurrió lo que tenía que ocurrir: que el «Barça» no pudo salirse con la suya y tuvo que vivir cuarenta minutos de angustia, sin poder hacer el colchón de puntos propuesto.

Si Todor Lazic y Eduardo Portela no cogieron esta vez un «patatús» es señal de que tienen un corazón a prueba de bomba. Uno y otro pueden vivir tranquilos pensando que el infarto no se ha hecho para ellos.

* * *

Estos adversarios dispuestos a todo con tal de ganar al líder los encontrará el Barcelona hasta el mismísimo final de la Liga. Es el tributo que hay que pagar inevitablemente cuando se es líder, sobre todo si ese líder es un club rico, poderoso y catalán.

De modo que ya puede prepararse el Barcelona a ir sorteando obstáculos, grandes, medianos y pequeños, de aquí hasta el final de la Liga.

* * *

En sus dos últimos partidos, el Real Madrid ha demostrado que está en camino de ser, si no lo es ya, el gran equipo de siempre.

La victoria sobre el temible y temido Mobilgirgi fue toda una demostración de que el equipo capitalino ha vuelto por sus fueros.

Visto desde el Palau Blau-Grana, ese resurgimiento madridista no puede hacer la menor gracia.

—Podían haber esperado a reaccionar después del 13 de marzo —comentaba un consecuente seguidor del «Barça».

Entre lo que puedan opinar los del «Palau» y los del Pabellón madridista ha de existir, necesariamente, un fuerte contraste de pareceres.

En Madrid, en un año en que los del fútbol no «bufen cullera» ganar la Copa de Europa y la Liga española sería un eficacísimo medio de desviar los negros nubarrones que están acercándose al Estadio Bernabeu.

* * *

El Juventud, que tan gallardamente se portó en Bucarest, en donde sólo cedió ocho puntos, ha de jugar esta noche en Cantú, contra el Forst.

A eso se llama salirse de Guatemala para meterse en Guatepeor.

* * *

De Bucarest guardarán los jugadores verdinegros un recuerdo por demás ingrato. Perder un partido después de haber estado dominando casi siempre en el marcador es una cosa que ha de dejar forzosamente una cierta amargura en el recuerdo.

Para uno de los jugadores de la «Penya» el recuerdo es doblemente amargo. Nos referimos al buenazo de Mike Buescher, que a la pena de haber perdido un encuentro que pudo muy bien haberse ganado hubo de unir la rabia de haberse quedado sin una estupenda «radiocasette», que unos cacos se llevaron de su habitación del hotel.

* * *

A la llegada al Aeropuerto de Barcelona, alguien de la expedición verdinegra recordó que hace cuatro años, también de regreso de Bucarest, una gran muchedumbre, con banderas y pancartas de felicitación y bienvenida, aguardaba al equipo en el mismo Aeropuerto.

Se explica. Entonces, los de la «Penya» habían ganado al Steaua en su propia salsa. Esta vez, el equipo había perdido. Por poco —cuatro canastas— y con todos los honores que ustedes quieran, pero se había perdido.

Esta vez, todos los socios y seguidores habían tenido mucho trabajo y no habían podido desplazarse al Prat a decirles: «Hola, nois, com ha anat això?».

Con decirles a ustedes que ni tan siquiera salió a recibir al equipo «socl qualsevol»...

Desde luego, la cosa no era como para recibir a los jugadores con bandas de música, pero dice el refrán que entre el correr y el trotar hay un paso regular...

DUNK

BUESCHER: "Vencer al Forst es un sueño"

"El Juventud intentará lo imposible"

"Nuestra meta son las semifinales"

El Juventud librará, hoy, ante el Forst Cantú de Italia, una batalla decisiva de cara a sus aspiraciones en la Recopa, después de haber perdido el «tren» de la Liga, donde el Barcelona y Real Madrid quedan como únicos candidatos para disputar el «rush» final.

El conjunto italiano es un viejo conocido de los aficionados españoles, ya que en varias ocasiones ha medido sus fuerzas ante los barcelonistas y madridistas. Nadie puede negarles su categoría individual, ya que posee hombres como Marzorati, mejor jugador en 1976, el veterano Recalcati, De la Fiore y los jóvenes valores Cattini y Prezatti. Forman un potente que «cinco» que a «priori» se adivina como gran favorito de esta competición.

Referente a este partido hemos pulsado la opinión de Mike Buescher, que ocupa la plaza de americano en la «Penya», y que solamente puede participar en encuentros de categoría europea. Es una de las grandes bazas de que dispone José María Meléndez, preparador verdinegro, para frenar esta noche a los italianos.

Buescher llegó a España el pasado mes de octubre, las referencias que los técnicos del Juventud tenían de él eran buenas, no obstante este mocetón de 22 años y 2,05 de estatura las ha confirmado plenamente, ya que su aportación al equipo es de gran valía.

LA «PENYA» DEBE ESTAR EN LA SEMIFINAL

El gran objetivo del equipo badalonés es llegar lo más lejos posible en la Recopa, para ello se han fijado como meta las semifinales, aunque deben salvar con cierta esperanza su compromiso contra el Forst de cara al partido de vuelta.

—Hasta ahora no hay nada claro, porque la derrota de los italianos en Bucarest frente al Steaua cambió radicalmente el panorama. En principio nuestro rival de hoy es el gran favorito, después estamos nosotros y los rumanos, en última instancia los fraceses del Villerbaune.

—¿Dónde está la clave para estar en las semifinales?

—A mi entender en el partido de vuelta frente al Staeua, pensando que los italianos no pierdan ningún partido. Debemos clasificarnos por nuestros propios méritos sin esperar el resultado entre rumanos e italianos.

El Steaua ganó por tres puntos al equipo de Cantú y por ocho al Juventud, sin duda esta diferencia será el gran caballo de batalla para conseguir la anhelada clasificación.

—¿Podrán remontar esos ocho puntos?

—Todos estamos convencidos de ello. En el partido de ida no debimos perder por tanta diferencia, ya que pudimos ganar el partido, pero los imponderables arbitrales y la presión ambiental lo consiguieron. En nuestra cancha será diferente y el equipo rumano deberá rendirnos tributo, pienso que podemos vencerles por 15 o 20 puntos.

ANTE EL FORST, UNA BATALLA PERDIDA

Nadie desconoce la tremenda dificultad que encierra el «match» frente a Marzorati y sus compañeros, pero los pupilos de Meléndez están muy animados de cara a conseguir un resultado positivo que les permita un resquicio de esperanza de cara al partido de vuelta.

—Solamente conozco a este equipo —nos dijo Mike Buescher— por referencias de mis compañeros. Cada partido es una historia y por lo tanto intentaremos sorprenderlos, aunque será muy difícil.

—¿Se conforma con perder por diez puntos?

—No sería mal resultado para nosotros, porque podríamos remontarlo después, sin embargo aún no está dicha la última palabra.

—¿Será capaz de mantener el ritmo de su juego?

—Lo intentaré, este es un defecto que debo corregir. Piense que este partido minimiza el rentimiento del jugador, porque los nervios son un gran «handicap».

—¿Si le pitan tres personales los perderá?

—Depende del tiempo de partido que lleve transcurrido, pero si es en los primeros minutos mi rendimiento baja bastante y este tipo de encuentros no permite ninguna flaqueza.

—¿Qué es lo que más teme de los italianos?

—Todo, porque es un conjunto muy fuerte, pero especialmente a su defensa y contraataque.

—¿Cómo piensan frenar a Marzorati?

—Esa no es cuestión mía, sino del entrenador, no obstante pienso que plantearemos una defensa por zonas para cortar los avances del base italiano.

Nadie apuesta por la suerte de la «Penya» ante el potente conjunto del Forts, sin embargo lo que nadie duda es que nuestro representante dará una lucida réplica, porque las esperanzas es...

J. M. FERNANDEZ

Fotos: Castellá

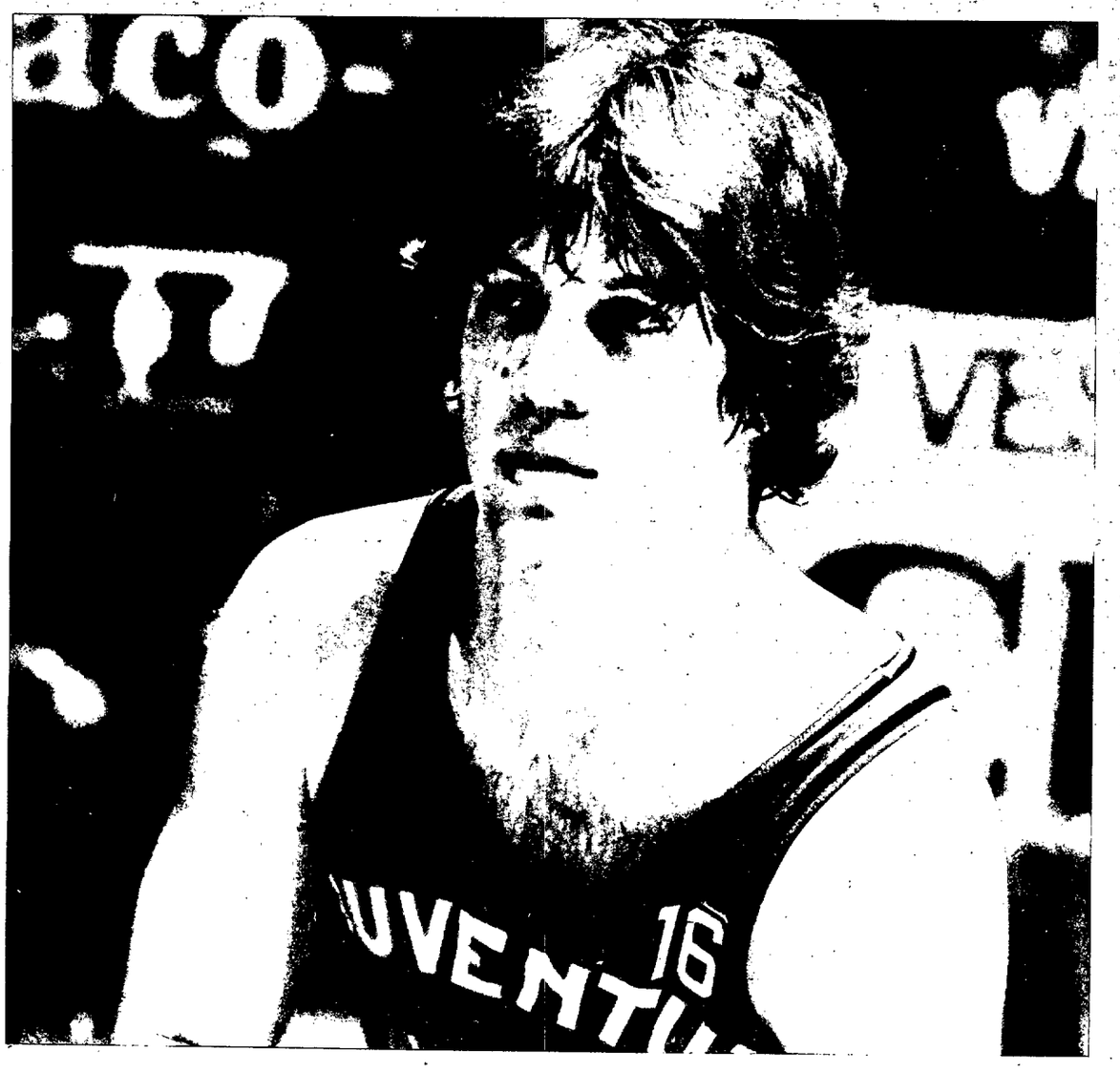

Landaburu:

Un centrocampista que sigue Michels

No hubo nada, como ya saben los lectores, sobre el fichaje de Manzanedo, el guardameta del Burgos, aunque el chico siga estando convencido de que acabará viniendo al Camp Nou. Pero apenas se disipa o se difumina el fichaje del cancerbero de El Plantío, he aquí que salta otra vez a la palestra el nombre del centrocampista vallisoletano Landaburu, jugador sobre el que tiene una opción el Barcelona. Aunque Michels no ha emitido aún su informe técnico definitivo, el chico interesa al club azulgrana, que es posible concrete su opción a finales de esta temporada.

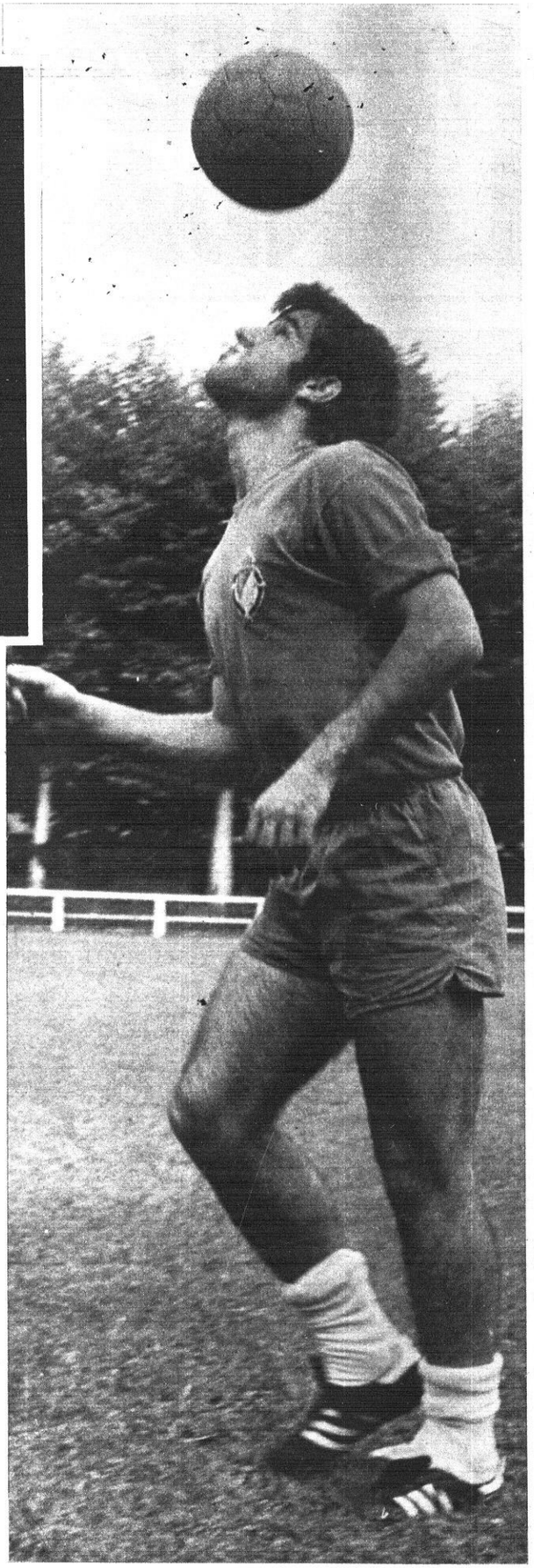

Nuestros "rallystas" se portan bien

El durísimo Rallye de Montecarlo entrará hoy en su fase decisiva después de que ayer la batalla hiciera furor entre los grandes favoritos. Sandro Munari se mantenía a última hora en el primer lugar de la clasificación. Los españoles se portan estupendamente. Zanini es sexto; Cañellas, séptimo; Servia, decimosegundo, y Beny Fernández, decimoséptimo. En la imagen, el coche de Fernández intenta enderezar su ruta después de un despiste en el col de Turini. (Telefoto Europa Press.)

FERRER CADA VEZ MAS CERCA DE SU REAPARICION.

HEREDIA PODRIA SER NOVEDAD EN EL BERNABEU.

ENSAYOS DE RUTINA PARA NUESTROS «A» Y JUVENILES.

El Mundo Deportivo

FUNDADO EN 1906

12 PTS.

Año LXXII — Número 16.587
Barcelona, jueves, 27 de enero de 1977

OJD DIFUSION · PUBLICIDAD

Por conducción urgente se incrementa el precio de este ejemplar en 1 peseta en Baleares, Canarias, Madrid, Sevilla, San Sebastián, Málaga, Valladolid, El Ferrol, Almería, Santander, Valencia, Gijón, Oviedo; Granada, Salamanca, Alicante, Ceuta, Tánger, Elche, Lorca y Pamplona

RECOPA DE BALONCESTO: El obstáculo fue insalvable

105-76: EL FORST, SUPERIOR AL JUVENTUD

Cantu (Italia), 26. (De nuestro enviado especial, M. ESPIN.)

Por esta vez no es posible dorar la píldora de la derrota costeña, con los atenuantes que en tantas otras ocasiones, la de Bucarest, sin ir más lejos, pudieron invocarse. El tanteo con que se saldó el choque delimita con absoluta precisión los distintos términos en que se basó la fuerza de uno y otro equipo. No es, convengámoslo, que el Forst jugase un gran encuentro, ni que llegase a dar en ningún momento la imagen de un equipo fuera de serie. Nada más lejos de la realidad. Con un Marzorati, su pilar más firme, visiblemente debilitado por una reciente lesión de la que no se ha recuperado todavía, la Forst estuvo muy por debajo del rendimiento que hay que suponerle. Lo que ocurrió es que el Juventud, exceptuando los primeros 15 minutos, jugó un deficiente encuentro, con demasiados baches en su juego y con el fallo, claro, de algunos de sus titulares. Frente a un Forst que, aunque con el «handicap» de un Marzorati disminuido físicamente, seguía contando con individualidades, de tanto peso como Della Fiori, Recalcati y los americanos Wingo y Lienhard, estas faltas de homogeneidad del cuadro verdinegro había de pagarla fatalmente, así como fue el alto precio de un dura derrota.

SOLO 15 MINUTOS; DESPUES...

El Juventud, como queda dicho, dio tan sólo durante 15 minutos la impresión de un equipo armónico y bien trabajado. El quinteto inicial, ofrmado por Cotsello, Fernández, Filbá, Santillana y Buescher, con una bien ordenada defensa zonal, 2-3, estuvo manteniendo a raya al Forst, integrado inicialmente por Cattini, Recalcati, Della Fiori, Wingo y Lienhard.

Costello y Fernández, en la línea frontal de la zona, con mucha presión sobre el balón, y detrás Filbá, Santillana y Buescher, cerrando bien los espacios al tablero, controlaba con aciertos los ataques italianos. Al propio tiempo, el dominio de los badaloneses en el rebote defensivo, permitía montar rápidas acciones de contraataque, a las que el acierto inicial de todos los jugadores permitió al Juventud ponerse por delante en el marcador.

Taurisano, el entrenador local, se creyó en el caso de echar mano, quieras que no, de Marzorati, pensando, con razón, que un Marzarati convaleciente de lesión podía hacer algo más que el inoperante Cattini, el base de la formación inicial. Pero Marzorati sólo estuvo en pista seis minutos.

Sin que el marcador se hubiese despejado, ni mucho menos, Pierluigi volvió al bando cediendo su puesto a Meneghel. El Juventud, con juego sereno y aplomado, aunque con una evidente baja de eficacia en el tiro, seguía mandando en el marcador. Bastaba, sobre todo, el acierto de Costello en la media distancia; unos aislados aciertos de Santillana y de Buescher, y poca cosa más para que el tanteo siguiese favoreciendo a los verdinegros que a los 10 minutos seguían dominando por 16-19.

SENSIBLES LUNARES EN EL JUVENTUD

Fue una pena que en estos compases iniciales, cuando por juego el Juventud dominaba claramente, pese a la fuerte defensa individual de los locales, fallasen en el ataque badalonés Fernández y Filbá, desafortunados en el tiro. La sustitución de Fernández por Margall en el minuto 10 (16-19) no arregló nada porque este último entró igualmente con mal pie, fallando en sus dos intentos primeros. Así, más por el bajo promelio de tiro badalonés que por la fuerza ofensiva del Forst —en donde únicamente Della Fiori y Lienhard rayaban a una cierta altura en la obtención de puntos— el cuadro italiano pudo dar alcance al Juventud (21-21) en el minuto 11. A Santillana le cayó la cuarta personal en el minuto 15 (32-33) y por ahí se le abrió una vía de agua al equipo badalonés que no podría ya reparar. En esos últimos cinco minutos del primer tiempo marcó el Juventud sólo dos canastas mientras el Forst, lanzado, con Lienhard y Wingo imparables, compuso una tira de diecinueve puntos.

UN SOMBRIO PANORAMA

El 51-37 con que se selló este primer tiempo dejaba prácticamente sentenciado el choque. Las cuatro personales que pesaban sobre Santillana y Costello de una parte, y la mala noche de Filbá (2 de 11) y de Fernández (2 de 5), de otra, abrían unas perspectivas muy negras para el segundo tiempo.

El eclipse en que había entrado el Juventud en las postrimerías de la primera parte prosiguió al reanudarse el encuentro, ahora con Bosch en pista y Buescher en el banco. La ventaja del Forst siguió en aumento (59-43 en el minuto 25), entró Buescher en sustitución de Filbá, quien tras una canasta volvía a su inoperancia anterior. El Forst tenía a Lienhard en el banco con cuatro personales; pero la capacidad realizadoar se mantenía al mismo nivel, gracias al resurgimiento de Recalcati, imparable en sus penetraciones por entre la zona verdinegra. La eliminación de Buescher en el minuto 32 dio entrada nuevamente a Filbá, ahora con su proverbial capacidad realizadora. Pero esta recuperación pidió que el Forst siguiese indel mataronés, tardía, no incrementando su ventaja. El cambio de defensa de zona a individual, efectuado por el Juventud en el minuto 13, fue un recurso inoperante. El Forst, desmelenado, con un Lienhard que explotaba eficazmente la blandura de la defensa verdinegra —con Santillana y Costello con cuatro personales— y un Marzorati que, pese a todo, seguía luciendo destellos de su fenomenal clase, además de un Wingo que, estacionado bajo el aro, en donde los árbitros le señalaron varias veces los tres segundos, hizo también un buen trabajo, el Forst, decíamos, se encaminó resueltamente hacia el triunfo centenario.

Las eliminaciones de Santillana y Costello no se notaron demasiado en el ataque porque Filbá y Bosch guardaban para estos últimos minutos de partido sus mejores aciertos. El primero, completando una serie de cinco canastas sin fallo, y Bosch con cuatro dianas consecutivas. Fue lo único positivo que le quedaba a un Juventud que no había acertado a salir del bache en que había caído una vez cancelada aquella su brillante fase de los primeros quince minutos, en el curso de los cuales nos hizo concebir unas ciertas esperanzas. Pero estas habrían de esfumarse lastimosamente por culpa, lisa y simplemente, del propio equipo costeño, demasiado proclive al error y, también, a su propia falta de convicción. Diríase que los primeros sorprendidos del éxito de aquel magnífico cuarto de hora inicial eran los propios jugadores badaloneses.

ficha técnica

FORST CANTU 105 (51), 44 canastas de 72 intentos: 61 por ciento; 17 tiros libres de 23 lanzados; 25 faltas personales; 1 falta técnica (al banco); un jugador eliminado: Meneghel (38 minutos; 80-57). Anotadores: Recalcati (16), Della Fiori (15), Catini (0), Wingo (21), Lienhard (28) (alineación inicial), Marzorati (17), Meneghel (4) y Tombolato (4).

JUVENTUD 76 (37), 33 tiros libres de 80 intentos: 41,2 por ciento; 10 tiros libres de 15 lanzados: 26 faltas personales; 3 jugadores eliminados: Buescher (32 m., 74-53); Santillana (36 m., 79-64) y Costello (39 m., 101-76). Anotadores: Buescher (7), Costello (20), Fernández (4), Santillana (15), Filbá (16) (alineación inicial), Maragall (6), Bosch (8), Mulá (0).

El arbitraje del checo Jahoda y del holandés Brackel, impecables. Una labor perfecta, ejemplar por su imparcialidad y por la justa apreciación de las faltas cometidas por uno y otro equipo.

OTROS RESULTADOS

GRUPO «A»

Radnicki B. - Slavia P. 115-70
Cinzano M. - Spartak L. 94-69

COPA KORAC

Snadiero U. - Dinamo M. 82-68

BAJO LA DIRECCION DE DIAZ DE MIGUEL

Brabender, Corbalán, Cristóbal y Flores formarán en la Selección europea

La FIBA aún no ha comunicado la lista completa de los componentes de *la selección europea* que el próximo 3 de mayo se enfrentará al Jugoplastika en homenaje al gran baloncestista yugoslavo, Rato Tvrdic.

Este seleccionado continental estará dirigido desde el banco por el entrenador nacional, Días de Miguel. Sin embargo, la noticia más fresca se centra en la participación de cuatro jugadores españoles: Brabender, Corbalán, Cristóbal y Flores, que tendrán la anhelada oportunidad de vestir la camiseta de la FIBA y convertirse, por derecho propio, en «fibos» de honor.

FRENTE AL MACCABI

LUYK Y CRISTOBAL, BAJAS MADRIDISTAS

Tel Aviv, 26. (Alfil.) — Cuando el conjunto del Real Madrid realizaba su entrenamiento en la pista que servirá de escenario para el choque entre Maccabi, de Tel Aviv y el campeón de España. Cristóbal resultó lesionado en un tobillo tras caer en mala posición.

Sobre la posible recnperación del jugador nada se sabía a últimas horas de la tarde de ayer, ya que habrá que esperar a hoy para ver cómo evoluciona el tobillo.

El entrenamiento, que tuvo dos horas de duración, sirvió para que Lolo Sainz se ocupara en especial del veterano pivot madridista, Clifford Luyk, al que todavía el entrenador del Real Madrid no considera oportuno alinear contra el campeón de Israel.

Jugadas de ataque y de defensa fueron la base del entrenamiento del equipo blanco, que sirvió, en definitiva, para que Lolo Sainz tuviera más dudas y problemas con el cinco inicial.

Por otra parte, todo está previsto para el encuentro que se jugará en la cancha que lleva por nombre «la mano de Elías» que tiene una capacidad para 10.000 espectadores, pero que, según los últimos cálculos albergara a unos 12.000, habiendo obtenido el conjunto israelita una recaudación de 8 millones de pesetas.

Como señalan estos datos hay gran interés por ver en acción al Real Madrid, último equipo fuerte que pasará por Tel Aviv en la presente edición de la copa de Europa de baloncesto.

Puestos al habla con el preparador madridista, Lolo Sainz, nos comunicó que en un principio veía el partido de claro signo madridista, pero que visto como evolucionan los acontecimientos habrá que esforzado mucho, ya que «el encuentro se nos ha complicado enormemente».

Mi duda radica entre sacar a Prada o Cristóbal en el quinteto inicial, ya que los otros jugadores serán: Corbalán, Walter, Brabender y Cougrhan».

Por otra parte, a Lolo Sainz no le preocupa en exceso el resultado que se pueda producir el jueves en Varese entre Mobilgirgi y TSSKA de Moscú, aunque sí reconoció que una victoria de los rusos les favorecería mucho al Real Madrid.

PARTIDOS PARA HOY

COPA DE EUROPA

Macabi — Real Madrid
R. Malinas — Spartak Brno
Mobil-Girgi — TSKA Moscú

COPA DE EUROPA FEMENINA

GRUPO A:
Akademik Sofía — Sparta P.
IFG Bucarest — Geas Sesto

GRUPO B:
Daugawa R. — Clermont F.
Estrella Roja — Bucarest

el falso "status" de los aficionados

LA SENTENCIA DE UN TRIBUNAL FRANCES PODRIA CAMBIAR LA ACTUAL ESTRUCTURA DEL BASKET

POR PRIMERA VEZ SE ESTABLECE QUE UN AFICIONADO ES... PROFESIONAL

París, 26. (Alfil.) — La sentencia de un tribunal francés por la que se establece que un jugador aficionado de baloncesto es en realidad profesional, se cita como acontecimiento importante dentro de las normas que fijan el status amateur, que podría conducir a la ruptura de la competición internacional o la entrada de los profesionales norteamericanos en los juegos olímpicos y campeonatos mundiales.

«No es aún un Watergate, pero el asunto McMillan podría tener graves repercusiones» indica hoy el diario «L'Equipe», en un editorial.

El caso se refiere a Ron McMillan, un pivot de elevada estatura de la Universidad de California en Davis, uno de los centenares de americanos que obtienen beneficios por jugar al baloncesto en equipos europeos. Los clubs, y los jugadores locales y norteamericanos, conservan su status de amateur en la Federación Internacional de baloncesto amateur, organismo que rige el deporte en el mundo.

McMillan, nacido en Berkeley (California), llegó a Francia en 1972; se casó con una francesa, se nacionalizó francés y en 1975 firmó un contrato por cinco años con el Stade Clermontois, equipo de primera división de la ciudad de Clemont-Ferrand. Después de jugar una temporada, el club comunicó al jugador que ya no eran necesarios sus servicios.

McMillan manifestó que creyó que no podría hacerse nadá sobre lo que restaba de contrato «debido a la hipocresía que se cierne sobre todos, norteamericanos y europeos, ya que todos obtienen elevados ingresos económicos, pero se les dice el tiempo ustedes son amateurs».

McMillan entró más adelante en contacto con Jacques Bertrand, un abogado que ayudó a formar el Sindicato de Jugadores Profesionales de Francia. El abogado, después de estudiar el caso, presentó demanda de daños y perjuicios contra el Clermontois, por una suma de 29 millones de pesetas.

Se llevó a un acuerdo privado y se dice que el jugador recibió entre 4.200.000 a 5.600.000 pesetas. Pero el tribunal tomó oficialmente nota de la solución, haciendo posible que McMillan recibiera compensación por desempleo como jugador profesional de baloncesto sin trabajo.

Es el primer caso en Europa en el que un jugador, oficialmente aficionado, es considerado profesional por un tribunal. McMillan, en efecto, fue modestamente pagado por el Stade Clermontois en comparación con jugadores que han participado con sus equipos olímpicos nacionales y hacen dinero rivalizando con la paga que se obtiene en las primeras asociaciones nacionales de baloncesto de Estados Unidos.

«La decisión McMillan abre una brecha en el falso amateurismo del baloncesto internacional», declaró Bertrand, y añadió: «Hasta ahora, todo ello ha sido hipócritamente camuflado. Advierto a ellos (los directivos del baloncesto) que esto podría llegar a un cataclismo. La situación está ahora ampliamente abierto para una reinterpretación acerca de quién es quién y qué se obtiene por jugar.»

Robert Busnel, presidente de la Federación Francesa de Baloncesto y vicepresidente de la F.I.B.A., ha indicado que cree que las normas que rigen la competición internacional tendrán que ser alteradas.

Tras un accidente sin consecuencias

DIMITE EL ENTRENADOR DEL BOSCO

La Coruña (Alfil). — El autocar en que viajaban el equipo de baloncesto del Bosco sufrió un accidente, pero afortunadamente no ha habido que lamentar consecuencias graves.

La expedición bosquista regresaba de Oviedo, después de disputar el partido correspondiente a la trece jornada frente al CAU de Segunda División.

Hubo algunos lesionados pero de muy poca importancia. El que más es el delegado del equipo, señor Ripamondi, que sufre entre otras heridas luxación de clavícula.

Por otra parte hay que decir que el hasta ahora entrenador del Bosco, César Roura, ha presentado la dimisión de su cargo a la junta directiva, dimisión que le fue aceptada en principio, pero señalándose que César Roura permanecerá en el club rigiendo los destinos de las categorías inferiores.

En tanto no se lleve a cabo la contratación de un nuevo técnico, se hace cargo de la dirección de la plantilla el jugador americano en el club, Johson.

TELEFONO DE "EL MUNDO DEPORTIVO" 3012828

noche de El Mundo Deportivo

CON LA COLABORACIÓN ESPECIAL DE LA BANCA CATALANA

REGALOS QUE SERAN SORTEADOS CON EL NUMERO DEL TICKET DE LA CENA A LOS SEÑORES ASISTENTES

CHRYSLER ESPAÑA, S. A. y EL MUNDO DEPORTIVO
Un magnífico automóvil Simca, mod. 1000 LS para gasolina de 85 octanos
NACIONAL MOTOR, S. A.
Una preciosa motocicleta Derbi mod. Gran Prix 2002
SALON NAUTICO INTERNACIONAL DE BARCELONA
Un mini-balandro de la serie Optimist
MANUFACTURAS SEDO, S. A.
4 lotes completos de sábanas de tergal estampadas «Llave de Oro»
MOTOVESPA, S. A.
Una práctica Scooter Vespa de 125 cc.
FOCICA, S. A.
Una estupenda máquina de fotografiar Cannon, mod. Pocket 110 E-D.
CAMTESA
Un ciclomotor Mobylette mod. AV-188 Trial-Ciudad
COMPAÑIA DE EQUIPOS PARA OFICINA, S. A.
Una máquina de escribir portátil mod. Garola
STRAL
Un juego de llantas deportivas en aleación ligera de aluminio y magnesio
PRODUCTOS PIRELLI, S. A.
1 Juego de 5 neumáticos Cinturato Pirelli
ARTEMAR
4 preciosas miniaturas navales de artesanía de gran vistosidad
MOTOTRANS
Una moto mini-3 Ducati
BR. COMPAÑIA DE EQUIPOS PARA OFICINA, S. A.
Una calculadora BARROC
PEMEN, S. A.
5 estupendos relojes de pulsera «QUARTZ DIGITAL POTENS» Reloj Suizo
SUNDEAM IBERIA, S. A.
4 rasuradoras eléctricas Shavemaster mod. SM9M
4 encendedores ROWENTA Mod. Fan.
4 plantas eléctricas mod. LA-26
FESTINA, S. A.
5 preciosos relojes para Sra. en plata de la marca Festina
PERMANYER, S. A.
1 motor fuera borda MONTESA de 4 CV y 65 cc. de 15 Kg. de peso con encendido electrónico y arranque manuel
RICARD ESPAÑOLA, S. A.
3 carritos para la compra con lote de sus exquisitos productos
HILATURAS CASTELL, S. A. — TARRASA
6 lotes de 24 ovillos de lanas Margarita
BENCKISER IBERICA, S. A.
5 lotes de 20 kilos de detergente CALGON y 25 litros de QUANTO, «el consumo de su lavadora durante dos años»
HANIMEX
1 proyector de diapositivas mod. Rondette 1000 S
JOYERIA CAÑELLAS
1 preciso colgante de plata en forma de lágrima
GENERAL OPTICA
6 gafas de sol de la marca LANVIN de París, mod. Yes, 3 para señora, 3 para caballero
JOYERIA TOMAS
1 elegante reloj Tomás mod. Cartier con pulsera en piel de cocodrilo
ESTUDIO FILATELICO JOSE FERNANDEZ
5 colecciones completas de España correspondientes a los años 1975 y 1976 con sus catálogos especializados en piel y los juegos de hojas montadas con protectores
J. VARA
5 relojes del último modelo Heurr o Thernidor
AFERSONS
12 Lotes compuestos por una botella de whisky, una jarra de importación, una cubitera de hielo y una estupenda corbata Johnie Walker, dos jarras decoradas Beafeter Gin, dos ceniceros y cuatro juegos de naipes
SEGAD, S. A.
Una estupenda lavadora superautomática último modelo 126 Philips. Un precioso frigorífico de Lujo Ignis mod. 965
EDITORIAL ARGOS VERGARA
150 novelas «Los días finales»
FARO
Un completo equipo estereofónico alta fidelidad: Tocadiscos, casette y radio A. M.
CASTELLBLANCH
4 Cajas «Gran Castell»
CREACIONES PIRA DE SANTIAGO PICUER
Un conjunto deportivo en cuero
HISPAFRICA
Un tomavistas CHINON con sonido y micro incorporado

crece la pasión

A medida que se va acercando el choque del próximo domingo en el estadio «Santiago Bernabeu», entre el Barcelona y el Real Madrid, crece como la espuma el interés en torno al encuentro. Pese al buen momento de los azulgrana y a la serie de resultados adversos que vienen cosechando los merengues, los partidos entre los dos clubs más poderosos del país son siempre una caja cerrada, de la que puede salir cualquier resultado, reñido totalmente con la lógica. Aunque, sobre el papel, los hombres de Miljanic se jueguen más, bastante más, que los de Michels, y que el ambiente pasará lo suyo, si los barcelonistas actúan como en las últimas fechas, es posible que vean aumentada su ya nutrida cuenta de positivos. La foto de Guardiola corresponde al momento en que Cruyff, en el partido de la primera vuelta, conecta el remate que supondría el segundo tanto del once azulgrana. Como siempre, la actuación del holandés será un factor decisivo en el resultado final del match

MUNARI, IMBATIBLE

Hoy termina el Rally de Montecarlo, y sólo una avería o un accidente podrían, a juicio de los críticos, evitar que el italiano Munari triunfe por cuarta vez en la prueba, en la que los españoles siguen brillando por todo lo alto. (Foto Alguersuari).

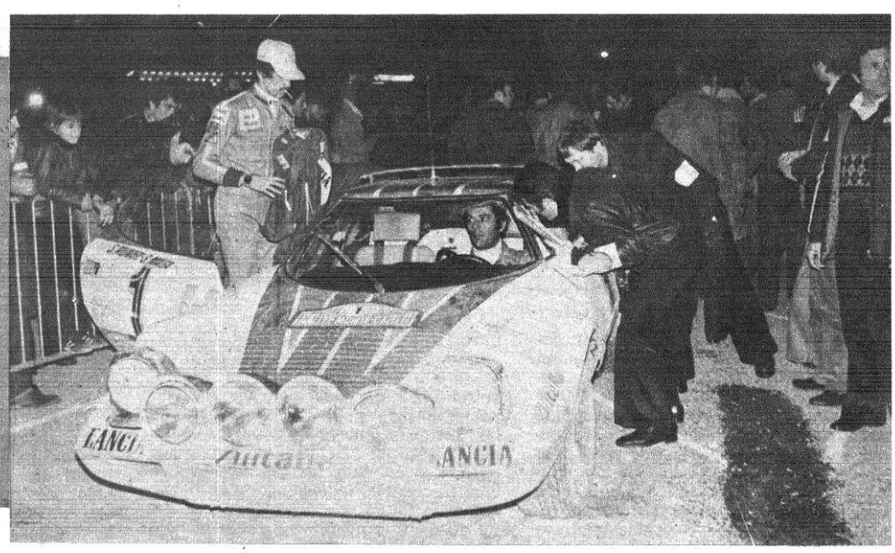

El Mundo Deportivo

FUNDADO EN 1906

12 PTS.

Año LXXII — Número 16.588
Barcelona, viernes, 28 de enero de 1977

Por conducción urgente se incrementa el precio de este ejemplar en 1 peseta en Baleares, Canarias, Madrid, Sevilla, San Sebastián, Málaga, Valladolid, El Ferrol, Almería, Santander, Valencia, Gijón, Oviedo, Granada, Salamanca, Alicante, Ceuta, Tánger, Elche, Lorca y Pamplona

El Madrid perdió el tren europeo

94-85: EL MACCABI VERDUGO DE LOS BLANCOS

Tel Aviv, 27. (Alfil). — Maccabi de Tel Aviv derrotó al Real Madrid por 94 a 85 en partido disputado en la capital israelita correspondiente a la liguilla de cuartos de final de la Copa de Europa.

El «cuadro» madridista se retiró a los vestuarios con dos puntos de ventaja sobre sus rivales (44-42).

Trascendental era este encuentro para los blancos si querían mantener sus aspiraciones para disputar la final, en Belgrado, de la Copa de Europa.

Ninguno de los 12.000 espectadores que presenciaron el encuentro podían dar crédito a lo que ocurría en la cancha. Los jugadores israelitas eran unos perfectos desconocidos para su público, hacía tiempo que no se les veía emplearse con tanta fogosidad y entusiasmo. Alguien entre el público comentaba al finalizar el encuentro: «Al Maccabi le ha salido el partido del año».

La primera parte fue de dominio alterno, ambos equipos defendían al hombre y la defensa era dura y correosa en los tableros.

Sáinz alineó un cinco inicial con Corbalán, Coughran, Walter, Brábender y Prada. En un principio estos hombres cumplieron muy bien su labor. Corbalán era el «base sabio» que movía perfectamente a sus peones y tanto Prada como Coughran cumplían con su labor en los rebotes.

Al descanso se llegó con una corta pero esperanzadora ventaja madridista, aunque ya Prada y Coughran estaban cargados de personales.

En la continuación, las cosas siguieron como en la primera parte, hasta que sobre el minuto 8 el Maccabi apretó el acelerador de tal forma que parecía que iba a resolver el encuentro en breves minutos.

A partir de ese momento la defensa del Madrid hizo completamente agua. Quizá ahí residió la clave del partido, ya que tanto Prada como Coughran se preocupaban más de no hacer personales que de defender y bloquear a sus pares.

Por su parte, Corbalán no entraba con tanta asiduidad como nos tiene acostumbrados y Walter fallaba en el tiro estrepitosamente. El único que estaba a la altura de la circunstancias era el rubio Brábender.

Ni la salida de Cabrera ni la de Cristóbal, jugador que no se pudo emplear a pleno rendimiento, resolvió nada. Pero, en lo que realmente hay que insistir es que Maccabi ganó de nueve puntos, no porque fallara el Real Madrid, sino porque ellos realizaron un increible partido.

Arbitraron el encuentro el holandés Lee Gwater y el yugoslavo Oblak, que no influyeron en nada en el resultado, sin realizar una soberbia actuación, estuvieron bien.

REAL MADRID: Brábender (28), Cabrera (2), Prada (12), Walter (16), Corbalán (6) y Coughran (19).

MACCABI: Menkin (4), Brody (12), Aroesti (2), Perry (19), Berkovich (11), Griffin (10), Silver (20) y Boatwright (16).

OTROS RESULTADOS

R. Malinas - Spartak B.	61-60
Mobilgirgi - TSK Moscú	89-75
RECOPA	
IFS Bucarest - CEAS S.	70-66
COPA DE EUROPA FEMENINA	
Duagawa R. - Clermont	75-52
Akademik S. - Sparta P.	82-88
Bucarest - San Giovanni	70-66
COPA RONCHETTI	
S. Sofía - SVS Praga	6u-65
ASM Montf. - SP Zagreb	69-70

No sirve de nada, pero...

66-62: EL EVAX DEMOSTRO SU CATEGORIA ANTE EL ESTRELLA ROJA

Belgrado, 27. (Alfil). — El Evax, perdió ante el Estrella Roja, de Yugoslavia, por 62 puntos a 66, en partido disputado en esta capital, correspondiente a la ida de los cuartos de final de la Copa Femenina de Europa.

La primera parte concluyó con el resultado de 40 a 27 a favor del conjunto yugoslavo.

Tuvo dos fases muy diferentes el encuentro. Una primera parte, en el que las yugoslavas, con un arbitraje favorable, sorprendieron a las jugadoras españoles, que no supieron o no pudieron reaccionar ante la avalancha que se les vino encima y cuyo resultado fue los trece puntos que sacaron de ventaja las componentes del Estrella Roja.

En el segundo tiempo, el Evax supo imponer su rítmo y tanto en defensa como en ataque, rayaron a gran altura y así lo demuestra que en estos 20 minutos fueran el equipo español el que se impusiera por 35 puntos a 26, lo que hace el tanteo definitivo de 66 a 62, favorable a las yugoslavas. En el último segundo, Mercedes Castillo logró la última canasta, con lo que se apuntó los dos últimos puntos de su equipo, sin tiempo ya para reaccionar el Estrella Roja.

ESTRELLA ROJA: Ignjatovi (4), Vokmirovic (12), Mitic (8), Milosmilvevic (5), Vukmmacvic (14), Porkovic (9) y Pekic (14).

EVAX: Rosa Castillo (28), Concha Navío (4), Mercedes Castillo (6), Montserrat Bobet (2), Elena Sans, Catalina Martínez (14) y Nuria Rossell (8).

El campo propio sigue imponiendo su ley

EN CANTU, UN IMPREVISIBLE Y, SIN EMBARGO, EVITABLE REVES DEL JUVENTUD

Cada vez se afirma más nuestro convencimiento de que el basket-average habrá de entrar en juego al final de esta fase de cuartos de final para determinar cuáles serán los equipos clasificados en primero y segundo lugar, esto es, los que han de intervenir en las semifinales.

Por lo que ha venido ocurriendo hasta ahora en esta Recopa, y por lo que se vislumbra que ha de suceder de aquí hasta el final, no tendría nada de extraño que la tónica marcada hasta ahora por la competición —que los equipos ganen en casa y pierdan fuera— persistiese hasta el final, con lo que se produciría la curiosa circunstancia de un cuadruple empate o, por lo menos, una triple igualada.

Llegado ese caso, el Juventud habría de encontrarse en serias dificultades para obtener ese acceso a las semifinales en el que vienen soñando jugadores, directivos y simpatizantes. Estos veintinueve puntos cedidos al Forst, más los ocho del Steaua podrían obrar efectos negativos en el alambique del «average». En cuyo caso, habríamos de lamentar todavía más, esta abultada derrota frente al Forst, en Cantú. Deplorando, de paso, que el Juventud no supiese aprovechar la gran oportunidad que se le brindó de sacar un mejor tanteo frente al cuadro italiano y, quién sabe si, incluso, de dar la gran campanada.

El equipo badalonés, en efecto, tuvo una inmejorable oportunidad, desdoblada en tres factores singularmente propicios, que difícilmente volverá a presentársele.

En primer lugar, la llamémosle oportunísima lesión contraida por la gran estrella del Forst, Pierluigi Marzorati. Ya es suerte —vistas las cosas, claro está, desde el lado verdinegro— que cuatro días antes del partido, se lesionase la vedette, y el más firme pilar, del equipo contrario. A consecuencia de ello —segundo de los factores aludidos— tuvo ante sí el Juventud a un Forst Cantú que fue tan sólo una sombra de sí mismo. Y, por último, el factor terreno y no el menos importante, lo constituyó el arbitraje del checo Jahoda y el holandés Brackel, que fue todo un «rara avis» en estos tiempos en que la gran mayoría de arbitrajes de Copa de Europa vinieron y vienen caracterizándose por su querencia casera.

Estas tres circunstancias fueron lastimosamente desaprovechadas por la «Penya» en una actuación que si tuvo, es cierto, unos brillantes comienzos —quince minutos yendo por delante del Forst, al que los de la «Penya» estuvieron dando una magnífica lección de gran basket— no lo es menos que luego, en un lento y progresivo eclipse, acabaría siendo pasto fácil de la furiosa voracidad de los transalpinos.

A los badaloneses les faltó en un determinado momento ambición, afán de culminar una tarea tan felizmente emprendida. O quizás les faltó convencerse, a sí mismos, de que aquel plantarle cara a un rival considerado unánimemente como presunto, o seguro vencedor, podían sostenerlo durante todo el partido y no sólo en su primer cuarto de hora.

A este Juventud-77, nos parece advertirle el defecto, realmente grave, de una falta de garra o, lo que es lo mismo, un exceso de timidez, lo que puede ser la causa de esos hundimientos que por lo general se producen en las segundas partes. La historia se repitió una vez más. Y ello resulta tanto más difícil de explicar en un equipo cuajado de jóvenes para los que la meta de la gloria se vislumbra todavía muy lejos. Este Juventud actual, con su calidad técnica, de primer orden, respaldada por el genio y la capacidad de reacción que fueron características descollantes en la época, inolvidable, de Lluis y Buscató, sería un auténtico fuera de serie. Materia prima para serlo la posee. Pero falta algo más...

Manuel ESPIN

La Federación decidió

JUVENTUD Y COTONIFICIO YA TIENEN FECHAS PARA JUGAR CONTRA EL PINEDA

Madrid, 27. (Alfil.) — La comisión ejecutiva de la Federación Española de Baloncesto, en la reunión efectuada ayer, ha tomado los siguientes acuerdos:

El encuentro suspendido el pasado domingo, día 23, entre los clubs Juventud y Pineda se disputará el día 2 del próximo mes de marzo.

El partido, que se debaría disputar el próximo domingo, día 30, entre los clubs Pineda y Cotonificio queda aplazado hasta el 9 de febrero próximo.

EL BASCONIA, MULTADO POR LOS INCIDENTES FRENTE AL BARCELONA

Madrid, 27. (Alfil.) — El Comité Nacional de Competición de la Federación Española de Baloncesto, ha acordado, entre otros, los siguientes acuerdos:

Primera División

Basconia - Barcelona: Multa de 10.000 pesetas al Club Basconia, por actos de hostigamiento e intento de agresión y lanzamiento de objetos al árbitro, realizados por parte del público al dirigirse a los vestuarios al término del encuentro, siendo reincidente.

Barcelona y Español sin cambios

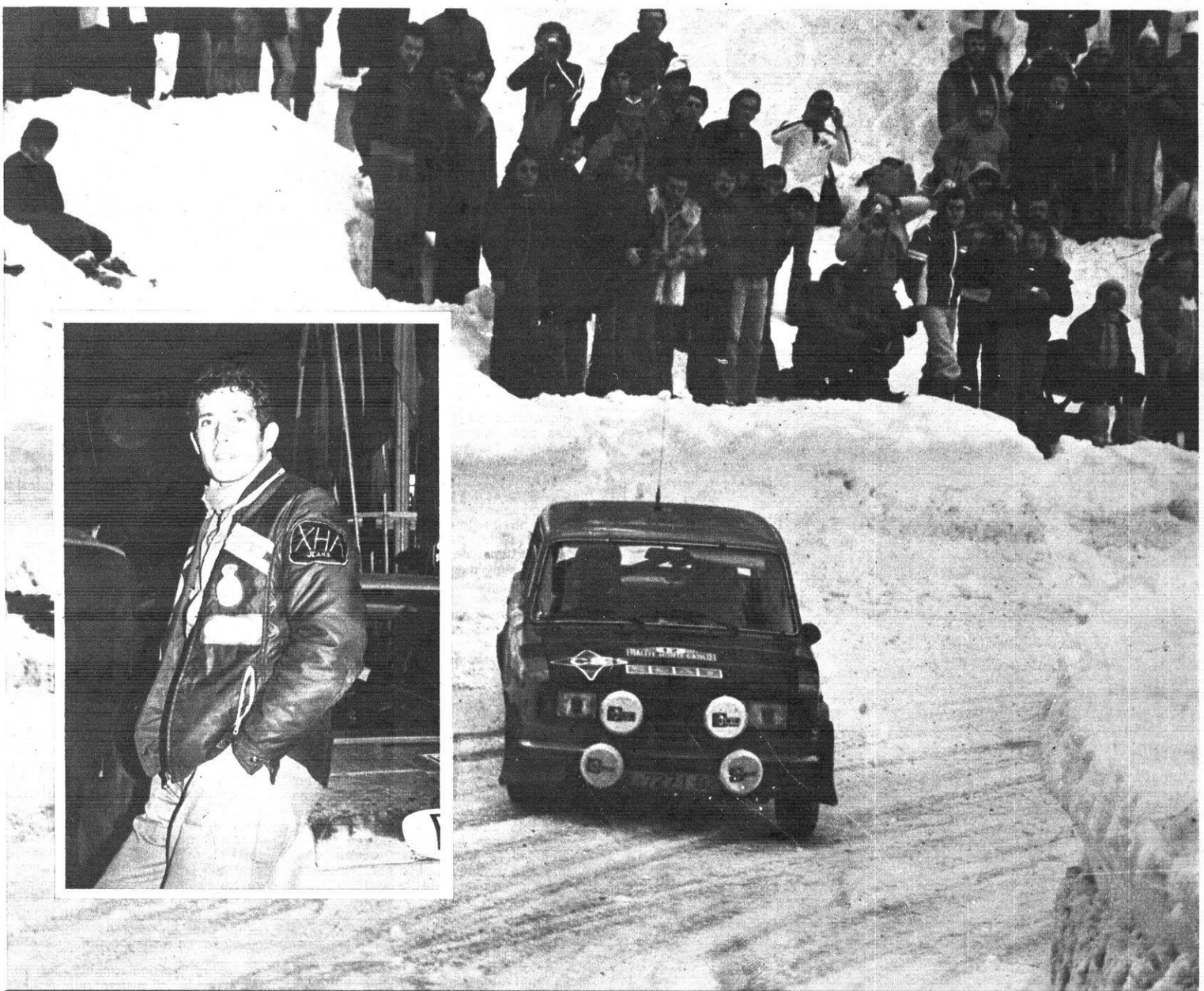

UN RALLY MEMORABLE

La 45 edición del Rally de Montecarlo, el más prestigioso del mundo en esta especialidad automovilística, terminó con un brillantísimo éxito español. Zanini fue tercero, Cañellas, cuarto y Serviá, séptimo, completando así la mejor clasificación obtenida jamás por nuestros pilotos en la célebre prueba. En estas imágenes de Alguersuari puede verse al "Seat 124" de Antonio Zanini salvando hábilmente una peligrosa curva helada de la última fase de la competición, y al piloto catalán sonriendo después de su éxito. (En páginas interiores, publicamos un ampiio reportaje de nuestro enviado especial.)

El Mundo Deportivo

FUNDADO EN 1906

12 PTS.

Año LXXII — Número 16.589
Barcelona, sábado, 29 de enero de 1977

OJD DIFUSIÓN PUBLICACIONES

Por conducción urgente se incrementa el precio de este ejemplar en 1 peseta en Baleares, Canarias, Madrid, Sevilla, San Sebastián, Málaga, Valladolid, El Ferrol, Almería, Santander, Valencia, Gijón, Oviedo; Granada, Salamanca, Alicante, Ceuta, Tánger, Elche, Lorca y Pamplona

Liga Nacional de baloncesto

PRONOSTICOS CLAROS EN UNA JORNADA INCOMPLETA

La jornada de este fin de semana, incompleta por el aplazamiento del Pineda-Cotonificio, se ofrece sumamente limitada en alicientes. El único choque que podía ofrecerlos era el referido cotejo entre los dos conjuntos costeños, para los que los dos puntos en juego encierran un altísimo valor cara al futuro de uno y otro conjunto en la actual competición. Era éste, en suma, el único encuentro para el que no había un pronóstico claro y concreto, cosa que acontece en todos los demás encuentros de la jornada, en los que aparece un favorito claro en virtud de la diferencia de calidad que separa a los respectivos contendientes. Así, no cabe dudar lo más mínimo de la victoria del Real Madrid sobre el Basconia, ni de la del Barcelona sobre el modesto, modestísimo Breogan, irremisiblemente condenado al descenso. Tampoco puede esperarse del Juventud-Hospitalet otro resultado que no sea favorable a la «Penya» aunque, eso sí a condición de que el Juventud no se duerma. El Dico's y el Estudiantes completan el grupo de claros favoritos de la jornada. Los donostiarras han de recibir la visita de un Manresa al que le está costando ya mucho, demasiado, recobrar su nivel de pasadas temporadas, y el Estudiantes ha de rendir visita al Valladolid, lo que no puede ser obstáculo para que del encuentro saque dos puntos que le ayuden a remontar el vuelo hacia las posiciones en las que en justicia le corresponde estar: en un cuarto lugar o muy próximo a él.

Manuel ESPIN

PARTIDOS Y ARBITROS

PRIMERA DIVISION

Sábado:

20.00 DICO'S - MANRESA. Vilagrasa - Navarro
20.00 BARCELONA - BREOGAN. Hernández C. - Herrero
20.45 JUVENTUD - HOSPITALET. Pardo - Berdonces
20.30 VALLADOLID - ESTUDIANTES. Velasco - Bennasar

Domingo:

12.30 REAL MADRID - BASCONIA. Santolaria - Vidal Relat

SEGUNDA DIVISION

Sábado:

20.00 HELIOS - OBRADOIRO. García - Jiménez
20.30 CASTELLAR - LA SALLE. Mas - Camarasa
22.00 MATARO - MOLLET. Serra - Soberano
19.30 BOSCO - AGUILAS. Villaure - Pérez

Domingo:

18.00 GRANOLLERS - NAUTICO. Salas - Rodríguez
12.30 CAJA RURAL - LIRIA. Moral - Gómez
12.15 MIRAFLORES - C. A. U. OVIEDO. Monjas - García

LIGA NACIONAL FEMENINA

Sábado:

20.00 HISPALENSE - ESCLAVAS

Domingo:

12.30 TABACALERA - CREFF
12.00 CELTA - LERIDA
12.30 HISPANO - MEDINA S. S.
12.30 MATARO - EVAX
12.30 L'OREAL - TENERIFE

MONSALVE, ENTRENADOR DEL NAUTICO

El club de Segunda División, Náutico de Tenerife, ha decidido en reunión extraordinaria rescindirle el contrato al actual entrenador, Hernández Rizo, ya que la marcha del equipo no es satisfactoria, porque el anhelado ascenso a División de Honor se va esfumando cada vez más.

Para ocupar la plaza se ha contratado los servicios del ex preparador del Valladolid, «Moncho» Monsalve, el cual también fue cesado. El entrenador vasco se encontraba descansando en la vecina isla de Palma, por lo cual contactó rápidamente con los responsables del club tinerfeño. Esta nueva ocupación de Monsalve de al traste con su proyecto de marchar a los Estados Unidos para seguir observando de cerca el «basquet» americano. El trabajo y la práctica de cada día le han hecho cambiar de idea. El domingo debutará frente al equipo, dirigiéndolo en el partido contra el Granollers.

Segunda División

Granollers y Mataró, a por todas

La decimoquinta jornada es una excelente oportunidad para que el Granollers y Mataró aumenten su ventaja sobre sus inmediatos seguidores, ya que el Obradorio visita al Helios, donde la derrota del conjunto gallego parece lógica, por otra parte el Aguilas viajará a La Coruña para medir sus fuerzas ante el Bosco, y el Vallehermoso descansa.

Esta situación puede favorecer los intereses de los dos clubs catalanes, dado que de esta forma apuntalarían seriamente sus aspiraciones de cara al ascenso.

Los vallesanos reciben en su pista al Náutico. En principio parece ser que no tendrán problemas para alcanzar la victoria, aunque en los últimos encuentros hayan demostrado un cierto bache de juego. Los isleños practican un baloncesto de segundo orden, porque carecen de rebote y su promedio encestador es muy bajo.

Del Granollers poco más podemos decir, ya que como líder le hemos dedicado en esta sección la máxima atención, sin embargo lo que más nos preocupa es su actual momento de forma. A pesar de la ventaja que lleva sobre el Mataró no es propicio echar las campanas al vuelo, porque aún queda toda la segunda vuelta.

Los mataronenses deben saber aprovechar la visita del Mollet para formar con el líder el dúo de ascenso, y despegarse definitivamente de los bilbaínos, madrileños y gallegos. El «chance» parece ideal para los costeños, porque los molletenses no son enemigo que pueda poner en entredicho la superioridad del cuadro local, después del brillante triunfo cosechado ante el incómodo «cinco» del Liria.

Mirando hacia la cola tenemos un partido de máximo interés, ya que el Castellar se enfrenta a La Salle en un partido de vida o muerte para las aspiraciones de cada uno de los contendientes. Los castellarenses han iniciado una leve recuperación que puede cristalizar ante los gallenses, los cuales están escogidos por la derrota en su pista la pasada jornada frente al Granollers.

J. M. FERNANDEZ

Copa de Europa

El Madrid, tercero

1. Mibilgirgi Varese 9 p.
2. TSKA Moscú, 8.
3. Real Madrid, 8.
4. Maccabi Tel Aviv, 8.
5. Maes Pils, 7.
6. Spartak (Checoslov.) 5.

El Maccabi se beneficia de los dos puntos obtenidos por las incomparecencias del TSKA y el Spartak, un punto cada «forfait».

El Mobilgirgi tiene a su favor 472 puntos y 391 en contra; el TSKA, 391 a favor y 338 en contra, y el Real Madrid, 481 a favor y 457 en contra.

LA LIGA EN LA MANO

	BARCELONA	BREOGAN	COTONIFICIO	DICO'S	ESTUDIANT.	HOSPITALET	JUVENTUD	R.MADRID	MANRESA	PINEDA	VALLADOLID	BASCONIA
BARCELONA	L			100-84 9-1-77	92-77 21-11	106-80 16-1-77		92-73 12-12	103-83 7-11		102-62 28-11	114-76 24/10
BREOGAN	87-104 31/10	I	69-100 23-1-77		73-65 17/10		81-99 14-11			82-107 12-12	78-75 9-1-77	85-108 28-11
COTONIFICIO	78-82 14-11	102-71 24/10	G		94-96 9-1-77	90-72 12-12	75-95 28-11		92-94 16-1-77	83-81 31/10		
DICO'S		87-70 7-11	86-81 21-11	A		86-70 24/10	77-75 12-12			96-83 28-11		87-86 17/10
ESTUDIANTES		85-71 16-1-77		111-91 14-11	N			73-111 28-11	86-83 24/10		106-85 31/10	94-95 12-12
HOSPITALET	108-117 17/10	117-74 5-12		92-84 22-1-77	93-87 19-12	A	69-69 31/10				88-73 14-11	
JUVENTUD	83-92 19-12				107-86 5-12		C		112-74 21-11	SUSP.	122-83 17/10	108-62 7-11
R.MADRID		123-74 21-11	123-86 5-12	105-82 19-12		122-78 7-11	119-89 9-1-77	I		89-59 17-10	115-87 23-1-77	
MANRESA		100-70 19-12	91-89 17/10	84-77 31/10	82-81 23-1-77	80-86 28-11		81-114 14-11	O		98-62 12-12	
PINEDA	83-91 5-12				91-82 7-11	101-73 21-11	90-96 24-10	103-119 16-1-77	82-66 9-1-77	N		
VALLADOLID			69-92 7-11	89-84 5-Dic.			80-105 16-1-77	90-112 24/10		70-94 19-12	A	85-76 21-11
BASCONIA	96-100 22-177		103-90 19-12	85-83 16-1-77		98-96 9-1-77		97-108 31/10	99-77 5-12	102-80 14-11		L

TELEFONO DE «EL MUNDO DEPORTIVO» 3012828

As deslumbrante, partido electrizante

La España futbolística estará hoy pendiente del Estadio Bernabeu. No sólo porque se enfrentan los dos rivales más clásicos y brillantes de la historia de la Liga sino porque, de ganar, el Barcelona habría dado un paso semidecisivo de cara al título. Dentro de su poderosa formación, a nadie se le escapa que Cruyff es la figura deslumbrante que puede maravillar a los 100.000 aficionados que presenciarán un choque electrizante. Porque el Madrid, pese a su crisis y a su evidente irregularidad, no es adversario que se entregue fácilmente y le va mucho en el lance para que conceda alguna facilidad. El Barcelona, para puntuar, tendrá que poner toda su ciencia y corazón en una contienda que durante 90 minutos tendrá en tensión a millones de «hinchas». (Foto G. Monserrat)

1-1: Empataron Barcelona At. - Jaén

Luis Puig, avasallador en la votación del ciclismo

Zanini y Cañellas explican su triunfo

HACIA LA META

Español-Valencia es el segundo gran choque del día. A partir de las 20 horas (TVE), los blanquiazules intentarán mantener su nueva línea ascendente, mientras los chicos de Heriberto realizarán un supremo esfuerzo para no quedar definitivamente descolgados de la lucha por el Campeonato. Los españolistas buscarán la meta de los dos puntos que podría situarles en el camino de los lugares de honor. (Foto Guardiola)

El Mundo Deportivo

FUNDADO EN 1906

15 Pts.

Año LXXII — Número 16.590
Barcelona, domingo, 30 de enero de 1977

OJD DIFUSIÓN - PUBLICACIONES

rugby

Liga Nacional

Comprometida jornada para los equipos catalanes

En la catorceava jornada de la Liga Nacional, tenemos que en nuestra región se disputa un encuentro muy interesante, por lo atractivo, entre el Cornellá y el CAU de Madrid. El mismo se celebrará en el Estadio Municipal de la vecina ciudad ribereña y dará comienzo a las 12 horas.

Esta jornada se presenta con cariz de placidez y tan sólo el partido ante citado tiene características de poder resultar, hasta cierto punto, disputado en extremo. El CAU llega a nuestros campos con excelente clasificación, que puede permitirle aspirar a los primeros lugares, en reñida pugna con Arquitectura y Valladolid. El Cornellá, por su parte, tiene una nueva ocasión para poder demostrar sus posibilidades; creciéndose, como acostumbra, ante adversarios de categoría.

La Samboyana juega en Valladolid, no siendo a esperar que los vallisoletanos dejen sorprenderse; desperdiciando así las posibilidades que en la actualidad sustenta. Arquitectura, por su parte, cuenta con todos los triunfos a favor, en su confrontación con el colista; el Olímpico de Leganés. Colegio Mayor Cisneros, por otro lado, juega contra el R.A.C.A. y tampoco aquí cabe esperar surja la sorpresa. Por último, queda un Atlético de San Sebastián-Canoe, que se disputará en campos donostiárras y ahí sí que cabe la posibilidad de que los visitantes tengan que regresar a sus lares de vacío.

ULTIMA JORNADA EN LA SEGUNDA DIVISION

Se celebrará hoy la última jornada de la Segunda División, no siendo a esperar grandes cambios en la clasificación actual. El Natación, virtual campeón del grupo Levante, deberá confirmar su título en La Fuxarda, a las 12 horas, enfrentando al Barcelona. Pueden producirse circunstancias ajenas al cotejo, dada la rivalidad existente entre ambos equipos, pero parece improbable que los «nadadores» puedan dejar escapar la oportunidad de celebrar su conquista.

El Pueblo Nuevo, pendiente de lo que pueda hacer el Valencia, jugará contra el Tatami, en el mismo estadio de La Fuxarda, a las 10.30 horas, estimando que el triunfo no debe escapar al club del Pueblo Nuevo.

El Universitario, por su parte, juega en Valencia, contra el Les Abelles, y ahí tiene la posibilidad de que pueda escapar del último lugar de la clasificación; lo que implica la pérdida de categoría. Caso de conseguir vencer, lo que no dejaría de ser una gesta, podríamos celebrarlo por los «universitarios».

El Montjuich, otro equipo catalán venido a menos, por circunstancias que no acertamos a comprender, se enfrentará al Valencia, en el propio feudo de los levantinos, en partido por el prestigio.

M. B.

Liga Nacional de baloncesto

91-78: EL DICO'S SE DESHIZ CON FACILIDAD DEL MANRES

SAN SEBASTIAN, 29. — (De nuestro corresponsal, Miguel SORO.)

DICO'S. — 91 (51-40) 37 canastas de 81 intentos, 17 tiros libres de 32 lanzados; 21 personales. Salieron por 5 faltas Motos a los 32 minutos. Anotadores: Zabaleta (9), Russell (23), Motos (6), Ubarrechena (17), Pérez (5), Azpiazu (29), Clavero (2), Aramburu, Bermejo y Yurramendi.

MANRESA. — 78 (37-41) 37 encestes de 80 intentos; 4 tiros libres realizados de 8 lanzados; 22 personales; salieron por 5 faltas Vigas, a los 34 minutos, y Martínez a los 39. Anotadores: Sagarra (6), Martínez (4), Johnson (17), Viñas (16), Iradier (27, Pascual (8).

Arbitraron los colegiados Vi-

lagrasa y Navarro; bien en neral.

El Dico's ha superado Manresa que ha defraude pero ha dejado constancia que posee hombres de dad. Hoy el equipo don rr aha sido mejor que lo talanes. Quizás algo más sorganizados que los visi tes, sin embargo, con más trega e imaginación.

Azpiazu ha sido la estr de este partido, le ha lido un partido partido. Ha perado al americano Johns que ha defendido sin fuerz solamente en el ataque se han visto destellos de ol

Comenzó encestando Manresa que había sacad la pista a Sagarra, Martí Johnson, Iradier y Pascual Dico's por su parte sacó cinco formado por Russ Motos Ubarrechena, Pére Azpiazu.

Los primeros cinco min del encuentro el marcador ñalaba lo que en la cha ocurría. Pero a los co minutos comenzó a cionar mejor el duo Mo Ubarrechena y se pasó (11-10) a (23-19) de los minutos, hasta el (39-27) los 15.

Rusell realizó sus tiros el Dico's e Iradier por el resa. En estos instantes la piración de Zabaleta y las nas asistencias de Pérez juego local nos recordó a mejores tiempos.

Por el Manresa, Mar se cargó de personale Johnson sólo acertó los tes defensivos.

La ventaja del Dico's mensó, y los 2 minutos primera parte se llegó ner 16 puntos de difer (49-33), por lo que éste cidió mover el banquillo gando al descanso (51-37).

El segundo tiempo no mucho de particular. Ru descansó y los visitante podían acercarse a los d tiarras. Estos con su querían echar de su zon Manresa porque se defen francamente bien, con e fecto de que Azpiazu aro hacía todo lo que ía en gana, marcó 17 p en esta segunda parte.

Po rel Manresa Iradier pía la defensa del Dico se entendía muy bien Pascual, pero no lo suf te con Viñas para ha Johnson a los 10 minuto este segundo tiempo e prácticamente «roto» y tes no defendía su aus era casi total, y el tant señalaba (70-54) a los nutos un (83-70) con lo la última parte del encu transcurrió en medio de gica falta de emoción.

La pasión de los «hinchas» norteamericanos

ABDUL-JABBAR, EL MEJOR JUGADOR USA, NO FORMA EN LA SELECCION «ALL-STARS»

Los Angeles, 29. (Crónica especial para «EL MUNDO DEPORTIVO»). — Kareem Abdul-Jabbar, el «as» de Los Angeles Lakers perdió ayer una encuesta de popularidad, por culpa de los «hinchas» del Denver.

Abdul-Jabbar (497 puntos esta temporada con un promedio de 27,1 por partido), el más atrayente jugador de la Liga de la N.B.A. y desde hace siete temporadas una de las primeras cuatro figuras en el «ranking» del baloncesto norteamericano, no ha sido seleccionado en el equipo «All Starts» de la Selección del Oeste. En su lugar ha sido elegido Dan Issel del Nuggets de Denver. Issel también superó a Bill Watson, del Portland, y Bob Lanier, del Detroit, ambos más poderosos en el puesto que Issel.

El deporte siempre ha tenido problemas para adoptar un fácil sistema de elección de los equipos «All Starts». En los viejos tiempos de baloncesto, el problema se resolvía con el acuerdo de los diferentes entrenadores. Pero en los últimos años, con los «fans» teniendo derecho a voto y la posibilidad de mayores ingresos para algunos clubs que poseen jugadores seleccionados, la elección parece hecha por una Compañía de goma de mascar.

En 1957, cuando los «fans» del Cincinatti Reds atestaron con sus votos las urnas y eligieron a siete de sus jugadores para el equipo inicial, Ford Bruck, el Comisario de la Liga, anuló la votación. Retiró de la lista a dos jugadores del Cincinatti y los sustituyó por Willie Mays y Henry Aaron. ¿Hará Larry O'Brien, el comisario de la N.B.A., lo mismo ahora con Obdul-Jabbar?

—¿Por qué no dejan a los jugadores hacer la selección?» —nos dice Jerry West, el entrenador de los Lakers. «Ellos se conocen mejor que nadie. Es una burrada que jugadores excepcionales se queden fuera de la selección. Es ridículo que jugadores como Watson y Lanier estén excluidos. Creo que Issel es un buen jugador. Hace un gran trabajo y tiene méritos para estar en la Selección pero no para rellenar de votos las urnas, Denver, por lo demás, es una ciudad que vive el baloncesto. Llena siempre los graderíos. Sus hinchas son entusiastas y muestran el mismo entusiasmo a la hora de votar. El equipo de Denver por lo demás posee el mejor palmarés de esta temporada, pero recuerden lo que ha pasado otras veces con esta teoría, que se demuestra inconsistente.

Las estadísticas en favor de la selección de Abdul Jabar son éstas:

—El gigantesco jugador negro de 2 m. 17 cms. ha llevado al Lakers desde el último puesto de su Grupo al primero.

—Es el segundo máximo goleador de la Liga (1.192 puntos detrás de Maravich con 1.256), el segundo reboteador (promedio 14,8) y el segundo taponador (promedio 3,16).

Por contra Issel sólo es octavo en la lista de encestadores y no aparece en ninguna de las otras cualidades.

El equipo base de la Selección del Este para el encuentro del 13 de febrero en Milwaukee tendrá en sus filas a Julius Erving y George McGinnis, del Filadelfia, Bob McAdoo, del N. N. Kniks u Pete Maravich (N. Orleáns) y Doug Coqins (Filadelfia). El equipo base del Oeste estará integrado por Issel, David Thompson y Bobby Jones (Denver), Paul Westphal (Phoenix) y Norm Van Lier.

voleibol

SANT CUGAT - AT. MADRID, EN BUSCA DEL SEGUNDO PUESTO

No cabe duda que la jornada de hoy es decisiva para las aspiraciones de los equipos catalanes en esta Liga. Quien más se juega es el San Cugat, que se enfrenta al Atlético de Madrid en busca de la segunda plaza. Las posibilidades del cuadro catalán de salir airoso del lance son muchas primero por las bajas que presenta el equipo colchonero con relación a otras temporadas, y segundo por cuanto en estas últimas fechas el conjunto del Vallés ha demostrado hallarse en un excelente momento de juego.

Para el Juventud su partido con el Moscardó se presume fácil, dada la superioridad de los verdinegros, aunque tampoco se descarta que el equipo madrileño pueda arrancar algo positivo. En el resto de los encuentros, tanto Covadonga como Real Madrid en sus desplazamientos deben hacerse con los dos puntos ante sus adversarios Riego y Universitario respectivamente.

PARTIDOS PARA HOY

Riego - Covadonga
Arbitro: Pérez (Valladolid)
Universitario - Real Madrid
Arbitro: Gutiérrez (Palencia)
Juventud - Moscardó
Arbitro: Blas (Zaragoza)
San Cugat - At. Madrid
Arbitro: Escribano (Zaragoza)

CATEGORIA FEMENINA

Cornellá - San Cugat
M. Gijón - M. Valladolid
Sniace Torrelavega - M. Madrid
M. Vigo - Universitario

SEGUNDA DIVISI

Castellar - La Salle	7
Mataró - Mollet	10
Hellos - Obradoiro	9
Bosco - Aguilas	10

16-88: COMODO TRIUNFO DEL JUVENTUD

UVENTUD, 116 (57). 44 canastas de 83 intentos, 53 por nto; 28 tiros libres de 33 tados; 22 faltas personales; gún jugador eliminado. sch (9), Costello (24), Fernez (20), Santillana (28), bá (11) (alineación inicial); rgall (16), Mulá (6), Cairó y Ferrer (2).

HOSPITALET, 88 (37). 35 canastas de 75 intentos, 46,6 por nto; 27 faltas personales; 1 ador eliminado: Prince (39 112-81). Creus (10), Farelo), Prince (36), Molina (12), imerá (4), (alineación inil), Mayo (7), Ruiz (0), Cayas (5), Jofresa (2), Ortega

anteos parciales: 5 m., 12-8; m., 27-18; 15 m., 43-28; 20 57-37; 25 m., 78-53; 30 m., 99; 35 m., 100-68; 40 m., -88.

rbitros, Pardo y Berdonces. labor correcta hasta los últos minutos, en los que incieron en frecuentes erro-

ecordando, sin duda, lo mal lo pasaron ante el Hospi- en el encuentro de la nera vuelta —que terminó falbas, con la grave pérdida un punto por parte del Ju- tud— los jugadores coste- salieron dispuestos a re- er el choque por la vía da, propósito, éste, que on cumplidamente realiza- Tenía que ser así necesa- ente en un choque en el se advertía, de inmediato ontraste entre un conjun- el del Juventud, que mar- un notable nivel de efec- ad —en el que Costello a inscribir seis canastas allo, mientras los demás, alcanzar tan alto porcen- hacían, por su parte, una a aportación al tanteo— y Hospitalet en el que úni- ente Farelo y Prince sabían r la parábola justa del aro, tras Molina y Guimerá, hacer diana en su primer amiento, compusieron una tira de lanzamientos frus- os: seis Molina y cuatro nerá. Hay que decir que inefectividad de estos dos dores no fue ajena la ex- nte labor de marcaje de llana y Costello, sus res- vos pares. Fue por ahí, duda, por donde se cane- la amplia victoria costeña. partido se le puso fácil- e en franquía al Juventud quinteto inicial (Bosch, ello, Fernández, Filbá y llana) se mantuvo inva- en todo el primer tiem- l cabo del cual le había do al Hospitalet un mar- de 20 puntos. Ello, con va facilidad, porque, co- ueda dicho, el Hospitalet arrastrando el lastre de tal ineficacia de dos de ugadores, los ya citados a y Guimerá. Este último elevado en el minuto 10 Mayo, quien con tres ca- s sin fallo dio un algo de consistencia al ata- ibereño, al que, con to- o bastó esta leve mejora, eficacia de Prince, ni el índice de tiro de Farelo a media distancia, para r que el Juventud se egase cada vez más.

Convencidos ambos equipos de que el signo del encuentro era del todo irreversible, el partido entró en una fase, que duró lo que el segundo tiempo, de innegable interés por el buen hacer de los dos equipos, de modo especial del cuadro local, García Guevara fue haciendo numerosos relevos, que no variaron el tono general de la actuación de su equipo, en el que Creus pasó a ser, con Prince, el más positivo jugador ribereño, con 5 de 6. Meléndez, por su parte, dio entrada sucesivamente a Santillana —que tras el descanso se había quedado en el banco— en el puesto de Costello, penado con la cuarta personal; a Mulá en sustitución de Filbá; Cairó reemplazó a Bosch, y por último, Fernández cedió su puesto a José María Ferrer. Era este un partido que permitía mover el banco con la finalidad de foguear a los que, por el momento, han de permanecer cubriendo un indispensable período de madurez. Hay que decir, en honor de los «jóvenes», que, con ellos en pista, el ritmo de juego se avivó ostensiblemente al tiempo que el índice de efectividad se mantenía por la excelente prestación de Margall y Mulá, en los que solía converger el rápido y preciso juego de ataque tejido por Cairó, Ferrer y Santillana, el único que quedaba en pista del equipo base.

Manuel ESPIN

93-99: APROVECHO EL ESTUDIANTES SU OPORTUNIDAD

VALLADOLID, 93 (42 y 51); Valladolid (De nuestro corresponsal, Luis Miguel DE DIOS).

76 puntos en juego, 38 canastas de 75 intentos (50,6 %). 17 tiros libres convertidos de 20 lanzados. 27 faltas personales. Eliminados: Hodge, minuto 30 y Martín de Francisco, minuto 34, salieron por cinco faltas. Anotadores: Callejo (5), Seara (20), Prado, Lafuente (4), Beirán (16), Martín de Francisco (14), Fernández (4), Hodge (14) y Puente (16).

ESTUDIANTES, 99 (52 y 47); 82 puntos en juego. 41 canastas de 73 intentos (56,1 %). 17 tiros libres convertidos de 24 lanzados. 24 faltas personales y una técnica a López Rodríguez, minuto 18. Eliminado: Cambronero, minuto 35, salió por cinco faltas. Anotadores: Pinedo (10), Gil (4), López Rodríguez (10), Gregg (24), Cambronero (8), Beltrán (10), Mariano García (4) y Gonzalo Sagivela (29).

Arbitraron Velasco y Bennasar. Una actuación calamitosa la suya, aunque no tanto como quiso ver el público. Durante la primera parte incurrieon en vaios errores, sobre todo al no señalar faltas de ataque a los amdrileños que exasperaban a los espectadores.

—oOo—

En el minuto 8, al indicar la cuarta falta de Hodge en ataque, se produjo un gran escándalo que tuvo interrumpido el juego durante varios minutos. El público lanzó gran cantidad de botes de cerveza, uno de los cuales alcanbó en un hombro a un colegiado, monedas e, incluso, una botella a la cancha. A partir de entonces la pareja perdió completamente las riendas del encuentro; incurrió en la ley de la compensación, ignoró a menudo lo que pasaba bajo los aros y fue constantemente abucheada. Su último error fue no señalar un campo atrás del Estaudiantes, cuando el Valladolid estaba a cuatro puntos de los del Ramiro y a falta de dos minutos para el final, originó una fenomenal bronca que se prolongó hasta el último segundo.

El Estudiantes basado en su fuerte defensa individual y en la efectividad atacante de G. Sagivela y Gregg, dominaba en el marcador con un 58-72, que hacía presumir una victoria holgada de los hombres de José Ramón Ramos. La ventaja madrileña era el fruto de un primer tiempo en el que superaron netamente a los vallisoletanos, entre los que Hodge quería pero no podía; defendían con una zona floja fácilmente abatible por los lanzadores estudiantiles.

Pinedo y Gil movieron diestramente a los compañeros hasta buscar posiciones para tirar con seguridad. Tampoco el marcaje individual que hicieron posteriormente los locales sirvió para frenar a los del Ramiro, porque Hodge dejaba muy suelto a Beltrán y Gregg superaba a Martín de Francisco, así como Sagivela a su marcador. Pero a partir del minuto reseñado Alfonso Martínez puso en cancha a Callejo y ordenó una presión en todo el campo, que sirvió para acortar distancias y para hacer concebir a los vallisoletanos esperanzas de victoria.

En varias ocasiones los locales se pusieron a sólo cuatro puntos, pero la salida de Hodge por faltas, así como de Martín de Francisco, los dos hombres altos de los morados, permitió a los madrileños dominar los rebotes e hizo que Greg jugara con más soltura. Sin embargo, la emoción se mantuvo hasta el último minuto porque los locales consiguieron robar varios balones. Pese a ello el Estudiantes se alzó finalmente con la victoria por 93-99.

105-73: EL BARCELONA SE ENTRENO ANTE EL BREOGAN

BARCELONA, 105 (49). 42 canastas de 62 lanzamientos= 67,7 por ciento. 21 tiros libres de 27 intentos. 14 faltas personales. Ningún eliminado. Anotadores: López Abril (5), De la Cruz (-), Epi II (9), Guyette (45), G. Estrada (6), cinco inicial; Ansa (-), Solozábal (-), Carmichael (10), M. A. Estrada (11), Flores (11), Escorial (8).

BREOGAN, 73 (43). 29 canastas de 48 lanzamientos= 60,5 por ciento. 15 tiros libres de 23 intentos. 18 faltas personales. 2 eliminados: Sevilla (m. 34, 90-61), Llobet (m. 39, 101-71). Anotadores:: Lete (8), Fullarton (21), Llobet (7), Sevilla (24), Salinas (11), cinco inicial; Miol (-), Sánchez (2).

Arbitraron los colegiados Hernández Cabrera y Herrera, los cuales estuvieron correctos, aunque cometieron algunos fallos de apreciación en las faltas de uno y otro equipo debajo de los tableros. Su labor no influyó para nada en la marcha del encuentro.

El Barcelona jugó un partido de entrenamiento ante el Breogán, ya que toda la plantilla azulgrana actuó durante los 40 minutos de juego, porque el contrario era muy débil y prácticamente un equipo de Segunda División.

Una muestra de lo aseverado en el párrafo anterior es la alineación inicial presentada por el entrenador barcelonista Todor Lazic. López Abril, De la Cruz, Epi II, Guyette y G. Estrada se encargaron de dar una mediocre réplica a Lete, Fullarton, Llobet, Sevilla y Salinas.

En los primeros compases del encuentro los lucenses plantaron cara al cinco azulgrana, consiguiendo mantener ventaja en el marcador hasta el minuto 10, ya que hasta ese instante el Breogán había dominado el tanteo por 2-8 en el m. 2; 5-10 en el m. 4; 11-17 en el m. 6, y 18-22 en el m. 9.

La causa de esta osadía por parte del «cinco» rival fue su planteamiento defensivo, dado que puso en práctica una eficaz defensa zonal, la cual no conseguían romper los barcelonistas, que jugaban de forma desordenada y con muy bajo porcentaje en el tiro a media distancia.

Visto el panorama, el entrenador barcelonista decidió realizar un cambio obligado: saltó a la pista Ansa en sustitución de De la Cruz, porque éste estaba teniendo una desafortunada actuación, ya que de cuatro intentos no acertí ninguno, y al mismo tiempo su capacidad reboteadora era nula. La entrada de Pedro César Ansa no cambió demasiado la decoración, porque él tampoco encontró su sitio en la pista; clara muestra de su «despiste» fueron varias caídas y diversos fallos al entrar en bandeja sobre el aro.

Con más pena que gloria se retiraron los dos equipos a los vestuarios con un resultado deslumbrante para el equipo rival, ya que no creían que el Barcelona les venciera solamente por 6 puntos.

En la segunda parte el Barça sacó su equipo de gala, ya que en la primera mitad de los titulares fijos sólo había actuado Guyette. Así, el conjunto azulgrana formó el inicio de los 20 últimos minutos con Carmichael, M. A. Estrada, Flores, Escorial y Guyette.

Rápidamente el partido tomó otro cariz gracias a las acciones individuales de cada jugador, porque el Barcelona siguió adoleciendo de cohesión y espíritu de equipo. Mantuvieron el marcaje de hombre a hombre, sobre todo Estrada con Fullarton, al cual anuló por completo. Por otro lado, Carmichael tuvo felices intervenciones en ataque, pero en defensa no pudo controlar a Sevilla, que se mostró como el hombre más efectivo del conjunto gallego.

J. M. FERNANDEZ

Desde 1818 ANIS Y RON PUJOL

El Mundo Deportivo
DESDE 1906 AL SERVICIO DEL DEPORTE
Fundador: JAIME GRAU CASTELLA
Director: JUAN JOSE CASTILLO
Redacción y Administración Talleres, 62-64. Barcelona-1
Teléf.: 301 28 28 (5 líneas)
Télex: 54720 Mundo
Distribución: Telf. 317 82 36
Editor: EL MUNDO DEPORTIVO, S. A.
Depósito legal: B. 9126-1958
Impreso en T.I.S.A. Pelayo, 28

3-0. Arrolló un gran Español al Valencia

Otro paso hacia el título

El Barcelona conservó el mando de la Liga gracias a su magnífico empate en el Bernabeu ante un Madrid que resultó más temible de lo esperado aunque no tuviese malicia en el remate. Con mejor fútbol, los azulgrana parecieron tener el triunfo en la mano, pero optaron por la seguridad de la igualada, que obtuvo Cruyff con este estupendo cabezazo. La pelota la rechazó el poste y el propio Cruyff la envió a la red, provocando la alegría delirante de todos sus compañeros. En el Bernabeu hubo llenazo y en el campo corrección en líneas generales, con más emoción que calidad. El partido de la jornada no defraudó. — (Telefotos Europa Press.)

El Mundo Deportivo
FUNDADO EN 1906
15 Pts.
Año LXXII — Número 16.591
Barcelona, lunes, 31, de enero de 1977
EDICION DE LA TARDE

la liga de baloncesto al microscopio

UN PLACIDO PASEO PARA LOS PRIMATES

La intrascendencia fue, una vez más, la nota dominante en una jornada incompleta por el aplazamiento del Pineda-Cotonificio. Son dos, con éste, los partidos que el Pineda tiene pendientes a causa del sensible accidente sufrido por cuatro de sus jugadores. Por dicha razón, la clasificación actual no refleja, con absoluta precisión, la situación de los equipos que están moviéndose por la zona media de la tabla. Con todo, se advierten algunos cambios que merecen ser destacados. Por ejemplo, el gran salto qu eha dado el Estudiantes con su victoria en Valladolid, merced a la cual ha podido el conjunto del Ramiro borrar los dos negativos que venía arrastrando. El Estudiantes se eencuentra ahora en una quinta posición que cuadra ya un poco mejor con la categoría y la calidad del conjunto madrileño, eterno «outsider» del no menos eterno triunvirato de cabeza.

El Manresa, por el contrario, que solió establecer con el Estudiantes apretados duelos para el cuarto lugar, sigue sin levantar el vuelo, lo que resulta tanto más incomprensible cuanto que con los refuerzos reclutados parecía que ésta a ser la gran temporada del cuadro del Bages. El Dico's, firme en ese cuarto lugar que ocupa desde los comienzos de la Liga, fue, también para los manresanos, un escollo insalvable.

Para los tres «grandes», la jornada fue un suave paseo por el que madridistas, azulgranas y verdinegros, rebasaron con creces el centenar de puntos. El Madrid estableció un doble récord de anotación, individual y de equipo. Walter igualó el récord de Guyette, con 47 puntos, y el Madrid, se acreditó como el más goleador en un partido (130 puntos) a expensas del irregular Basconia.

Manuel ESPIN

equipos y anotadores

BARCELONA: 1.401. Guyette, 474; Flores, 199; Escorial, 187; M. A. Estrada, 148; De la Cruz, 91; Epi, 80; Carmichael, 74; Ansa, 63; G. Estrada, 45; López Abril, 19; Solozábal, 11; Epi II, 10.

BREOGAN: 1.036. Fullarton, 382; Alfredo Pérez, 248; Sevilla, 99; Salinas, 89; Llobet, 59; Elies, 52; Lete, 51; Aguado, 43; Miol, 24; Sánchez, 9.

COTONIFICIO: 1.152. Gerald, 319; Héctor, 187; Mendiburu, 159; Ametller, 117; Pascual, 115; Costa, 93; Sada, 83; Oleart, 47; Peray, 24; Cuesta, 8.

DICO'S: 1.199. Russell, 421; Aspiazu, 158; Pérez, 158; Ubarrechena, 157; Motos, 103; Zabaleta, 84; Bermejo, 52; Yurramendi, 40; Aramburu, 21; Clavero, 5.

ESTUDIANTES: 1.228. Gregg, 368; Gonzalo Sagi Vela, 257; J. L. Sagi Vela, 127; Gil, 99; M. García, 92; Pinedo, 84; Beltrán, 83; López Rodríguez, 60; Soriano, 32; Cambronero, 21; Daniel, 5.

HOSPITALET: 1.210. Prince, 413; Guimerá, 166; Molina, 153; Farelo, 133; Creus, 124; Mayo, 95; Ortega, 55; Casasayas, 33; Jofresa, 22; Ruiz, 14.

JUVENTUD: 1.276. Filbá, 266; Castello, 236; Santillana, 234; Fernández, 174; Bosch, 157; Margall, 151; Mulá, 32; J. M. Ferrer, 14; Cairó, 12.

REAL MADRID: 1.563. Walter, 401; Brabender, 333; Cristóbal, 208; Prada, 130; Corbalán, 110; Iturriaga, 87; Rullán, 64; Cabrera, 64; Luyk, 57; Ramos, 48; Panlaugua, 33; Romay, 28.

MANRESA: 1.131. Johnson, 309; Iradier, 279; Viñas, 137; Pascual, 129; Martínez, 128; Sagarra, 60; Salamé, 47; Mesas, 40; Figueras, 2.

PINEDA: 1.054. Elmer, 292; Alcañiz, 259; Mora, 180; Rabasa, 98; Carod, 79; Dávila, 53; Melero, 46; Pérez, 38; Marré, 5; Navarro, 4.

VALLADOLID: 1.103. Puente, 258; Hodge, 254; Martín, 175; Beiran, 124; Seara, 111; Lafuente, 65; Fernández, 46; López Valles, 27; Prado, 26; Callejo, 13; Martínez, 4.

BASCONIA: 1.268. Howland, 371; Luquero, 259; Pinedo, 206; Querejeta, 182; Capetillo, 94; Junguitu, 85; Garayalde, 37; Segurola, 21; Cengotita, 9; Giménez, 4.

TABLA DE RECORDS

ANOTACION INDIVIDUAL:
GUYETTE (F. C. Barcelona), 47 puntos (17.10.76)
WALTER (Real Madrid), 47 puntos (30.1.77)

ANOTACION DE EQUIPO:
REAL MADRID, 130 puntos (17.10.76)

ANOTACION GLOBAL:
HOSPITALET - BARCELONA, 108-117=225 (17.10.76)

CANASTAS EN UN PARTIDO:
REAL MADRID, 54, 30.1.77 (Madrid)-Basconia)

resumen

	Jornada 14	TOTAL
Partidos celebrados	5	82
Victorias campo propio	4	56
Victorias campo ajeno	1	25
Empates	—	1
Puntos marcados	960	14.641
Puntos marcados en campo propio	535	7.713
Puntos marcados por visitantes	425	6.928
Canastas	387	5.887
Tiros libres transformados	186	2.867
Tiros libres lanzados	255	4.008
Faltas Personales	227	3.609
Faltas Técnicas	1	34
Jugadores eliminados por 5 F.P.	12	205

la "élite" de los encestadores

		Puntos	Partidos	Promedio
1.	Guyette (F. C. Barcelona)	474	14	33.8
2.	Russell (Dico's)	421	14	30.1
3.	Prince (Hospitalet)	413	14	29.5
4.	Walter (Real Madrid)	401	14	28.6
5.	Fullarton (Breogán)	383	14	27.3
6.	Howland (Basconia)	371	14	26.5
7.	Gregg (Estudiantes)	368	14	26.3
8.	Brabender (Real Madrid)	333	14	23.8
9.	Gerald (Cotonificio)	319	13	24.5
10.	Johnson (Manresa)	309	14	22.1

Claudio Nadal, sexto

CEULEMANS, CAMPEON EUROPEO DE BILLAR A TRES BANDAS

Lausana (Suiza), 30 (Alfil). — El belga Raymond Ceulemans se proclamó campeón de Europa de billar a tres bandas, que finalizó en esta ciudad, con un total de 20 puntos.

El español Claudio Nadal se clasificó en sexta posición, con 11 puntos.

Clasificación final:
1. Ceulemans (Bél.) 20 p.
2. Dielis (Bé.), 18.
3. Scherz (Aust.), 18.
4. Thoegersen (Din.) 16.
5. Bitalis (Fr.), 13.

El Mundo Deportivo
DECANO DE LA PRENSA DEPORTIVA ESPAÑOLA

la competición traducida en cifras

EQUIPOS:	Partidos	PUNTOS F	PUNTOS C	Canastas	TIROS LIBRES Log.	TIROS LIBRES Lanz	TIROS LIBRES %	PROMEDIOS Ataque	PROMEDIOS Defª	PROMEDIOS Difª	F.P.	F.T.	Eliminados.
BARCELONA	14	1401	1143	560	281	364	77,2	101,1	81,6	19,5	274	3	13
REAL MADRID	14	1563	1180	655	253	323	78,3	111,6	84,3	27,3	319	-	14
JUVENTUD	13	1276	1076	508	260	324	80,2	98,1	82,7	15,4	238	4	13
DICO'S	14	1199	1208	501	197	317	62,1	85,6	86,3	-0,7	280	7	10
ESTUDIANTES	14	1228	1261	473	473	282	73,4	87,7	90,1	-2,4	335	4	18
COTONIFICIO	13	1152	1090	474	204	305	66,9	88,6	83,8	5,3	308	3	20
BASCONIA	14	1268	1339	497	274	369	74,2	90,6	95,6	-5	300	1	17
HOSPITALET	14	1210	1303	470	270	400	67,5	86,4	93,1	-6,7	339	2	11
PINAEADA	12	1054	1049	431	192	291	66	87,8	87,4	0,4	234	3	11
MANRESA	14	1131	1244	446	239	344	69,5	80,8	88,8	-8	348	3	28
VALLADOLID	14	1103	1371	434	235	346	67,9	78,8	97,9	-19,1	281	2	12
BREAOGAN	14	1056	1377	437	182	239	76,1	75,4	98,3	-22,9	308	2	23

130-87: PASEO MADRIDISTA ANTE EL BASCONIA

Madrid. (De nuestro corresponsal, MERCADER.)

Partido intrascendente el disputado por el Real Madrid y el Basconia, ya que desde los primeros compases del partido se adivinaba quién iba a ser el ganador.

Este encuentro es uno de tantos que se disputan en el Pabellón durante la Liga, porque el Basconia vino a agradar y no a plantar batalla, dado que su inferioridad es palpable en todos los terrenos.

Sin embargo, en los primeros minutos el equipo vitoriano se mantuvo por delante en el marcador. No obstante, aquella mínima diferencia que los madridistas dejaron tomar a sus oponentes no fue más que un espejismo, porque rápidamente la máquina blanca se puso en funcionamiento y aplastó sin remisión al «cinco» de Pepe Laso. La contundencia del resultado de los primeros 20 minutos es un fiel reflejo de lo acaecido sobre el «parquet».

El preparador del Basconia presentó una defensa de zonas que al principio dio un resultado positivo, pero rápidamente se descompuso, porque la eficacia de Walter en la media distancia (47 puntos) hacía imposible cualquier tipo de marcaje; lo mismo ocurría con López Iturriaga, el júnior vasco, que ha tenido en este partido una de las más felices actuaciones desde que viste la camiseta blanca.

En la segunda parte se repitió la historia: los dos entrenadores hicieron desfilar por la cancha al total de sus plantillas disponibles.

El partido estaba más que sentenciado.

El Real Madrid comenzó jugando muy lento y deslabazado, aunque las acciones individuales de algunos de sus jugadores rompía la monotonía en que se había sumido el encuentro. Este se convirtió para los blancos en un simple paseo, que al final terminó en un entrenamiento con «sparring» de lujo. «Lolo» Sáinz hizo todos los relevos convenientes para probar a sus hombres noveles, que respondieron a entera satisfacción.

R. MADRID, 130 (74). 54 canastas. 22 tiros libres de 26 lanzados. 28 faltas personales. Un eliminado: Ramos (m. 40, 128-87). Anotadores: Brabender, 15; Ramos, 7; Cristóbal, 8; Cabrera, 9; Paniagua, 6; Prada, 10; Walter, 47; Luyk, 5; Iturriaga, 23; Corbalán (—), y Romay (—).

BASCONIA, 87 (47). 30 canastas. 27 tiros libres de 37 lanzamientos. 24 faltas personales: Garayalde y Luquero. Anotadores: Garayalde, 4; Luquero, 10; Pinedo, 8; Junguitu, 15; Segurola, 3; Howland, 21; Querejeta, 24, y Cengotita, 2.

Arbitraron los colegiados Santolaria y Vidal, los cuales cumplieron su labor a la perfección, ya que ninguno de los dos equipos puso impedimentos para la buena marcha del encuentro. Partido de guante blanco que los colegiados supieron llevar a buen término.

RESULTADOS

Juventud - Hospitalet	116—88
Barcelona - Breogán	105—73
Valladolid - Estudiantes	93—99
Dico's - Manresa	91—78
Real Madrid - Basconia	130—87
Pineda - Cotonificio	(aplazado)

CLASIFICACION

Barcelona	14	14	0	0	1401	1143	28+12
Real Madrid	14	13	0	1	1563	1180	26+10
Juventud	13	9	1	3	1276	1076	19+ 7
Dico's	14	8	0	6	1199	1208	16+ 2
Estudiantes	14	6	0	8	1228	1261	12
Cotonificio	13	6	0	7	1152	1090	12— 2
Basconia	14	6	0	8	1268	1339	12— 2
Hospitalet	14	5	1	8	1210	1303	11— 1
Pineda	12	5	0	7	1054	1049	10— 2
Manresa	14	5	0	9	1131	1244	10— 4
Valladolid	14	2	0	12	1103	1371	4—10
Breogán	14	2	0	12	1056	1377	4—12

Próxima jornada: 6 febrero

Breogán - Dico's
Manresa - F.C. Barcelona
Hospitalet - Real Madrid
Estudiantes - Pineda
Basconia - Juventud
Cotonificio - Valladolid

Liga Nacional femenina

CELTA Y EVAX AUMENTAN SU VENTAJA

Tabacalera - Creff	50 — 62
Celta - Lérida	88 — 35
Hispano - Medina s.S.	64 — 43
Mataró - Evax	33 — 49
L'Oreal - Tenerife	82 — 61
Hispalense - Esclavas	72 — 50

CLASIFICACION

Celta	13	13	0	0	996	617	26
Evax	13	12	0	1	1028	562	24
Mataró	13	9	0	4	852	733	18
Medina	13	7	0	7	810	860	14
L'Oreal	13	7	0	6	818	886	14
Creff	13	7	0	6	900	824	14
Tenerife	13	6	0	7	712	761	12
Hispano	13	6	0	7	815	788	12
Lérida	13	4	0	9	741	913	8
Tabacalera	13	4	0	9	705	757	8
Hispalense	13	3	0	10	666	916	6
Esclavas	13	2	0	12	581	855	2

EQUIPOS Y ANOTADORES

TABACALERA. Ramos 10, Rodríguez 8, San Martín 1, Iglesias 18, Márquez 6, Gómez de Frutos 7.
CREFF. García 6, Martínez 4, Granados 4, Jiménez 21, Monsalve 12, Drake 4, Gras 11.
CELTA. Lorenzo 12, Liborero 24, Calvet 4, Paino 24, Martínez 16, M. Todo 4, García 4.
LERIDA. Abella 1, Blabia 2, Rubín 8, M. Abella 2, B. Rubín 22.
HISPANO. Albet 2, Sicart 10, Suque 8, Omedes 20, Carbonell 18, Armengol 6.
MEDINA. Chocarro 11, Vázquez 2, Otrano 8, Maizola 4, Bengoaga 4, Moreno 6, Azcué 4.
MATARO. Famadas 2, Martínez 4, Cot 11, Iglesias 2, Fraile 8, Epalza 2, Candamio 4.
EVAX. R. Castillo 12, Navío 7, M. Castillo 12, Martínez 14, Rosell 4.
HISPALENSE. Cortés 15, Lage 6, De Alba 12, Ponce 11, Ganera 7, Rodríguez 6, Pascuel 14.
ESCLAVAS. Mas 8, Ferrándiz 19, Peidro 9, Jover 5, Ferry 3.
L'OREAL. Herrera 19, Peral 26, Canceco 6, Bibeca 6, Molinero 2, Calberan 9, Echevesté 4, Pérez 11, García 2.
TENERIFE. Borges 12, Paniagua 4, Montes 12, Marrero 2, Hernández 23, Rabina 2, Manrique 3, M. Marrero 1, González 2.

Segunda División

EL CENTRO DE LA TABLA, LO MAS INTERESANTE

GRANOLLERS, 90 NAUTICO, 79

Granollers. (De nuestro corresponsal, VIÑALS.)

El Náutico fue durante todo el partido un enemigo de cuidado a pesar del tanteo registrado al final de la contienda. En ningún momento los tinerfeños se dieron por vencidos y en muchos momentos sacando fuerzas de flaqueza pusieron a prueba la resistencia del líder.

Respecto al Granollers hay que decir que realizó un partido notable, dado que sus hombres rayaron a gran altura, sobre todo en ataque, pero no lo mismo en defensa, donde dieron demasiadas facilidades al cinco de «Moncho Monsalve», que debutaba en este partido.

Con este brillante triunfo el Granollers se presenta como campeón de la primera vuelta y como máximo aspirante al ascenso.

San Juan indicó a sus hombres que mantuvieran el ritmo de juego, porque el Náutico es un enemigo de cuidado, y con su juego ratonil ponían en serias dificultades a la defensa local.

En varias ocasiones cambió de sistema defensivo el Granollers, sin embargo no conseguía neutralizar las entradas de los jugadores canarios.

GRANOLLERS. — Pulgventós (14), Delgado (20), Willis (18), Vila (2), Margall (6), Góngora (4), Udaeota (18), Postius (2), Rodríguez (4).

NAUTICO. — Martínez (2), Barrera (12), Betancourt (7), Enríquez (14), Sánchez (16), Rosa (10), Edwards (20), López (8).

Arbitraron los colegiados Sala y Rodríguez que estuvieron bien en general.

CASTELLAR, 78 LA SALLE, 80

Castellar. (De nuestro colaborador DOMINGO LUQUE.)

RESULTADOS

Helios - Obradoiro	93 — 86
Castellar - La Salle	78 — 80
Mataró - Mollet	102 — 89
Bosco - Aguilas	101 — 83
Granollers - Náutico	90 — 79
Caja Rural - Liria	112 — 53
Miraflores - C.A.U.	95 — 82

CLASIFICACION

Granollers	14	12	0	2	1289	1143	24 + 10
Mataró	14	10	0	4	1353	1201	20 + 6
Caja Rural	14	8	1	5	1110	1029	17 + 3
Obradoiro	14	8	0	6	1172	1157	16 + 2
Vallehermoso	14	8	0	6	1215	1227	16 + 2
Aguilas	14	8	0	6	1231	1107	16 + 2
Náutico	14	6	0	8	1185	1212	13 — 1
Liria	14	6	0	8	1137	1234	12 — 2
Mollet	14	7	0	7	1277	1296	12 — 2
Helios	14	6	0	8	1495	1296	12 — 2
Miraflores	14	6	0	8	1221	1213	12 — 2
La Salle	14	6	0	8	1151	1177	12 — 2
C.A.U.	14	5	0	9	1181	1256	10 — 4
Bosco	14	5	0	9	1161	1219	10 — 4
Castellar	14	4	0	10	1194	1256	8 — 6

El Castellar no pudo vencer a La Salle con lo cual se hunde irremisiblemente en la zona de descenso.

Ambos conjuntos han jugado un partido de fuerza y tesón, pero el mayor acierto en el tiro de los sallenses les dio la victoria, gracias a un par de balones que robaron sus jugadores en las postrimerías del encuentro.

Los castellarenses se emplearon a fondo, pero su sistema defensivo hizo demasiadas aguas, porque sus hombres altos no conseguían dominar el rebote. Aquí radicó el mayor «handicap» de los locales; por ello muchos balones terminaron en poder del cinco visitante que se aprovechó para anotarse un buen número de puntos.

El marcador señaló la igualdad establecida sobre la pista, pero también sufrió diversas alteraciones que dieron un mayor aliciente a la marcha del partido.

CASTELLAR. — Beechum (32), Clsa (2), Grau (16), Horta (8), Vaque (6), Sánchez (6), Colome (8).

LA SALLE. — Mariejas (14), Davesa II (16), Garrido (17), Tramullas (4), García (13), Davesa I (4), Serra (7).

La labor arbitral corrió a cargo de los colegiados Mar y Cavan, el primero estuvo muy bién; sin embargo el auxiliar solamente regular.

TELEFONO DE «EL MUNDO DEPORTIVO» 3012828

gráficos de actualidad

El Breogan fue un simple «sparring» para el Barcelona, que se impuso en partido de la Liga nacional por un amplio 105-73. Bob Guyette, a quien vemos en plena suspensión frente a Fullarton, fue el máximo realizador con una anotación de 45 puntos. (Foto Theo Gibert)

El Juventud dispuso con facilidad (116-88) de un Hospitalet cuya fuerza ofensiva se basó principalmente en el excelente Andy Prince, a quien vemos detrás de Filba, dominador en el rebote defensivo pero que no pudo frenar la habilidad del americano en ataque. (Foto Arias)

El Barcelona obtuvo un sensacional triunfo por 5-0 sobre el Voltregá, en partido de la Liga de hockey sobre patines. El dominio azulgrana se trocó a veces en exhibición. En la imagen, Brasal alza jubiloso los brazos tras conseguir el tercer gol, mientras Nogué y demás compañeros expresan su desconsuelo. (Foto Ledesma)

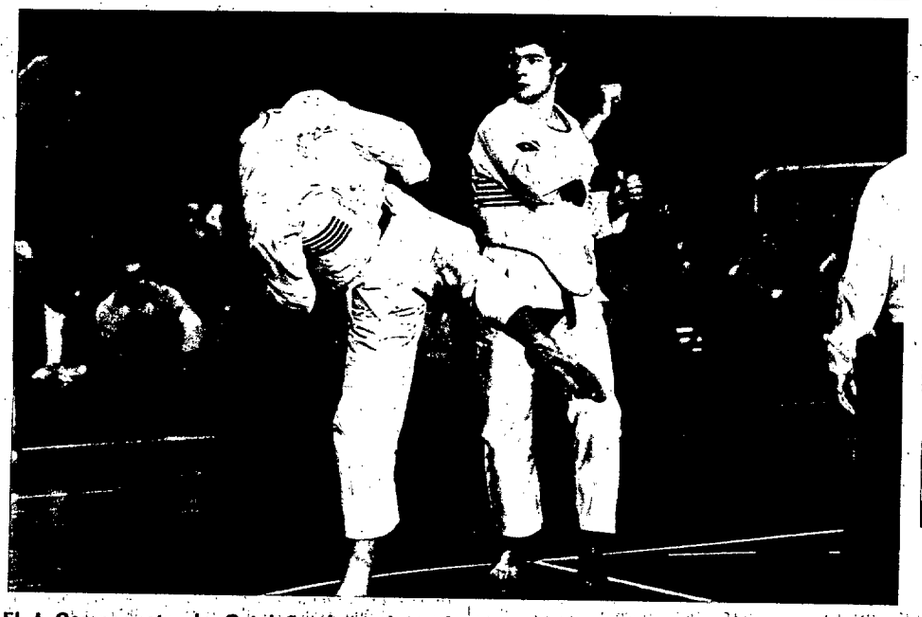

El I Campeonato de Cataluña de taekwondo júnior se celebró en el Palacio Municipal de Deportes, con un excelente nivel técnico. En la final de los pesos pesados, Angel Martínez (artes marciales) se impuso a su compañero de equipo Miguel A. Miralles. (Foto Castellá)

El Atlético de Madrid encontró una tremenda resistencia en el San Cugat, en su encuentro de la Liga nacional de voleibol disputado en el INEF barcelonés. Los rojiblancos se impusieron por 3-2. Aquí puede verse un «smatch» de Arnaldo que intentan bloquear los vallesanos López y Cardús. (Foto García Monserrat)

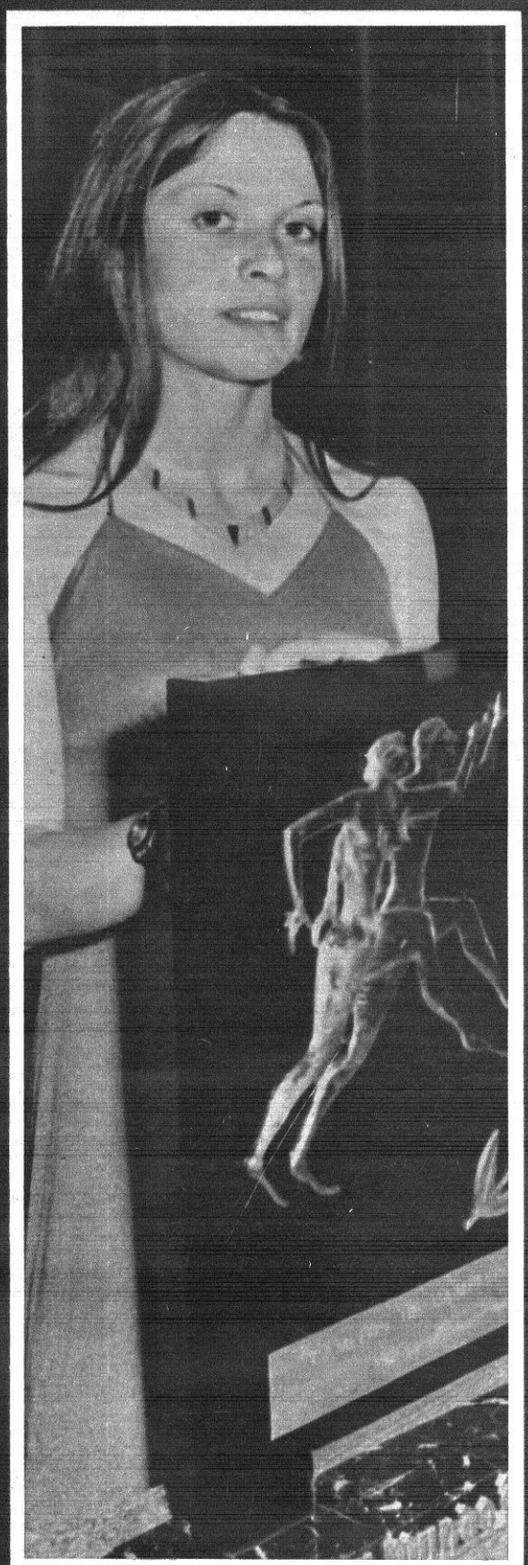

SEVERIANO BALLESTEROS Y CARMEN VALERO, SUPER-CAMPEONES DE 1976

Severiano Ballesteros, jugador de golf de 19 años y Carmen Valero, atleta que cumplirá 22 años, fueron elegidos como los mejores deportistas españoles de 1976 por un Jurado de 52 miembros reunido el lunes durante la tradicional Gran Gala del Deporte. Ballesteros superó en la votación final a otro santanderino, Antonio Gorostegui, subcampeón olímpico de vela, mientras Carmen Valero superó a la jovencísima nadadora mallorquina Antoñita Real. En el palmarés de Ballesteros figuraba el título mundial por naciones y, sobre todo, su segundo puesto en el «Open» británico, uno de los cuatro Torneos profesionales incluidos en el «Grand Slam». En el haber de la estrella sabadellense hay una larga relación de éxitos culminados con el que obtuvo en el Cross de las Naciones. En la «Noche del Deporte» se concedió también la «Challenge Samaranch» a la expedición del C.E.C. El Bages que conquistó la cima del Makalu en el Himalaya, y el Trofeo a la Gesta humano-deportiva que se otorgó al veterano y extraordinario fondista palentino Mariano Haro. De los dos supercampeones, la gentil Carmen recogió el aplauso caluroso de los asistentes a la Gran Gala. Severiano, ausente por sus obligaciones militares, no pudo oír la ovación que se le dedicó pero su alegría al conocer la noticia fue, en sus propias palabras, «la mayor de mi vida».

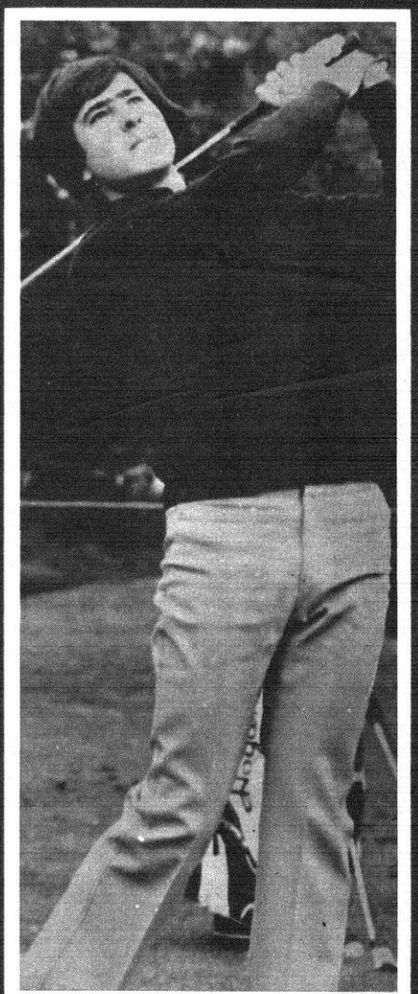

El Mundo Deportivo
FUNDADO EN 1906

Año LXXII — Número 16.592
Barcelona, miércoles, 2 de febrero de 1977
12 PESETAS

Fundador: JAIME GRAU CASTELLA. Director: JUAN JOSE CASTILLO. — Redacción y Administración: Tallers, 62-64, Barcelona-1 — Teléfono 301 28 28 (5 líneas). Télex 54720 Mundo. — Distribución: Teléfono 317 82 36. — Editor: El Mundo Deportivo, S. A. Depósito legal: B. 9126-1958. — Impreso en T.I.S.A., Pelayo, 28.

Servicio URGENTE: 1 peseta

rebotes

Mister Jones, metido a cineasta

Esta semana es de descanso en las Copas de Europa. Después de sus últimos, e infortunados, encuentros de Tel Aviv y Cantú, el Real Madrid y el Juventud han de aceptar esta tregua como un don del cielo, que les permitirá disfrutar de un relax tan oportuno como necesario.

Madridistas y badaloneses tienen ahora ante sí unas perspectivas realmente inquietantes y es cuestión de reponer fuerzas para tratar de recuperar el terreno perdido en una primera vuelta escasamente feliz.

Con dos derrotas a cuestas, ni el Madrid ni el Juventud pueden hacerse demasiadas ilusiones.

* * *

Comprendemos que los madridistas no duerman todas las horas que querrían. La Copa de Europa la tienen muy mal desde la última derrota sufrida ante el Maccabi. Y en la Liga, el día 13 habrán de mejorar el cociente que tiene en estos momentos el Barcelona con los 12 puntos que les sacó en el Palau.

A más de un madridista de pro, llámese Bernabéu, Saporta o Calderón, la camisa no les debe tocar el cuerpo, sólo de pensar que este año no gane el Madrid ni en fútbol ni en baloncesto y, para mayor inri, que sea el «Barça» el que gane las dos Ligas.

Por ésa, y por otras muchas razones, ya pueden ustedes formarse una idea de lo que será el Real Madrid - Barcelona del día 13 de marzo en el Pabellón madridista.

«En Josep Tolosa» ya puede empezar a hacer gargarismos para tener la voz a punto aquel día...

* * *

A Fernando Font, el veterano ex jugador, crítico, fotógrafo y cineasta, todo de una pieza, le ha salido un competidor muy serio en lo de filmar partidos. William Jones, el jubilado Secretario General de la FIBA, estuvo en Cantú, trípode y tomavistas en ristre, filmando el partido Forst - Juventud.

No es, pensamos, que a Míster Jones le haya nacido, de pronto, este «hobby» como medio de llenar las horas de ocio que lleva implícitas toda jubilación. Más bien creemos que al enigmático Mister Jones se le habrá ocurrido montarse un tinglado más en forma de filmoteca o algo así...

* * *

Es curioso. El equipo del Juventud acostumbra a efectuar sus desplazamientos de la Recopa sin la compañía de ningún directivo. Los diez jugadores, el entrenador, el preparador físico, el médico y el delegado, y paren ustedes de contar.

Uno cree que la presencia del Presidente o del Vicepresidente, o del Secretario o, si nos apuran, hasta del Tesorero —los jugadores, sin duda, preferirían la de este último, porque lo tendrían más a mano a la hora de cobrar la prima— era necesaria en estos viajes en los que es conveniente que haya una persona lo más representativa posible del club.

Pero, no. Ya sea por unas normas de austeridad, por alergia a los aviones, o porque en esta época se pasa mucho frío por ahí, lo cierto es que los directivos se quedan en casa y dejan huérfano de su amorosa tutela al pobre equipo, que se apañe como pueda.

Menos mal que el doctor Guillén es tan ducho en el arte de curar hematomas y distensiones como en el de las relaciones públicas, practicadas en el idioma que sea, francés, inglés, italiano, que por algo el doctor es un consumado políglota.

DUNK

rtve

Los aficionados al deporte también sintonizan

RADIO PENINSULAR

por:

- sus programas específicos
- los espacios deportivos en programas generales
- las noticias deportivas en los boletines informativos
- sus transmisiones en directo, en especial desde la región catalana
- su competente equipo de profesionales

natación

Campeonatos de Cataluña Interclub

MARCAS PROMETEDORAS DE LOS ALEVINES EN MANRESA

En la piscina del C. N. Manresa se disputó la quinta jornada de los Campeonatos de Cataluña interclub, que disputan el grupo de clubs que forman el Barcelona, S. Andrés, S. Adrián y el Manresa, que en esta jornada fue el organizador. Una jornada interesante ya que los alevines lograron marcas que descubren en ellos a unos futuros campeones. Y justo es destacar cómo uno de los mejores nadadores de esta jornada, Pregonas, cuenta sólo 12 años, pertenece al C. N. Adrián, uno de los clubs noveles de la natación catalana, que en los 100 m. braza registró 1.24.8 y 2.50.6 en los 200 m. mariposa.

Y entre las nadadoras, cabe destacar a Silvia Calvet, de 11 años, del C.N. Barcelona, una de las discípulas más destacadas de Carlos Adern, que en los 100 m. braza registró 1.29.4 y a Mireia Casajús también del Barcelona que en los 200 m. mariposa registró 2.51.2.

RESULTADOS

100 m. libres, hasta 10 años
1. F. Guiu (C.N.S. Andrés), 1.18.3
2. D. Serra (Barna.), 1.18.6

100 m. l. fem., hasta 10 años
1. G. Menéndez (Bar.), 1.20.3
2. N. Rosa (San A.), 1.23.2

100 m. braza mas. 11-12 años
1. V. Pregonas (S Adrián), 1.24.8
2. M. Jou (Barc.), 1.27.4

100 m. braza fem. 11-12 años
1. S. Calvet (Barc.), 1.29.4
2. E. Llorens (Barc.), 1.29.4

50 m. esp. m. hasta 10 años
1. J. Turró (Barc.), 39.1
2. F. Guiu (Barc.), 43.4

50 m. esp. f., hasta 10 años
1. G. Menéndez (Barc.), 40.7
2. M. R. Pérez (Barc.) 44.5

200 m. mariposa m. 11-12 años
1. V. Pregonas (S. Adrián), 2.50.6
2. V. Muniesa (S. Andrés), 2.54.4

200 m. mariposa f., 11-12 años
1. M. Casajús (Barcelona), 2.51.2
2. S. Calvet (Barc.), 3.04.2

200 m. est. m. hasta 10 años
1. (Barcelona, 3.06.9
2. D. Serra (Barc.), 3.15.8

200 m. est. f., hasta 10 años
1. G. Menéndez (Barcelona), 3.10.0
2. M. R. Pérez (Barcelona), 3.22.4

SEGUNDA DIVISION

HEGEMONIA CATALANA EN LA PRIMERA VUELTA

Tal como adelantábamos en nuestro comentario del sábado, la última jornada de la primera vuelta ha sido propicia para reafirmar las posiciones del Mataró y Granollers de cara a sus aspiraciones de ascenso.

Los dos clubs catalanes se han situado en inmejorables condiciones para ascender a la División de Honor, ya que los vallesanos marchan destacados en primera posición con 24 puntos y 10 positivos y los mataroneses en segunda con 20 y 6 positivos.

El Granollers, dirigido por el ex preparador azulgrana Vicente Sanjuán ha cosechado solamente dos derrotas, la primera en la pista del Obradoiro en la jornada inicial, y la segunda ante el Liria, en un encuentro lleno de incidentes y desagradables acciones extradeportivas.

Sus triunfos más resonantes los consiguió frente al Vallehermoso, al cual barrió de la pista al alcanzar un tanteo de 114-98, también el Aguilas y la Caja Rural salieron derrotados ampliamente por los vallesanos. Sin embargo el colofón a esta racha de triunfos fue el cosechado ante su más directo rival, el Mataró, en la pista del equipo costeño.

Esta derrota truncó un poco los planes del equipo matarpnés, porque aquel traspié significó un serio revés para sus posibilidades de ascenso. Temíamos que el Mataró se hundiera irremediablemente para dar paso a sus más directos opositores, pero después de unas muestras de peligrosa irregularidad los mataroneses volvieron por sus fueros, al conseguir ganar en la siempre incómoda cancha del Liria y terminar esta primera vuelta con un contundente triunfo ante el Mollet (102-89).

El Mollet y La Salle no han rendido al máximo de sus posibilidades y tanto unos como otros deberán esforzarse mucho en esta segunda vuelta para no verse envueltos en la zona de descenso al final de temporada.

Los molletenses y salenses tienen ante sí una difícil papeleta, porque ambos deben desplazarse a las pistas de los «primates» de esta categoría. Su lucha deben librarla con los conjuntos de su mismo potencial baloncestístico, ya que solamente dos puntos los separan de los puestos de pérdida de categoría.

Por otra parte, el Castellar parece estar condenado a abandonar la Segunda División, ya que la derrota sufrida en la pasada jornada ante el La Salle en su propia pista ha coartado fulminantemente sus posibilidades de mantenerse.

Sin duda, nos espera una segunda ronda «caliente», los puestos de ascenso parecen adjudicados, no obstante la emoción alcanzará con más fuerza a los lugares de descenso. Salvado el meridiano liguero ya nadie tiene aguantes para afrontar la lucha sin cuartel a que van a someterse todos los contendientes, porque un respiro o una flaqueza puede ser irreparable para las aspiraciones de cualquiera.

J. M. FERNANDEZ

rugby

TERMINO LA SEGREGACION EN AFRICA DEL SUR

Londres, 1. — El Dr. Dante Craven, presidente de la Asociación de Rugby de Africa del Sur anunció aquí que el rugby surafricano se jugará sobre bases multirraciales a todos los niveles en la temporada que se iniciará el mes próximo.

—«No hay ninguna ley en nuestro país que se oponga a ello» —agregó el Dr. Craven. «Ya hemos establecido el calendario y el Gobierno no ha hecho ninguna objeción.» En el futuro, los jugadores de cualquier raza podrán integrarse en todos los clubs. La única restricción que se impondrá es que no podrán actuar, durante la temporada mas que en un solo club. En el futuro también, los espectadores no serán segregados en ningún Estadio de rugby por su color y podrán asistir a las fiestas que se celebran después de los encuentros.

Si los jugadores negros o de otro color desean mantener su identidad separadamente, podrán igualmente disputar la competición.

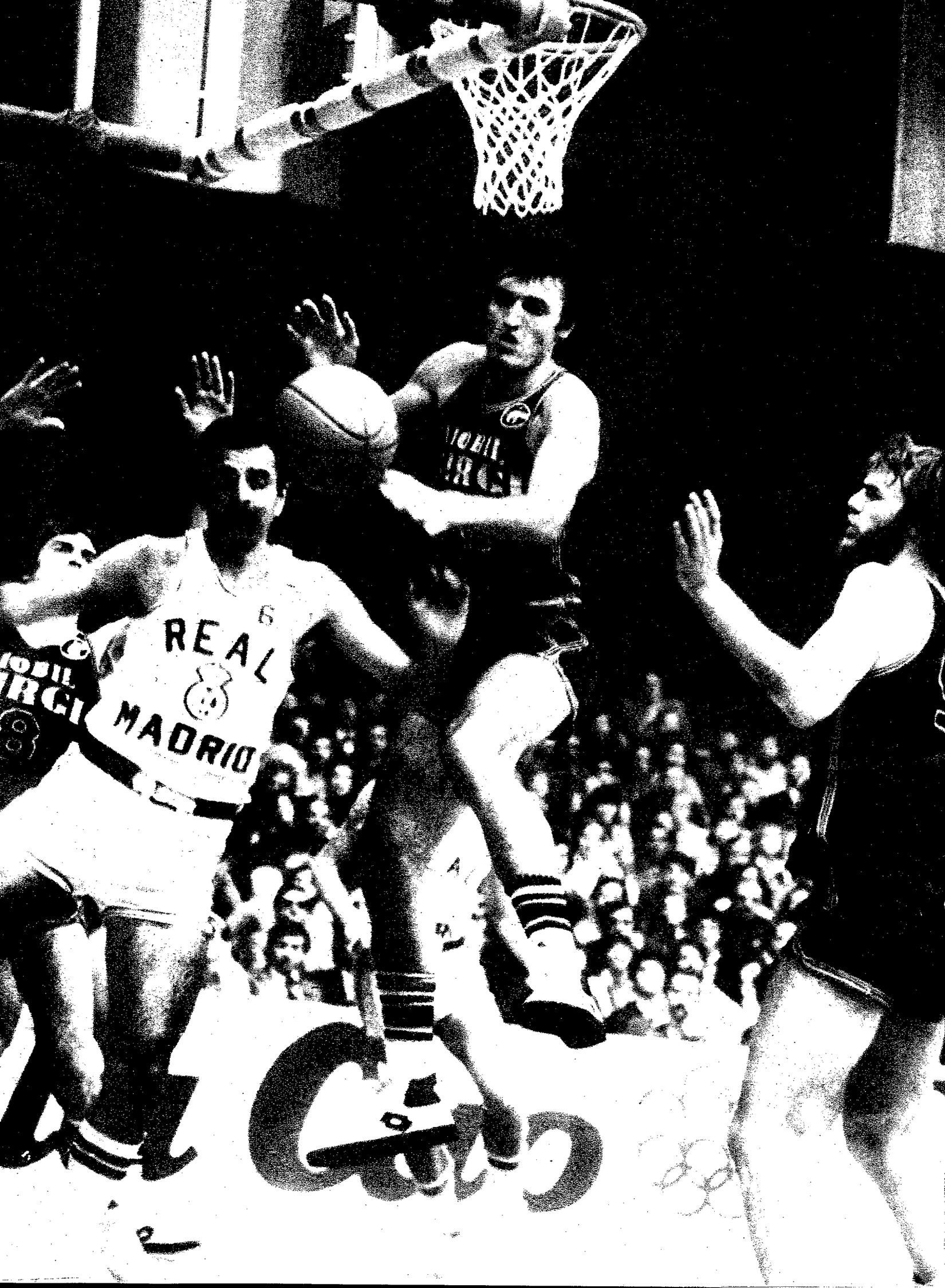
REAL
MADRID

FUENTE: NO

DEFINITIVO AL CICLISMO

José Manuel Fuente, el «Tarangu», no podrá volver jamás al ciclismo. La decisión de los médicos ha llegado tras numerosos y exhaustivos reconocimientos. Su afección renal no es producida ni por la escarlatina ni tampoco por las anfetaminas, pero no sólo le impide regresar al mundo de las bicicletas, sino que también le obligará a prescindir de cualquier esfuerzo físico en el futuro. España ha perdido al último gran escalador de una larga estirpe. Ahora Fuente, resignado, pero algo decepcionado, se apresta en adelante a tratar de hacerse a la idea de que una parte muy importante de su vida no podrá volver jamás.

COPA: 19 PARTIDOS DONDE HUBO DE TODO

(Amplia información en páginas 4, 5, 6 y 7)

El Mundo Deportivo

FUNDADO EN 1906

Año LXXII — Número 16.593
Barcelona, jueves, 3 de febrero de 1977
12 PESETAS

Fundador: JAIME GRAU CASTELLA. Director: JUAN JOSE CASTILLO. — Redacción y Administración: Tallers, 62-64, Barcelona-1 — Teléfono 301 28 28 (5 líneas). Télex 54720 Mundo. — Distribución: Teléfono 317 82 36. — Editor: El Mundo Deportivo, S. A. Depósito legal: B. 9126-1958. — Impreso en T.I.S.A., Pelayo, 28.

Servicio URGENTE: 1 peseta

baloncesto

Volvió de U.S.A. lleno de ideas e ilusión

Díaz Miguel: «LA SELECCION ES UNA LABOR DE TODOS»

«PERFECCIONAR LA DEFENSA ES NUESTRO OBJETIVO PRIMORDIAL»

La Selección española de baloncesto vuelve a ser actualidad a causa de su entrenador, Antonio Díaz Miguel. Después del triste papel realizado en el preolímpico de Hamilton la actividad del equipo nacional se redujo a cotas ínfimas, porque el sabor amargo de aquella frustrada esperanza de estar en Montreal obligó a reflexionar a los responsables de nuestro basquet.

Han pasado varios meses y nadie se ha atrevido a definir las líneas maestras para afrontar nuevas empresas. Sin embargo esta sequía informativa ha quedado minimizada por la intensa actividad que está llevando a cabo Díaz Miguel, sobre todo en este último mes.

El preparador del conjunto nacional está entregado en cuerpo y alma a su cometido. Este pasado mes de enero ha tenido una importancia significativa, ya que ha estado en contacto directo con la Meca del «basketball» mundial.

Recién llegado de los Estados Unidos, Díaz Miguel se mostró complaciente y locuaz al abordar este tema; en estas páginas recogemos las primeras impresiones sobre su viaje y los pormenores acaecidos a su alrededor.

—El baloncesto es un eterno aprendizaje. Es imposible llegar al tope, porque los cambios de sistemas y la realización de nuevas experiencias trastocan por completo nuestras anteriores premisas.

«EN EL "BASKET" AMERICANO SE PRACTICA, AHORA, EL JUEGO LIBRE»

—Durante mi estancia en tierras americanas he visto numerosos partidos, entrenamientos, películas y sobre todo he mantenido un amplio cambio de impresiones, que al fin y al cabo es lo más jugoso de todo el trabajo.

—¿Cuáles han sido sus centros de trabajo?

—He visitado las universidades de Nort Caroline, Minesota, Indiana y UCLA. También he observado a varios equipos profesionales.

—¿Hacia dónde evoluciona el baloncesto estadounidense?

—En sus fundamentos se mantiene casi inalterable, lo que más me ha sorprendido es la mayor aplicación del juego libre, que hasta ahora no se practicaba demasiado.

—¿Cómo explicaría la actual situación de este basquet?

—Tiene a su alcance unos medios económicos envidiables y la competencia alcanza grados insospechados, por ello hay que hilar muy fino para alcanzar éxitos. La gran afición a este deporte es otra causa importante, porque pistas de 12 y 18 mil espectadores tiene vendido todo su taquillaje antes de que comience la temporada.

LA SELECCION Y LAS NUEVAS IDEAS

Todo este trabajo de estudio y búsqueda de nuevas ideas deben redundar en beneficio de nuestra selección, porque es el objetivo primordial de su entrenador.

—Soy el máximo responsable, pero para realizar mi labor necesito la colaboración de todos los demás preparadores, ya que no puedo reunirme a menudo con los seleccionados.

—¿Cómo piensa salvar esta laguna?

—Durante el mes de mayo daré varias conferencias en las que expondré mis ideas y conocimientos sobre este sistema y el futuro de la selección, de aquí deben salir consecuencias que los demás compañeros pondrán en práctica en sus respectivos equipos y de esta forma facilitarme mi labor.

—¿Ideas fundamentales que puede aportar?

—Debemos perfeccionar nuestro sistema defensivo, porque ésta es la constante de la ecuación ya que el ataque es la variable. Con la asimilación práctica de la primera, potenciaremos nuestros fundamentos y los movimientos fijos.

—¿Cómo redundará todo ello en la Selección?

—Es un tema en estudio, ya que la última palabra la tiene la Federación y la D. N. D., ellos decidirán si queremos formar un equipo a corto, medio o largo plazo, hasta ahora no hay nada concreto.

J. M. FERNANDEZ

rtve

Siga la actualidad deportiva del domingo a través de

RADIO PENINSULAR

Domingo, 6 de febrero de 1977
TRANSMISIONES DEPORTIVAS

FUTBOL

16.25:
BARCELONA - MALAGA
CELTA - ESPAÑOL

Las Eurocopas, al día

Oscuras perspectivas para Real Madrid y Juventud

Las Eurocopas han cubierto ya la mitad exacta de su recorrido de cuartos de final y no puede decirse que el balance establecido por los equipos españoles al término de esta primera vuelta ofrezca matices demasiado halagüeños. Un cálculo, siquiera sea aproximado, de las posibilidades de la lógica asigna a cada uno de nuestros tres representantes para la segunda vuelta de las liguillas de cuartos de final, permite descubrir al punto las muchas dificultades que han de hallar el Real Madrid, el Juventud y el Evax femenino en esta segunda vuelta, que empezará a jugarse la semana próxima.

Para el Real Madrid, su derrota en Tel Aviv —allí donde venció, y con rotunda claridad, el Mobilgirgi— fue de efectos particularmente negativos. Hasta tal punto, que aquel resultado quizás haya de ser considerado como decisivo para las aspiraciones madridistas. Antes, es cierto, habían tenido que ceder los madridistas, en su propia pista, ante el TSKA, de Moscú, tenido desde el principio como el gran favorito y presunto ganador de esta liguilla. Pero esa derrota no podía influir demasiado en las posibilidades madridistas... a condición, claro está, de que el Madrid mantuviese enhiesto el pabellón de su categoría frente a los demás equipos. Pero ese pabellón, que había venido ondeando airoso y seguro en los partidos contra el Racing de Malinas, en pista belga, y en Brno, frente a un Spartak sin opción alguna, y, sobre todo, en el victorioso encuentro contra el Mobilgirgi, al que sacaría un margen de quince puntos, dejó de hacerlo en el encuentro de cierre de la primera vuelta, en Tel Aviv.

El panorama que la segunda vuelta le abre al cuadro madridista es realmente terrorífico: las dos visitas que ha de realizar a los dominios del TSKA, de Moscú —la próxima semana—, y a Varese, feudo del Mobilgirgi —el día 10 del próximo mes— aparecen como dos escollos punto menos que insalvables, por lo que no es nada aventurado augurar otras dos derrotas en el debe madridista que, sumadas a las dos que lleva ya encajadas —una, ante el TSKA en propio domicilio, la otra, en Tel Aviv— habrían de constituir una barrera demasiado alta para que el Madrid pudiese acceder a una de las dos primeras plazas de la clasificación, esto es, las que otorgan el derecho y el honor de disputar la final.

Para el Juventud, las perspectivas no son, ni por asomo, más halagüeñas. Y previendo que en la segunda vuelta se mantendrá la tónica de campo propio que ha imperado en la primera, resulta igualmente previsible que el «average», al que habría que recurrir para establecer un orden matemático en la clasificación del grupo, no le sería favorable al club verdinegro. Los veintinueve puntos cedidos al Forst, en Cantú, habría, sin duda, de pesar demasiado.

La única posibilidad que le queda al Juventud para soslayar esa negativa solución del «average», estriba en ganar el próximo miércoles, en Villeurbanne, además, naturalmente, de ganar en las dos últimas jornadas al Steaua y al Forst, a los que ha de recibir en el pabellón badalonés.

La clave de la clasificación costeña para las semifinales reside, por lo tanto, en ese partido contra el Villeurbanne, en el que, de otra parte, se dará la circunstancia de ser el primero que los franceses juegan en su feudo. No es posible, por ello, calibrar la influencia que el factor campo puede ejercer en este encuentro, aunque lógicamenete cabe pensar que no será poca.

Manuel ESPIN

Clasificaciones

COPA DE EUROPA MASCULINA

Mobilgirgi Varese	5	4	1	472	391	9
TSKA Moscú	5	3	2	392	340	8
Real Madrid	5	3	2	481	457	8
Maccabi Tel Aviv	5	3	2	243	264	8
Racing Malinas	5	2	3	344	396	7
Spartak Brno	5	0	5	308	392	5

COPA DE EUROPA FEMENINA

Daugawa Riga	3	3	0	236	142	6
Clermond Ferrand	3	2	1	220	205	5
Estrella Roja	3	1	2	183	230	4
C. B. Evax	3	0	3	165	227	3

COPA CAMPEONES DE COPA

Grupo «A»

Radnicky Belgrado	3	2	1	266	242	5
S. Leningrado	3	2	1	252	236	5
Cinzano Molán	3	1	2	250	253	4
Slavia de Praga	3	1	2	225	282	4

Grupo «B»

Steaua Bucarest	3	3	0	235	218	6
Forst Cantú	3	2	1	315	241	5
Juventud Badalona	3	1	2	241	270	4
Villeurbanne	3	0	3	218	290	3

los once para Dublín

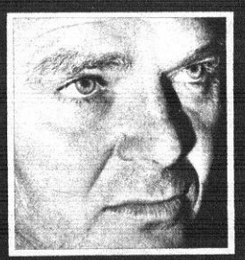

Kubala dio a conocer ayer los 16 hombres elegidos para integrar la Selección Española que actuará en Dublín el próximo miércoles, día 9. El once inicial será este: Miguel Angel; Ramos, Migueli, Cortabarría, Camacho; Pirri, Villar, Asensi; Juanito, Satrústegui e Idígoras

SOTIL SE VA PERO VOLVERA

Hugo «Cholo» Sotil, el internacional peruano, ha recibido autorización de la directiva del Barcelona y marchará en los próximos días a su país para integrarse en la Selección que comenzará a disputar la fase previa del Mundial-78, cuyo primer partido contra Ecuador está previsto para el 20 del actual. «Me voy, pero yo volveré» afirmó irónicamente el popular «Cholo» al dar la noticia a los informadores tocado con un clásico poncho con el que sorprendió a todos ayer en el Nou Camp. (Foto: García Monserrat.)

El caso Maertens divide a nuestro ciclismo

La otra cara de Angel Nieto

20-18: El Calpisa luchó hasta el fin

El Mundo Deportivo

FUNDADO EN 1906

Año LXXII — Número 16.594
Barcelona, viernes, 4 de febrero de 1977
12 PESETAS

Fundador: JAIME GRAU CASTELLA. Director: JUAN JOSE CASTILLO. — Redacción y Administración: Tallers, 62-64, Barcelona-1 — Teléfono 301 28 28 (5 líneas). Télex 54720 Mundo. — Distribución: Teléfono 317 82 36. — Editor: El Mundo Deportivo, S. A. Depósito legal: B. 9126-1958. — Impreso en T.I.S.A., Pelayo, 28.

Servicio URGENTE: 1 peseta

baloncesto

En Mataró soplan aires de Primera

Llorens: «EL ASCENSO ES NUESTRO OBJETIVO»

La Segunda División resulta esta temporada una competición muy igualada, ya que solamente el Granollers marcha destacado de sus más directos perseguidores; ocupando merecidamente el puesto de líder.

En segunda posición se encuentra el Mataró que, tras un inicio fulgurante, atravesó un bache profundo, para después reincorporarse y terminar esta primera vuelta en un sensacional «rush».

Por méritos propios los mataroneses ocupan esta segunda plaza de la clasificación. Uno de los artífices de este nuevo Mataró es sin duda su presidente Angel Llorens Cabot, con él hemos mantenido un cambio de impresiones, dado que su representatividad y quehacer en favor del basket en la vecina población costeña es la persona más indicada.

—No olvidemos que Mataró ha sido la cuna de este deporte y aquí se han forjado excelentes jugadores, los cuales han dado días de gloria al club. Para la próxima temporada estamos estudiando la creación de una escuela de baloncestistas en la que participen todos los colegios de la localidad con nuestros jugadores desempeñando el papel de monitores.

EL MATARO EN TRES TIEMPOS

La medición del tiempo en pasado, presente y futuro es la guía más sencilla de que dispone el hombre para fijar su situación. Apoyándonos en este símil, el señor Llorens hizo un rápido repaso a la actuación de su equipo en esta primera vuelta.

—Nuestro inicio fue sensacional y rápidamente se echaron las campanas al vuelo, por un exceso de triunfalismo. Empezamos la Liga con gran entusiasmo y rápidamente llegaron los frutos, pero...

—Pero ¿qué...?

—Entramos en la cuerda floja y las derrotas se sucedieron una tras otra. La más significativa fue la sufrida ante el Granollers en nuestra propia cancha.

—¿Quién tuvo la culpa?

—Pienso que todos un poco, porque aquella situación alcanzaba al Mataró como club.

—Sin embargo, alguien señaló a Soler con el dedo...

—El «caso» Soler perjudicó la marcha del equipo porque su manera de ser no era compatible con la forma de pensar de sus compañeros. Es un gran jugador que tiene un complejo de superioridad que le traiciona. Nos creó problemas, pero después de varias conversaciones, cortamos sus actos de indisciplina y las aguas volvieron a su cauce.

EL ASCENSO ES NUESTRO OBJETIVO

—Estamos en mejores condiciones que otros equipos, pero en la segunda vuelta tenemos que visitar las pistas del Vallehermoso y Agullas, dos conjuntos muy fuertes y con las mismas aspiraciones que nosotros.

—¿Dispone el Mataró de un cuadro técnico competente para ello?

—Es una cuestión a estudiar, porque el señor Burillo está cumpliendo a la perfección su cometido. La decisión nos la reservamos para más adelante.

—¿Algún fichaje en cartera?

—Para afrontar la División de Honor necesitamos un «pivot» que potencie nuestro juego bajo los aros.

—Lo buscarán en el mercado americano?

—No lo tenemos decidido. En principio debe ser un hombre «techo» que complemente la personalidad baloncestística del equipo.

—¿Cuántos puntos necesitan para ascender?

—Ganando todos los partidos de casa y aumentando nuestra cuenta de positivos en dos, pienso que será suficiente para conseguir el anhelado ascenso.

J. M. FERNANDEZ

El Pineda recupera a sus accidentados

SOLAMENTE CAROD SIENTE MOLESTIAS EN LAS RODILLAS

Puestos en contacto con el doctor Jorge Guillén, éste nos ha comunicado que los jugadores del Pineda (Carlos Carod, Pedro Melero, Luis Alcañiz y Bernardino Pérez) se encuentran perfectamente recuperados de las contusiones y heridas sufridas en accidente de carretera el 21 del pasado, como recordarán nuestros lectores.

Según la opinión del citado galeno y por las impresiones obtenidas de los propios afectados éstos se encuentran en condiciones de volver a la pista de juego. Solamente hay que señalar que Carod se resiente un poco de las rodillas, por cuyo motivo es el único que no estará a punto para enfrentarse al Estudiantes.

Han desaparecido los dolores internos y las heridas han cicatrizado perfectamente, todo ello en un tiempo récord y de forma espectacular.

El pasado miércoles comenzaron los entrenamientos a un ritmo muy suave para ir aumentando paulatinamente y poder conseguir la mejor forma posible para el encuentro de Madrid.

En este fin de semana los cuatro jugadores entrenarán a tope para conocer su verdadero estado físico, aunque lo que más preocupa a los técnicos del equipo costeño es el aspecto psíquico. Sin embargo, consultados los interesados al respecto nos han confirmado que su estado es perfecto y que se encuentran muy animados y agradecidos al club por las atenciones que han tenido hacia ellos.

J. M. F.

El Valladolid, con más problemas

López Vallés, operado de menisco

Valladolid, 3. (De nuestro colaborador, Luis Miguel de DIOS). — Nuevos problemas para el Valladolid. Por si el inevitable descenso y la posible multa del Comité de Competición a causa de los sucesos del sábado fueran poco, el equipo se queda ahora sin uno de sus jugadores. Ayer jueves a las cuatro de la tarde fue operado de menisco en la Cruz Roja el alero Miguel López Vallés, que no podrá jugar en lo que resta de temporada. El albaceteño sufrió un percance en la rodilla en el torneo que el cuadro vallisoletano disputó los días 5 y 6 de enero en Zaragoza, pese a que López Vallés se alineó algunos minutos frente al Breogán y Juventud las molestias continuaron y se intensificaron hasta aconsejar la operación, que llevó a cabo el doctor Jiménez Toca. El club no ha tomado aún decisiones sobre la posibilidad de dar la baja y buscarle un sustituto, se expecula con la posibilidad de que este sea Pedro Zorrozua, segundo entrenador del club, que cuenta solamente 25 años y que estuvo jugando hasta la pasada temporada.

ABDUL-JABBAR HACE IRRESISTIBLE AL LAKERS

Los Angeles, 3. (S. E.) — El equipo de Los Angeles Lakers pasó a ocupar el primer puesto de la División del Pacífico de la Liga de la NBA, al vencer hoy al Milwaukee Bucks, por 136-115.

Ha sido el vigésimo triunfo consecutivo del Lakers en su pista. Kareem Abdul Jabbar marcó 34 puntos, logró 14 rebotes y taponó cuatro tiros, mientras Kermit Washington logró 18 puntos y 13 rebotes en sólo 28 minutos de juego.

—Este ha sido nuestro segundo mejor partido de toda la temporada —declaró el entrenador Jerry West.

Los 136 puntos obtenidos por el Lakers constituyen su más alto «score» de la Liga. El 53 por ciento de sus tiros fueron transformados. Setenta y uno de los puntos los consiguió en la segunda mitad. El total de 20 triunfos consecutivos caseros aún está lejos del récord del Minneapolis Lakers, que en la temporada 1949-50 se adjudicó 27.

En Nueva York, el Knicks derrotó al Warriors por 108-107. Earl Monroe forzó un tiempo extra a tres segundos del final del tiempo reglamentario al transformar dos tiros libres. Por su parte, Rick Barry, que con 24 puntos fue el máximo encestador del Warriors, falló una canasta fácil en el último segundo.

En Atlanta, el Pistons venció al Hawks, por 95-92. Bob Lanier, con 18 puntos, fue el mejor del Pistons.

En Chicago, el Kansas City derrotó al Bulls, de Chicago, por 97-86. Ron Boone y Brian Taylor, los aleros del Kansas, marcaron 21 y 20 puntos, respectivamente.

En Indianápolis, Billy Knght marcó 35 puntos, incluidos cuatro tiros libres en los 40 segundos finales, que dieron la victoria al Pacers, de Indiana, por 110-109, sobre el Filadelfia. Knight, tercer encestador del Campeonato, tuvo una noche extraordinaria.

Finalmente, en San Antonio, el Spurs venció por 92-87 al Cavaliers, de Cleveland. Larry Kenon fue el héroe del cuadro local, con 12 puntos en la última fase del partido.

halterofilia

Se estrenó la nueva categoría

QUEDARON ESTABLECIDOS LOS RECORDS DE LOS «100 KILOS»

En el Gimnasio Municipal de Montjuich se ha celebrado un festival de toma de marcas, tanto para júniors como séniors, aprovechándose para establecer los récords regionales en ambas categorías, tras la entrada en vigor de la nueva cota de los atletas que equilibran la báscula en los 100 kilógramos.

Estas marcas, que por nuevas son flamantes, las ha conseguido José María Sanfeliu, del Club Pesas Tarrasa en la categoría júnior, con unos parciales de 47'5 kgs. para la «arrancada», y 60 kgs. en «dos tiempos», lo que ofrece el «total olímpico» de 107'5 kgs. Los tres «techos» constituyen los correspondientes récords de Cataluña.

En cuanto a los séniors, Gonzalo Povedano, igualmente del Club Pesas Tarrasa, levantó 55 kgs. en «arrancada» y 70 kgs. en «dos tiempos», con un «total olímpico» de 125 kgs., que junto con aquellos otros topes constituyen los récords regionales.

A simple vista se observa la poca entidad de dichas marcas, teniendo en cuenta que sus poseedores militan en el peso pesado, por lo que esperamos no resistan demasiado tiempo en el palmarés que acaba de estrenarse.

Lo mejor de la jornada corrió a cargo del peso gallo Antonio Marín, del «Pesas Tarrasa», que con un peso corporal de algo más de 55 kgs. levantó un «total olímpico» de 190 kgs., resultantes de sus intervenciones en «arrancada» (65 kgs.) y «dos tiempos» (85 kgs.), lo que le valieron 454 puntos élite, superior a la de todos los participantes en esta forma de marcas, que con excelente criterio lleva a cabo la Federación Catalana de Halterofilia.

AL CERRAR

SE NOQUEO A SI MISMO

Saginay (EE. UU.), 3 (S.E.) — Harvey Gartley perdió un combate de boxeo en el primer asalto al caer extenuado a fuerza de bailar sobre la lona. Su rival no le atizó un solo golpe.

Los periodistas que asistieron a la pelea afirman que Gartley se derrumbó agotado a los 47 segundos de combate. Su adversario, Dennis Oulette, ganó por k.o. técnico según el veredicto de los jueces. El curioso hecho se produjo en una pelea preliminar de un torneo eliminatorio del «Guante de Oro».

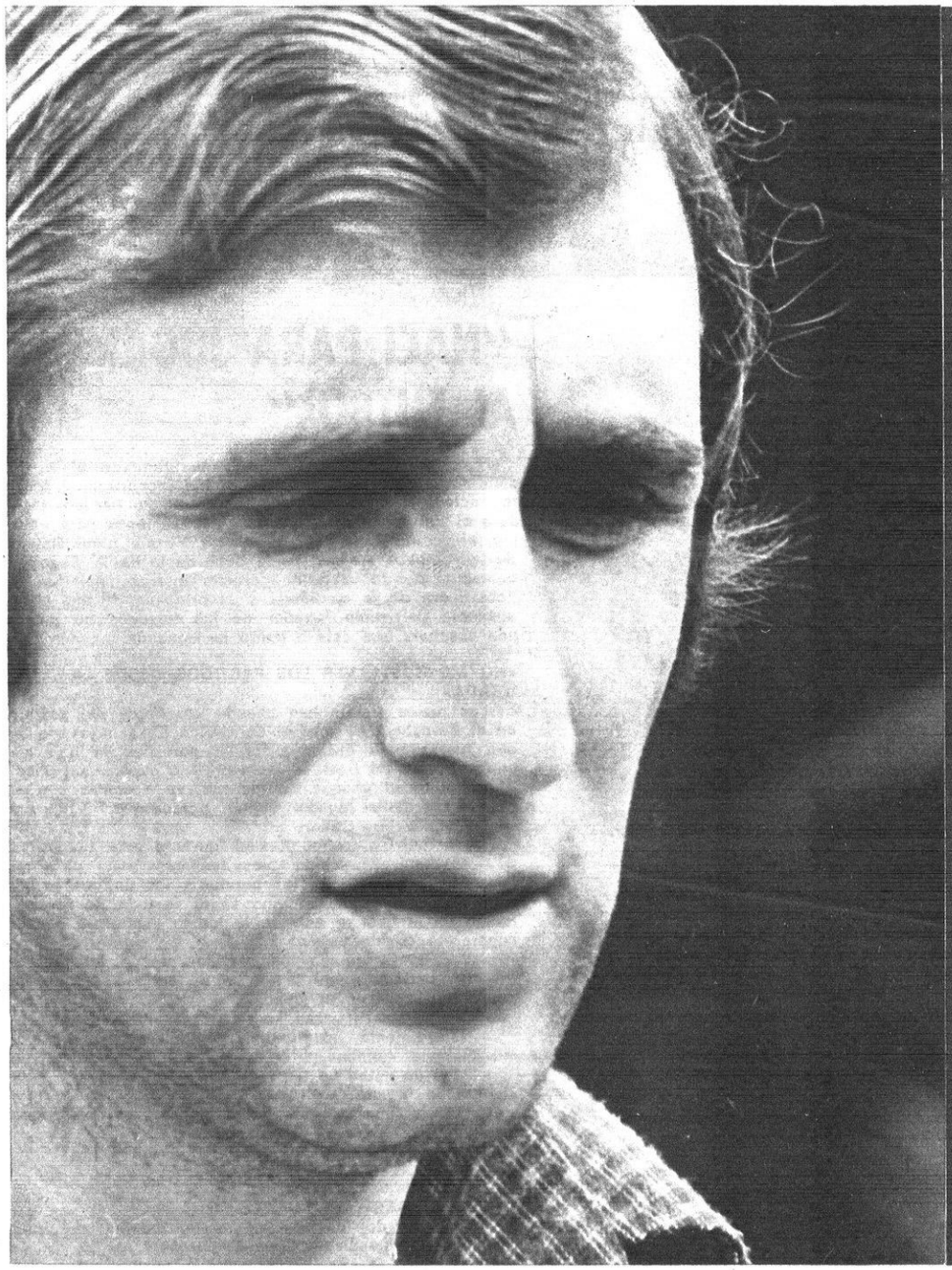

REXACH: "El fútbol es mi vida"

Carlos Rexach es uno de los más geniales y al mismo tiempo polémicos jugadores del fútbol español. Después de dos meses de ausencia, por culpa de aquella lesión ante el Vaxjoe, es probable que Rexach actúe en el partido liguero de mañana contra el Málaga, aunque presumiblemente no estará en la alineación inicial. En páginas interiores, publicamos una amplia entrevista con el "as" internacional azulgrana que a sus 30 años afirma tener aún cinco de plena y positiva actividad en los estadios. (Foto García Montserrat.)

Miguel Angel irá a Dublín

COPA: Gijón-Español y Hércules-R. Madrid en la próxima ronda

PUIG: No habrá veto para el "Flandria"

El Mundo Deportivo

FUNDADO EN 1906

Año LXXII — Número 16.595
Barcelona, sábado, 5 de febrero de 1977
12 PESETAS

OJD Verificado Difusión · Publicidad

Fundador: JAIME GRAU CASTELLA. Director: JUAN JOSE CASTILLO. — Redacción y Administración: Tallers, 62-64, Barcelona-1 — Teléfono 301 28 28 (5 líneas). Télex 54720 Mundo. — Distribución: Teléfono 317 82 36. — Editor: El Mundo Deportivo, S. A. Depósito legal: B. 9126-1958. — Impreso en T.I.S.A., Pelayo, 28.

Servicio URGENTE: 1 peseta

Liga Nacional de baloncesto

Manresa, escollo evitable para el Barcelona

la Liga en la mano

	BARC.	BREO.	COTON.	DICO'S	ESTUD.	HOSP.	JUVE.	R. MAD.	MANR.	PINED.	VALL.	BASC.
BARCELONA	L	105-73 30-1-73		100-84 9-1-77	92-77 21-11	106 80 16-1-77		92-75 12-12	103-83 7-11		102-62 28-11	114-76 24-10
BREOGAN	87-104 31-10	I	69-100 23-1-77		73-65 17-10		81-99 14-11			82-107 12-12	78-75 9-1-77	85 108 28-11
COTONIFICIO	78-82 14-11	102-71 24-10	G		94-96 9-1-77	90-72 12-12	75-95 28-11		92-54 16-1-77	83 81 31-10		
DICO'S		87-70 7-11	86-81 21-11	A		86-70 24-10	77-75 12-12		91-78 30-1-77	96-83 28-11		87-86 17-10
ESTUDIANTES		85-71 16-1-77		111-91 14-11	N			73 111 28 11	86-83 24-10		106-85 31-10	94-95 12-12
HOSPITALET	108 117 17-10	117-74 5-12		92-84 22-1-77	93-87 19-12	A	69-69 31-10				88-73 14-11	
JUVENTUD	83 92 19-12				107-86 5-12	116 88 30-1-77	C		112-74 21-11	SUSP.	122-83 17-10	108-62 7-11
R. MADRID		123-74 21-11	123-86 5-12	105-82 19-12		122-78 7-11	119-89 9-1-77	I		89-59 17-10	115-87 23-1-77	130 87 30-1-77
MANRESA		100 70 19-12	91-89 17-10	84-77 31-10	82-81 23-1-77	80-86 28-11		81-114 14-11	O		98-62 12-12	
PINEDA	83-91 5-12		SUSP. 30-1-77		91-82 7-11	101-73 21-11	90-96 24-10	103-119 16-1-77	82-66 9-1-77	N		
VALLADOLID			69-92 7-11	89-84 5-12	93-99 30-1-77		80-105 16-1-77	90-112 24-10		70-94 19-12	A	85-76 21-11
BASCONIA	96-100 22-1-77		103-90 19-12	85-83 16-1-77		98-96 9-1-77		97-108 31-10	99-77 5-12	102-80 14-11		L

Un Manresa con el agua al cuello, con el pesado lastre de cuatro negativos, podría ser enemigo de mucha consideración para el Barcelona, que ha de visitarlo mañana. Pero no parece que el cuadro manresano esté en las condiciones adecuadas para darle una réplica demasiado fuerte al líder. Al conjunto manresano vienen fallándole en esta Liga algunas piezas sobre las que se basaba la fuerza que había hecho del conjunto del Bages un enemigo de mucha consideración para no importaba quién, mucho más cuando actuaba cobijado en su pista y estimulado por el aliento de sus seguidores. La pérdida de poder de esas piezas a que aludimos —especialmente, de Johnson y Martínez— no ha podido ser compensada con los rutilantes fichajes de Iradier y Viñas. De ahí, pues, nuestra creencia de que para el Barcelona no puede ser éste de mañana un encuentro que no pueda resolver satisfactoriamente, aun admitiendo, claro está, que el Manresa, al que dos negativos más dejarían en situación crítica, habrá de ser un rival sumamente incómodo. Pero la clase, y la del Barcelona está a muchísimos codos por encima de la de este decadente Manresa.

Los otros dos «grandes» desempeñan también en esta jornada el papel de visitantes. El Real Madrid visita esta noche al Hospitalet y el partido parece sentenciado de antemano. El Hospitalet, como es en él proverbial, se batirá con entereza, pero, como en el caso del Barcelona ante el Manresa, la superioridad del Real Madrid habrá de imponerse resueltamente.

Al Juventud le corresponde un adversario más difícil: ese Basconia que en su casa puede ser obstáculo de mucha consideración para los costeños. Aquí, la clase está del lado badalonés, pero la marcha de éste en la Liga obliga a dudar un poco de que esa clase resista el empuje vitoriano.

En los tres restantes encuentros, el pronóstico es claro: el Cotonificio ha de dar cuenta de un Valladolid que tiene ya un pie en Segunda; otro tanto ha de hacer el Estudiantes ante el Pineda, que reaparece tras la tregua de dos semanas impuesta por el desafortunado accidente sufrido por cuatro de sus jugadores. En el Breogán - Dico's parece advertirse un cierto equilibrio, aunque el pronóstico parece inclinarse levemente al lado de los de la chapela. — *M. E.*

EE.UU., AULA PARA LOS PREPARADORES ESPAÑOLES

Aquellos tiempos en que, el baloncesto, no tanto por falta de medios como por la atonía de una Federación a cuyo frente figuraba un presidente que jamás pudo acreditar suficientes méritos para el cargo, aparecía confinado en nuestro propio suelo, han quedado, por fortuna, superados.

Desde hace bastantes años, el baloncesto español puede asomarse sin trabas al exterior. Y sus técnicos tienen la posibilidad de asistir a las aulas magnas del basket y asimilar en ellas las enseñanzas que se derivan de esa constante, ininterrumpida, evolución del baloncesto en su faceta técnica.

Díaz Miguel, el seleccionador nacional, acaba de realizar su anual periplo por tierras de América, la Meca del «basketball». Allí, con los ojos muy abiertos y una insaciable sed de aprender —que en este deporte de tan compleja técnica, nunca se sabe bastante— el seleccionador español ha tratado de asimilar las innumerables experiencias que forzosamente han tenido que extraerse de las lecciones impartidas por los más reputados técnicos americanos, con los que Díaz Miguel está, y no de ahora, estrechamente ligado por vínculos de afecto y amistad.

Una de las conclusiones a las que ha llegado el seleccionador nacional durante su bien aprovechada estancia en Estados Unidos, está referida a la necesidad de mejorar los sistemas defensivos y a tal fin se ha traído un notable bagaje de experiencias e ideas que se propone divulgar entre los preparadores nacionales. A Díaz Miguel, tanto o más que a nadie, le interesa que sean todos los clubs, sin excepción, los que se beneficien de las experiencias que ha obtenido en esta su nueva incursión por tierras americanas. De poco, o de nada, habrían de servirle esas lecciones aprendidas en sus contactos con los mejores técnicos de Estados Unidos si los jugadores del equipo nacional no le llegasen con esas mismas lecciones previamente aprendidas.

Han de ser ahora los entrenadores de clubs los que, en su propio beneficio, secunden esa tarea, periódicamente acometida por el seleccionador nacional, de ir poniendo técnicamente al día a nuestro baloncesto. A primera vista, no parece que esto pueda ser demasiado fácil porque en este deporte, como en todos, no puede faltar el discípulo que se cree capaz de dar lecciones al maestro. Pero este caso no sería sino la excepción que confirma la regla. Afortunadamente para el baloncesto, sus entrenadores son en general gente preparada que sabe bien que el baloncesto es un deporte en constante evolución al que hay que seguir atentamente, día a día, si no se quiere quedar rezagado en el conocimiento de su compleja técnica.

Manuel ESPIN

PARTIDOS Y ARBITROS

PRIMERA DIVISION

Sábado, 5 febrero
20,00 HOSPITALET-REAL MADRID, Mariné-Gavaldá
20,00 BASCONIA-JUVENTUD, Marcé-Martínez Alabau
20,45 COTONIFICIO-VALLADOLID, Santolaria-Vidal Relat

Domingo, 6 febrero
18,15 BREOGAN-DICO'S, Páez-Echarren
12,30 MANRESA-F. C. BARCELONA, Gárate-Ballesteros
12,30 ESTUDIANTES-PINEDA, Hernández Cabrera-Herrera

SEGUNDA DIVISION

Sábado, 5 febrero
22,00 MATARO-LA SALLE, Andreu-Avilés

Domingo, 6 febrero
12,15 MIRAFLORES-AGUILAS, Santana-Armas
11,45 BOSCO-LIRIA, Pérez Rodríguez
12,30 CAJA RURAL-MOLLET, Puebla-Molina
18,15 CASTELLAR-NAUTICO, Arteseros-Rodas
18,00 GRANOLLERS-OBRADOIRO, Urreisti-Roig
18,30 HELIOS-VALLEHERMOSO, Balasch-Muñoz

LIGA FEMENINA PRIMERA DIVISION

Sábado, 5 febrero
20,00 MEDINA SAN SEBASTIAN-CELTA

Domingo, 6 febrero
12,30 L'OREAL-TABACALERA
12,30 TENERIFE-C.M. HISPALENSE
11,30 ESCLAVAS-FAMOSETTE
12,30 EVAX-HISPANO FRANCES
12,30 C. M. LERIDA-CREFF MADRID

EL LIDER DEL LIDER

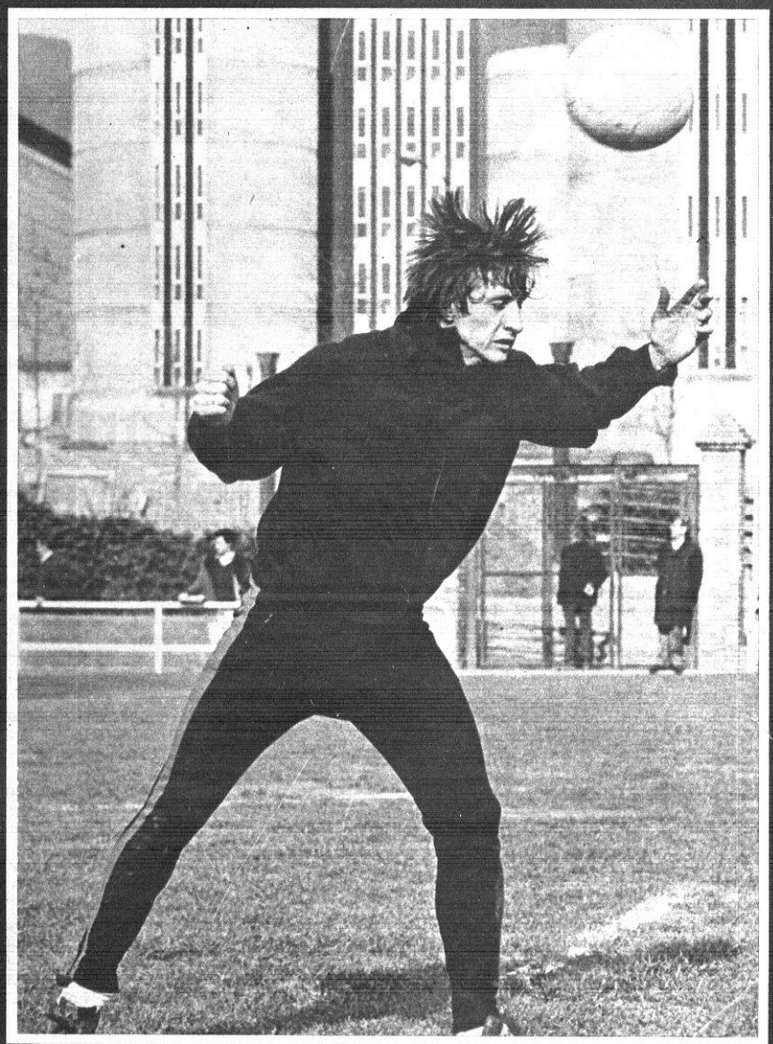

Johan Cuyff, esta temporada, está respondiendo sobradamente a sus talentos y prestigio. En una buena parte está contribuyendo, con sus genialidades y con su trabajo, a que el Barcelona esté en la primera posición de la tabla. Pudiera decirse que Cruyff es el líder del líder. Esta tarde, ante el Málaga, colista de la tabla y mermado además por las lesiones, la tarea azulgrana parece no tendrá graves compromisos con tal de que sus jugadores no se distraigan mirando en el marcador simultáneo la marcha del encuentro del Estadio Calderón. (Foto Guardiola)

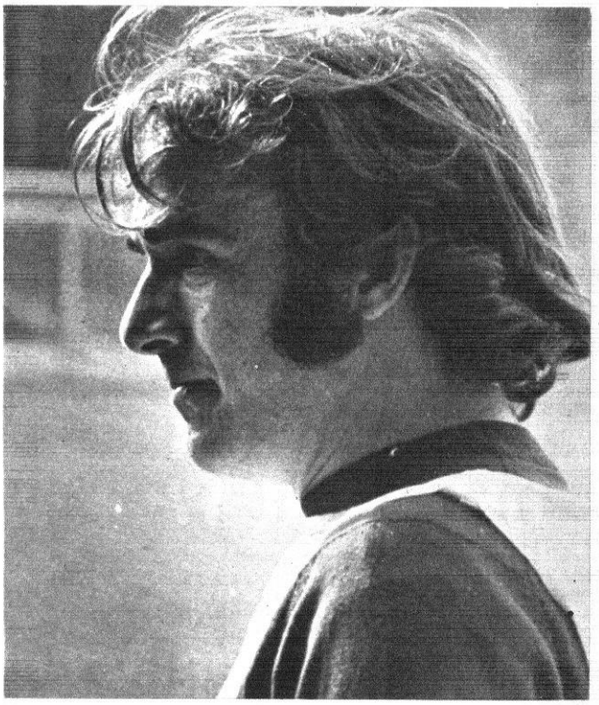

FERNANDEZ AMADO EN BALAIDOS

Si Santamaría no cambia de pensamiento en el último segundo, Fernández Amado reaparecerá en Balaidos, sustituyendo a Osorio. La decisión del técnico blanquiazul se basa en el hecho de que el campo del Celta está anegado y con los bomberos achicando agua desesperadamente. Sobre un terreno así, la combatividad de Fernández Amado parece ofrecer más garantías que las de un hombre técnico como es Osorio. (Foto García Monserrat)

AT. MADRID - R. SOCIEDAD, UN CHOQUE QUE NO SOLO APASIONA A SUS PROTAGONISTAS

EVANGELISTA SOLO PIENSA EN EL DESQUITE

TAMAMES ENTRE LA PESETA Y LA LIRA

El Mundo Deportivo
FUNDADO EN 1906

Año LXXII — Número 16.596
Barcelona, domingo, 6 de febrero de 1977
15 PESETAS

Fundador: JAIME GRAU CASTELLA. Director: JUAN JOSE CASTILLO. — Redacción y Administración: Tallers, 62-64, Barcelona-1 — Teléfono 301 28 28 (5 líneas). Télex 54720 Mundo. — Distribución: Teléfono 317 82 36. — Editor: El Mundo Deportivo, S. A. Depósito legal: B. 9126-1958. — Impreso en T.I.S.A., Pelayo, 28.

Servicio URGENTE: 1 peseta

Liga Nacional de baloncesto

101-123: GRAN PRIMER TIEMPO DEL HOSPITALET ANTE EL MADRID

HOSPITALET, 101 (50). 41 canastas de 77 intentos = 53'2 por ciento; 19 tiros libres de 33 lanzados; 27 faltas personales; 1 falta técnica (al entrenador). Un jugador eliminado: Mayo (28 m.; 66-81). Creus, 9; Farelo, 10; Guimerá, 14; Prince, 36; Mayo, 12 (alineación inicial); Molina, 5; Ruiz, 6; Jofresa, 2; Casasayas, 2; Ortega, 5.

REAL MADRID, 123 (57). 49 canastas de 71 intentos = 69 por ciento; 25 tiros libres de 37 lanzados; 21 faltas personales; un jugador eliminado: Luyk (29 m., 73-87). Corbalán, 5; Brabender, 27; Walter, 49; Cristóbal, 16; Luyk, 2 (alineación inicial); Rullán, 14; Cabrera, 6; Prada, 4.

Correcto arbitraje de los colegiados catalanes Mariné y Gavaldá.

* * *

La visita del Real Madrid fue un poderoso señuelo para los aficionados hospitalenses, que llenaron a rebosar el Pabellón, con la nota, hasta ahora inédita, de la presencia de una cobla que amenizó, es un decir, los primeros minutos del partido. Los ejecutantes de dicha formación no tardarían en convencerse de que su esfuerzo, en medio del griterío del público, en favor de uno y otro equipo, y sobre todo, al lado mismo de una bulliciosa peña madridista, resultaba poco menos que baldío, y guardaron la tenora y demás instrumentos para la media parte. Fue mejor así, y los dos equipos debieron agradecérselo.

La entereza de los ribereños, su ardorosa entrega, hizo que el partido ofreciese una intensa vibración, con la consiguiente densidad ambiental. Hasta el último minuto del primer tiempo no consiguió el Madrid despegarse, cobrando, con los siete puntos (50-57) su máxima ventaja.

Una fulgurante salida del Madrid en la reanudación rompió, ya de forma definitiva, el equilibrio en el marcador (52-72 a los 4 m.). El Hospitalet pasó a defender en zona 2-3, y se inició un recital Brabender que ya no cesaría hasta el final, con un terrorífico balance de 11 canastas en 13 intentos. Como quiera que Walter mantendría su brillante tono de la primera mitad (8 de 10), el Madrid enfiló resueltamente el camino del tanteo centenario. El Hospitalet, aun con un Prince apagado, siguió luchando con firmeza, explotando bien la escasa fuerza que los madridistas imprimieron a la defensa. Esto les permitió ir conservando sus posiciones, sin ceder más terreno ante un Real Madrid que, con Luyk y Rullán visiblemente recuperados, volvía a ofrecer la imagen del gran Madrid de siempre. Marcarle 101 puntos no fue mérito pequeño para este bravo Hospitalet de anoche.

Manuel ESPIN

85-117: El Juventud arrolló al Basconia

Vitoria. (De nuestro corresponsal, Pedro GOMEZ.)

BASCONIA: 62 puntos en 71 intentos; 23 puntos de 34 tiros libres; 22 faltas personales, 1 falta técnica señalada a Querejeta en el minuto 28. Anotadores: Pinedo (4), Luquero (26), Capetillo (6), Querejeta (20), Howlands (17), Junguitu (10), Garayalde (2) y Segurola.

JUVENTUD: 102 puntos de 79 intentos; 15 puntos de 21 tiros libres, 22 faltas personales, 1 falta técnica que se señaló la protesta de Filbá en el minuto 28. Fueron eliminados Filbá en el minuto 35, y Margall y Costello en el minuto 38. Anotadores: Margall (29), Costello (14), Fernández (22), Filbá (26), Santillana (24), Cairó (2), Boch (0) y J. M. Ferrez (0).

* * *

Decepcionante podíamos denominar el resultado registrado en este Basconia-Juventud. Pero el equipo local no pudo doblegar a un Juventud en racha de aciertos. Se presentó como un equipo entregado totalmente a la pelea, mostrando una gran forma y unas posibilidades a la altura de los mejores tiempos del cuadro verdinegro.

En suma, un Juventud que se mostró totalmente acreedor a una victoria en el feudo vitoriano. El rotundo y contundente resultado alcanzado ha sido debido a que enfrente encontraron a un Basconia desconocido. A un equipo que falló desde el pitido inicial. Frío, sin sitio y sin defensa.

Desde el minuto 5 el marcador estaba en un 8-12, para ser en el minuto 10 de 16-26. La máquina badalonesa había logrado romper a un cuadro que si empezó frío, cada vez veía más lejos de la posible victoria. Así se llegó al minuto 15 y el tanteo registró un 22-46, que decía bien lo que sucedía en la cancha.

Con ello el Basconia suma dos nuevos negativos y da un gran paso hacia atrás en sus pretensiones en llegar a ocupar uno de los cinco primeros puestos de la clasificación. Esperamos que se supere este bache y llegue nuevamente al punto de juego ideal y positivo para el equipo.

Destacaron por el Basconia Querejeta y Garayalde. En el Juventud Santillana, Margall, Filbá y Costello.

93-77: El Cotonificio venció al Valladolid

COTONIFICIO, 93 (51). 36 canastas de 61 intentos. 59 por ciento. 21 tiros libres de 30 lanzados. 26 faltas personales. 2 eliminados, Ametller (m. 33, 74-66) Willet (m. 38, 85-74). 1 técnica a «Aito». Anotadores: Willet (23), Costa (2), Mendiburu (13), Héctor (14), Sada (9), cinco inicial. Ametller (2), Pascual (16), Oleart (9).

o

VALLADOLID, 77 (43). 29 canastas de 48 intentos. 60,4 por ciento. 19 tiros libres de 27 lanzados. 27 faltas personales. 4 eliminados: Hodge (m. 23, 51-49) Puente (m 36, 85-74), Martín (m. 39, 85-75), Lafuente (m. 40, 89-75). Anotadores: Seara (24), Martín (8), Puente (12), Beirán (2), Lafuente (21), cinco inicial, Hodge (8), Fernández (2).

Arbitraron los colegiados antolaria y Vidal, los cuales estuvieron muy desafortunados en sus decisiones, sobre todo el auxiliar. us erares perjudicaron a los dos equipos, esta laguna la fueron equilibrando con la archiconocida ley de la compensación.

—oOo—

El Cotonificio pasó demasiados apuros ante el Valladolid, a pesar de los 16 puntos de diferencia registrados en el marcador al final de la contienda.

El equipo de «Aito» realizó un partido lleno de baches en su ritmo de juego, ello proporcionó a los vallisoletanos la oportunidad de acercarse varias veces en el marcador y hasta cierto punto hacer flotar el fantasma de una imprevisible derrota de los locales.

En los primeros compases del encuentro, los badaloneses imprimieron a sus acciones un ritmo vivaz y alegre lo cual les dio ventaja en el marcador de 10 puntos en el minuto 8 de partido. in embargo, sus defensa era muy desordenada, y fácilmente superada por el ataque rival.

Por el Cotonificio realizaron un excelente encuentro Willet, Mendiburu y Pascual; este último y los aciertos del veterano Oleart enderezaron el rumbo de un partido que por momentos tomó tintes oscuros.

J. M. F.

88-90: «MILAGRO» DEL PINEDA ANTE EL ESTUDIANTES

MADRID, 5. — (De nuestro corresponsal, MERCADER.)

ESTUDIANTES. — 88 (44-44); 36 canastas y 16 tiros libres convertidos de 21 lanzados; 32 faltas personales. Pinedo y Gonzalo Sagi Vela en el minuto 37, y Beltrán y Gil en el 40, eliminados por las 5 faltas. Anotadores: Pinedo (4), Gonzalo Sagi Vela (25), López (2), Beltrán (12), Gregg (10), Cambronero (12), José Luis Sagi Vela (18), Gil (4),

PINEDA 90 (48-42); 32 canastas y 26 tiros libres convertidos de 39 lanzados; 22 faltas personales. Dávila eliminao por cinco faltas en el minuto 39. Anotadores: Dávila (4), Melero (6), Mora (26), Elmer (273, Rabassa (6), Alcañiz (9), Pérez (6), Carod (6).

ARBITROS. — Hernández Cabrera y Herrera, bien.

—o-O-o—

Digamos que el Pineda ha dado la sorpresa por partida doble. Primero porque, a decir verdad, nadie pensaba que pudiera ganar en el Ramiro y ni un solo pronóstico le señaló favorito. Después, porque tras el accidente sufrido por cuatro de sus jugadores todo el mundo pensó que veríamos a un equipo maltreño y más o menos cojo. No ha sido así, y no sólo ha respondido físicamente mejor de lo que podía pensarse, sino que técnicamente también ha jugado bien. Suficientemente bien como para dejar derrotado a un Estudiantes que estuvo completamente desdibujado.

Es fácil adivinar que los madrileños salieron convencidos de su triunfo y que una vez más esa confianza se convirtió en su peor enemigo. De cualquier forma hay que decir que el equipo de José Ramón Ramos no estuvo acertado ni en ataque y ni siquiera en sus famosos contraataques, salvo en excepcionales ocasiones. También le faltó confianza en sí mismo incluso cuando las cosas se pusieron difíciles para él, en los últimos minutos del partido, parecía como si no tuviese fe en el triunfo, aunque es justo decir que en este final, protagonizaron un tremendo «presing», luchó por dar la vuelta al partido cosa que al final estuvo a punto de conseguir.

El triunfo del Pineda es completamente justo y merecido a todas luces. No sólo jugó más ordenadamente, con más sentido práctico, sino que supo marcar el ritmo del partido y no perdió en ningún momento el timón del mismo salvo en los 3 últimos minutos en los que quizás ni ellos mismos podían creerse esa victoria que estaban acariciando.

Una vez más la veteranía mandó y fue José Luis Sagi Vela quien arregló a su equipo cuando llegó a marchar hasta con 15 puntos por debajo el marcador. Junto a él, su hermano Gonzalo, que jugando bien no estuvo a la altura de otras veces.

Por el Pineda es muy difícil destacar a ninguno ya que lo que mandó, como decimos fue su juego de conjunto, pero no hay dua de que la actuación de Elmer y Mora fueron básicas a la hora del cómputo en el marcador, que es, al fin y al cabo, el que tiene la última palabra.

SEGUNDA DIVISION

Mataró-La Salle, 99-79

LIGA NACIONAL DE HOCKEY HIELO

Las Palmas, 1 - F. C. Barcelona, 13

ELECTRONICA BASICA { Válvulas Transistores
TELEVISION PRACTICA
ELECTRICIDAD INDUSTRIAL
ELECTRONICA IND. Y AUTOMATISMOS
INSTRUMENTACION ELECTRONICA
CIRCUITOS INTEGRADOS OPERACIONALES
Clases teórico-prácticas de 7,15 a 9 tarde
ABIERTA MATRICULA CURSILLOS INTENSIVOS
Profesorado con título. DIPLOMA FINAL
Escuela Profesional Superior
Ronda S. Pedro, 38 4.º1.ª Tel. 301 95 49 (Bruch) BARCELONA-10

Arbitraje increíble y escándalo en el Camp Nou

El partido aparentemente fácil entre el líder y el colista se transformó en un fútbol de pesadilla y en un escándalo tremendo en el Camp Nou, perturbado por un arbitraje lamentable y casi increíble del señor Melero. Dos penaltis pasados por alto en el área andaluza, un gol concedido al Málaga en una falta más que aparente, la expulsión de Cruyff y los nervios desencadenados culminaron con una serie de incidencias que transformaron la fase final del encuentro casi en una crónica de sucesos. (En páginas 2, 3, 4, 5, 51 y 52, amplia información gráfica y literaria del choque.)

El Mundo Deportivo
FUNDADO EN 1906

Año LXXII — Número 16.597
Barcelona, lunes, 7, de febrero de 1977
15 PESETAS
EDICION DE LA TARDE

Fundador: JAIME GRAU CASTELLA. Director: JUAN JOSE CASTILLO. — Redacción y Administración: Tallers, 62-64, Barcelona-1 — Teléfono 301 28 28 (5 líneas). Télex 54720 Mundo. — Distribución: Teléfono 317 82 36. — Editor: El Mundo Deportivo, S. A. Depósito legal: B. 9126-1958. — Impreso en T.I.S.A., Pelayo, 28.

Servicio URGENTE: 1 peseta

la liga de baloncesto al microscopio

El Barcelona, ¿se dejó el título en Manresa?

Las posibilidades que, con vistas a la conquista del título, venía alimentando el Barcelona a raíz de su sonada victoria sobre el Real Madrid, viéronse ayer rseriamente comprometidas con el empate que los azulgranas hubieron de ceder en la pista del Manresa. Un empate que, por supuesto, queda ya inscrito en el cuadro de esta Liga como la más sonora campanada que el torneo ha ofrecido hasta el momento.

Para los barcelonistas, el increíble 80-80 con que se saldó este encuentro ha de haber obrado los efectos de una ducha helada: la ventaja sobre el Real Madrid queda ahora reducida a un solo punto, y esto significa que el Barcelona ha de vencer necesariamente en Madrid, en el partido-cumbre del día 13 de marzo, si quiere desposeerle del título. Ya no pueden confiar los azulgrana en la saneada renta de 19 puntos que le sacó el Madrid en el «Palau». Sin esa buena coraza de los 19 puntos, que le aseguraban un cociente con el que podía acudir al partido de vuelta con un amplio margen de confianza, el Barcelona habrá de jugárselo todo a una carta en unas condiciones ciertamente difíciles: frente a un Madrid que está yendo a más cada ojrnada y en su propio feudo, envuelto en un clima que no será, sin duda, el más propicio para que el Barcelona supere los muchos obstáculos que se opondrán aquel día a su paso.

Al seguidor barcelonista, tan encariñado, y no sin razón, con la idea de ver a su equipo en lo alto del podium de la Liga tras haber destronado al campeón vitaicio, ese Madrid del que diríase que la Liga se inventó para él, el seguidor azulgrana, decíamos, hemos de imaginárnoslo anonadado por este sorprendente, incomprensible, contratiempo que el equipo ha ido a sufrir, precisamente, ante un equipo al que el Barcelona no dudó lo más mínimo en reforzar —de ahí los fichajes de Iradier, Viñas y Sagarra— bien ajeno, por supuesto, a lo que podía y acaba de suceder. No hay que pecar de excesivamente maliciosos, para pensar que a la hora de ceder esos refuerzos al club manresano, se pensaba, más que en tropiezos propios, en los de terceros —incluido entre éstos, el Real Madrid, no nos engañemos— pero las cuentas han resultado un tanto, bastante, fallidas. De ahí la amarga paradoja que se desprende de este grave empate en Manresa.

Por encima de la amargura que este contratiempo ha de producir inevitablemente al aficionado catalán —la amargura lógica de ver alejada la posibilidad de que el título venga a Cataluña— hay una consideración a hacerse como consuelo: la de que el Deporte, así, en mayúscula, se ha visto enaltecido con este resultado que demuestra que se ha jugado limpio, sin pactos subterráneos ni convenios inconfesables. Y esto no ha sido siempre así en otros casos de jugadores cedidos o fichados...

Manuel ESPIN

resumen

	Jornada 15	TOTAL
Partidos celebrados	6	88
Victorias en campo propio	1	57
Victorias en campo ajeno	4	29
Empates	1	2
Puntos marcados	1.072	15.713
Puntos marcados en campo propio	514	8.227
Puntos marcados por visitantes	558	7.486
Canastas	429	6.316
Tiros libres transformados	214	3.081
Tiros libres lanzados	319	4.327
Faltas Personales	267	3.876
Faltas Técnicas	5	39
Jugadores eliminados por 5 F.P.	20	225

equipos y anotadores

BARCELONA, 1.481. — Guyette, 493; Flores, 211; Escorial, 199; M. A. Estrada, 156; De la Cruz, 106; Epi, 86; Carmichael, 82; Ansa, 63; G. Estrada, 45; López Abril, 19; Solozábal, 11; Epi II, 10.

BREOGAN, 1.123. — Fullarton, 410; Alfredo Pérez, 248; Salinas, 107; Sevilla, 105; Llobet, 59; Lete, 56; Elíes, 54; Aguado, 43; Miol, 4; Sánchez, 16.

COTONIFICIO, 1.245. — Gerald, 342; Héctor, 201; Mendiburu, 172; Pascual, 131; Ametller, 119; Costa, 100; Sada, 92; Oleart, 56; Peray, 24; Cuesta, 8.

DICO'S, 1.270. — Russell, 448; Pérez, 170; Aspiazu, 170; Ubarrechena, 159; Motos, 115; Zabaleta, 90; Bermejo, 52; Yurramendi, 40; Aramburu, 21; Clavero, 5.

ESTUDIANTES, 1.316. — Gregg, 378; Gonzalo Sagi Vela, 282; J. L. Sagi Vela, 146; Gil, 103; Beltrán, 95; M. García, 92; Pinedo, 88; López Rodríguez, 62; Cambronero, 33; Soraño, 32; Daniel, 5.

HOSPITALET, 1.311. — Prince, 449; Guimerá, 182; Molins, 158; Farelo, 143; Creus, 133; Mayo, 107; Ortega, 60; Casasayas, 35; Jofresa, 24; Ruiz, 20.

JUVENTUD, 1.393. — Filbá, 292; Santillana, 258; Costello, 250; Fernández, 196; Margall, 180; Bosch, 157; Miñá, 32; Cairó, 14; J. M. Ferrer, 14.

REAL MADRID, 1.686. — Walter, 450; Brabender, 360; Cristóbal, 224; Prada, 134; Corbalán, 115; Iturriaga, 87; Rullán, 78; Cabrera, 70; Luyk, 59; Ramos, 48; Paniagua, 33; Romay, 28.

MANRESA, 1.211. — Johnson, 323; Iradier, 298; Martínez, 147; Viña, 141; Pascual, 135; Sagarra, 70; Salamé, 53; Mesas, 40; Figueras, 4.

PINEDA, 1.144. — Elmer, 319; Alcañiz, 268; Mora, 206; Tabassam, 104; Carod, 85; Dávila, 57; Melero, 52; Pérez, 44; Marré, 5; Navarrom, 4.

VALLADOLID, 1.180. — Puente, 270; Hodge, 262; Martín, 183; Seara, 135; Beirán, 126; Lafuente, 86; Fernández, 48; López Vallés, 27; Prado, 26; Callejo, 13; Martínez, 4.

BASCONIA, 1.353. — Howland, 388; Luquero, 285; Pineo, 210; Querejeta, 182; Capetillo, 100; Junguitu, 95; Garayalde, 39; Cengotita, 29; Segurola, 21; Giménez, 4.

la "élite" de los encestadores

		Puntos	Partidos	Promedio
1.	Guyette (Barcelona)	493	15	32.8
2.	Walter (Real Madrid)	450	15	30.—
3.	Prince (Hospitalet)	449	15	29.9
4.	Russell (Dico's)	448	15	29.8
5.	Fullarton (Breogán)	410	15	27.3
6.	Howland (Basconia)	388	15	25.8
7.	Gregg (Estudiantes)	378	15	25.2
8.	Brabender (Real Madrid)	360	15	24.—
9.	Gerald (Cotonificio)	342	15	22.8
10.	Johnson (Manresa)	323	15	21.5

TABLA DE RECORDS

Anotación individual:

WALTER (Real Madrid), 49 puntos (6.2.77).

Anotación de equipo:

REAL MADRID, 130 puntos (17.10.76).

Anotación global:

HOSPITALET-BARCELONA, 108-117=225 (17.10.76).

Canastas en un partido:

REAL MADRID, 54, (Madrid-Basconia), (30.1.77).

la competición traducida en cifras

EQUIPOS:	Partidos	PUNTOS F	PUNTOS C	Canastas	TIROS LIBRES Log.	TIROS LIBRES Lanz	TIROS LIBRES %	PROMEDIOS Ataque	PROMEDIOS Defª	PROMEDIOS Difª	F.P.	F.T.	Eliminados.
BARCELONA	15	1481	1223	590	301	407	73,9	98,7	81,5	17,2	287	4	13
REAL MADRID	15	1686	1281	704	278	360	77,2	112,4	85,4	27	340	-	15
JUVENTUD	14	1393	1161	559	275	345	79,7	99,5	82,9	16,6	260	5	16
DICO'S	15	1270	1285	528	214	334	64,1	84,6	85	-0,4	289	7	10
COTONIFICIO	14	1245	1167	510	225	335	67,1	88,9	83,4	5,5	334	4	22
PINEDA	13	1144	1137	463	218	330	66,1	88	87,4	0,6	256	3	12
ESTUDIANTES	15	1316	1351	508	298	405	73,6	90,2	90,1	0,1	367	4	22
BASCONIA	15	1353	1456	528	297	403	73,7	87,4	97,1	-9,7	322	2	17
HOSPITALET	15	1311	1426	511	289	433	66,7	80,7	95,1	-14,4	366	3	12
MANRESA	15	1211	1324	480	251	358	60	80,7	88,2	-7,5	374	3	30
VALLADOLID	15	1180	1464	463	254	373	75,4	78,6	97,6	19	308	2	16
BREOGAN	15	1123	1448	470	183	242	57	74,8	96,5	21,7	328	2	25

DESCARRILO EL TREN DEL LIDER

80-80: El Barcelona perdió más de un punto en Manresa

Manresa, 6. (De nuestro corresponsal, VILA.)

MANRESA, 80 (39-41). 34 canastas de 64 intentos. 12 de 14 tiros libres ensayados, de ellos dos adicionales. Faltas personales, 26. Jugadores eliminados: Jhonson a los 30 minutos y Viñas a los 32.

ANOTADORES: Martínez (19), Jhonson (14), Iradier (19), Pascual (6), Segarra (10), cinco inicial; Viñas (4), Figueras (2) y Salamé (6).

BARCELONA, 80 (41-39). 30 canastas de 45 intentos. 20 de los 43 tiros libres ensayados, 13 de ellos adicionales. Faltas personales: 13 y una técnica. Ningún jugador eliminado.

ANOTADORES: Miguel Angel Estrada (8), Flores (12), De la Cruz (15), Escorial (12), Guyette (19), cinco inicial; San Epifanio (6), Carmichael (8) y López Abril.

Aunque parezca mentira, el Barcelona ha perdido en Manresa algo más que un punto. Cuando las oportunidades de alzarse con el Campeonato de Liga, parecían este año más recias que nunca y el título dependía únicamente de su rendimiento en el terreno del Real Madrid, ahora todo estará pendiente de los errores de su máximo rival en el resto de la competición.

En Manresa, el equipo azulgrana realizó uno de sus peores partidos de la temporada y ni la inteligencai de Escorial ni el acierto de Guyette, brillaron suficientemente para enmendar lo que al final puede ser un tropiezo irremediable. El Manresa, por su parte, tras una Liga de vacilaciones, consiguió desplegar un juego aplomado, sin intimidarse por el rival que tenía delante y gracias a la efectiva labor de los ex azulgrana Segarra e Iradier consiguió mantener siempre a raya a su rival, aun en los momentos más difíciles, que fueron los últimos, ya que a ocho minutos del final los de la comarca del Bages perdieron por faltas personales a Viñas y Jhonson, quedándose sin altura, pese a lo cual el Barcelona no supod espegarse de una forma decisiva.

La igualdad —y de ello la justicia del empate—, fue siempre la tónica destacada del encuentro. A los 5 minutos, 12-12; a los 10, 22-22; a los 15, 33-31; llegándose al descanso con una mínima ventaja azulgrana por 50-52; a los 10 minutos, 58-61; a los 15 se despegó ligeramente el Manresa por 74-70 y al final ochenta puntos para cada equipo y decepción e nlas filas de Todor Lazic.

Y es que el sino del Barcelona parece estar en desaprovechar las oportunidades más propicias y su cuadro —deslumbrante casi siempre— no supo, esta vez, dominar sus nervios y hacer gala de su superioridad cuando al Manresa le falló Pascual, por lesión a los 11 minutos y sus «techos» mediada la segunda mitad.

Un Manresa irregular, pero tesonero, con la ayuda de ex azulgranas y juveniles pudo dominar al Barcelona y hacerle perder el 50 por 100 de sus ilusiones de campeón.

Reacciones tras el empate

FLORES: «Nos faltó fe» SERRA: «El punto lo perdieron ellos»

Tras finalizar el partido entre manresanos y barcelonistas, pulsamos la opinión del capitán azulgrana, Manolo Flores, para que nos expusiera su punto de vista acerca del sorprendente resultado registrado en este «match».

—Cometimos muchos errores, y ello es la culpe de este tanto. Jugamos muy nerviosos y perdimos un punto que significa un mazazo para nuestras espiraciones.

—¿Existió excesiva confianza?

—No, porque a todos nos preocupaba este partido, ya que el Manresa atraviesa un momento delicado y no puede ceder más puntos en su pista.

—¿El empate es un mal menor?

—Pienso que sí, dado que a pocos minutos del final perdíamos por seis puntos, no obstante reaccionamos y en los segundos finales pudimos ganar; si el lanzamiento de Guyette entra en el último segundo, pero no debemos esperar vencer en el último segundo, ya que hay cuarenta minutos para hacerlo antes.

—¿Cómo justificaría este resultado?

—El Manresa jugó muy bien y nos dominó la mayor parte del encuentro. Sin embargo, la clave está en que nosotros salimos faltos de fe en nuestras posibilidades, y sobre todo que no supimos reaccionar a tiempo.

—¿Quién tiene la culpa?

—Todos sin excepción.

Antonio Serra, el entrenador manresano aceptó el empate con mesurada ponderación, sin cargar demasiado el acento de la euforia. Se había sumado un negativo más sí, pero es que se temía, no sin fundamento, que fuesen dos...

—El Barcelona —explicó— no ha jugado como era obligado esperar que lo hiciera. Nuestra réplica les sorprendió, primero, y les incomodó después. Se pusieron muy nerviosos y no pudieron dejarnos atrás.

»A todo esto —añadió— hay que decir que, creciéndose más y más a medida que avanzaba el partido, el Manresa ha jugado un excelente encuentro, por encima del nivel que venía marcando últimamente.

—La simple presencia del Barcelona, ¿puede haber sido un acicate para los ex azulgrana Iradier, Viñas y Sagarra?

—Lucirse ante el Barcelona es un anhelo lógico en todo jugador, y en el caso de éstos se comprende más aún ese deseo de lucimiento.

Sobre la justicia del resultado, se expresó Serra en estos términos:

—Puede decirse que el punto del empate se lo han perdido ellos (se refería, claro, a los barcelonistas). Ni cuando, por la eliminación de Johnson y Viñas, nos quedamos en pista con el júnior Figueras, Salamé, Sagarra, Iradier y Martínez, estos dos últimos con cuatro personales, pudieron vencernos.

El tema de los ex barcelonistas enrolados en el Manresa hacía obligada la pregunta:

—¿No se condicionaron estos fichajes con la no alineación de los jugadores traspasados frente al «Barça»?

—Quede bien claro —precisó Serra— que el viernes pregunté a los directivos de mi club qué jugadores podía utilizar en este partido. Y la respuesta fue rotunda: todos. Yo no sé nada más.

Y si lo sabía, se lo calló prudentemente.

M. E. y J. M. F.

RESULTADOS

Hospitalet - Real Madrid	101—123
Basconia - Juventud	85—117
Cotonificio - Valladolid	93—77
Estudiantes - Pineda	88—90
Manresa - Barcelona	80—80
Breogán - Dico's	67—71

CLASIFICACION

Barcelona	15	14	1	0	1481	1223	29+13
Real Madrid	15	14	0	1	1686	1281	28+12
Juventud	14	10	1	3	1393	1161	21+ 9
Dico's	15	9	0	6	1270	1275	18+ 4
Cotonificio	14	7	0	7	1245	1167	14— 2
Pineda	13	5	0	7	1144	1137	12
Estudiantes	15	6	0	9	1316	1351	12— 2
Basconia	15	6	0	9	1353	1456	12— 4
Hospitalet	15	5	1	9	1311	1426	11— 3
Manresa	15	5	1	9	1211	1324	11— 5
Valladolid	15	2	0	13	1180	1464	4—10
Breogán	15	2	0	13	1123	1448	4—14

Próxima jornada: 13 febrero

Juventud - Breogán
Pineda - Basconia
Barcelona - Cotonificio
Real Madrid - Manresa
Dico's - Estudiantes
Valladolid - Hospitalet

67-71: EL BREOGAN, BATIDO POR EL DICO'S... Y EL ARBITRAJE

Lugo. (De nuestro corresponsal ,GORDILLO.) —

BREOGAN, 67. 33 canastas. 1 tiro libre de 3 lanzados; 20 F.P.; 2 jugadores eliminados: Sánchez y Salinas. Lete, 5; Salinas, 18; Fullarton, 28; Sevilla, 6; Sánchez, 8 (alineación inicial); Elies, 2; Miol.

DICO'S, 71. 27 canastas; 17 tiros libres de 17 lanzados; 9 F. P.; ningún eliminado. Ubarrechena, 2; Russell, 27; Aspiazu, 12; Pérez ,12; Motos, 12 (alineación inicial) Zabaleta, 6.

Arbitros, Páez y Echarren. Su labor, de una parcialidad manifiesta, resultó altamente perjudicial para el equipo lucense.

Apenas media entrada en el Pabellón Municipal de Deportes Lucense, en parte por la coincidencia de horario con un partido de fútbol de categoría nacional y en parte también porque al Breogán hay que darlo como desahuciado como equipo de Primera División. Y, sin embargo, lo que son las cosas ,el cuadro local resurgió de sus cenizas y realizó uno de los mejores partidos de la temporada, hasta tal punto que si no derrotó al Dico's fue única y exclusivamente por el arbitraje tendencioso, parcial e incompetente de los colegiados vascos señores Páez y Echarren. Con decir que hasta el último segundo no señalaron una falta personal de tiro a favor del Breogán, creemos que cualquier seguidor del deporte de la canasta habrá podido darse idea de que aunque los jugadores que dirige Gasca fueran auténticas hermanas de la caridad ello raya en lo auténticamente imposible.

La nivelación de fuerzas fue total durante los cuarenta minutos, registrándose nada menos que doce igualadas a lo largo del primer tiempo en que Fullerton se impuso netamente al gigante vasco Azpiazu, excesivamente lento, como siempre; y llegándose al descanso con 34-38 en el marcador.

En la continuación, tras de nuevos empates a 38 y 42 puntos el Dico's se fue por delante, aun cuando con distancias mínimas que no rebasaban de los cuatro puntos (44-46, en el minuto 25, y 54-56 en el 30) pero la salida por faltas personales de Sánchez y el que Sevilla estaba amenazado también con cuatro faltas en su debe, unido a que los árbitros se hacían los ciegos con respecto a cuanto ocurría bajo la canasta del Dico's, propiciaron que el equipo donostiarra se adelantara hasta siete puntos (60-67) cuando sólo faltaban tres minutos de partido. El Breogán apretó al máximo, renunció Gasca al lanzamiento de tiros libres y al final la cosa terminó con 67-71 a todas luces injusto para un equipo como el lucense que marcó 33 canastas por sólo 27 de su oponente, pero que no tuvo oportunidad más que de transformar un tiro libre frente a los diecisiete del Dico's.

SUBIRA
PRENDAS DE PUNTO

TELEFONO DE «EL MUNDO DEPORTIVO» 3012828

Segunda División

NADIE TIRA LA TOALLA

Matrao - La Salle	99 — 79
Miraflores - Aguilas	77 — 105
Bosco - Liria	78 — 66
Caja Rural - Mollet	74 — 72
Granollers - Obradoiro	113 — 87
Helios - Vallehermoso	103 — 93
Castellar - Náutico	94 — 81

CLASIFICACION

Granollers	15	13	0	2	1392	1230	26 + 10
Mataró	15	11	0	4	1452	1280	22 + 6
Caja Rural	15	9	1	5	1184	1101	19 + 3
Aguilas	15	9	0	6	1336	1184	18 + 4
Obradoiro	15	8	0	7	1259	1270	16 + 2
Vallehermoso	15	8	0	7	1308	1330	16 + 2
Helios	15	7	0	8	1598	1389	14 — 4
Náutico	15	6	1	8	1266	1306	13 — 1
Liria	15	6	0	9	1203	1312	12 — 2
Mollet	15	6	0	9	1349	1370	12 — 2
La Salle	15	6	0	9	1230	1276	12 — 2
Miraflores	15	6	0	9	1398	1318	12 — 4
Bosco	15	6	0	9	1249	1285	12 — 4
Castellar	15	5	0	10	1288	1337	10 — 6
C.A.U.	14	5	0	9	1181	1256	10 — 4

GRANOLLERS, 113 - OBRADOIRO, 87

Granollers. (De nuestro corresponsal, VINALS.)

GRANOLLERS. — Puigventós, 33; Willis, 31; Udaeta, 4; Góngora, 21; Margall, 20; Cladellas, 2; Vila, 2.

OBRADOIRO. — Domínguez, 2; Abejón, 7; Salvo, 10; Rodri, 2; López, 12; Camerón, 25; Caso, 6; Conde, 2.

MATARO, 99 - LA SALLE, 79

Mataró. (De nuestro corresponsal, FERRER.)

MATARO. — Cobian, 14; Jack, 41; Lomozos, 4; Soler, 24; De Miguel, 6; Spa, 4; Tarruella, 6.

LA SALLE. — Martí, 4; Davesa I, 8; Garrido, 28; Davesa II, 17; Tramullas, 6; Galceran, 4; Gainza, 12.

CASTELLAR, 94 - NAUTICO, 81

Castella. (De nuestro colaborador, DOMENECM LUQUE.)

CASTELLAR. — Beechum, 40; Cisa, 10; Grau, 2; Vaqué, 23; Colmeu, 11; Pons, 8.

NAUTICO. — Martínez, 7; arrera, 10; Sanz, 3; Sánchez, 13; De la Rosa, 7; Edwards, 38; López, 3.

CAJA RURAL, 74 - MOLLET, 72

Las Palmas. (De nuestro colaborador, AMERICO HUGO.)

CAJA RURAL. — Esquível, 5; Martín, 16; J. M. Hernández, 4; Brown, 27; De las Casas, 22.

MOLLET. — Ruzafa, 2; Sampere, 17; Vila, 4; Germán, 26; Flores, 17; Galín, 8.

Liga Nacional femenina

EL EVAX, PROTAGONISTA

Medina S. S. - Celta	46—61
L'Oreal - Tabacalera	64—66
Tenerife - Hispalense	59—39
Esclavas - Mataró	49—85
Evax - Hispano	102—24
Lérida - Creff	57—77

CLASIFICACION

Celta	14	14	0	0	1057	763	28
Evax	14	13	0	1	1130	586	26
Mataró	14	10	0	4	937	781	20
Creff	14	8	0	6	977	878	16
Medina S. S.	14	7	0	7	869	923	14
L'Oreal	14	7	0	7	884	928	14
Hispano	14	6	0	8	875	878	12
Tenerife	14	6	0	8	761	800	12
Tabacalera	14	5	0	9	671	821	10
Lérida	14	4	0	10	798	990	8
Hispalenses	14	3	0	11	696	1057	6
Esclavas	14	1	0	13	629	939	2

EQUIPOS Y ANOTADORAS

CREFF: Suárez, 21; Marín, 8; Granados, 2; Cano, 2; Jiménez, 20; Monsalve, 12; Gras, 10.

LERIDA: Flavia, 2; Ruinde, 20; Morote, 6; Abella, 12; Celis, 17.

CELTA: Lorenzo, 8; Liboreiro, 25; Calvet, 3; Paino, 6; Martínez, 12; García, 7.

HISPANO: Albet, 4; Suque, 9; Planas, 1; Tió, 1; Carbonell, 4; Carrera, 2; Armengol, 3.

EVAX: Espinoza, 3; R. Castill, 19; Navio, 15; M. Castillo, 25; Grau, 15; Sanz, 3; Martínez, 13; Rosell, 9.

ESCLAVAS: Mas, 21; Pilat Mas, 2; Ferrándiz, 3; Peidro, 8; Jover, 7; Terol, 3; Colomer 2; Fery, 2.

TENERIFE: Paniagua, 5; Montes, 2; Hernández, 17; González, 5; Falcón, 4; Moga, 7; Rabin, 2; Márquez, 4; Mercedes, 10.

MATARO: Famadas, 2; Cos, 16; Iglesias, 2; Mata, 2; Fraile, 6; Balagué, 14; Espalza, 11; Llovet, 14; Prat, 4; Sánchez, 12.

RUGBY — LIGA NACIONAL

Prosigue la pugna Arquitectura - Valladolid

Dos sorpresas deparó la jornada dominical en Primera División. De un lado la victoria del Cornellá en el duelo regional catalán ante la Samboyana por un rotundo 4-15. Este resultado permite al «quince» del Cornellá escalar algunas posiciones en la tabla y de esta manera eludir la peligrosa zona de descenso. En cuanto a la segunda sorpresa esta se dio cita en Madrid donde Canoe y Arquitectura empataron a cero. Un tanteo poco corriente y que ha servido para dar la nota curiosa de esta etapa liguera.

En el resto de encuentros el Cisneros superó al Olímpico en su terreno por un corto, pero merecido 3-6. En el RACA-Valladolid los visitantes vencieron por un apurado 4-9, pero suficiente para continuar en el subliderato y mantener a la vez vivas las esperanzas de alcanzar o al menos incordiar al líder Arquitectura. Cerró el CAU Atlético San Sebastián donde los madrileños cosecharon una rotunda victoria de 16-0.

En definitiva, pese a estos dos resultados que han sido noticia en la jornada de ayer la clasificación no sufre cambios de importancia manteniendo la pugna Arquitectura-Valladolid seguidos aunque con considerable distancia de CAU, Cisneros y Canoe. Por lo que se refiere a los equipos catalanes tanto Cornellá como Samboyana se mantienen emrejados en una parcela más o menos cómoda de la clasificación.

M. B.

PRIMERA DIVISION

Samboyana - Cornellá	4—15
Canoe - Arquitectura	0—0
Olímpico - Cisneros	3—6
C.A.U. - At. S. Sebastián	16—0
R.A.C.A. - Valladolid	4—9

CLASIFICACION

Arquitectura	15	12	1	2	215	95	40
Valladolid	15	11	0	4	166	113	37
C.A.U.	14	10	0	4	267	131	34
Cisneros	14	9	1	4	238	131	33
Canoe	15	7	1	7	173	151	30
Samboyana	15	7	0	8	165	168	29
Cornellá	14	7	0	7	212	212	28
At. S. Sebastián	15	4	0	11	144	288	23
R.A.C.A.	14	2	1	11	131	192	19
Olímpico	13	1	0	12	57	287	15

Torneo de ascenso a Liga Nacional 1.ª División (ida)

Sevilla - Juventud Carmen	12—11
C.N. Barcelona - Hernani	99—14
Gijón - Ciencias Sevilla	6—6

SAMBOYANA, 4 - CORNELLA, 15

(De nuestro colaborador, TORRA.) — Merecida victoria del Cornellá en esta confrontación ribereña donde el cuadro visitante fue superior en todos los aspectos. Desde el entusiasmo de todos sus jugadores, hasta la dirección técnica del banquillo que supo mover a todos los peones de manera inteligente, obteniendo el fruto del contundente resultado a su favor de 4-15. Por su parte, la Samboyana, no tuvo su matinal adoleciendo de algunos puntos básicos para cosechar la victoria. Ante un rival de Categoría como el Cornellá, tuvo que ceder.

Gonzalo a los 17 y 35 minutos apuntilló con sendos ensayos a los locales, siendo Pitu a los 37 minutos, quien conseguiría el tercero, llegando al descanso con un 0-12. Hurtado acortó distancias a los 23 minutos. Sin embargo Godás de «drop» a los 32 minutos, sumaban tres nuevos tantos

SAMBOYANA: Felín, Del Rey II, Del Rey I, Torres, García (Hurtado), Amat, Bravo, Gilabert, Morcillo, Hilari, Aremas, Bernardo, López, Ventura y Arias.

CORNELLA: Cortés, Vallet-bó, Sánchez, Godás, Gonzalo, Pérez, López, Navarro, Rodó, Sabaté, Cruz, Penado, Muñoz, Pitu y Renchel.

C. N. BARCELONA, 29 - HERNANI, 14

Excelente encuentro el que realizaron estos equipos, muy competido y de gran interés. En un principio se impuso el coraje y empuje del equipo vasco, ante la poca homogeneidad en el juego del equipo del Club de la escollera, debido a teriormente estos últimos, lo los nervios el conjunto. Posgraron alcanzar el grado de convicción oportuno, para resolver el Match a su favor, logrando quince puntos de diferencia para la vuelta.

Concluyó el primer tiempo con resultado de 14-13 a favor del equipo donostiarra. A poco de iniciarse el encuentro, Escoda pasó un golpe de castago logrando los primeros tantos. Poco después Trubat, por el Natación, consiguio filtrarse por su ala y plantar el óvalo en la línea adversaria. Puso coraje en su juego el equipo Vasco y a la salida de un paquete de delanteros consiguió ensayar por mediación de Amatriain. Seguidamente, consiguió un nuevo ensayo, el mismo, infiltrándose hábilmente que Herrero logró transformar. Se creció el Natación ante el tanteo adverso, y ello trajo como consecuencia que Mayol marcara un meritorio ensayo, que Escoda consiguió pasar entrepalos. A punto de finalizar el primer tiempo logró un nuevo ensayo Arrieta. Para el Hernani. Se inició el segundo tiempo con Cariz favorable al club de la escollera. A la salido de una «Touche», Balada en excelente jugada, consiguió un ensayo bajo palos; que Gómez transformó adecuadamente. Volvió el Natación a la carga, y en una «meleé» a cinco metros de la línea de ensayo; marcó Lázaro por mediación de Serena; que Gómez transformó. A poco de finalizar el encuentro, una bonita jugada de los tres cuartos del Natación, iniciada por Escoda, fue culminada por F. Trubat, con nuevo ensayo, poniendo fin al tanteo del cotejo (29-14), en el que se evidenció a partir del segundo tiempo, el manifiesto dominical equipo del club de la Escollera, mientras que el conjunto vasco, no logró dosificar su esfuerzo.

NATACION: Beuter, F. Trubat, Ferrán, P. Trubat, Nabona, (a) Escoda, (m) Serena, Derqui; Mayol, Lázaro, Fernández, Balada, Pérez, Calderón, Dedios.

Suplentes: Gómez, Muga.

HERNANI: Herrero, Arrieta, Gasca, Isusi, Amartriain, (a) Larretxca II, (m) Venzala, Larretxca I; Amondarain.

Suplentes: Mendiola y Lozano.

JUNIOR

VOLEIBOL — LIGA NACIONAL

TRISTE DOMINGO PARA LOS EQUIPOS CATALANES

RESULTADOS

At. Madrid-Juventud B.	3—0
Moscardó-Universitario	3—2
Covadonga-Bomberos	3—1
R. Madrid-Riego	3—0

CLASIFICACION

R. Madrid	12	12	0	36	0	24
At. Madrid	11	10	1	30	11	21
S. Cugat	11	7	4	23	16	18
Covadonga	12	5	7	19	24	17
Moscardó	12	4	8	14	29	16
Juventud	11	4	7	18	23	15
Bomberos	11	4	7	15	27	15
Universit.	12	2	10	15	32	14
M. Riego	10	3	7	15	23	13

PRIMERA DIVISION «FEMENINA»

M. Vigo-Cornellá	3—1
Valladolid-Sniace	0—3
M. Madrid-M. Gijón	3—2
M. Valladolid-San Cugat	0—3

CLASIFICACION

M. Madrid	11	9	2	28	11	20
Sniace	11	8	3	26	14	19
M. Gijón	11	7	4	27	17	18
M. Vigo	11	6	5	23	18	17
M. Valladolid	11	6	5	22	21	17
San Cugat	11	5	6	16	25	16
Cornellá	11	3	8	17	26	14
U. Valladolid	11	0	11	1	33	11

gráficos de actualidad

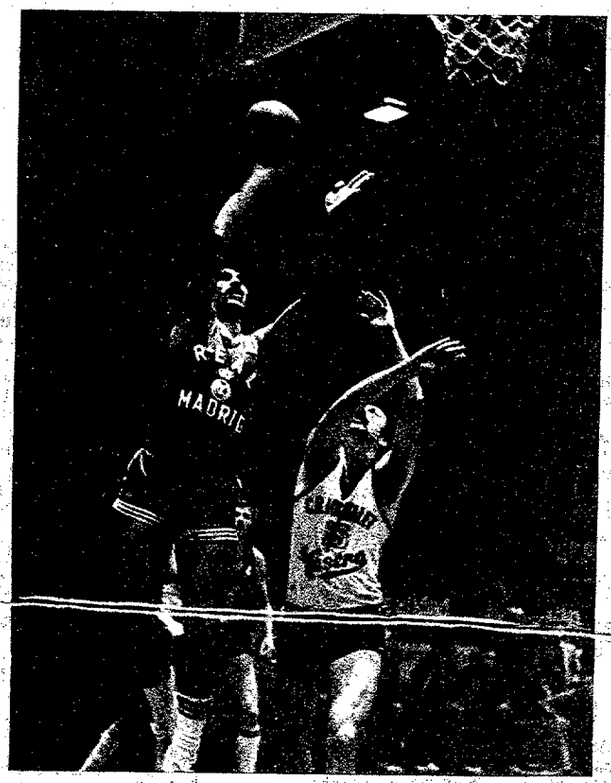

En un partido de excelente calidad, el Real Madrid venció en Hospitalet por 123-101. Uno de los artífices del triunfo blanco fue Walter, que con 49 puntos, estableció un récord en la Liga de Baloncesto. Aquí le vemos en uno de sus encestes. (Foto Teo Gibert.)

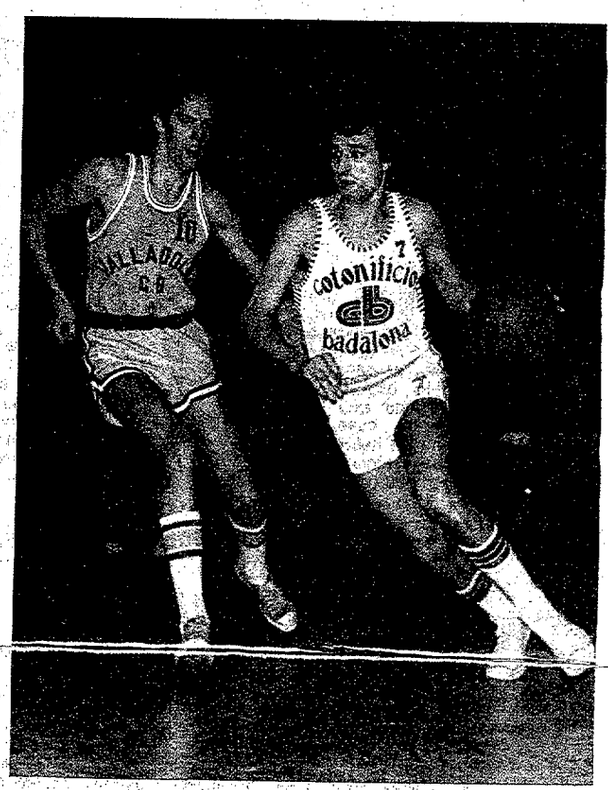

No pasó ningún apuro el Cotonificio ante el ya sentenciado Valladolid. Los ataques de los badaloneses, como éste de Pascual, constituyeron siempre un peligro para el aro castellano. (Foto Vera.)

Con su triunfo, por 3-1, en el Pla del Bon Aire, el Polo se ha colocado líder solitario de la División de Honor. Aquí vemos a Agustín Massana (núm. 9) saltando de alegría después de que Tito Fábregas (al fondo) marcara el primer tanto. El Atl. Tarrasa llegó a rozar el empate cuando el marcador estuvo en 2-1, pero sucumbió finalmente ante la mejor clase de los barceloneses. (Foto Aparicio.)

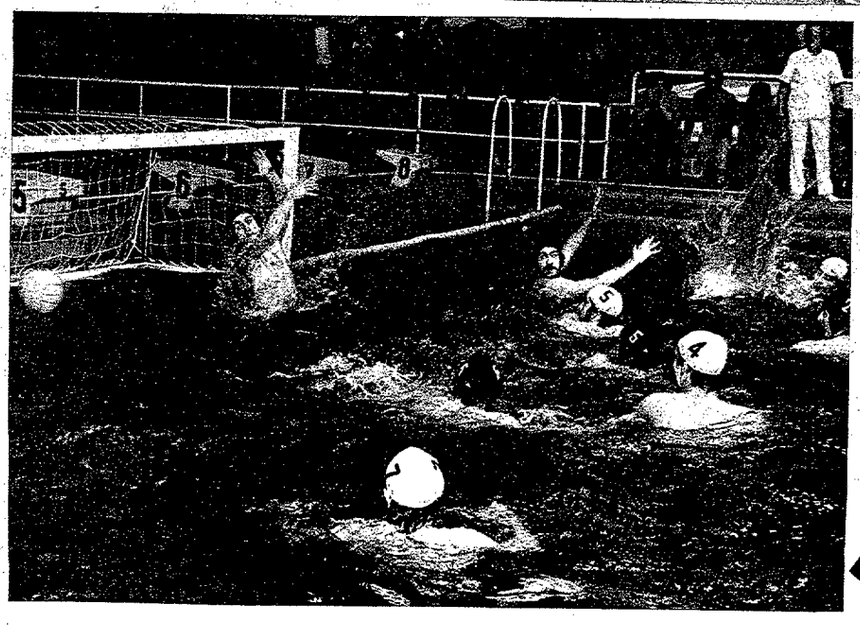

El C. H. Barcelona logró su segundo éxito de la temporada en la Liga de hockey sobre hielo al imponerse al Puigcerdá por 6-3. Los jóvenes filiares azulgrana tuvieron en Sala, a quien vemos en acción, a uno de sus mejores elementos (Foto Ledesma)

En un clima de gran tensión, el Montjuich se impuso al Barceloneta por 5-2 en el encuentro de más atracción de la Liga Nacional de Waterpolo. Aquí vemos uno de los goles del actual campeón, obra de J. Martínez, sin que el meta Aparicio pueda hacer nada. (Foto Ubiedo)

HOY, EL VEREDICTO

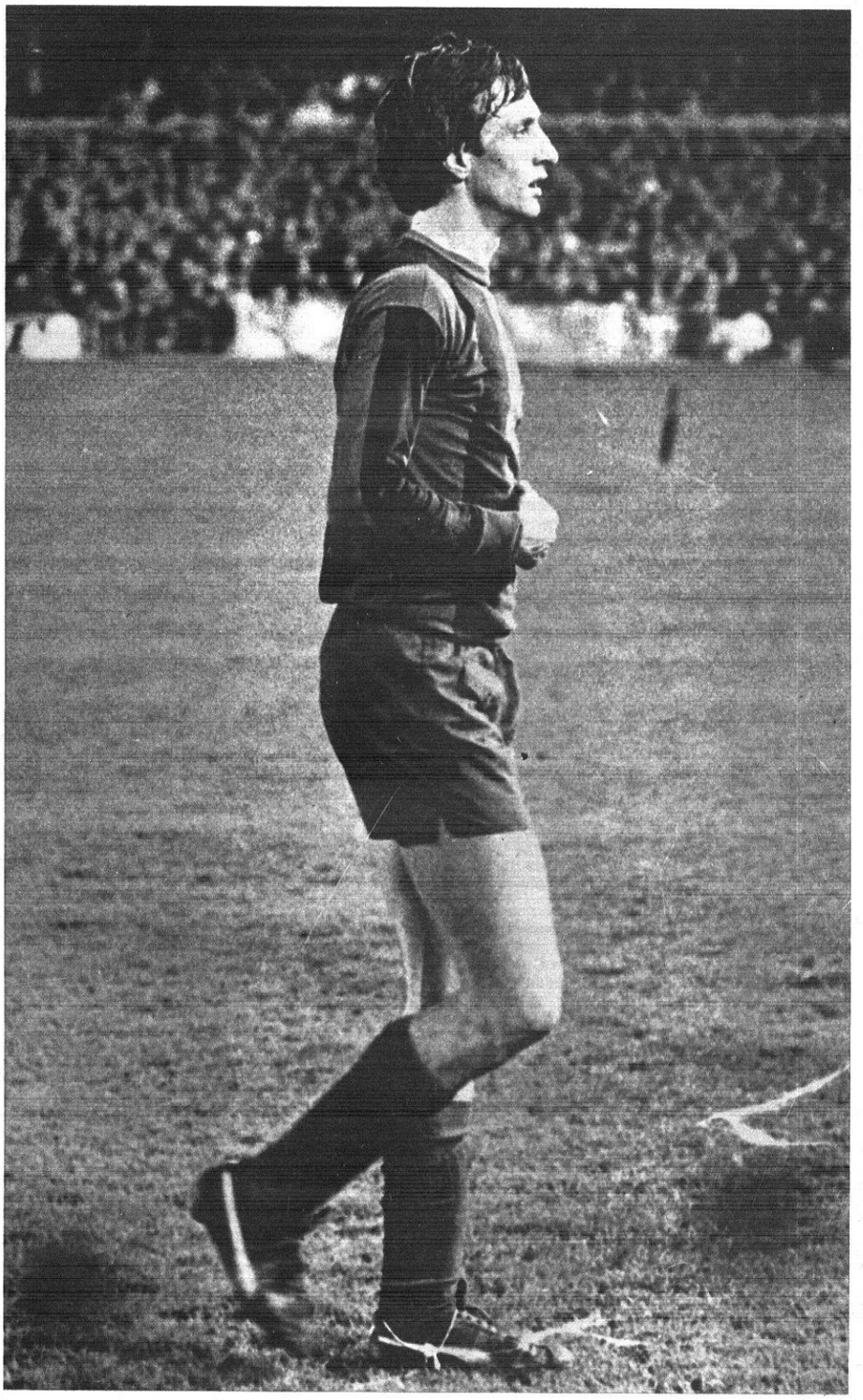

El Comité de Competición fallará esta tarde sobre los incidentes ocurridos en el Camp Nou el pasado domingo, desde la incapacidad del colegiado señor Melero Guaza hasta la polémica expulsión de Cruyff, pasando por la agresión de que fue objeto el mismo árbitro por un grupo de exaltados. El «affaire», que se ha dado en llamar el más grave del fútbol español de los últimos años, ha suscitado una enorme expectación. El Barcelona espera con serena tensión el acuerdo de los «hombres justos» del Comité, con la confianza de que, al margen de todas las presiones desencadenadas, se juzgará el caso en toda su amplitud partiendo de los orígenes de la actuación arbitral, y teniendo especialmente en cuenta el prestigio del club, la sensatez mayoritaria de los aficionados y el historial de Cruyff, limpio de ofensas como la que le ha hecho subir al estrado de los acusados. (En páginas interiores, publicamos amplios reportajes sobre el caso que apasiona a todo el mundillo futbolístico español)

Dublín en segundo plano

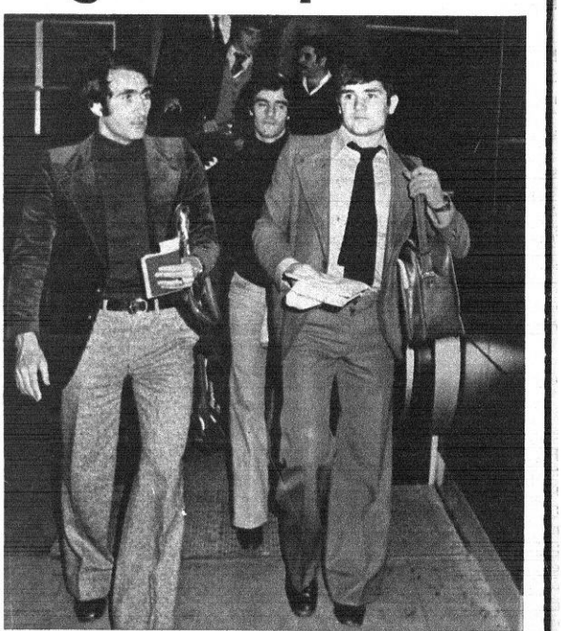

La reunión del Comité de Competición ha dejado en un segundo plano el encuentro amistoso que disputarán esta tarde en Dublín, a las 4 (TVE), las selecciones de Eire y España. Pirri, que aparece en el momento de la partida, será una vez más el hombre encargado de espolear las ilusiones de un equipo rejuvenecido en el que faltará Juanito, sustituido a última hora por Rojo I. (Foto Cifra)

El Mundo Deportivo
FUNDADO EN 1906

Año LXXII — Número 16.598
Barcelona, miércoles, 9 de febrero de 1977
12 PESETAS

Fundador: JAIME GRAU CASTELLA. Director: JUAN JOSE CASTILLO. — Redacción y Administración: Tallers, 62-64, Barcelona-1 — Teléfono 301 28 28 (5 líneas). Télex 54720 Mundo. — Distribución: Teléfono 317 82 36. — Editor: El Mundo Deportivo, S. A. Depósito legal: B. 9126-1958. — Impreso en T.I.S.A., Pelayo, 28.

Servicio URGENTE: 1 peseta

BALONCESTO — El Barcelona en las horas bajas

Lazic: «GANAR EN MADRID, UNICA SOLUCION»

«LA DUREZA FUE LA MEJOR ARMA DEL MANRESA»

El mundo del baloncesto anda revuelto, ya que el sorprendente empate cosechado por el Barcelona en Manresa ha dado un vuelco espectacular a la competición liguera, y, al mismo tiempo, ha puesto al descubierto la limpieza deportiva del club azulgrana ante los dimes y diretes de algún malintencionado.

La primera aseveración está en la mente de todos los aficionados, dado que los 19 puntos de ventaja conseguidos frente al Real Madrid en el «Palau» han quedado reducidos a la nada, puesto que el conjunto barcelonista está obligado a ganar en el pabellón madridista el próximo 13 de marzo.

Respecto al segundo, debemos puntualizar que el Barcelona ha hecho un gran beneficio al deporte competitivo al permitir actuar a sus ex jugadores (léase Viñas, Iradier y Segarra). Evitando todo tipo de suspicacias, el club barcelonista actuó con verdadero espíritu olímpico, y una evidente muestra de honradez para acabar de una vez por todas con los compromisos subterráneos y arreglos de despacho.

Después de estas matizaciones pulsamos la opinión del máximo responsable deportivo del conjunto azulgrana, Todor Lazic, con el cual mantuvimos un cambio de impresiones alrededor del amargo empate del pasado domingo.

—Este resultado es para nosotros una auténtica derrota, porque reduce drásticamente nuestras posibilidades de campeones. Sin embargo, seguiremos luchando hasta el final; aún queda mucha Liga y el resultado final depende de nuestras propias fuerzas.

EL CRITERIO ARBITRAL, EN TELA DE JUICIO

Aunque suene a tópica disculpa, parece ser que la labor de los colegiados Gárate y Ballesteros, del Colegio Centro, tuvo una notable importancia respecto al resultado registrado al final de la contienda.

—Tras seis meses de estancia en España me he dado cuenta de la disparidad de criterio arbitral que existe, ya que cada colegiado interpreta el reglamento a su manera. En el partido contra el Manresa los dos árbitros se desentendieron de lo que ocurría debajo de los aros, porque los jugadores manresanos, para contrarrestar nuestra mayor altura, abusaron de medios extradeportivos.

—Señor Lazic, ¿busca una cabeza de turco?

—En mi sentir de deportista no quiero acusar a nadie, porque entonces traicionaría mi propio espíritu, pero quedé asombrado ante el arbitraje de los señores Gárate y Ballesteros. Solamente pitaron un tercio de las faltas cometidas por los manresanos.

UNA «DERROTA» QUE PESA MUCHO

Es de dominio público la importancia del traspiés sufrido por el Barça, pero los propios responsables se mantienen en un mesurado estado de optimismo y nadie ha pensado en arrojar la toalla.

—¿Dónde está ahora el Barcelona?

—Nuestras posibilidades de superar al Madrid han disminuido. Frente a los blancos saldremos a ganar, pues no tenemos otra alternativa.

—¿Cómo han encajado este contratiempo los jugadores?

—No hemos hablado todavía y por lo tanto no sé exactamente el estado psíquico de cada uno. A mi entender, el verdadero baremo será el próximo partido, dado que sobre la pista demostrarán su propia capacidad de recuperación.

—¿Existió un exceso de confianza?

—Puede ser que sí, pero el Manresa no es un desconocido para nosotros. Sin embargo, debo hacer hincapié en la dureza con que se emplearon sus jugadores.

—¿Les faltó a los suyos esa «virtud»?

—Mi equipo está mentalizado para jugar al baloncesto y no saben responder con la misma moneda cuando el contrario usa la fuerza bruta.

—¿Este partido se empató en la oficina?

—Los directivos están al margen, tal como lo demuestra la actuación de los jugadores ex barcelonistas en las filas manresanas; ellos no pueden defender ni meter puntos.

Estas son las primeras impresiones arrancadas a Todor Lazic, después del resbalón de la pasada jornada. Sin embargo, hay que destacar que sus jugadores fallaron 23 tiros libres; ello demuestra el nerviosismo reinante en el «cinco» azulgrana y la actuación aciaga de algunos de sus hombres. Las espadas se mantienen en alto, y el Barcelona intentará desbancar al Madrid de su vitalicio lugar de campeón.

J. M. FERNANDEZ

rebotes

EL BONITO E INUTIL LIRIO EN LA MANO

Nuestro gozo en un pozo. Cuando todos creíamos que éste iba a ser el gran año del Barcelona, y la verdad es que estaba ya siéndolo, vino el partido de Manresa y todas las ilusiones de la afición catalana, rodaron estrepitosamente por los suelos.

Ahora, las cosas pintan pero que muy difíciles. El Barça no tiene más remedio que ganar en Madrid, o empatar, que también tiene lo suyo de difícil. Aquellos 19 puntos que le sacó al Madrid en el Palau ya no cuentan para nada. Como si jamás hubiesen existido.

«Què hi farem...!

* * *

Del Barcelona habrá que ir diciendo ya que es el único equipo que tropieza una vez sí y otra también en la misma piedra.

Esa piedra cambia de nombre cada año. Una temporada se llama Basconia; otra, Círculo Católico. Y este año, se llamó Manresa.

* * *

En los corrillos baloncestísticos no se habla de otra cosa que de este lamentable tropiezo barcelonista. Y se oye con machacona insistencia esta frase:

—Esto, al Madrid no le ocurre nunca.

Y están bastante en lo cierto quienes eso afirman.

El Madrid ha tenido siempre la buena costumbre de no andar por ahí con un lirio en la mano. Recordemos, por ejemplo, que después de varios años de haber estado cediendo a Viñas a varios clubs, este jugador, perteneciendo a la plantilla del Círculo Católico, no podía alinearse el día que su equipo jugaba contra el Madrid.

Si Iradier, Viñas y Segarra hubiesen llegado al Manresa procedentes del Madrid en vez del Barcelona, tengan ustedes por seguro que estos tres jugadores hubiesen estado lesionados o griposos y no hubiesen podido jugar.

* * *

Con todo, por aquello de que la esperanza es lo último que se pierde, en el Barcelona no están dispuestos a lanzar la toalla.

Y en apoyo de esas esperanzas que todavía siguen coleando se arguyen razones que tienen lógica.

Se estima, de una parte, que al partido de Madrid es preferible ir con un punto más y no con dos. En primer lugar, porque ahora, tras el empate de Manresa, en Madrid ya no considerarán necesario montar la encerrona que tenían prevista para anular los 19 puntos del «Palau».

En segundo lugar, porque los jugadores irán al partido con otra mentalidad. Ellos saben que allí no valdrán actitudes conservadoras. Ya no hay ninguna ventaja inicial que conservar. Todo ha de ganarse en ese partido. Será difícil, qué duda cabe. Pero el Barcelona ya probó, frente al mismo Madrid, que es de los equipos que se crecen ante las dificultades. ¿Porqué no esperar que vuelva a crecerse otra vez cuando llegue la hora de enfrentarse al Madrid?

DUNK

HOY, PINEDA - COTONIFICIO

Tal como determinó la Federación Española en su día, el partido Pineda-Cotonificio, perteneciente a la 14 jornada, se disputa hoy. Como recordarán nuestros lectores, este aplazamiento fue debido al accidente sufrido por los jugadores del club costero el pasado mes de enero.

LIGA DE LA N.B.A.

PARTIDOS NO APTOS PARA CARDIACOS

Los encuentros del domingo y lunes último en el baloncesto norteamericano (Liga de la N.B.A.), resultaron particularmente dramáticos, con tanteos altos.

El New York, Nets, por ejemplo, colista del Grupo Atlántico, derrotó al líder, el Filadelfia, por 113 a 112. Baton 32 puntos, y Hawkins,, con 24, fueron los máximos encestadores de los Nets y McGinnis (26) y Erving (24) del Filadelfia.

El Celtic Boston, que no acaba de salir de su crisis, se impuso por 99-98 a Los Angeles, líder de la División del Pacífico. Abdul-Jabbar, que marcó 33 puntos para los californianos, falló a seis segundos del final un tiro libre que hubiese significado el empate. Havlicek, con 25 puntos, y Saunders, con 21, fueron los mejores anotadores del Celtics.

El Cleveland derrotó al Kansas City por 102-101, con Carr (29), Russel (21), Boone (35) y Washington (18), como máximos encestadores.

El Washington venció al Seattle por 109-106, en un partido donde Hayes anotó 32 puntos; Chenier, 20, y Brown, 24.

Por su parte, el Goldem State se impuso por el mismo tanteo de 109-106 al Phoenix. Barry, con 27 puntos, y Adams, con 29, fueron los mejores rematadores de cada equipo.

En el resultado más amplio del domingo, el Detroit derrotó al Denver por 124-111. Lanier logró 40 puntos y 21 rebotes, mientras Issel señaló 38 puntos y Thompson, 20.

El lunes, el Washington batió al Portland por 116 a los (34 puntos de Hayes); el Atlanta al Chicago, por 99-96; el Golden State al Milwaukee por 138-116 (Barry, 29; Parish, 19; Dandridge, 25), y el Houston al N.Y. Knicks por 105-103 (Tomjanovich, 22; McAdoo, 23; Layon, 20; Jones, 16).

El Celtics, por su parte, logró un segundo triunfo consecutivo al batir al Buffalo por 113; Havlicek marcó 32 puntos y Cowens, 28, en el bando vencedor.

Peter Maravich, el máximo encestador del Campeonato, logró 43 puntos en el partido que el Nueva-Orleans ganó al Houston por 99 a 90.

Indiana - Chicago, 111-99; Detroit-Kansas, 130-111; N.Y. Nets - Cleveland, 94-90; San Antonio - N.Y. Knicks, 119-96; Phoenix - Denver, 115-104; Filadelfia - Los Angeles, 102-97.

Se juega sus aspiraciones en la Recopa

EL JUVENTUD NO SE FIA DEL VILLEURBANE

Lyon, 8. (De nuestro enviado especial, Manuel ESPIN.)

Por esta vez no cabe hablar la nieve y del frío, compa- ros inseparables del Juven- d en sus anteriores despla- mientos, sino de una tem- ratura moderada, comparable la que dejamos en Barcelo- y de un tiempo gris y llu- so. Por esta vez de otra rte el medio de locomoción e distinto, casi diríamos que édito: el tren Talgo hizo in- cesario el avión. De la es- ión de Francia a la de Lyon, 8 horas, que tuvieron la acta equivalencia de un có- odo y agradable paseo. A las 8 de la noche ya es- a el equipo de la «Penya» dando la camiseta en un in- so entrenamiento sobre la a del Palacio de Deportes esta ciudad, que será el cenario del encuentro contra Villeurbanne. Destaquemos circunstancia de que el club ncés haya renunciado en a ocasión a celebrar el par- o en su propio pabellón de leurbanne —un arrabal de capital lionesa— y haya eferido jugarlo aquí, en Lyon. Las razones que han expuesto los directivos franceses son, según parece, de orden crematístico. En su propio pabellón, el oforo es de tres mil espectadores, mientras que en el del Palacio de los Deportes de esta ciudad es de diez mil; aunque no esperan que se llene, confían en que se reunirán de siete a ocho mil espectadores. La taquilla, en cualquier caso, será infinitamente más lucrativa, y al seguidor del Villeurbanne no le importará demasiado efectuar este corto desplazamiento para alentar a su equipo.

La clara victoria del Juventud en el partido de ida (100-83) por lo que hemos podido percibir, no es motivo para que aquí se deje de confiar ciegamente en el triunfo del equipo local. Se estima que en aquel partido el Villeurbanne estaba muy por debajo del excelente nivel que señala actualmente su juego, y del que el primer puesto que ocupa en el Campeonato de Francia constituye una plena ratificación. La prueba, evidentemente, va a ser muy difícil para el Juventud. Y nada tendría de extraño que con este encuentro no siguiese la tónica imperante en este grupo de la Recopa: la de ganar en casa y perder fuera.

Perdiendo aquí, digámoslo como un anticipado consuelo, que por supuesto desearíamos que resultase innecesario, el Juventud tendría todavía una posibilidad, nada remota, por cierto, de clasificarse para las semifinales, lo cual sería una realidad en el supuesto de que el Steaua ganase aquí, en Lyon, y de que el Juventud ganase en Badalona al equipo rumano por más de ocho puntos, lo que también entra en campo de las posibilidades de la «Penya».

Lo mejor, claro está, sería ganar esta noche, y los jugadores saldrán con esta firme idea. El gran partido que le salió el sábado en Vitoria —en donde críticos y aficionados reconocieron que el Juventud había sido el mejor que pasó por allí—, ha servido para vitalizar la moral y la confianza de los muchachos de Meléndez, por lo que éstos saben bien que la victoria es un objetivo que tienen perfectamente a su alcance y pondrán todos sus anhelos y todas sus fuerzas para conseguirlo. Este es el pulso del equipo en esta vela de armas.

El Juventud se ha traído su plantilla completa: Santillana, Costello, Filbá, Bosch, Margall, Fernández, Cairó, Mula, Buescher y José María Ferrer, con el entrenador José María Meléndez, el preparador físico Constantino Miranda, el delegado Escala y el director técnico Jaime Serra. El doctor Guillén anticipó su viaje a Lyon, en donde después del partido permanecerá el resto de la semana siguiendo un curso médico de especialización.

— HOY —

Grupo «A»
Cinzano-Slavia
Ranik-Spartak Leningrado

Grupo «B»
Villeurbanne-Juventud
Forst Cantú-Steaua

El azulgrana Epi, lesionado

Cuando todavía no se ha apagado el rescoldo del sorprenente empate forzao por el Barcelona ante el Manresa, los compentes el conjunto azulgrana han vuelto a su que hacer coiano.

No obstante hay que resaltar las ausencias forzosas de Epi, cual sufre una fuerte contusión en el muslo derecho, dolores un codo y las costillas, todo ello es producto de las «cari- s» propinadas por los jugadores manresanos, en el partido pasado domingo. Gregorio Estrada sufre un fuerte lumbago también le obliga a mantenerse alejado de la actividad ria.

El estado psicológico de los discípulos de Todor Lazic está ando fondo, ya que no han digerido bien el traspié de la sada jornada, ello pone en un serio aprieto al preparador goslavo, ya que deberá realizar una profunda labor de menta- ación para sacar a sus hombres del bache moral en que se cuentran.

«caso Paino» aún colea

El Evax, a Vigo, sin su delegada

El próximo domingo el Celta y el Evax disputarán el encentro decisivo de cara al primer puesto de la clasificación. noticia viene matizada por la ausencia de la delegada del uipo barcelonés Nuria Argüelles en este desplazamiento a go, ya que en su lugar lo hará Alberto Tobal, hombre muy culado el club y de gran prestigio dentro del mundo del oncesto femenino. Todo ello es fruto de una campaña de enazas recibidas por Nuria Argüelles a raíz de sus declaranes en relación a Marisol Paino. Pensamos que es una me- la acertada para evitar males mayores, pero al mismo tiempo repudiamos, porque el verdadero espíritu deportistas no debe ar empañado por estas lamentables coacciones.

Desde 818 ANIS Y RON PUJOL

TENIS

En Port Talbot, contra Gran Bretaña

ESPAÑA OTRA VEZ CON SOLER, MORENO, MUNTAÑOLA Y GIMENEZ

El próximo viernes, en Port Talbot, terminará para España la primera fase de la Copa de Europa y el equipo español acude a aquella localidad británica con los cuatro hombres que se han mantenido constantemente en la formación, es decir: Javier Soler, José Moreno, Juan Ignacio Muntañola y Angel Giménez, a los que acompañará en esta ocasión, en calidad de capitán, Jaime Bartrolí, que ya había realizado estas funciones en Valladolid ante Yugoslavia, en donde se consiguió, precisamente, la única victoria de nuestra representación.

Por parte británica actuarán los hermanos John y David Lloyd, junto al número uno británico, Mark Cox.

OKKER, CAMPEON EN RICHMOND

Richmond, 8. (Alfil.) — El holandés Tom Okker se proclamó doble vencedor del torneo celebrado en esta ciudad, correspondiente al Grand Prix y dotado con 6.700.000 pesetas. Okker, que fue el verdugo de Orantes en cuartos de final, derrotó en la final al joven norteamericano Vitas Gerulaitis por 6-3, 3-6, 6-4, mientras que en dobles y formando pareja con el polaco Wojtek Fibak se impusieron a los australianos Tony Roche y Ross Case por 6-4, 6-4.

MAYER ALCANZO LA VICTORIA EN ARKANSAS

Nort Little Rock (Arkansas), 8. (Alfil.) — El norteamericano Alex «Sandy» Mayer se proclamó campeón del torneo internacional que se disputó en esta ciudad, del circuito del Grand Prix al derrotar en la final al pakistaní Haroom Rahim por 6-2, 6-4.

Mayer había eliminado en semifinales de esta competición al gran favorito de la misma, el sueco Bjorn Borg.

CHRIS EVERT SALDO SU CUENTA

Seattle, 8. (S. E.) — Chris Evert ha ganado demasiado dinero, tanto que no tiene tiempo para contarlo, pero Martina Navratilova, silenciosamente, también va añadiendo ceros a su cuenta corriente.

—«Pienso en las primeras veces que ganaba torneos como profesional, te excitaba mucho el dinero, pero ahora ya tienes dos hermosos seguros financieros —dijo Evert después de batir a la checa, justamente tres semanas después de que en otro final del Virginia Slim's ganara su rival. Ahora la rubia americana le derrotó en la final de esta ciudad por 6-2, 6-4.

—Habla por ti misma —añadió Navratilova.

—Y tú también —contestó Evert sonriendo—, recuerda que este año llevas ganados cinco millones de pesetas.

—Seis —rectificó la checa ex patriada que ha recibido premios del Virginia Slim's por valor de 6.700.000 pesetas en un solo mes.

POR FIN RUSIA TAMBIEN PAGO LA MULTA

Londres, 8. (S. E.) — La Unión Soviética, Checoslovaquia y Hungría, multada al abandonar la competición de la Copa Federación femenina por negarse a enfrentar a Sudáfrica el último mes de agosto finalmente han acatado hoy la disciplina de la Federación Internacional.

David Gray, secretario del máximo organismo tenístico internacional, anunció hoy que se ha recibido el importe de los diez mil dólares (670.000 pesetas) con que cada federación había sido castigada en una reunión celebrada en octubre en París.

—Ahora vuelven a estar dentro de la ley y es posible que estos países puedan competir en todos los torneos este mismo año —declaró Gray—, anunciando con ello de que también es posible que se reconsidere la readmisión de los soviéticos para jugar la próxima Copa Davis.

La primera Federación en pagar fue la checoslovaca y después la húngara, que encontró algunos problemas bancarios que se han solucionado en los últimos días. Por fin, en el torneo de la WCT en Philadelfia, en donde se hallaban los miembros de la ITLF se recibió el dinero ruso.

En principio, los tres países, reglamentariamente, están excluidos de la próxima edición de la Copa Federación que se disputará en Eatsbourne el próximo junio, pero también aquí podrían haber reconsideraciones sobre el tema.

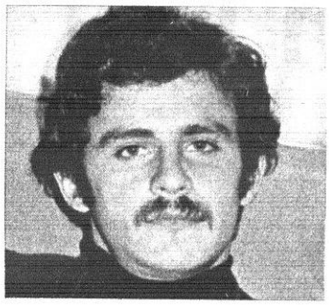

0-1: UN GOLAZO DOBLEGO A IRLANDA

(Crónicas y reportajes en páginas 7, 8, 9 y 10)

sentencia con "suspense"

CRUYFF: UN PARTIDO DE SANCION

CAMP NOU: Apercibimiento de cierre y 200.000 pesetas de multa

MELERO: El Colegio Nacional decidirá

C.COMPETICION: Abre expediente para oír a Cruyff y estudiar el recurso azulgrana

El Mundo Deportivo
FUNDADO EN 1906

Año LXXII — Número 16.599
Barcelona, jueves, 10 de febrero de 1977
12 PESETAS

Fundador: JAIME GRAU CASTELLA. Director: JUAN JOSE CASTILLO. — Redacción y Administración: Tallers, 62-64, Barcelona-1 — Teléfono 301 28 28 (5 líneas). Télex 54720 Mundo. — Distribución: Teléfono 317 82 36. — Editor: El Mundo Deportivo, S. A. Depósito legal: B. 9126-1958. — Impreso en T.I.S.A., Pelayo, 28.

Servicio URGENTE: 1 peseta

Cristóbal: «Un partido a muerte»

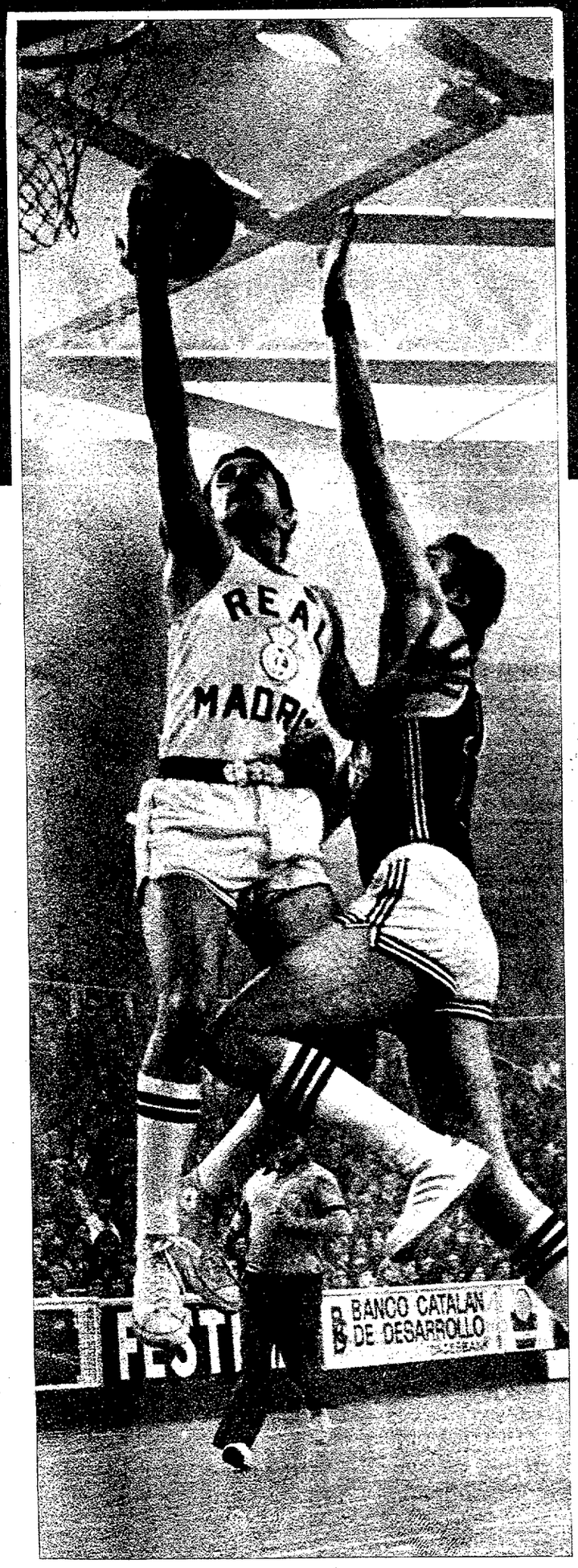

"El TSKA es favorito, pero vamos a intentar lo imposible"

"Para la suerte del partido, el rebote será fundamental"

Hoy jueves, en Moscú, el Real Madrid disputa el partido de vuelta de la Copa de Europa, contra el TSKA. Un partido que prácticamente tiene perdido, aunque la recuperación del equipo de «Lolo» Sáinz en los últimos encuentros de Liga y el tropiezo del Barcelona en Manresa han cambiado un poco el panorama de las aspiraciones blancas. Antes de partir hacia Moscú, recogimos unas impresiones de Cristóbal Rodríguez, el alero merengue, que en las horas bajas de su equipo logró mantener una envidiable línea de regularidad, que ayudó a superar el bache en que estaban metidos sus compañeros.

LOS RUSOS, FAVORITOS

Para nadie es un secreto que el conjunto español tiene una dificilísima papeleta, ya que el cuadro moscovita, que dirige Gomelski, venció ya en Madrid por 19 puntos de ventaja en una formidable exhibición de sus discípulos.

—No debemos engañarnos —nos dice Cristóbal—. Ellos son los favoritos y tienen más posibilidades que nosotros de estar en la fase final de Belgrado, pero el Madrid siempre resurge en los momentos difíciles, y éste puede ser uno de ellos.

—¿Qué ilusiones tiene su equipo?

—Será un partido muy diferente al disputado en nuestro Pabellón, porque el resultado es esta vez trascendental para mantener nuestras aspiraciones en la competición europea. Así, pienso, que estamos a un cincuenta por ciento.

—¿Han elaborado una táctica especial?

—Esta es una cuestión del entrenador, aunque creo que mantendremos nuestro habitual patrón de juego. Intentaremos llevar a cabo un baloncesto práctico y cambiando constantemente de ritmo.

—¿Dónde puede estar la clave del éxito?

—Será un partido a muerte. Por lo tanto, el equipo que domine en defensa y rebote tiene más probabilidades de salir vencedor de la contienda.

—¿Cuál puede ser su aportación personal?

—Llevo diez años en el equipo y nos hemos enfrentado varias veces al campeón ruso; le conozco bien. Pero lo único que puedo decir es que intentaré cumplir lo mejor posible la misión que me encomiende Sáinz.

LAS LESIONES, PROBLEMA IMPORTANTE

El conjunto madridista ha atravesado una racha negra en este sentido, porque en un período muy corto de tiempo se ha visto privado del concurso de Clifford Luyk, Rullán y del mismo Cristóbal. La pérdida de «altura» merma seriamente la eficacia del juego del equipo.

—No es una disculpa, pero sí un atenuante afirmar que las lesiones nos han perseguido de forma implacable; ello hizo que el Madrid se resintiese y nuestro basquet bajase muchos enteros.

—¿Quién de los tres ha influido más con su ausencia en el peso del cinco?

—Cada uno tenemos una misión distinta y los tres somos necesarios para nuestro sistema de juego. Rafael Rullán estaba atravesando un excelente momento de juego, tal como demostró frente al Mobilgirgi. Luyk es la experiencia y la sabiduría que complementa el juego de Corbalán, y su rebote defensivo es fundamental para nuestro contraataque. Mi trabajo es menos brillante, pero también creo ver más que aprovechable el tiro a media distancia.

—¿Cuáles son los «handicaps» más importantes en este desplazamiento?

—Luyk no está en forma óptima y Rullán todavía no se ha recuperado totalmente de la lesión de tobillo sufrida ante los italianos.

—¿Pesarán las personales?

—Indudablemente este es un punto importante para decidir el resultado; en este aspecto los árbitros jugarán un papel primordial.

—¿Estarán el Belgrado?

—Lo intentaremos por todos los medios. La primera oportunidad de seguir manteniendo esa ilusión la tenemos en Moscú. Después nos queda otra en Varesse, que también será muy difícil.

LA SELECCION EUROPEA, UN PREMIO MERECIDO

Ante la sorpresa de la mayoría de los aficionados, Cristóbal Rodríguez fue incluido en la lista de la FIBA para participar el próximo 3 de mayo en el homenaje a Rator Turdiv, capitán de la selección yugoslava.

—¿Por qué razones cree usted que ha sido llamado?

—Pienso que por jugar en un equipo grande como es el Real Madrid, que tiene un prestigio sobresaliente en Europa. A nivel personal, por mi constancia y dedicación al baloncesto.

—¿Qué significa para usted este galardón?

—Un premio a un trabajo y a unos méritos, que es agradable le reconozcan a uno.

J. M. FERNANDEZ

BALONCESTO

Tras una dramática prórroga

95-96: EL JUVENTUD DOBLEGO AL VILLEURBANE

LA «PENYA» HA DADO UN PASO IMPORTANTE HACIA LAS SEMIFINALES

Lyon, 9. (De nuestro enviado especial, M. ESPIN.)

Esta vez, sí. El Juventud nos deparó la profunda satisfacción de asistir a una victoria señaladísima que, por los condicionamientos del encuentro y el desarrollo del mismo, así como su laboriosa gestación, bien puede ser definida como una auténtica «gesta».

El Villeurbane, en esta su primera actuación en campo propio y con la avidez de un desquite, y el resuelto empeño en recuperar en esa segunda vuelta el terreno perdido en sus tres desplazamientos de la primera, parecía como un «dificilísimo escollo», y lo fue en efecto.

El desarrollo del tanteo, con una primera parte de leves ventajas francesas —el 39-31, a los 15 minutos, marcó la cuota máxima del dominio galo— y un segundo tiempo de absoluto equilibrio, con cortas e indistintas diferencias en favor de uno y otro conjunto, que terminaría con un 84-84, ello hacía necesaria una prórroga, constituyendo una prueba concluyente de las dificultades que el Juventud tuvo que vencer para ganar estos dos puntos de importancia vital para su inmediato futuro.

UN JUVENTUD APLOMADO Y CON AUTORIDAD

Los primeros compases del juego nos dieron la pauta del equilibrio que iba a ser la tónica de este disputado encuentro. El Juventud, con su quinteto inicial formado por Costelló, Margall, Fernández, Santillana y Filbá —Meléndez dejó en el banco, esta vez, a Buescher— estuvo replicando con acierto a las rápidas y fuertes envestidas de los franceses.

En defensa los badaloneses no acertaban a sujetar del todo a los Purhkifer, Moore, Vincen, Carter y Haquet, integrantes del quinteto de salida del Villeurbanne, lo que fue causa de que el equilibrio de los primeros minutos (14-13, a los 5 m.) se rompiese en favor de los locales (27-21, a los 10 m.).

El buen orden con que se movían los badaloneses se había roto con unos errores y pérdidas de balón que los galos explotaron avaramente. A pesar de que el curso del partido señalaba hasta entonces un bien definido color francés, con leves aunque sostenidas ventajas, el Villeurbanne cambió su defensa individual por una zona 2-3 para la que el entrenador francés echó mano de Alain Gilles y del segundo base Recoura. El cambio resultó de signo positivo para el Villeurbanne porque en el Juventud se venía poniendo en evidencia la falta de tiradores desde fuera. Margall y Fernández, lo propio que Costelló, venían teniendo un porcentaje muy bajo y sólo Santillana y Filbá, a fuerza de porfiar por entre la zona, lograban algo positivo. El cambio de Filbá por Buescher, en el minuto 15'30", señaló el comienzo de una recuperación costeña. De 39-31 se pasó a 41-37, a un minuto del descanso, en cuyo momento entró Bosch relevando a Margall y el tono general del equipo mejoró ostensiblemente llegándose al descanso con sólo una canasta en contra (43-41).

DURISIMO FORCEJEO EN EL SEGUNDO TIEMPO

El Villeurbane volvió a la defensa individual al iniciarse el segundo tiempo, pero los badaloneses sabían zafarse con menos dificultades del marcaje contrario. Mejoró ostensiblemente el promedio de efectividad ofensiva y en defensa se ganaban muchos más rebotes que en la primera mitad. Esta mejora general del tono del Juventud hizo que el equipo se moviese con más autoridad, dando siempre la impresión de pisar la cancha con plena autoridad y precisión. Se puso por delante con siete puntos (49-56) tras una brillante fase de apertura de la segunda mitad, a partir de aquí se abrió una larga etapa de furiosas embestidas de uno y otro aro con alternativas constantes en el marcador. De 64-60 se pasó a 64-66 a los 10 minutos.

Fernández había relevado poco antes a Margall y Filbá había hecho lo propio con Santillana. Este reaparecería tres minutos después al ser eliminado Margall. Volvía a ponerse por delante el Juventud (70-74 y hasta el final las igualadas fueron sucediéndose en el marcador. Dos tiros libres transformados por Filbá dieron ventaja al Juventud (82-84) a cinco segundos tan sólo del final. La victoria parecía asegurada. Pero en ese corto período aún pudo Gilles, el mejor jugador del Villeurbane, lograr una canasta que cayó sobre el bando badalonés como un jarro de agua fría. La prórroga se hacía necesaria y con ella un sombrío panorama se abría ante la «Penya».

UNA DRAMATICA PRORROGA

Los comienzos de la prórroga no pudieron ser más desalentadores. De entrada dos canastas francesas. Pero el Juventud, lejos de afligirse, se encoraginó con tremenda fuerza y empató de nuevo (86-86). En medio de un clima de indescriptible emoción y de lógico nerviosismo en ambos equipos, fueron transcurriendo estos minutos finales con sucesivos empates. El último de ellos (92-92) consiguió el Juventud bajo la serena batuta de Costello y la vibrante acción de Bosch y la fuerza que Santillana reservaba para estas fases finales con su extraordinaria entereza en una despiadada lucha bajo el tablero francés pudo distanciarse con 92-96 y mantenerse para el final con 95-96 definitivo.

ficha técnica

VILLEURBANE, 95. (84), (43); 39 canastas de 80 intentos = 48,7%, 17 tiros libres de 19 lanzados; 22 rebotes defensivos y tres rebotes ofensivos; 22 faltas personales, 2 jugadores eliminados: Haquet Ph. (22 m. 30 h.; 70-74) y Carter (39 m. 26 s.; 82-82). Anotadores: Purkhiser (19), Moore (8), Vincent (17), Carter (13), Hakuet Ph. (12), (alineación inicial), Hakuet D. (6), Giles (20).

JUVENTUD, 96 (84), (41); 37 canastas de 76 intentos = 46,6%, 22 tiros libres de 22 lanzados, 22 faltas personales. Un jugador eliminado: Margall (33 minutos 30 s.; 70-74). 38 debotes defensivos 16 rebotes ofensivos. Anotadores: Costello (14), Margall (6), Fernández (10), Santillana (28), Filbá (20) (alineación inicial). Buescher (12), Bosch (6).

El arbitrape del austríaco Walz y del inglés Turner, resultó sencillamente sensacional.

OTROS RESULTADOS

RECOPA

Grupo «A»:
Radnik-S. Lening. 85—80
Cinzano-S. Praga 105—63

Grupo «B»:
F. Cantú - Steaua 99—77

COPA RONCHETTI

Grupo «A»:
Slavia-Leverkusen 68—52

Grupo «B»:
I. Zagreb - Lokom. 51—65

Grupo «C»:
R. Bucar.-Toulon 92—72

Grupo «D»:
Alost - Penik 80—100

Hoy, en Moscú, ante el T.S.K.A.

El Madrid espera recuperar el terreno perdido

El Real Madrid tiene una difícil papeleta ante el TSKA, de Moscú, correspondiente al partido de vuelta de Copa de Europa. Como recordarán nuestros lectores, el conjunto soviético venció en el partido de ida por el aplastante tanteo de 111-92. Aquella humillante derrota de las huestes blancas significó un auténtico mazazo para sus aspiraciones en la competición europea.

El viaje ha sido larguísimo, porque la plantilla madridista tuvo que pernoctar anteayer en Francfort y seguir su marcha ayer al mediodía para llegar a última hora de la tarde a Moscú.

Este accidentado «paseo» ha trastocado los planes del preparador madridista, el cual sólo podrá realizar una ligera sesión de entrenamiento hoy por la mañana sobre el escenario del partido.

El encuentro comenzará a las 19 horas, hora española, 17 (hora moscovita). Arbitrarán los colegiados Brumen (Yugoslavia) y Holmin (Suecia). El húngaro Kassai será el delegado de la FIBA para este encuentro.

OTROS PARTIDOS

SPARTAK - MACCABI
MALINAS - MOBILGIRGI

78-75: La dureza, nota destacada del Pineda-Cotonificio

Pineda, 9. (De nuestro corresponsal, J. PUJADAS)

PINEDA: 31 canastas de 61 intentos. 16 de 19 tiros libres. 29 faltas personales. Un eliminado: Dávila (minuto 38, con 72-67 en el marcador). Anotadores: Rabasa (20), Elmer (21), Melero (2), Mora (25), equipo inicial, Pérez (2), Carod (4), Alcañiz (4).

COTONIFICIO: 28 canastas de 60 intentos. 19 de 30 tiros libres. 22 faltas personales. Dos técnicas, Willet y Salas, respectivamente. Un jugador eliminado: Héctor (minuto 31-47, con 62-56). Anotadores. Sala (12), Willet (23), Mendiburu (13), Ametller (8), Héctor (3), equipo inicial, Pascual (4), Costa (7).

Arbitraron López Vicente y Galán; rotundo suspenso para ellos, a los que cabe calificar de incompetentes en choques de cierto equilibrio. Fueron anticaseros primero y al final se dedicaron a dar una de cal y otra de arena.

Nunca puede decirse con mayor propiedad que este partido no fue apto para cardíacos. Se luchó con fuerza, incluso con demasiada. Los ocho primeros minutos fueron una batalla campal; el marcador el fiel reflejo con un 14-12, pese a la presión característica desplegada por los jugadores de «Aito», no se les señala la primera falta personal hasta el minuto 9. El espectáculo es desagradable en extremo, pero un tiempo muerto sirve para calmar los ánimos y que ambos equipos se dediquen a jugar a baloncesto, que en el fondo es de lo que se trataba.

El Cotonificio se cierra en zona 2,3 lo que desorienta a los muchachos de Heras. Se van reduciendo distancias llegando al minuto 31 con 56-32, Willet y Sada realizan una extraordinaria labor, mientras el Pineda, el acierto de Rabassa en el tiro a media distancia resultaría poco menos que decisivo, con 7 canastas sobre 9 intentos. Elmer, estrechamente marcado, ve limitadas sus acciones, la cota de cuatro puntos.

El final es realmente dramático, los árbitros no dan una derecha y provocan el histerismo del público. «Aito» solicita tiempo muerto a un minuto treinta y cinco del final, con 72-67 en el marcador.

A un minuto veintinueve segundos anulan a Rabasa una canasta por pasos que nadie vio, seguidamente Dávila es eliminado, y Ametller, a cuarenta y cuatro segundos, encesta y 72-71. Pascual comete falta en ataque, se le concede su canasta y Mora hace dos tiros libres y 74-71; faltan treinta segundos y 74-73. Heras solicita tiempo muerto y Rabassa es objeto de falta personal, 76-73, pero todavía Mendiburu, a dieciséis segundos, encesta y 78-75.

Las contradicciones de una situación

¿SEGUIRA LOPEZ ABRIL EN EL BARCELONA?

El empate cosechado por el Barcelona en Manresa ha sentado muy mal dentro del seno del club azulgrana, ya que nadie ha podido digerir la «desagradecida» acción de los manresanos.

Los aguas bajan turbias y la situación parece un tanto confusa. El bajón moral experimentado por toda la familia barcelonista necesita de una cura de urgencia. En este momento de sobresalto, la reflexión es el mejor método para afrontar las contrariedades. Hasta ahora el camino era llano y sin obstáculos, pero un simple resultado lo ha hecho pendiente y sembrado de espinas.

El barco aún mantiene su firme navegar, pero ello no deja que se sientan voces de abandono y de desagrado. En un momento como este se comienza a conoce la traba interna que ha llevado a tal situación, sin ánimo de juez, queremos decir que algo está fallando en la máquina azulgrana. ¿Quién, ¿dónde? y ¿por qué? Pensar en el entrenador sería la salida más fácil y al mismo tiempo demostraría la inutilidad del sistema que rige al «basket» azulgrana.

Voces anónimas, pero bien informadas, apuntan que la plantilla barcelonista está atravesando un momento de controversia entre sus componentes, la desunión puede ser un grave peligro, que hay que evitar por todos los medios. Como rumor, apuntaremos que el base internacional López Abril puede dejar el Barcelona al final de esta temporada. El tiempo se encargará de confirmarlo o desmentirlo. Ahora sólo apuntamos un nombre, aunque hay más hombres que también podían seguir el mismo camino.

F.

RIGA, PAPELETA INSALVABLE PARA EL EVAX

El Evax, nuestro representante en la cita continental, está ya en Riga para enfrentarse dt nuevo con el campeón soviético T.T.T. Daugawa, una papeleta insalvable para el equipo español, que con un 79-43 adverso en el partido de ida, no aspira a nada positivo.

Treinta y seis puntos son los que figuran como ventaja en esta ocasión, y de cumplirse el pronóstico, el aspirante máximo al cetro internacional repetirá su victoria. Deberemos añadirle la baja considerable de la jugadora del Evax, Fina García-Alcaraz, una ausencia que sin ninguna duda habrá de repercutir.

Las jugadoras del Evax tendrán ocasión de vársel as otra vez con las Seminova, Medne, Skapone y Salenietse, las máximas encestadoras del equipo ruso, un magnífico aprendizaje para su quehacer baloncestístico. Llegar a los cuartos de final es la gesta máxima a la que puede aspirar en estos momentos el baloncesto español, ni más ni menos.

M. C.

TENIS

Orantes se estrenó ganando en Méjico

Ciudad de Méjico, 9. (Alfil). — Ha comenzado a disputarse en esta ciudad el torneo internacional, que correspondiente al circuito de la WCT está dotado con 6.700.000 pesetas.

El honor de abrir la competición le correspondió, en esta ocasión, al español Manolo Orantes, que debía medirse con el juvenil José Manuel Llamas, que en principio parecía un rival fácil, pero que en el primer «set» le dio bastante trabajo a nuestro mejor raqueta. Orantes ganó el primer «set» por 7-6 y en el segundo ya se impuso su experiencia derrotando por 6-1 a su rival.

En los otros encuentros ninguno de los favoritos pasó apuros. Adriano Panatta vio bastante abreviada su tarea de derrotar a su compatriota Corrado Barazutti ya que después de ganar el primer «set» por 6-1 y cuando iba perdiendo por 3-2 en el segundo, Panatta vio como Barazutti debía abandonar el torneo a causa de una lesión de tobillo.

Por su parte Ilie Nastase que se presenta como el gran favorito de la competición se impuso al mejicano Luis Baraldi por 6-3 y 6-0, mientras que Cliff Drysdale, en el partido más interesante de la jornada superaba al australiano Ross Case por 6-4, 4-6 y 6-3.

Mañana se disputarán los cuatro partidos que quedan de cuartos de final, ya que en este torneo sólo intervienen dieciséis jugadores.

El Virginia Slim's, en Chicago

Chicago, 9. (Alfil.) — Ha comenzado a disputarse en esta ciudad el torneo internacional femenino correspondiente al circuito Virginia Slim's. Los resultados de la primera ronda han sido los siguientes:

C. Evert vence a K. Latham, 6-1 y 6-2.

R. Casals a G. Stevens, por W.O.

J. Anthony a Z. Leiss, 7-6 y 6-1.

F. Durr a M. Carrillo, 4-6, 6-2 y 7-5.

B. Stove a R. Marsikova, 6-3 y 6-3.

M. Court a L. Boshoff, 3-6, 6-1 y 7-5.

O. Morozova a B. Cuyppers, 7-6 y 6-1.

J. Russell a C. Meyer, 6-2 y 6-0.

N. Chymreva a I. Bentzer, W.O.

M. Hamm a I. Kloss, 6-4 y 6-1.

L. Mottram a C. Doerner, W.O.

R. Tomanova a J. Sttrratton, 6-1 y 6-1.

MARINA SIMIONESCU EN VENA

Columbus, 9. (Alfil.) — Además de estar enamorada de Bjorn Borg y de firmar un suculento y combinado contrato con su novio por la WTT por 100 millones de pesetas, la rumana Marina Simionescu también consigue victorias y así ha superado la primera ronda del torneo internacional que se disputa en esta ciudad al vencer a la americana Paula Smith, por 7-6, 2-6 y 6-3.

OTROS RESULTADOS

M. Tyler vence a S. Hagey, 6-3 y 6-2.

P. Medrado a L. Thomas, 7-6, 1-6 y 6-3.

M. Pinterova a O. Chelman, 6-2 y 6-0.

K. Harter a M. Blackpool, 6-3 y 6-3.

B. Klein a C. Peterson, 7-6, 6-3 y 6-2.

Designados ya los del Celta - Evax y Madrid - Barcelona

LA FEDERACION CATALANA, CONTRA EL AUMENTO DE LAS TARIFAS ARBITRALES

La polémica arbitral está alcanzando cotas insospechadas dentro de nuestro deporte. En el fútbol, especialmente, se han descamado las más aireadas opiniones y la controversia parece no tener fin, porque la imagen de la autoridad es insustituible para toda práctica deportiva.

Soplan malos vientos para la sacrificada e incomprendida labor de nuestros colegiados, pero esta especie de sarampión que está haciendo estragos en algunas especialidades, ¿cuándo alcanzará de lleno al baloncesto?

En el deporte de la canasta se está estudiando una fórmula que los inmunice contra esos malos vientos. Para muestra, dos botones: el próximo domingo partido grande de la Liga de baloncesto femenino entre el Celta y el Evax de Barcelona. Este encuentro está rodeado por una espesa nebulosa creada a raíz de partido de ida disputado en la Ciudad Condal, en el cual el conjunto vigués se alzó con la victoria.

Los responsables federativos han hilado muy fino antes de escoger la pareja arbitral que dirigirá este encuentro. Nadie se quiere coger los dedos y por lo tanto se han designado a los señores Gárate y Magán pertenecientes a la División de Honor masculina y geográficamente neutrales. Esto se llama saber el terreno que se pisa, ya que la preparación arbitral para este decisivo encuentro está perfectamente meditada.

Rozando también nuestro beneplácito, el partido Real Madrid - Barcelona de la jornada 20 tendrá como jueces a los colegiados Bagué y Fajardo. Todo parece indicar que la pareja estará a la altura de las circunstancias, porque sino...

La economía es otro punto que está pegando fuerte dentro del arbitraje del «basket». Fuera de un pleno federativo se acordó subir cinco mil pesetas las dietas de nuestros colegiados, pero la Federación Catalana haciendo el papel de criada respondona ha comunicado a sus clubs afiliados la negativa de acatar tal orden, por su precaria situación económica. La balsa está tranquila, pero el viento empieza a soplar y el vendaval puede nacer en cualquier momento.

J. M. F.

HIGUERAS: DEBUT CON DERROTA

Miami (Florida), 9. (Alfil.) El segundo tenista español, José Higueras, ha disputado el primer partido de la temporada en el torneo internacional que se disputa en esta ciudad, correspondiente al Grand Prix. Pero el debut del granadino no fue demasiado afortunado porque cayó eliminado en la primera ronda por el joven norteamericano Burt Walts por 6-4 y 6-2, cosa que no es de extrañar, por otra parte, ya que Higueras es un jugador que siempre tarda en entrar en forma.

En los otros partidos disputados se registraron los siguientes resultados:

Solomon vence a Norberg, 6-3 y 6-3.

Letcher a Cano, 6-2 y 6-4.

Hirebec a Krulevitz, 6-1 y 6-3.

Turner a Fassbender, 6-7, 7-6 y 6-2.

Whittllingher a Mulloy, 6-1 y 6-3.

ESPAÑOLES A LA B. P. CUP

La Federación Española ha designado el equipo español que tomará parte en la tradicional B. P. Cup que se celebra anualmente en la localidad inglesa de Torquay.

Este equipo estará integrado por Angel María Ruiz Cotorro, Juan Carlos Andrade y José López Maeso, con Antonio Martínez como capitán.

Esta prueba, que es para jugadores de 21 años, se disputará entre los equipos de Alemania, España, Estados Unidos, Francia, Holanda, Gran Bretaña y Suecia y se iniciará el día 14 de febrero.

Pablo Llorens, único candidato a la presidencia

Se ha cerrado el plazo de admisión de candidatos para la elección de presidente de la Federación Española de Tenis y don Pablo Llorens, que ya ostentaba este cargo, es el único candidato que se ha presentado, por lo que, si no surge ninguna complicación, seguirá en su puesto, esta vez por elección.

Actualmente está abierto el plazo de presentación de recursos contra las candidaturas, que dura cuatro días, y el día 20, se hará pública la elección de Llorens como presidente de la Federación Española de Tenis.

CRUYFF VOLVIO PENSANDO EN MELERO

Triunfante y ovacionado en la catedral del fútbol mundial, en Wembley, donde Holanda humilló a Inglaterra, el «as» azulgrana Johan Cruyff regresó ayer tarde a Barcelona. En sus declaraciones, que publicamos en las páginas 2 y 3, Cruyff se muestra deseoso de que se produzca rápidamente el previsto careo con el árbitro señor Melero, insiste en su afirmación de que no le insultó en ningún momento y añade que no cree que hubiera ninguna manipulación en la desdichada labor del citado colegiado en el ya famoso partido contra el Málaga. En la imagen, Cruyff acaricia a su hijo Johan Jordi, a poco de su llegada al aeropuerto del Prat. — (Foto Nicolás G.).

- **113-111: El Madrid salió de Moscú con la cabeza alta**
- **Paquito Fernández Ochoa campeón nacional de "slalom"**
- **Habrá desquite Muangsurin-Perico**

El Mundo Deportivo

FUNDADO EN 1906

Año LXXII — Número 16.600
Barcelona, viernes, 11 de febrero de 1977
12 PESETAS

OJD DIFUSION · PUBLICIDAD

Fundador: JAIME GRAU CASTELLA. Director: JUAN JOSE CASTILLO. — Redacción y Administración: Tallers, 62-64, Barcelona-1 — Teléfono 301 28 28 (5 líneas). Télex 54720 Mundo. — Distribución: Teléfono 317 82 36. — Editor: El Mundo Deportivo, S. A. Depósito legal: B. 9126-1958. — Impreso en T.I.S.A., Pelayo, 28.

Servicio URGENTE: 1 peseta

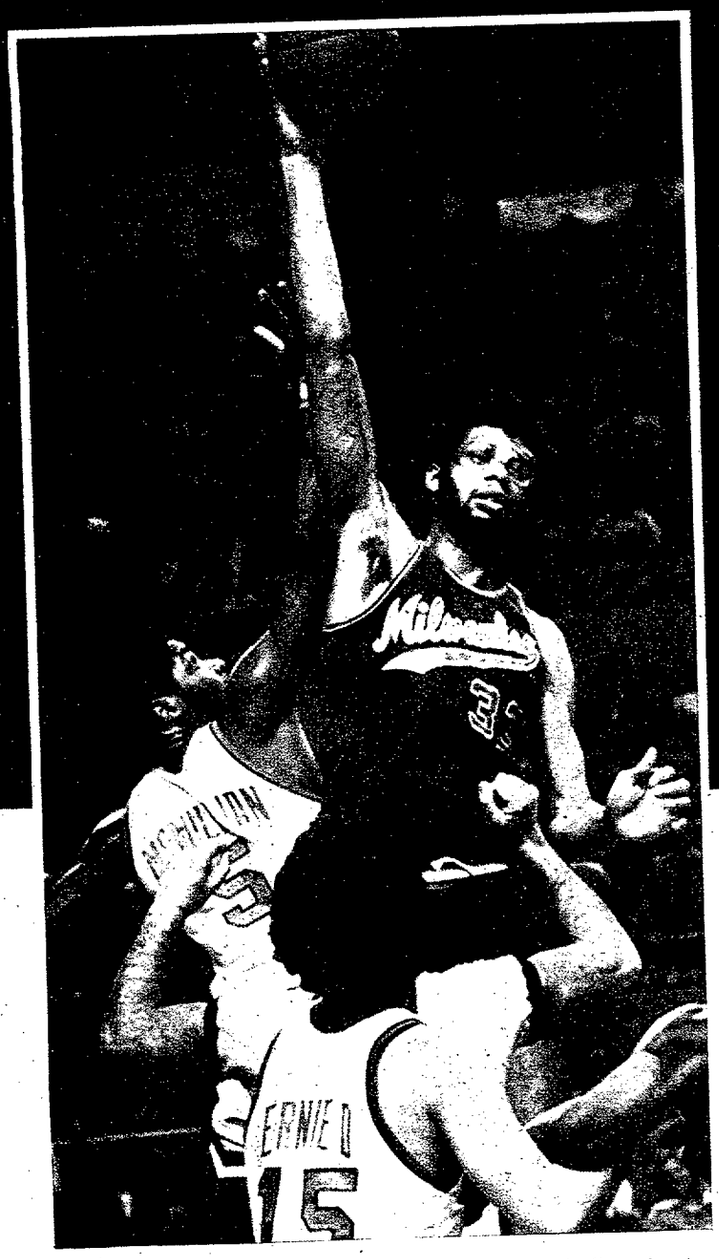

EL MEJOR JUGADOR DEL BASKET U.S.A.

ABDUL-JABBAR

NO FIGURA EN LA SELECCION "ALL STARS"

"Todavía me quedan muchas cosas por aprender"

Los Angeles, 10. (Servicio especial.)

Porque su cabeza sólo queda a 80 centímetros del aro (situado, como se sabe, a 3'05 metros del suelo), mucha gente piensa que Kareem Abdul Jabbar (antes Lew Alcindor) no es un jugador demasiado inteligente. Pero esta gente no entiende de baloncesto.

—Carga con un trabajo tremendo —afirma de él Jerry West, su entrenador en el equipo de Los Angeles Lakers—. De él se espera que haga más que ningún otro jugador del Campeonato, tanto en encestes, como en rebotes y bloqueos.

Mientras ve cómo se aproxima a su 30 cumpleaños, Jabbar se esfuerza por conseguir esta meta y se ha erigido como el más dominante de los jugadores de la NBA. Sólo «Pistol» B. Maravich (29'9) le supera en la lista de anotadores, en donde lleva un promedio de 27'2 puntos, y sólo Bill Walton está sobre él en rebotes (su promedio es de 14'5) y en bloqueos (con 3.04). Pero el propio Abdul cree que ésta será su mejor temporada en los últimos ocho años. Su condición física y sus 2'21 de estatura parecen ser suficientes para este logro.

—Me falta todavía mucho por aprender —ha dicho en un arranque de modestia el propio jugador—. Esas pequeñas cosas que hay que hacer bien. Cuando tienes que saltar y cuando no; cuando tienes que asistir y cuando no o cuando tienes que pasar y cuando es mejor retener la pelota.

DERROTA DE VOTOS

Pero también tiene que aprender a tragarse los disgustos. Cuando la NBA anunció la formación de las selecciones «All-Stars» que deben jugar en Milwaukee el próximo sábado, y la elección se hizo por los propios aficionados, conjuntamente con una compañía de chiclés, Jabbar no fue seleccionado como pivot de la selección del Oeste. Se prefirió a Dan Issel, del Nuggets. Pero del total de 1.254.554 votos escrutados, la mayor parte fueron rellenados por hinchas del Nuggets. Así, Issel logró 200.000 votos y Kareem sólo 146.126.

—Ellos se lo guisan y ellos se lo comen —comenta Kareem sobre el tema—. Si no quieren comer bien, no tienen por qué hablarme.

Cuando los entrenadores de la División del Oeste votaron por formar la selección, Abdul-Jabbar fue el único que cosechó la unanimidad de los votos. Y cuando los jugadores de la NBA elijan al jugador número uno del Campeonato, nadie duda que se decidirán por Kareem, que lo sería por quinta vez, igualando así el récord de Bill Russell.

Esta temporada, con Larry Sharman como mánager general del Lakers, y con Jerry West como entrenador, el Lakers es el único equipo que ha ganado a todos los demás de la Liga y es el líder de la División del Pacífico.

West sostiene la teoría de que un soberbio e inteligente jugador no puede ser un entrenador triunfal.

—Jerry ha coordinado muy bien el talento de todo el equipo —afirma Kareem—. El ve lo que podemos hacer y lo que no podemos hacer. Por lo demás, las cosas han cambiado mucho esta temporada en el Lakers. Seis de los jugadores del año pasado no están ahora y sólo uno, Corky Calhoun, actúa en la Liga, en las filas del Portland.

Estos seis jugadores han sido sustituidos por dos universitarios, Tom Abernethy, de Indiana, Earl Tatum, del Marquette, y por cuatro jugadores de la disuelta Liga de la American Basketball Association: Don Chaney, Bo Lamar, Johnny Neumann y Marv Roberts.

—Y como entrenador —agrega Abdul Jabbar—, Jerry es flexible para aceptar a Bill Sharman porque es persona que conoce a fondo y con la que se puede hablar siempre. También contrató a dos técnicos, uno para el juego de ataque (Stan Albeck) y otro para el defensivo (Jack McCloskey). Todos están trabajando magníficamente. Pero cuando el partido empieza, Jerry es el amo de todo.

Así es Kareem, pero los «desesperados» de la NBA todavía tratan de tantearle.

—No creo que se cansen de intentarlo —dice sonriente Kareem—. Fred Carter (del Milwaukee) me sorprendió diciéndome: «Oye, no bloquees mi tiro», a lo que le contesté: «Entonces no te dirijas a mí».

IMPUESTO DE TENENCIA Y DISFRUTE DE AUTOMOVILES

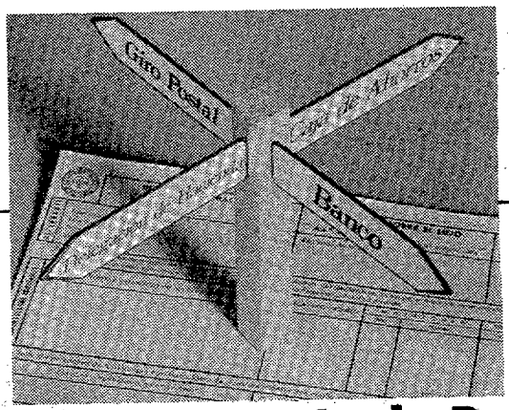

Declare a través de Banco ó Caja de Ahorros.

Usted puede hacer su declaración por varios procedimientos: Giro Postal Tributario, Correo Certificado, Directamente en su Delegación de Hacienda... Pero aún le será más fácil a través de cualquier Banco o Caja de Ahorros, aunque no tenga cuenta abierta.

Elija la fórmula más cómoda y recuerde que están obligados a declarar por este Impuesto:

- Todos los particulares y sociedades que tengan un vehículo de 8 ó más C.V. Las personas físicas con más de uno cuyas potencias fiscales conjuntas sean iguales o superiores a esta cifra.
- Deberán acumularse en una misma declaración los vehículos que posea el titular, su cónyuge e hijos no emancipados.

Para solicitud de impresos, si no los ha recibido, así como todo tipo de aclaraciones, diríjase a su Delegación de Hacienda.

FECHA LIMITE 28 FEBRERO

MINISTERIO DE HACIENDA

BALONCESTO

El Madrid salió con la cabeza alta de Moscú

113-111: EL T. S. K. A. SUPERO 12 PUNTOS DE VENTAJA

Belov y Walter fueron auténticas máquinas encestadoras

Moscú (Alfil). — El equipo del Real Madrid ha perdido esta tarde frente al TSKA de Moscú en encuentro de la liguilla de calificación para la fase final de la Copa de Europa. Al descanso se llegó con ventaja blanca en el marcador de 60-49.

Precisamente este resultado del primer tiempo señala con toda claridad lo ocurrido en la cancha: superioridad del Real Madrid. En el segundo tiempo fue superado tan sólo por una canasta, conseguida en el último instante por el gigante Belov, autor de 39 puntos de su equipo.

La realidad es que este partido era de puro trámite para el Real Madrid, ya que en él nada se decidía, pues el Real Madrid cuando se juega su calificación para la fase final es frente al Mobilgirgi de Varesse. Si vence en este encuentro pasará a la fase decisoria; en caso contrario, quedará automáticamente apeado de la competición.

El encuentro de esta tarde ha sido realmente maravilloso. Jugado en todo momento de poder a poder, con ventaja madridista en el primer tiempo, durante el cual marchó casi siempre por delante en el marcador, y una pequeñísima baja en la continuación, aunque siempre dando la cara y manteniéndose el marcador con alternativas mínimas. Sólo una canasta decidió el resultado a favor de los jugadores de la Unión Soviética, cuando todo parecía que acabaría en igualada. El Real Madrid fue aplaudido en muchas ocasiones por los cinco mil espectadores que ocupaban totalmente las localidades del pabellón donde se disputó el encuentro.

Un gran espectáculo deportivo que no tuvo la culminación debida: victoria española. Es una pena porque el Real hizo méritos más que suficientes para alzarse con esa victoria y sólo la magistral actuación de Belov, con 39 puntos, un auténtico motor del baloncesto moderno, hizo que no se consiguiese el triunfo.

Partido muy interesante el presenciado en la cancha del TSKA, y la balanza final pudo inclinarse hacia cualquiera de los bandos en liza, si bien en el mismo nada se decidía, puesto que todo queda ahora a expensas de lo que consiga el Real Madrid en su desplazamiento a la ciudad italiana de Varesse.

Dirigieron el encuentro los colegiados Brumen, de Yugoslavia, y Holmen, de Suecia, que tuvieron una atcuación normal, si bien perjudicaron algo a los madrileños, sobre todo en el segundo tiempo, con decisiones algo localistas, que no influyeron en el resultado final del encuentro.

Salieron por cinco personales los jugadores Myshin y Kovalenko, y ninguno por parte española.

REAL MADRID. — Brabender (24), Cristóbal (2), Cabrera (10), Walter (32), Corbalán (2), Rullán (13), Luyk (10), Coughran (18).

TSKA. — Eremin (6), Jarmuhamedov (4), Edeshko (18), Belov (39), Myekin (22), Petrakv (2), E. Kovalenko (18), y S. Kovalenko (4).

92-43: EL EVAX CUMPLIO DIGNAMENTE

Moscú, 10. (Alfil.) — «Evax» partido de cuartos de final de Barcelona, perdió hoy su de la Copa de Europa de baloncesto femenino ante el conjunto soviético Dangawa de Riga por 43-92 (22-46).

En el primer encuentro en Barcelona también triunfaron las soviéticas. El resultado de los dos partidos 171-86 a favor de las soviéticas que durante los últimos 10 años no conoce derrota en la arena deportiva internacional.

El quinteto inicial del Evax, compuesto por Rosa Castillo, Concha Navío, Mercedes Castillo, Catalina Martínez y Nuria Rocella, ya en los primeros minutos cedió notablemente ante el quinteto principal del equipo de Riga, que componen Uliana Semionova, Maiga Skapane, Tamara Jendele, Lorita Vasilyeva y Gunta Kauke.

Las soviéticas enseguida emprendieron su táctica ya conocida pasar el balón a Seminova y ésta, sin oposición alguna por parte de las te los puntos. Basta decir rivales acumulaba rápidamenque la central española Rosa Castillo es 30 centímetros más baja que Semionova.

Hacia la mitad del primer tiempo la superioridad del Dangawa se hizo indudable y el entrenador soviético cambió el quinteto principal. Ulyanova, en unos 10 minutos, acumuló 18 puntos. Las jóvenes deportistas rusas jugaron impetuosamente y continuaron aumentando la diferencia en el marcador.

En el equipo del Evax, Catalina Martínez fue sustituida por Elena Sansá, lesionada en un brazo.

DANGAWA: DE RIGA: Semionova, 18; Grinberg, 16; Vasilyeva, 16; Pane, 10; Floretaka, 9; Liekna, 9; Jendele, 14.

EVAX: Rosa Castillo, 14; N. Rosella, 12; M. Castillo, 8; C. Martínez, 6; M. Bobé, 3.

OTROS RESULTADOS

Estrella Roja - Clermont U., 69-66.

IEFS Bucarest - Sparta Praga, 83-87.

Akademik Sofía - Sesto S. G., 65-62.

¡Bombazo en Malinas!

65-64: EL RACING DERROTO AL MOBILGIRGI

Malinas (Bélgica), 10. (Alfil.) — El conjunto belga del Racing de Malinas venció al italiano del Mobilgirgi de Varese, por 65 a 64, en partido disputado hoy en esta ciudad belga, correspondiente a la liguilla de cuartos de final de la Copa de Europa de Baloncesto.

Al descanso se llegó con ventaja del Racing por 37 a 35.

De sorprendente, pero al mismo tiempo de merecida, se puede calificar la victoria del equipo belga, ante los actuales campeones europeos.

La canasta que significó el triunfo belga la convirtió Roger Marien, que por cierto, fueron sus únicos dos puntos del partido.

RACING DE MALINAS: Van Thillo (13), Deihl (14), Warner (4), Marien (2), Peeters (4), Bell (14) y Lister (14).

MOBILBIRGI: Iellini (7), Zanatta (10), Morse (23), Meneghin (15), Meister (3) y Bisson (6).

Ante el Juventud, un prometedor horizonte

Con su brillante triunfo en Lyon, frente al Villeurbanne, y en un partido de una singular densidad emotiva, el Juventud tiene abierto ante sí un camino bastante desbrozado para llegar a las semifinales, su objetivo en esta Recopa. Hay todavía dos serios obstáculos que vencer para que ese objetivo quede cubierto. Concretamente, ha de ganarse al Steaua, de Bucarest, por no menos de nueve puntos y, por si acaso, habrá que vencer, a continuación, al Forst, de Cantú, ni que sea por un punto. Según como se den las cosas en el Villeurbanne-Steaua de la última jornada —que se jugará simultáneamente con el Juventud-Forst— el Juventud podría calificarse aún perdiendo contra el equipo italiano, bastaría para ello que el Steaua perdiese en Lyon. Pero... Desahuciado como está el equipo galo, no puede tenerse demasiada confianza en una derrota de los rumanos.

Todo, pues, ha de ganárselo el Juventud en estas dos jornadas finales de la fase de cuartos de finales. En casa, y al amparo de su afición, las victorias sobre Steaua y Forst no pueden ser una quimérica empresa para este Juventud que una tan notable prueba de solidez acaba de dar frente al líder del Campeonato de Francia.

—oOo—

La prensa francesa reconoce los méritos del Juventud y la legitimidad del desenlace. Buffiere, el entrenador galo, es objeto de censuras por sus errores. Evidentemente, éstos existieron. Por ejemplo, el de haber sentado a Purkhiser a los 12 minutos, cuando este jugador venía siendo el más positivo realizador, con 5 de 7, el haber tenido sentado hasta el minuto 12, a Alain Gilles, que probaría ser el mejor hombre del cuadro galo. Otro error de Buffiere, el de haber cambiado la defensa individual por una zona, con la que el Villeurbanne, disminuida su capacidad defensiva, perdería la ventaja —que llegó a ser de 8 puntos— que había mantenido hasta el momento de registrarse el citado cambio táctico.

—oOo—

En ese duelo de estrategas que se da en todo encuentro, el de este Villeurbanne - Juventud fue claramente ganado por José María Meléndez, el preparador badalonés. Para empezar, planteó el partido con defensa individual, siendo así que en el partido de Badalona había dispuesto defender en zona. Convencidos de que esa iba a ser la modalidad defensiva del Juventud, máxime en un partido en el que los costeños iban a defender una ventaja de 17 puntos, los franceses habían estado entrenando ataque contra zonas, lo que significa que habían estado perdiendo un tiempo precioso.

Por lo que al juego de substituciones se refiere, el acierto guió plenamente a Meléndez —oportuno y preciso en todos los relevos, que no fueron muchos— cosa que no puede decirse de André Buffiere, que hizo algunas substituciones —sobre todo, las referidas a Purkhiser y Giles— que podía habérseles recomendado, si ello hubiese sido posible, el mismísimo entrenador badalonés.

Los errores de Buffiere parecen ser ya crónicos. Y quizás sea esa una de las causas de su decreciente autoridad. Si ni siquiera entró en los vestuarios durante el descanso... ¿Quién daba entonces al equipo las consignas para el segundo tiempo?

—oOo—

Por esta vez no hay que destacar la ausencia de directivos. En Lyon estuvo el presidente, señor Mas, y otros directivos, así como un grupo de incondicionales que quisieron prestar su aliento al equipo.

La alegría del triunfo compensó, con creces, las molestias de tan rápido viaje y las emociones vividas durante los cuarenta y cinco minutos de lucha trepidante, sin cuartel.

Manuel ESPIN

PREMIOS «NARANJA» Y «LIMON», EN PALMA

Palma, 10. (De nuestro corresponsal, BECO)

Esta noche, en la Redacción del diario «Baleares», se ha celebrado la entrega de los premios deportivos anuales a quienes más se distinguieron el pasado año. El premio «Naranja» ha sido para la Federación Balear de Natación, recogido por el señor Granados, y el premio «Limón» fue para el señor Antonio Seguí, que fue presidente del Real Mallorca cuando descendió de categoría.

No veremos al Cholo

Hugo Sotil, el magnífico jugador peruano, se queda en su tierra. El Barcelona ha llegado a un acuerdo con el Alianza de Lima, que pagará por el traspaso una cifra aproximada a los 7 millones de pesetas. No veremos pues actuar más en el Camp Nou a un jugador brillante y cordial que supo ganarse el corazón del público y que contribuyó poderosamente a la gran temporada que el club realizó en 1973-74 cuando se proclamó campeón de Liga

Michels teme el ambiente de Salamanca

El Barcelona jugará mañana en Salamanca un partido más de los muchos vitales que aún le quedan hasta el final del Torneo liguero. Michels, normalmente tan prudente, sorprendió ayer en la rueda de prensa con unas declaraciones sobre la politización del deporte, los arbitrajes, la persecución que los mismos han hecho con su equipo y otros temas de los que damos amplia información en páginas interiores

Reaparece Osorio

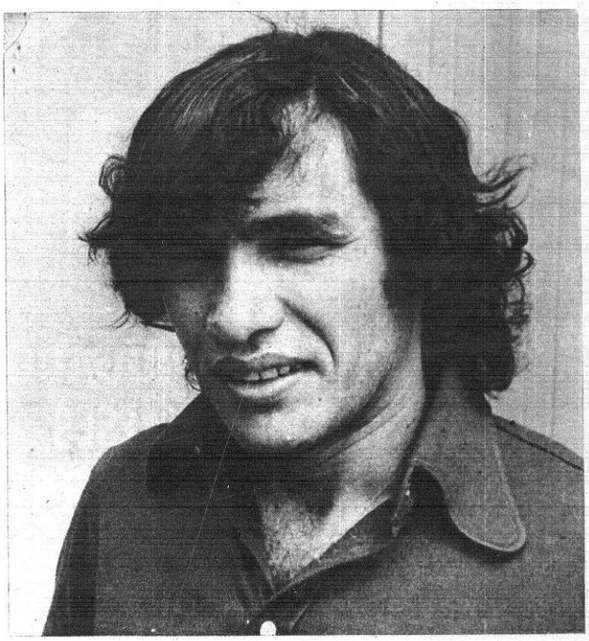

Tiene el Español un difícil enemigo en la Real Sociedad dispuesta a sacarse la espina de la goleada que encajó hace seis días en el Estadio Calderón. Santamaría contará en este arriesgado lance con la reaparición de Osorio que cubrirá el hueco dejado por Fernández Amado, suspendido por el Comité de Competición

El Mundo Deportivo

FUNDADO EN 1906

Año LXXII — Número 16.601
Barcelona, sábado, 12 de febrero de 1977
12 PESETAS

Fundador: JAIME GRAU CASTELLA. Director: JUAN JOSE CASTILLO. — Redacción y Administración: Tallers, 62-64, Barcelona-1 — Teléfono 301 28 28 (5 líneas). Télex 54720 Mundo. — Distribución: Teléfono 317 82 36. — Editor: El Mundo Deportivo, S. A. Depósito legal: B. 9126-1958. — Impreso en T.I.S.A., Pelayo, 28.

Servicio URGENTE: 1 peseta

BALONCESTO

El Barcelona, a la busca del tiempo perdido

Estrada: «EL COTONIFICIO SERA NUESTRO PUNTO DE PARTIDA»

La jornada de este fin de semana, de mayoritario signo casero, centra todo su interés, no muy considerable, dicho sea de paso, en el partido que esta tarde, a las cinco, —horario inhabitual impuesto por TVE— disputarán en el «Palau» el Barcelona y el Cotonificio. No es que el interés que le asignamos provenga de las dudas, prácticamente inexistentes, sobre el desenlace del partido, del que el Barcelona es el gran favorito. El interés se cifra en la total seguridad de que el encuentro dará lugar a una lucha ardorosa y no escasa en facetas brillantes. Mnguel Angel Estrada, el pivot azulgrana, es de la misma opinión:

—El Cotonificio es un equipo muy luchador, que no se rinde nunca. Y ante un adversario de tales características, el partido ha de ser necesaria, entre bonito e interesante. Creo, además, que nos dará mucho trabajo, aunque creo ,al mismo tiempo, que ese trabajo podremos resolverlo bien.

Este Barcelona que, a pesar de los pesares, sigue pensando en el título, no puede tener, de ahora en adelante, el menor desfallecimiento. Queremos decir que no puede repetirse la historia, realmente desgraciada, del tropiezo de Manresa.

—Aquello, evidentemente, fue muy sensible, pero quedó ya atrás, y seguir con lamentaciones no conduce a nada. Lo importante es que, a pesar de no haber sacado de Manresa los dos puntos, seguimos ahí, en cabeza de la clasificación, con un punto más que el Madrid, segundo clasificado. Sí, ya sé que hay que ganar en Madrid, pero el Madrid, por su parte, ha de jugar contra el Dico's y contra el Juventud. ¿Que son dos partidos ganados. Yo no diría tanto. Nuestra propia experiencia de Manresa nos recuerda que no hay nunca enemigo pequeño.

—Por supuesto —concluyó el pivot barcelonista— ni siquiera ha pasado por mi imaginación que podamos tropezar contra el Cotonificio.

Manuel ESPIN

Partidos y árbitros

PRIMERA DIVISION

Sábado, 12 febrero:

20.45 JUVENTUD - BREOGAN. Torrents - Escobar
17.00 BARCELONA - COTONIFICIO. Vilagrasa - Navarro (T. V.)
20.00 DICO'S - ESTUDIANTES. L. Vicente - Galaz
20.30 VALLADOLID - HOSPITALET. Velasco - Bennasar

Domingo, 13 febrero:

12.30 PINEDA - BASCONIA. Pardo - Berdonces
12.30 REAL MADRID - MANRESA. Bagué - Fajardo

SEGUNDA DIVISION

Domingo, 13 febrero:

12.30 VALLEHERMOSO - GRANOLLERS. Cardalda - Abellán
12.00 OBRADOIRO - CASTELLAR. Monjas - Rodríguez
11.15 NAUTICO - MATARO. Requejo - Coma
19.30 LA SALLE - CAJA RURAL. Hernández - Rodríguez
12.15 MOLLET - BOSCO. Neiro - Galiano

Luyk: «FUE EL MEJOR PARTIDO EN RUSIA EN DIEZ AÑOS»

El Real Madrid ha regresado de Moscú, después del sensacional resultado obtenido ante el T.S.K.A., porque no debemos engañarnos, ¿qué equipo del mundo puede endosarle a los rusos 111 puntos? Para hablar de esta gesta, hemos mantenido un cambio de pareceres con el capitán madridista, Clyfford Luyk.

—¿Satisfecho?

—A medias, porque nunca es agradable perder, y menos por una canasta en el último segundo. Respecto al partido, todos estamos contentos, dado que brindamos un espectáculo maravilloso. Según los comentaristas rusos, este ha sido el partido más bonito visto en la URSS desde hace diez años.

—¿Por qué no fue posible mantener la ventaja de 11 puntos?

—Nuestra intención era superar el tanteo global; ellos nos ganaron por 19 puntos en el Pabellón y ahora queríamos vencer por una diferencia superior. Para esto debíamos doblar nuestra diferencia de la primera mitad y no nos quedó más remedio que arriesgar el máximo. De esta táctica, todo o nada, se aprovecharon ellos para remontar el marca- y superarnos en nueve puntos, para al final llegar igualados, y una canasta de Velov decidió la contienda.

—¿Qué falló en el equipo?

—Durante 37 minutos jugamos sensacionalmente, sin embargo los otros tres perdimos los papeles. Fue un momento psicológico en que los moscovitas nos plantearon un feroz «pressing» que nos desconcertó. y disminuyó sensiblemente nuestra ventaja adquirida anteriormente.

—¿Por qué Belov se movió con tanta soltura?

—No voy a descubrirlo. Es un jugador extraordinario, y contra nosotros siempre rinde a un gran nivel. Primero le marcó Brabender muy bien, pero los árbitros le pitaron 2 personales muy discutidas que le colocaron en cuatro. Ello obligó a sentarse en el banquillo para dar paso a Cristóbal, que también lo hizo bien, pero se zafó mejor de su marcaje.

—¿Cómo jugó usted?

—Todavía no estoy en la forma óptima, porque mi tobillo está a un cincuenta por ciento de rendimiento. Aporté mi grano de arena para conseguir el triunfo que al final no fue posible.

—La sorprendente derrota del Mobilgirgi, ¿les beneficia en algo?

—En nada, porque todo depende del partido de Varesse, dando por descontado que la lógica se mantenga hasta el final.

—¿Cuáles fueron las armas de uno y otro conjunto?

—Ellos dominaron los rebotes y nosotros el contraataque. Así compensamos su mayor altura y potencia debajo de los tableros.

J. M. FERNANDEZ

LA SELECCION ALEMANA QUIERE A WALTER

Essen, 11. — La Federación Alemana de Baloncesto solicitará al Real Madrid que le ceda el jugador Walter Szerbiak para el próximo torneo de calificación olímpica. Si bien la estrella baloncetista blanca tiene ciudadanía norteamericana, nació en Hamburgo por lo que puede jugar con Alemania.

Puestos en contacto con el club madridista se nos confirmó que nada sabían ello, porque hasta ahora nadie se ha dirigido oficialmente a los responsables merenges.

la Liga en la mano

	BARC.	BREO.	COTON.	DICO'S	ESTUD.	HOSP.	JUVE.	R.MAD.	MANR.	PINED.	VALL.	BASC.
BARCELONA	L	105-73 30-1-73		100-84 9-1-77	92-77 21-11	106-80 16-1-77		92-73 12-12	103-83 7-11		102-62 28-11	114-76 24-10
BREOGAN	87-104 31-10	I	69-100 23-1-77	67-71 6-2-77	73-65 17-10		81-99 14-11			82-107 12-12	78-75 9-1-77	85-108 28-11
COTONIFICIO	78-82 14-11	102-71 24-10	G		94-96 9-1-77	90-72 12-12	75-95 28-11		92-54 16-1-77	83-81 31-10	93-77 6-2-77	
DICO'S		87-70 7-11	86-81 21-11	A		86-70 24-10	77-75 12-12		91-78 30-1-77	96-83 28-11		87-86 17-10
ESTUDIANTES		85-71 16-1-77		111-91 14-11	N			73 111 28-11	86-83 24-10	88-90 6-2-77	106-85 31-10	94-95 12-12
HOSPITALET	108-117 17-10	117-74 5-12		92-84 22-1-77	93-87 19-12	A	69-69 31-10	101-123 6-2-77			88-73 14-11	
JUVENTUD	83-92 19-12				107-86 5-12	116-88 30-1-77	C		112-74 21-11	SUSP.	122-83 17-10	108-62 7-11
R. MADRID	80-80 6-2-77	123-74 21-11	123-86 5-12	105-82 19-12		122-78 7-11	119-89 9-1-77	I		89-59 17-10	115-87 23-1-77	130-87 30-1-77
MANRESA		100-70 19-12	91-89 17-10	84-77 31-10	82-81 23-1-77	80-86 28-11		81-114 14-11	O		98-62 12-12	
PINEDA	83-91 5-12		78-75 4-2-77		91-82 7-11	101-73 21-11	90-96 24-10	103-119 16-1-77	82-66 9-1-77	N		
VALLADOLID			69-92 7-11	89-84 5-12	93-99 30-1-77		80-105 16-1-77	90-112 24-10		70-94 19-12	A	85-76 21-11
BASCONIA	96-100 22-1-77		103-90 19-12	85-83 16-1-77		98-96 9-1-77	85-117 6-2-77	97-108 31-10	99-77 5-12	102-80 14-11		L

PABELLON CANODROMO
Avda. José Antonio-Lianisa (Plaza de España)
DIARIO: 5 TARDE
SABADOS: 4.30 TARDE
NOCTURNAS: Lunes, miércoles, viernes, sábados y vísperas de festivos en continua de tarde
MATINALES: Domingos y días festivos, a las 11
GRANDES CARRERAS DE GALGOS

CAREO SECRETO

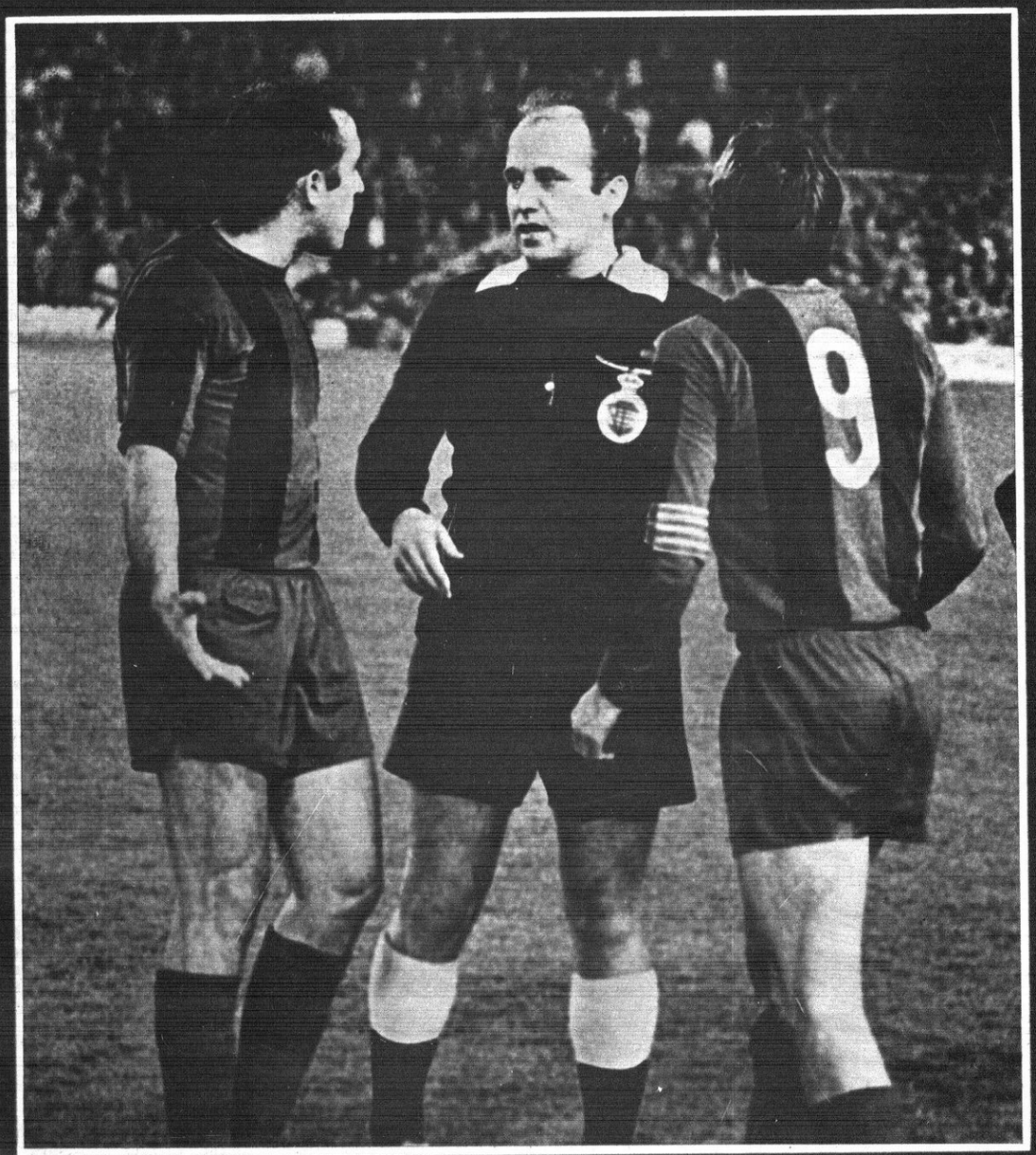

Sorprendentemente, Cruyff y Melero se reunieron ayer tarde en la sede de la F. E. de Fútbol para exponer, personalmente, sus versiones sobre los incidentes ocurridos el pasado domingo en el Camp Nou. El careo, previsto para el lunes, se adelantó inesperadamente con el fin de celebrarlo en un clima distendido y sereno. La reunión fue seria, pero no accidentada. Cada parte se reafirmó en sus declaraciones bien conocidas. Mañana el Comité de Competición escuchará a los cuatro jugadores del Málaga convocados para completar el expediente del caso y el miércoles se dará a conocer el fallo definitivo.

Día de emociones:

Salamanca - Barcelona • At. Bilbao - At. Madrid • Español - R. Sociedad

El Mundo Deportivo
FUNDADO EN 1906

Año LXXII — Número 16.602
Barcelona, domingo, 13 de febrero de 1977
15 PESETAS

Fundador: JAIME GRAU CASTELLA. Director: JUAN JOSE CASTILLO. — Redacción y Administración: Tallers, 62-64, Barcelona-1 — Teléfono 301 28 28 (5 líneas). Télex 54720 Mundo. — Distribución: Teléfono 317 82 36. — Editor: El Mundo Deportivo, S. A. Depósito legal: B. 9126-1958. — Impreso en T.I.S.A., Pelayo, 28.

Servicio URGENTE: 1 peseta

LIGA NACIONAL DE BALONCESTO

93-74: El Cotonificio sólo inquietó al Barcelona en el primer tiempo

F. C. BARCELONA, 93 (44). 37 canastas de 62 intentos=59. 6 por ciento; 19 tiros libres de 26 lanzados; 22 faltas personales; un jugador eliminado: Guyette (37 m., 84-66). Escorial, 12; Flores, 15; Epi, 10; Guyette, 27; Estrada, 12 (alineación inicial); Carmichael, 2; López Abril, 4; De la Cruz, 9; Solozábal, 2.

COTONIFICIO, 74 (39). 28 canastas de 60 intentos=46. 6 por ciento; 18 tiros libres de 21 lanzados; 22 faltas personales; 2 jugadores eliminados: Gerald (22 m., 50-41) y Ametller (39 m. 50 s., 92-74). Sada, 7; Ametller, 6; Héctor, 17; Mendiburu, 10; Gerald, 11 (alineación inicial); Costa, 6; Pascual, 11; Cuesta, 2; Oleart, 4.

Aceptable arbitraje de los colegiados Vilagrasa y Navarro.

Cabía esperar que el Cotonificio no fuese precisamente una perita en dulce para el Barcelona y mucho menos en momentos como los actuales, en que el grave tropiezo de Manresa había de haber afectado, como parece que así ha sido, a la moral del equipo azulgrana. Efectivamente, el cuadro badalonés se erigió, de inmediato, en un rival correoso, por demás incómodo, con una defensa individual con mucha presión ante la que los ataques azulgranas, faltados por lo general de la indispensable coordinación, se salda-ban con un bajísimo promedio de efectividad. Lo que permitió a los badaloneses mantener un marcador extremadamente equilibrado (9-8, a los 5 m.; 23-19, a los 10; 29-30, a los 15), que no se desniveló hasta dos minutos antes del descanso, con unas ráfagas positivamente culminadas por Flores y Guyette.

La fuerza con que el Cotonificio defendió su parcela —en asignación, hasta el minuto 11, en cuyo momento dispuso una zona 2-3, a la que procedía un durísimo pressing a todo campo— le costó al conjunto de «Aito» retirarse a los vestuarios en el entreacto con una preocupante carga de personales, de las que Gerald y Mendiburu tenían 4. Un algo, bastante, por esta causa —de la que se derivó un claro debilitamiento de la defensa costeña—, y un mucho porque, como lógica contrapartida, el ataque del Barcelona funcionó con una mejor coordinación, el equilibrio que había sido la tónica de la primera mitad se rompió resueltamente. A que ello fuese así contribuyó mucho, por supuesto, la eliminación de Gerald, el «techo» algodonero, a los dos minutos de la reanudación. Su puesto entró a ocuparlo Mendiburu, pero la preocupación por la quinta personal le restó fuerza en defensa. El Cotonificio luchó mucho, es cierto, y no arrojó en ningún momento la toalla, pero enfrente tenía ahora un Barcelona de juego más suelto y profundo, en el que la inclusión de De la Cruz, eficacísimo en el rebote defensivo, hizo subir sensiblemente el nivel de efectividad, mientras Epi —que se retiraría, lesionado, en el minuto 6, y Guyette y Flores irían turnándose, hasta el final, en la culminación del excelente juego de contraataque con el que fue minando la cada vez más débil resistencia de los badaloneses.

Un «rush» final de los barcelonistas —con el que el equipo recobró la imagen de líder, cosa que no había conseguido en el curso de un primer tiempo de juego soso y deshilvanado— dio a los compases finales del encuentro una vibración que sirvió para que nos olvidásemos de un primer tiempo que fue toda una invitación al bostezo.

Manuel ESPIN

EPI, BAJA PARA DOS SEMANAS

El joven alero barcelonista, San Epifanio, «Epi», resultó lesionado en la pierna derecha a consecuencia de una fortuita caída cuando corría el minuto 6 de la segunda parte del encuentro jugado ayer en el «Palau», entre el Barcelona y el Cotonificio, cuya lesión le obligó a abandonar la pista para no reaparecer.

Reconocido inmediatamente por el doctor Altisent, de los Servicios Médicos del club azulgrana, se le apreció a «Epi» «distorsión del ligamento externo del tobillo derecho». Este fue el dictamen médico y se estima que el jugador deberá permanecer inactivo por espacio de una a dos semanas.

CLAUDIO NADAL, CAMPEON DE ESPAÑA DE BILLAR ARTISTICO

Castellón, 12. (Alfil.) — Claudio Nadal, de la Federación aCtalana de Billar, ha resultado vencedor en el Campeonato de España de Billar Artístico celebrado en los salones del Círculo Mercantil de Castellón. Triunfó al conseguir 210 puntos en 168 ensayos. Le siguieron Cayo Muñoz (Federación Aragonesa, 173-175) y Valentín Almerich (Catalán, 165-173).

97-90: EL HOSPITALET NO APROVECHO SU OPORTUNIDAD ANTE EL VALLADOLID

Valladolid, 12. (De nuestro corresponsal, Luis Miguel de DIOS.)

VALLADOLID: 86 puntos de juego, 40 canastas de 78 intentos=51,2 por ciento, 17 tiros libres convertidos de 23 lanzados, 17 faltas personales.

Anotadores: Callejo (6), Seara (12), Lafuente (14), Beiran (12), Martín de Francisco (8), Fernández (6), Hodje (23) y Puente (22).

HOSPITALET: 72 puntos en juego, 36 canastas de 83 intentos=43,3 por ciento, 18 tiros libres convertidos de 29 lanzados, 20 faltas personales. Una técnica a García Guevara, su entrenador, en el minuto 40.

Anotadores: Ortega (0), Ruiz (2), Jofresa (0), Prince (23), Creus (18), Farelo (15), Guimerá (19), Mayo (6) y Molina (7).

Arbitraron Velasco y Benasao. Otro mal arbitraje el suyo, aunque esta vez repartieron los errores entre los dos equipos. El público les recibió con una gran bronca en recuerdo de su actuación de hace quince días. Fueron ligeramente caseros en la primera parte, pero luego perjudicaron al Valladolid en decisiones que cresparon a los aficionados. Terminaron como suele ser normal incurriendo en la ley de las compensaciones y pasaron por alto muchos de los empujones y golpes que se produjeron entre ambos equipos.

* * *

El Valladolid ha obtenido su tercera victoria en un encuentro aburrido y de mal juego. Tan sólo la incierta marcha del marcador ha interesado a los dos mil espectadores que acudieron al pabellón.

El Hospitalet se ha mostrado como un conjunto torpe y mediocre, no se hizo con los puntos porque el Valladolid jugó menos mal. García Guevara y Alfonso Martínez han estado a la altura del encuentro, ambos han dirigido pésimamente sus respectivos cuadros.

El vallisoletano ha mantenido en el banquillo durante todo el encuentro a Prado, el hombre que podía poner orden en el conjunto y asentar su juego de ataque, y ha cometido numerosos fallos en los cambios.

El técnico catalán, por su parte, prescindió de Farelo en la segunda mitad, dando entrada sucesivamente a Jofresa, Ruiz y Ortega, que fallaron en todos sus lanzamientos y causaron una pobre impresión.

Hospitalet y Valladolid iniciaron el encuentro con marcaje al hombre. Los barceloneses tomaron pronto ventaja merced a los aciertos en tiros lejanos de Guimerá, Creus y Farelo, y en la lucha de Mayo bajo los aros. Prince pasó esta fase totalmente desapercibido, anotó sólo cinco puntos y fue bien sujetado por Lafuente primero, y Martín de Francisco más tarde.

Los catalanes perdieron un importante peón cuando Mayo salió de la cancha tras su cuarta falta personal, ya que Molina se mostró muy inferior al abulense.

El Valladolid logró mantener unas desventajas mínimas. Hodje trabajó como nunca lo había hecho y estuvo acertado en el tiro.

Hacia la mitad de esta fase y con 25-29 en el marcador, el Hospitalet pasó a defender en zonas, lo que aprovechó el Valladolid para adelantarse en el tanteo (40-39). Fallos de Fernández propiciaron nueva ventaja catalana con la que se llegó al descanso (47-48). En la reanudación continuó la misma tónica de igualdad y aburrimiento, ahora con defensas zonales en ambos conjuntos.

Prince y Creus fueron los soportes de su equipo, mientras que Lafuente y Puente permitían al Valladolid no perder de vista a los barceloneses en el marcador.

El Hospitalet consiguió un despegue que parecía definitivo (71-77), pero la entrada en cancha de Beiran y Martín de Francisco, junto a la efectividad de Hodje y Puente, empujaron a los locales hacia la victoria final.

El 97-90 que señaló el marcador al concluir la contienda es el fiel reflejo de lo ocurrido en la cancha, aunque el Valladolid no mereció esta diferencia.

91-64: El Juventud se impuso a un endeble Breogán

JUVENTUD, 91 (47). 36 canastas de 62 intentos, 58 por ciento; 19 tiros libres de 21 lanzados; 14 faltas personales, ningún eliminado; 2 técnicas (Meléndez y Santillana). Anotadores: Santillana (10), Costello (24), Filbá (24), Fernández (2), Margall (12), cinco inicial, Bosch (12), Lauro (7).

BREOGAN, 64 (39). 28 canastas de 52 intentos, 53,6 por ciento; 8 tiros libres de 9 lanzados; 20 faltas personas, ningún eliminado. Anotadores: Sevilla (6), Fullarton (31), Salinas (14), Lete (9), Sánchez (2), cinco inicial, Elies (2).

El arbitraje corrió a cargo de los señores Torrents y Escobar, los cuales realizaron una labor bordada, sin embargo hay que señalar dos puntos negros; nos referimos a las dos faltas técnicas pitadas al Juventud, porque el capricho de dar la nota empañó su sensacional actuación.

Partido de guante blanco el disputado por el Juventud y el Breogán ya que ninguno de los dos equipos se empleó a fondo.

Los pupilos de Meléndez conocedores de su superioridad no se esforzaron lo más mínimo en los primeros 20 minutos; se lo tomaron como un entrenamiento aprovechando el «sparring» de lujo que tenían delante. De salida, la «Penya» presentó su cinco de gala, pero este equipo parecía su propia caricatura dado que no conseguían imponerse al conjunto rival, el cual le mantuvo en jaque durante la primera parte.

El equipo local falló los cinco primeros lanzamientos a canasta, ello permitió que el Breogán se adelantara en el marcador (0-8) gracias a sendos aciertos de Bob Fullarton y Salinas.

Lo más destacable de esta primera mitad fue la defensa de zonas planteada por el Breogán, y que no abandonaría durante todo el encuentro puesto que el sistema defensivo del cuadro gallego sorprendió a los badaloneses. Técnicamente esto es lo más reseñable del quehacer de los dos equipos sobre la pista en la primera mitad.

Por su parte, el Juventud planteó una defensa mixta, en donde Filbá se encargaba de la vigilancia directa de Fullarton y lo mismo hacía Costello con Sevilla, los demás bloqueaban la zona, aunque ello no era suficiente para frenar a los tiradores lucenses, que en una noche de inspiración conseguían mantener el marcador en unas diferencias mínimas para los locales, tanto es así que en el minuto 15 el tanteo era de 29-28, para llegar al final de la primera parte con 47-39.

En la reanudación Meléndez mantuvo la defensa hombre a hombre, que había establecido en los minutos finales de la primera mitad.

Los jugadores badaloneses salieron decididos a inclinar el tanteo a su favor. En estos últimos 20 minutos hay que destacar la sensacional actuación de Juan Filbá, el cual empezó un poco descentrado, pero poco a poco fue alcanzando el nivel de gran jugador que es. Junto a él hay que señalar a Costello. Los demás estuvieron en una notable línea, excepto Fernández que estuvo desafortunado.

Por el Breogán destacó por encima de todos, su pivot Fullarton. Los demás no desentonaron.

J. M. FERNANDEZ

Segunda Divsiión

AGUILAS - C. A. U. 106-73

Liga Nacional de Hockey Hielo

F. C. BARCELONA, 24
C. H. BARCELONA, 2

91-74: MERITORIO TRIUNFO DEL DICO'S FRENTE AL ESTUDIANTES

San Sebastián. (De nuestro corresponsal, Miguel Soro.)

DICO'S 91 (35 y 56); 42 canastas de 76 tiros, 7 puntos logrados de 12 tiros libres. 14 faltas personales. Anotadores: abaleta (7), Russell (26), Motos (6), Ubarrechena (14), Aramburu (2), Clavero, Bermejo, Pérez (14), Azpiazu (10) y Urramendi (12).

ESTUDIANTES, 74 (34 y 40); 75 intentos; 14 puntos logrados de 17 tiros libres. 21 faltas personales; salió por cinco, Gil, a los 38 minutos. Anotadores: Pinedo (6), Gil (6), López Rodríguez (2), Soriano (6), Gregg (9), Cambronero (2), José Luis Sagivela (24), Beltrán (3), Mariano García y Gonzalo Sagivela (16).

Arbitros: El vizcaíno López Vicente y el castellano Galán Carro, bien en general, con algunos errores de apreciación.

—o—

Un tiempo para cada equipo. En principio se veía complicado para los de casa, después paar el Estudiantes.

La lucha se mantuvo al principio equilibrada, el Dico's mantenía una defensa zonal (2-3) y el Estudiantes defendía su aro con una individual.

A medida que el partido iba avanzando los rápidos contraataques madrileños no dejaban alejarse en el marcador a los hombres de Gasca. Seis puntos como máximo era lo que el Dico's logró sacar en esta primera mitad. Sin embargo las acciones más peligrosas eran siemre de los hombres de Ramos, que desbordaban a los vascos en sus contragolpes, donde se impuso el saber hacer de Gonzalo Sagivela y los tiros a la media distancia de José Luis.

Por el Dico's Russell se veía obligado a defender más que a atacar y de ahí tres personales antes de los diez primeros minutos. Ubarrechena junto con Zabaleta, infalible en la media distancia.

En la segunda mitad el Dico's salió a la cancha decidido a conseguir la victoria enmendando fallos anteriores. La defensa se mantiene en un 2-3 y n se dejaron sorprender en dos contraataques corriendo tanto o más que el Estudiantes.

Así se llegó a los minutos finales, donde el marcador sañalaba el tanteo de 91-74, la diferencia más amplia cosechada por el conjunto local.

TENIS

También Rosewall pudo con Orantes

Cidad de Méjico, 12. (Alfil.) — El español Manolo Orantes sigue sin pasar de los cuartos de final de ningún torneo de la WCT en los que ha intervenido hasta ahora y así en partdo disputado en esta ciudad, correspondiente a este circuito, fue eliminado por el veterano australiano de 42 años Ken Rosewall por 7-5, 6-4 quedando apeado de la competición.

En otros partidos de esta misma competición Nastase se impuso al sudafricano Cliff Drysdale por 6-4, 6-4, el italiano Adriano Panatta al checo Jan Kodes por 6-3, 6-4 y el polaco Fibak al norteamericano Vitas Gerulaitis por 6-7, 6-1, 7-6 en un partido dramático.

Para las semifinales que se disputarán hoy, están previstos los partidos entre Panatta y Nastase y entre Rosewall y Fibak, cyos vencedores disputarán la gran final.

RAMIREZ Y GOTTFRIED, SEMIFINALISTAS EN MIAMI

Miami, 12. (Alfil.) — El mejicano Raúl Ramírez y el norteamericano Brian Gottfried se han clasificado para las semifinales del torneo internacional que se está disputando en esta ciudad, correspondiente al Grand Prix al batir a los dos primeros jugadores rusos.

Gottfried se impuso a Alex Metrevelli por 6-2, 3-6, 6-2 y Ramírez a Temiuraz Kakulia por 6-2, 6-1.

VILAS ADELANTE EN SPRINGFIELD

Springfield, 12. (Alfil.) — Resultados de los partidos de cuartos de final del torneo que se ha disputado en esta ciudad:

Vilas vence a Fleming, 6-3, 6-3
Taroczy a Mottram, 6-3, 7-5
Mayer a Hewitt, 2-6, 6-3, 7-5
Smith a Rahim, 6-4, 6-3.

0-3: AUSTRALIA APEO A NUEVA ZELANDA

Auckland, 12. (Alfil.) — Después de la interrupción a causa de la lluvia que sufrió ayer la eliminatoria de Copa Davis entre Australia y Nueva Zelanda, con ventaja de los australianos por 1 a 0, hoy se consumó la victoria de estos últimos al apuntarse el segundo individual y el doble, al conseguir los tres puntos, a una falta de dos encuentros.

En el partido suspendido ayer Jhon Alexander se derrotó a Brian Fairlie por 6-3, 6-2, 6-3 y en el de dobles Alexander-Denth ganaron a Parun-Fairlie por 6-1, 3-6, 4-6, 6-1, 6-4.

Con este resultado Australia se proclama finalista de la zona asiática de esta competición.

EVERT-COURT, FINAL EN CHICAGO

Chicago, 12. (Alfil.) — La norteamericana Chris Evert y la australiana Margaret Court, disputarán la final del torneo internacional de esta ciudad, correspondiente al circuito Virginia Skim's y dotado con 6.700.000 pesetas.

En semifnales Chrs Evert se impuso a la holandesa Betty Sove por 6-3, 6-2 y la veterana Margaret Court (32 años) a la joven revelación soviética Natasha Chymreva (19) por 7-6, 6-1.

En partido de semifinales de dobles Chris Evert y Rosie Casals derrotaron a Olga Morozova y Natasha Chymreva por 6-7, 6-3, 6-0.

«Atletas en Acción», deporte en la «Cruzada del Campo de Cristo»

AL CIELO POR EL BALONCESTO

EN LOS DESCANSOS DE LOS PARTIDOS SUS JUGADORES EXHORTAN A LOS ESPECTADORES A LA FE

Tustin (California). (Servicio Especial.) — Hoy, la meta es convertirse en el mejor equipo de América. Mañana, del mundo.

Este es el ambicioso plan y la extraña historia que se esconde en el interior de un edificio marrón de una apacible callejuela de esta ciudad. Es el cuartel general de «atletas en acción» la nueva fábrica de campeones americanos.

La primera parte de ese plan parece ya estar lograda después que el equipo de la AIA batiera al número uno de la Liga Universitaria, el San Francisco por 104-85 y al más cualificado, el Las Vegas-Nevada, por 104-77.

—Ahora, nuestra ilusión es representar a los Estados Unidos en los próximos Campeonatos del Mundo que se disputarán en Manila en 1978 —ha dicho Dave Hanna, fundador y director nacional de la AIA que es el brazo deportivo de la secta religiosa «Cruzada del Campo de Cristo».

Los jugadores del «Atletas» pueden ser como cualquier otro jugador de basket, pero con alguna diferencia sustancial como las siguientes:

— Las banderas tienen, en su enunciado, lemas como los siguientes: «Jesús es el Señor» o «Los primeros serán los últimos».

— Los jugadores no descansan ni un sólo momento, pues en la media parte, embutidos en sus chandalls, toman megáfonos y dirigiéndose a los espectadores les van gritando: «Abrir vuestros corazones a Cristo».

El prototipo de los jugadores del AIA es Bayard Forrest, su gran figura, que juega de pivot, mide 2,02 y pesa 90 kilos. Forrest obtuvo 28 rebotes y 26 puntos en el partido disputado contra el Las Vegas-Nevada.

Pero aparte de Forrest hay otros jugadores importantes en el equipo, como Irv Kiffin, que con su misma estatura y 86 kilos es más rápido y es la principal baza del equipo en la parte ofensiva. Había jugado ya la Liga Universitaria en el equipo del Babtisterio de Oklahoma, pero, por motivos religiosos, desertó y pasó a la AIA de la que es uno de sus más apasionantes defensores.

Tim Hall es un agresivo alero de 2 metros y 86 kilos que conquistó un total de 30 rebotes y 33 puntos en el partido de Las Vegas, mientras que los bases que estructuran y planifican todo el juego de los «hijos de Cristo» son Eldon Lawyer (1,82) y Brad Hoffman (1,75), que camina como un inocente niño de 16 años, con mirada anémica y melancólica y que en la cancha parece un furioso león al ataque ayudando bien al fenomenal «pivot» que es Ralph Dollinger (2,11) que viene de la Universidad de California, el famoso equipo de UCLA.

Para engarzar los conocimientos y creencias de todos estos fantásticos jugadores, se halla como entrenador Bill Oates, de 37 años, que es un aventajado teórico del deporte y que tiene escrito un libro de texto para técnicos que se titula «Cómo ganar un partido de baloncesto en la calle». Oates era un prestigioso entrenador del basket junior que había obtenido sus primeros éxitos en el equipo de Orange Country de California y que después de «ver la luz» acudió a la llamada de la AIA, como si se dirigiera a la tierra prometida.

—Figuro como si ya tuviera experiencia de siete o nueve años en la Liga Universitaria, porque yo he aprendido el baloncesto de la calle, que es el único verdadero —son las palabras con que define Oates su éxito.

Lo cierto es que estos hombres juegan tan bien al baloncesto como arengan a la fe a sus disciplinados seguidores en los descansos de los partidos.

—Desde que se ha constituido la asociación más de 3.000 seguidores se han convertido al cristianismo gracias a nuestras llamadas del medio tiempo y más de 10.000 han solicitado información acerca de nuestra asociación humanitaria.

La dialéctica del baloncesto como arma religiosa está teniendo sus frutos. Oates, Forrest y sus compañeros son los principales responsables.

ASHE, OPERADO DEL TOBILLO

New York, 12. (Alfil.) Mientras la competición sigue corriendo, el tenista de color Arthur Ashe ha dejado operar su pierna el pasado viernes en el Hospital General de esta ciudad por el doctor Alexander Hersh, el mismo que hace sólo un mes operó de la misma dolencia en el tobillo a la supercampeona Billie Jan King.

Convaleciente en su habitación con la pierna izquierda enyesada e hirsuta, Ashe ha dicho a los periodistas.

—Esta operación la tenía que haber hecho a los 20 años, porque mi talón fue siempre un calvario de dolores. Pero hasta que el año pasado el doctor del equipo de Copa americano Omar Fared no me convenció, no estuve decidido.

Pese a que ya tiene 32 años y debería estar pensando seriamente en la retirada, Ashe sólo piensa en el momento de volver a la competición que para él ha sido considerablemente negativa en el primer tramo del año:

—No jugaba bien porque me dolía el tobillo. Pero no hay duda de que este año participaré en todos los grandes acontecimientos es decir en Roland Garros, Forest Hills y sobre todo en el cumpleaños número cien de Wimbledon.

Rojo expulsado; el Atlético, nuevo líder

1-0: EL ESPAÑOL CON GRAN FUTBOL Y POCOS GOLES

En Sarriá se vio un gran partido de fútbol. La justa victoria blanquiazul resultó, sin embargo, corta para sus merecimientos, pues en cuatro ocasiones —lo que no es frecuente en un partido— la madera salvó a Arconada, el excelente meta donostiarra que incluso detuvo un «penalty» lanzado por Marañón. La única vez en que fue batido está recogida en esta imagen. El tiro cruzado y durísimo de Marañón llegó a las mallas pese al agilísimo y desesperado esfuerzo del cancerbero visitante. (Foto Nicolás G.)

Cruyff pesa demasiado

El Barcelona, pese a sus afanes en la segunda mitad, se mostró acomplejado en Salamanca donde incluso desperdició un «penalty» en un momento crucial del encuentro. La ausencia de Cruyff pareció pesar demasiado en el juego de los azulgrana, que acabaron batidos por un rival peleón hasta el último momento. En esta acción, Marcial intenta un difícil remate rodeado de contrarios.

(Telefoto Europa Press)

El Mundo Deportivo
FUNDADO EN 1906

Año LXXII — Número 16.603
Barcelona, lunes, 14, de febrero de 1977
15 PESETAS
EDICION DE LA TARDE

Fundador: JAIME GRAU CASTELLA. Director: JUAN JOSE CASTILLO. — Redacción y Administración: Tallers, 62-64, Barcelona-1 — Teléfono 301 28 28 (5 líneas). Télex 54720 Mundo. — Distribución: Teléfono 317 82 36. — Editor: El Mundo Deportivo, S. A. Depósito legal: B. 9126-1958. — Impreso en T.I.S.A., Pelayo, 28.

Servicio URGENTE: 1 peseta

la liga de baloncesto al microscopio

EL MADRID, CON EL PIE EN EL ACELERADOR

De la jornada del último fin de semana, de neto signo casero —ni un solo visitante pudo librarse de la derrota— hay una nota a destacar: el amplio triunfo del Real Madrid sobre el Manresa, al que el cuadro de la capital sacó un apabullante margen de 41 puntos. Esta es, en efecto, la nota a que aludimos. No es que no creamos que entre ese resurgido Madrid, que tantas muestras de potencia viene dando en estas últimas semanas, y el desdibujado Manresa de este año, existe la diferencia que expresan cuentro, en cambio, podía esperarse que el Madrid, que esos 41 puntos. En este encabaña de disputar un durísimo partido en Moscú, vería en este encuentro contra el Manresa —sobre el papel, un encuentro fácil, a pesar de «lo» de ocho días atrás frente al Barcelona— una buena oportunidad de tomarse un respiro. Delante, además, iba bie el inmenso favor de haber tener un equipo al que deber hecho tropezar al líder, haciendo así menos difícil la caza a la que el Madrid estaba aplicado desde el día en que el Barcelona le batiera tan limpiamente en el «Palau». Y sólo por esto, cabía pensar que al Madrid podían irsele en esta oportunidad no las ganas de ganar con claridad, pero sí las de humillar al contrario.

Así, el Manresa, del que cabe suponer que, al saltar a la cancha, fue acogido con toda simpatía por el público madridista, hubo de encajar un serio vapuleo, el más severo sufrido en esta Liga...

A todo esto, hemos de ver en ese goleador que mueve constantemente el Real Madrid —y del que el excepcional promedio de 112'8 —por tra bien ilustrativo— una de partido es un botón de muestsus más positivas cualidades. Para el Madrid no hay equise permita el lujo de sestear. pos pequeños ante los que Da lo mismo que le visite el colista u otro equipo de mayor entidad. La máquina madridista se pondrá en marcha sin especular con la necesimás o menos intenso. Y este contraste con la norma de buena cualidad se pone mayormente en evidencia por el conducta de sus dos más próximos rivales, Barcelona y Juventud, a las que hay que estar recordando, de continuo, la gran verdad que encierra el adagio que asegura que no hay enemigo pequeño. Ejemplos bien recientes: el Barcelona tuvo una actuación, menos que discreta ante el Cotonificio, al que costó bastante reducir a la obediencia. Del Juventud no son pocos los partidos que se le pusieron difíciles —imposibles, incluso, algunos de ellos— precisamente ante rivales de inferior valía.

Al Real Madrid no es fácil que se le sorprenda por ese grave defecto, tan común, de desdeñar al contrario. La mejor fórmula es la que sigue el conjunto blanco: recorrer la Liga sin quitar el pie del acelerador.

Manuel ESPIN

resumen

	Jornada 16	TOTAL
Partidos celebrados	8	95
Victorias en campo propio	8	64
Victorias en campo ajeno	—	29
Empates	—	2
Puntos marcados	1.049	16.915
Puntos marcados en campo propio	581	8.886
Puntos marcados por visitantes	468	8.029
Canastas	435	6.810
Tiros libres transformados	179	3.295
Tiros libres lanzados	248	4.624
Faltas Personales	235	4.162
Faltas Técnicas	3	44
Jugadores eliminados por 5 F.P.	7	234

equipos y anotadores

BARCELONA: 1574. Guyette, 320; Flores, 226; Escorial, 214; M. A. Estrada, 188; De la Cruz, 115; Epi, 96; Carmichael, 84; Ansa, 63; G. Estrada, 45; López Abril, 23; Solozabal, 13; Epi II, 10.

BREOGAN, 1187. Fullarton, 441; Alfredo Pérez, 248; Salinas, 121; Sevilla, 111; Lete, 83; Llobet, 59; Elies, 56; Aguado, 43; Miol, 24; Sánchez, 19;

COTONIFICIO, 1394. Gerald, 376; Hector, 221; Mendiburu, 193; Pascual, 146; Amatller, 133; Sada, 116; Costa, 116; Oleart, 60; Peray, 24; Cuesta, 10.

DICO'S, 1361. Russell, 474; Pérez, 184; Aspiazu, 180; Ubarrechena, 173; Motos, 121; Zabaleta, 97; Bermejo 52; Yurramendi, 52, Aramburu, 23; Clavero, 5.

ESTUDIANTES, 1.390. Gregg, 387; C. Sagi Vela, 298; J. L. Sagi Vela, 170; Gil, 109; Belmán, 93; M. García, 92; López Rodríguez, 64; Soriano, 38; Dambronero, 35; Daniel, 5.

HOSPITALET: 1401. Prince, 472; Guimerá, 201; Molina, 185; Fareio, 158; Creus, 151; Mayo, 113; Ortega, 60; Casasayas, 35; Jofresa, 24; Ruiz, 22 puntos.

JUVENTUD: 1484. Filbá, 316 Costello, 274; Santillana, 268; Fernández, 198; Margall, 192; Bosch, 169; Mulá, 39; Cairó, 14; Ferrer, 14.

REAL MADRID. 1805. Walter, 488; Brabender, 381; Cristóbal, 223; Prada, 136; Corbalán, 127; Rullán, 96; Iturriaga, 90; Cabrera, 72; Luyk, 67; Ramos, 52; Paniagua, 35; Romay 30.

MANRESA, 1289. Johson, Iradier, 317; Martínez, 155; Pascual, 152; Viñas, 147; Sagara, 74; Salamé, 55; Mesas, 40; Figueras, 4.

PINEDA, 1312. Elmer, 368; Alcañiz, 292; Mora, 241; Rabasaa, 136; Carod, 93; Dávila, 61; Melero, 58; Pérez, 54; Marré, 5; Navarro, 6.

VALLADOLID, 1277. Puente, 292; Hodge, 285; Martín, 191; Seara, 147; Beirán, 138; Lafuente, 100; Fernández, 54; López Valles, 27; Prado, 26; Callejo, 13; Martínez, 4.

BASCONIA, 1441. Howland, 406; Luquero, 299; Pinedo, 218; Querejeta, 214; Capetillo, 108; Junguitu, 103; Garayalde, 39; Cengotita, 29; Segurola, 21; Giménez, 4.

la "élite" de los encestadores

		Puntos	Partidos	Promedio
1.	Guyette (Barcelona)	520	16	32.5
2.	Walter (Real Madrid)	489	16	30.5
3.	Russell (Dico's)	474	16	29.6
4.	Prince (Hospitalet)	472	16	29.5
5.	Fullarton (Breogán)	441	16	27.5
6.	Howland (Basconia)	406	16	25.4
7.	Gregg (Estudiantes)	387	16	24.2
8.	Brabender (Real Madrid)	381	16	23.8
9.	Gerald (Cotonificio)	376	16	23.5
10.	Elmer (Pineda)	368	15	24.5

TABLA DE RECORDS

Anotación individual:
WALTER (Real Madrid), 49 puntos (6.2.77)

Anotación de equipo:
REAL MADRID, 150 puntos (17.10.76).

Anotación global:
HOSPITALET - BARCELONA, 108-117=225 (17.10.76)

Canastas en un partido:
REAL MADRID, 55. (13.2.77

Sigue el deporte en
El Mundo Deportivo
con los enviados especiales

la competición traducida en cifras

EQUIPOS:	Partidos	PUNTOS F	PUNTOS C	Canastas	TIROS LIBRES Log.	TIROS LIBRES Lanz	TIROS LIBRES %	PROMEDIOS Ataque	PROMEDIOS Defª	PROMEDIOS Difª	F.P.	F.T.	Eliminados
BARCELONA	16	1574	1297	627	320	433	73,9	98,4	81,8	17,6	309	4	4
REAL MADRID	16	1805	1359	759	287	374	76,7	112,8	85	27,8	362	-	16
JUVENTUD	16	1484	1225	595	294	366	80,3	96,5	81,6	14,9	274	7	16
DICO'S	16	1361	1349	570	221	346	63,9	85,1	84,3	0,8	303	7	10
PINEDA	15	1312	1300	533	246	366	67,2	87,4	86,6	0,8	309	3	14
COTONIFICIO	16	1394	1338	566	262	385	67,9	87,1	83,6	3,5	378	6	25
ESTUDIANTES	16	1390	1442	539	312	422	73,9	86,9	90,0	-3,2	388	4	23
BASCONIA	16	1441	1546	560	321	434	74	90,1	96,6	-6,5	340	2	18
HOSPITALET	16	1401	1523	547	307	463	66,4	87,5	95,2	-7,7	386	4	12
MANRESA	16	1289	1444	512	265	386	68,6	80,6	90,2	-9,7	395	3	30
VALADOLID	16	1277	1554	503	271	396	68,4	79,8	97,1	-17,3	325	2	16
BREOGAN	16	1187	1539	498	191	251	76,1	74,2	96,2	-22	348	2	25

119-78: Otra exhibición madridista ante el Manresa

Madrid, 13. (De nuestro colaborador, MERCADER.)

REAL MADRID, 119 (54-65), 55 canastas. 9 tiros libres convertidos de 14 lanzados. 22 faltas personales. Luyk eliminado por las cinco faltas en el minuto 22. Anotadores: Cabrera (2), Cristóbal (4), Walter (39), Brabender (21), Rullán (13), Luyk (8), Corbalán (12), Iturriaga (3), Prada (4), Vicente Ramos (4), Romay (2) y Panlagua (2).

MANRESA, 78 (38-40), 32 canastas. 14 tiros libres convertidos de 28 lanzados. 21 faltas personales. Anotadores: Martínez (8), Iradier (19), Salamé (2), Johnson (22), Segarra (4), Pascual (17) y Viñas (6).

Arbitros: Bagué y Fajardo, bien.

Partido mañanero en el Pabellón y triunfo fácil, como casi siempre en la Liga del Real Madrid. Una vez más tuvimos que soportar la película de siempre pese a que «Lolo» Sáinz hizo todo lo que pudo para variar el argumento, cambiando más de lo que es habitual en los equipos a los personajes y dando entrada a los doce jugadores que tiene disponibles para estos encuentros.

Jugó bien y muy tranquilo el conjunto madridista que siempre se mostró superior al Manresa, que no hizo nada nuevo con relación a actuaciones anteriores, pero que cumplió discretamente con su papel de perdedor. Verdaderamente no pudo hacer mucho más de lo que hizo, y siguiendo su costumbre Serra sólo puso en juego a siete hombres.

Los manresanos se mostraron quizá demasiado conservadores y no arriesgaron nada. Causó muy buena impresión Marcelino Sagarra, que cumple una importante misión defensiva y que ha dejado muy claro que si le dan confianza puede ser sin duda el sucesor de Juan Martínez, que ya comete demasiados errores. Segarra da más movilidad y agilidad al equipo, y sobre todo hace llegar más balones a Johnson, aunque es verdad que éste no está en un buen momento.

Los blancos se limitaron a ganar el partido, y fue precisamente al final cuando realizaron mejor juego, gracias al magnífico baloncesto de Vicente Ramos que, incomprensiblemente, pasa muchos minutos en el banquillo, siendo todavía uno de los mejores cerebros de que dispone «Lolo» Sáinz. Ya se sabe que cuando el binomio Brabender-Walter funciona y suma, como en el caso que nos ocupa, 60 puntos el Madrid hace un tanteo de 120 más o menos. Rullán, sin grandes alardes, se movió bien por la zona, pese a jugar al 50 por ciento de su rendimiento.

RESULTADOS

Barcelona - Cotonificio	93—74
Valladolid - Hospitalet	97—90
Juventud - Breogán	91—64
Dico's - Estudiantes	91—74
Real Madrid - Manresa	119—78
Pineda - Basconia	90—88

CLASIFICACION

Barcelona	16	15	1	0	1574	1297	31+13
Real Madrid	16	15	0	1	1805	1359	30+12
Juventud	15	11	1	3	1484	1225	23+ 9
Dico's	16	10	0	6	1361	1349	20+ 4
Pineda	15	8	0	7	1312	1300	16
Cotonificio	16	7	0	9	1394	1338	14— 2
Estudiantes	16	6	0	7	1390	1442	12— 2
Basconia	16	6	0	10	1441	1546	12— 4
Hospitalet	16	5	1	10	1401	1523	11— 3
Manresa	16	5	1	10	1289	1443	11— 5
Valladolid	16	3	0	13	1277	1554	6—10
Breogán	16	2	0	14	1187	1539	4—14

Próxima jornada: 20 febrero

Breogán - Real Madrid
Cotonificio - Dico's
Manresa - Juventud
Hospitalet - Pineda
Estudiantes - Barcelona
Basconia - Valladolid

90-88: APURADA VICTORIA DEL PINEDA SOBRE EL BASCONIA

Pineda, 13. (De nuestro corresponsal PUJADAS.)

PINEDA: 90 puntos (40 y 50). 39 canastas de 70 intentos; 12 de 17 tiros libres ensayados. 24 personas. Un jugador eliminado por cinco faltas: Rabassa minuto 38,06 con 84-83 en el marcador.

Dávila (4), Rabassa (12), Elmer (28), Alcañiz (2) y Mora (10) como equipo inicial, Carod (4), Pérez (8) y Melero (4).

BASCONIA: 88 puntos (44 y 44) 32 canastas de 66 intentos; 24 de 31 tiros ensayados, 16 faltas personales. Un eliminado por cinco faltas: Luquero minu 3819 con empate a 84 en el marcador. Capetillo (8), Luquero (14), Junguitu (8), Howlands (18) y Querejeta (32) como equipo inicial, Pinedo (8) y Carayalde.

Arbitraron los catalanes Pardo y Berdonces buena labor la suya a excepción de una discusión sostenida entre el señor Pardo y el preparador Laso al final del encuentro en el que el colegiado principal no debió permitir jamás tan bochornoso y acalorado espectáculo.

El Pineda hoy ha estado muy por debajo de posibilidades, ya que su defensa no fue lo férrea que acostumbra, y en ataque pese a los 90 puntos conseguidos se falló más de la cuenta, por eso el Basconia con un juego vivaz y con buena seguridad a la media distancia estuvo muy cerca de dar la sorpresa. El Pineda defendio individualmente mientras Laso disponía a cuatro hombres en zona y a Querejeta sobre Elmer. Ambos equipos fallaron más de lo habitual en ataque por lo que la igualdad en el marcador es notoria. Pronto comienza a destacar la gran acción ofensiva de Querejeta que con un excelente 9 de 13 polariza prácticamente el ataque de los alaveses. Los empates se suceden y el Pineda no comienza a distanciarse hasta el minuto 14 con 29-14. Entran en juego Pérez y Pinedo, pero en los tres últimos minutos el desconcierto de Heras es total hasta el punto en que el Basconia con Junguitu ahora inspirado se adelantan con 33-38 para finalizar este primer período con ventaja de 4 puntos.

Poco varía la tónica en el segundo tiempo. El Pineda mejorando levemente su juego, y Rabassa iguala a 54. En el minuto 5 se entra en una fase de extrema igualdad. Elmer ahora achicaba a Querejeta, que anotaría una sola canasta, sin embargo, la acción de Pinedo y Luquero permiten mantenerse a rueda, Alcañiz en brillantes acciones adelanta a su equipo con 68-63 en el minuto 31, pero Laso solicita tiempo muerto lo que permite a sus pupilos de nuevo afianzarse con 70-69.

En el minuto 33 el Pineda presiona y Elmer en ataque se muestra imparable, sin embargo la endeblez defensiva de su equipo es palpable, el Vasvonia sin grandes alardes se acerca a un minuto del final con 88-86, Pérez aprovecha dos tiros libres, pero Howlands hace lo propio y 90-88. Restan 37 segundos y Laso solicita de nuevo tiempo muerto entrando Garayaldes en sustitución de Junguitu ataca el Vasconia, pero a su americano se le escapa el balón por la línea de fondo y a falta de 11 segundos Capetillo comete falta sobre Pérez, el Pineda renuncia a los dos tiros reteniendo el balón hasta el final.

La Liga femenina, vista para sentencia

63-41: EL CELTA APABULLO AL EVAX

RESULTADOS

Tabacalera - Lérida	64—38
Celta - Evax	63—41
Hispano - E. Alcoy	79—37
Mataró - Tenerife	85—44
CREFF - San Sebastián	85—57
Hispalense - L'Oreal	75—84

CLASIFICACION

Celta	15	15	0	0	1120	704	30
Evax	15	13	0	2	1171	649	26
Mataró	15	11	0	4	1022	825	22
CREFF	15	9	0	6	1062	935	18
L'Oreal	15	8	0	7	968	1003	16
San Sebastián	15	7	0	8	917	1008	14
Hispano	15	7	0	8	954	427	14
Tenerife	15	6	0	9	805	885	12
Tabacalera	15	6	0	9	735	859	12
Lérida	15	4	0	11	836	1054	8
Hispalense	15	3	0	12	770	1159	6
E. Alcoy	15	1	0	14	666	1018	2

Viga, 13. (De nuestra colaboradora, Olga MARTINEZ.)

CELTA. — 63; 29 y 34; 24 canasta y 15 tiros libres de 27 lanzados; 22 personales, una eliminada: Liboreiro en el minuto 30. Paino (25), Lorenzo (11), Calvet (8), García (4), Liboreiro (13), Presa (2).

EVAX. — 41; 11 y 30; 14 canastas y 13 tiros libres de 26 lanzados; 19 personales. Una eliminada: Kati Martínez en el minuto 36. Martínez (13), Rosa Castillo (7), Navio (2), Rosell (12), Grúa (7).

Arbitros. — Gárate y Magan, bien. No influyeron en el resultado.

Incidencias. — Alrededor de seis mil personas presenciaron el encuentro y cerca de mil quedaron fuera. El público vigués animó constantemente a su equipo pero supo respetar al rival.

xxxxx

Veinte minutos antes de comenzar el encuentro las jugadoras del Evax llegaron al pabellón. El panorama era impresionante; más de dos mil personas guardaban turno con su localidad en la mano para conseguir entrar. El autocar paró y, sin ningún tipo de problema, excepto conseguir abrir paso entre la multitud las jugadoras fueron entrando en el recinto. El primero en salir a la pista fue el Celta y pocos minutos después lo hicieron las catalanas, entonces los aplausos se tornaron en silbidos y no ocurrió nada más. Los dos equipos se fotografiaron juntos y el público, muy deportivo en todo momento, aplaudió el gesto.

Comenzó el partido y si las celtiñas salieron nerviosas, el Evax salió agarrotado. Saltaron a la pista Kati Martínez, las hermanas Castillo, Conchi Navio y Núri Rosell. Evax presentó su conocida zona 2-3 y las gallegas, defensa individual. Marisol Paino vigilaba a Rosell, Liboreiro a Rosa Castillo, García a Navío, Lorenzo a Kati Martínez y Calvet a Pepi Castillo. Muchos nervios por los dos bandos. La primera canasta fue del Celta que durante todo el partido mandó en el marcador y en la pista.

Lentamente, pero con mucha seguridad, el Celta fue moviendo su balón a través de la zona catalana. Los pases llegaban con bastante precisión al tiempo que el Evax daba la sensación de cansancio debido a la tensión y la responsabilidad que aquel encuentro encerraba. Las locales conseguían encester en la canasta rival y el Evax se encontraba impotente para salir del marcaje gallego.

Conchi Navío botaba y botaba buscando donde pasar, pero tanto ella como el resto de sus compañeras no tenían ideas. Comenzaron los típicos «8» pero su repercusión en el marcador fue ridícula.

En el minuto 4 ganaba el Celta 9-3, en el 7 17-7 y en el 14; 25-7. Al descanso se llegó con un triste 29-11, y en la reanudación después de un 40-11 el Evax comenzó a reaccionar un poco, no obstante el marcador reflejaba demasiados puntos que ni la encogida voluntad de las jugadoras del Evax y los incomprensibles fallos bajo el aro rival fueron capaces de remediar aquello.

Las jugadoras del Celta a medida que transcurrían los minutos, más seguras de su triunfo aprovechaban al máxima otdas sus oportunidades. Si los lanzamientos no entraban, capturaban los rebotes con lo que se continuaban las jugadas y la alegría de los aficionados.

En los últimos minutos el correcto público vigués comenzó a corear: ¡campeonas! ¡campeonas!... al tiempo que las jugadoras del Evax no conseguían superar el cansancio de esta última semana, el notable juego del Celta y la poca fortuna que tenían en sus acciones. Al final justo triunfo vigués, porque las catalanas no dieron de sí ni la mitad de lo que saben y pueden. Con este triunfo el título de campeón de Liga cambia de aires.

Segunda División

RESULTADOS PARA TODOS LOS GUSTOS

RESULTADOS

Vallehermoso - Granollers	85—35
Obradoiro - Castellar	81—71
Náutico - Mataró	80—73
La Salle - Caja Rural	78—79
Mollet - Bosco	99—81
Liria - Miraflores	69—37
Aguilas - C.A.U.	103—73

CLASIFICACION

Granollers	16	13	1	2	1477	1315	27+11
Mataró	16	11	0	5	1525	1360	22+ 6
Caja Rural	16	10	1	5	1263	1179	21+ 3
Aguilas	16	10	0	6	1442	1257	20+ 4
Obradoiro	16	9	0	7	1340	1341	18+ 2
Vallehermoso	16	8	1	7	1393	1415	17+ 1
Náutico	16	7	1	8	1346	1379	15— 1
Helios	15	7	0	8	1598	1389	14— 2
Liria	16	7	0	9	1272	1379	14— 2
Mollet	16	7	0	9	1443	1451	14— 2
La Salle	16	6	0	10	1308	1355	12— 4
Miraflores	16	6	0	10	1465	1388	12— 4
Bosco	16	6	0	10	1330	1384	12— 4
C.A.U.	15	5	0	10	1254	1362	10— 4
Castellar	16	5	0	11	1359	1418	10— 6

MOLLET, 99 - BOSCO, 81

Mollet (De nuestro colaborador, MARCO AURELIO). — Partido de muchos nervios el disputado por el Mollet y el Bosco, ya que los dos equipos fallaron en demasiadas ocasiones en sus lanzamientos a canasta.

Los gallegos opusieron seria resistencia, sobre todo en la primera parte, pero en la segunda mitad el equipo local se fue imponiendo paulatinamente, hasta conseguir despegarse en el marcador y terminar el partido con la ventaja de 18 puntos, la mayor cosechada durante todo el encuentro.

MOLLET: Ruzafa, 6; Vila, 2; Martínez, 1; Figuerola, 2; Sampedro, 20; Charles, 6; Germán, 26; Galín, 16.

BOSCO: Núñez, 9; Curbeira, 1; Salinas, 2; Vázquez, 4; Alonso, 14; Prado, 8; Eirea, 14; Johnson, 29.

NAUTICO, 80 - MATARO, 73

Tenerife (De nuestro colaborador, AMERICO HUCO). — Partido emocionante el disputado por el Náutico y el Mataró debido a las alternativas registradas en el marcador durante los 40 minutos de juego.

El equipo catalán comenzó dominando la situación ampliamente hasta colocar el marcador en un tanteo favorable de 2-13. Esta fue la tónica de la primera parte, hasta que en los últimos minutos los locales apretaron fuerte y consiguieron igualar el marcador a 35 puntos.

En la segunda parte el Náutico salió decidido a inclinar la balanza a su favor. Monsalve decretó una defensa de zonas muy presionante que sorprendió a los mataroneses, los cuales no supieron reaccionar y, por lo cual, perdieron terreno hasta verse superados en el marcador.

NAUTICO: Barrera, 14; Berío, 17; De la Rosa, 10; Edwards, 20, L. Abellán, 9.

MATARO: De Miguel, 11; Cobian, 14; Jack, 24; Soler, tancourt, 8; Sanz, 2; S. del 12; Puig, 4; Losmozos, 8.

Maravich sigue en cabeza de los encestadores de la N.B.A.

Disputada la última jornada de la N.B.A., la élite de encestadores se mantiene inamovible, ya que Maravich y Abdul-Jabbar comandan la clasificación con 29,9 y 27,2 de promedio, respectivamente.

Canastas, tiros libres, puntos y promedio				
Maravich (New Orleans)	567	329	1.463	29,9
Abdul-Jabbar (Los Angeles)	578	231	2.387	27,2
Knight (Indiana)	511	242	1.269	26,4
Lanier (Detroit)	559	205	1.323	25,4
Thompson (Denver)	498	287	1.223	24,5
MacAdoo (Knicks)	397	223	997	23,7
Garvin (S. A.)	451	231	1.133	23,2
Hayes (Washington)	446	253	1.145	23,0
Issel (Denver)	431	287	1.129	23,0
Tomjanovich (Houston)	458	188	1.104	22,5

RUGBY — LIGA NACIONAL

El Cornellá sigue escalando posiciones

RESULTADOS

Cornellá-R.A.C.A.	27-13
At. S. Sebat.-Samboyana	14- 9
Cisneros-Arquitectura	(Susp.)
C.A.U.-Canoe	20- 7
Valladolid-Olímpico	19- 3

CLASIFICACION

Arq.	15	12	1	2	215	95	40
Vall.	13	12	0	4	182	121	40
C.A.U.	15	11	0	4	287	138	37
Cisn.	14	9	1	4	238	131	33
Corn.	15	8	0	7	239	225	31
Samb.	16	7	0	9	174	182	30
Can.	13	6	1	9	176	175	29
A. S.S.	16	6	0	10	162	293	28
RACA	15	2	1	12	144	219	20
Olim.	14	1	0	13	65	313	16

TORNEO DE ASCENSO A PRIMERA DIVISION (Vuelta)

Hernani-Natación	14-11 (14-29)
Valencia-Liceo Francés	10- 6 (4- 0)

Se han clasificado para la segunda fase: Natación Barcelona y Valencia.

El encuentro que acaparaba el interés de la jornada, Cisneros-Arquitectura, tuvo que ser aplazado a causa de encontrarse el terreno de la Universitaria impracticable. Esto permite al Valladolid pasar a compartir la primera plaza de la clasificación, empatado con Arquitectura, al haber vencido los vallisoletanos al Olímpico, en el encuentro que les enfrentó.

Por parte de la Secretaría de la F.E.R., nos fue aclarado un resultado que había sido facilitado, en su día, equivocado. Se trata del At. San Sebastián-Canoe, jugado el pasado día 30 de enero. Se dio entonces como vencedor al Canoe, por 22 a 18, cuando en realidad quien logró vencer fue el equipo donostiarra, por idéntico tanteo. Ello, como es lógico, modifica al clasificación de ambos clubs.

M. BARQUET

R. C. CORNELLA, 27 — R.A.C.A. SEVILLA, 13

Volvió a ofrecernos el equipo del Cornellá un excelente encuentro, lo que le valió para conseguir triunfar de un conjunto muy tesonero, cual resultó serlo el R.A.C.A.

A poco de haberse iniciado el primer tiempo, en un avance de sus delanteros, Andreu logró el primer ensayo para su equipo, que Rodó acertó a transformar. No cejaron en sus ímpetus los sevillanos y ello les facilitó el logro de un ensayo, por mediación de Mármol. Quinielo transformó adecuadamente esta marca. Volvieron por sus fueros los ribereños, logrando marcar Rodó un nuevo ensayo, que no fue transformado. Seguidamente, Penado, al botar un golpe de castigo, aumentó el tanteo favorable para su equipo. Antes de llegarse al descanso, en un excelente avance de los tres cuartos del Cornellá, Gonzalo consiguió ensayar nuevamente y Penado pasó la pertinente transformación. Con el resultado de 19 a 3, para el Cornellá se llegó al medio tiempo.

Continuó imperando el buen hacer en la segunda parte, de ambos equipos, —nada más cierto—, hasta que un decidido avance de Sabaté fue rematado acertadamente por Penado. Después de este nuevo ensayo, pasó a dominar el R.A.C.A., logrando Quinielo pasar un golpe de castigo. Posteriormente, un brillante ataque del «quince» sevillano fue culminado con un ensayo de Campra, que no tuvo la adecuada transformación. Se estabilizó el juego, fatigados ambos equipos por el esfuerzo realizado, hasta que a poco para terminar, una oportuna interceptación de pase, a la salida de un paquete de delanteros, permitió a Alfonso marcar un nuevo ensayo para su equipo. Terminó seguidamente el cotejo, que fue arduamente disputado por los «quinces» en liza, pero en todo momento dentro de la más estricta deportividad.

CORNELLA: Cortés, Ballet-bó, Godás, Plaza, Gonzalo, (a) Pérez, (m) López, Rodó, Sabaté, Alfonso, Andreu, Cruz, Penado Pitu y Rancha!.

R.A.C.A.: Martros, O'Kean, Herrero, Cano Serrano, (a) J. Lama, (m) Quinielo, Federico, Alfonso, Orozco, R. Lama, Vigueras, Michel, Teto, Mármol. Suplente: Campra.

«RUGGER»

NATACION BARCELONA, 11

San Sebastián, 13. (Especial para el Mundo Deportivo.) — Se esperaba con expectación el encuentro de vuelta de los cuartos de final, del torneo de ascenso, entre estos equipos. Existía la creencia de que el Hernani sería capaz de dar la vuelta al marcador, que le era desfavorable.

Estuvieron a punto, los del Hernani, de conseguir sus propósitos, puesto que llegaron a tener un 14 a 0 favorable. Fue precisamente entonces, al borde de la eliminación, cuando los jugadores del club de la Escollera acertaron a concretar su pase a la siguiente eliminatoria. Les costó doblegar la pujanza de sus coriáceos adversarios, pero en definitiva se impuso la mejor clase del conjunto catalán.

Se llegó al descanso con resultado favorable a los propietarios, que salieron en tromba, en demanda de la línea de marca del «quince» visitante. Su dominio les permitió conseguir dos excelentes ensayos, por mediación de Lema y Amartriain, sin que ninguno de los dos fuera transformado. El dominio del Hernani fue constante y pese a su buen juego no lograron aumentar el tanteo a su favor, dada la tenaz defensa del Natación.

Siguió la tónica imperante, en el segundo tiempo, hasta que se concretó un nuevo ensayo favorable al Hernani, logrado por Tejedor y transformado por Herrero. Se sacudió el dominio de que era objeto el «quince» del Natación y tras una bonita jugada de todo el equipo, Eneko consiguió plantar un óvalo en los «buts» del adversario, marcando un ensayo que no fue transformado. Acto seguido, García acertó a pasar un golpe de castigo favorable. Perdieron el norte los jugadores del Hernani, al verse dominados, permitiendo ello sacar provecho de su mayor experiencia al Natación, que logró un nuevo ensayo. Fue gestado, éste, por F. Trubat, y marcado por Beuter, que se había intercalado.

Arbitró Herández, bien.

HERNANI: Herrero; Tejedor, Larretxea III, Amartriain, Lozano (a); Velasco (m), Venzala: Lema, Lerratxea II, Arrieta; Elizalde, Pepe; Barrios, Gastexi, Lizarreta. Suplentes: Cuesta y Mendiola.

NATACION: Beuter; F. Trubat, Eneko, P. Trubat, Escoda; (a) García, (m) Villares; Derqui, Lázaro, Mayol; Balada, Caicoya; De Dios, Calderón, Ayala. Suplentes: Gómez.

AT. SAN SEBASTIAN, 14 - SAMBOYANA, 9

San Sebastián, 13. (Especial para «El Mundo Deportivo».)

Estuvieron a punto los samboyanos, de dar la campanada, puesto que el marcador les fue favorable hasta bien avanzado el encuentro. Posteriormente, los donostiarras se zafaron del dominio de que eran objeto y así les llegó la oportunidad de hacerse con el encuentro y adjudicarse los puntos en litigio.

El primer tiempo acabó con el resultado de 8-9, favorable al conjunto visitante. Empezó marcando Yurrita, en oportuno ensayo; que no fue transformado. Posteriormente, otro ensayo para su equipo, fue Irareguí I quien logró que tampoco fue transformado. Se inició acto seguido el buen juego del equipo visitante, que tras de una magnífica jugada de Del Rey logró un excelente ensayo, por mediación de Castillejos. Falín cuidó de su transformación, acertadamente. Este mismo jugador, poco después consiguió pasar un golpe de castigo, adelantando a su equipo en el marcador.

Se reanudó el cotejo, tras el reparador descanso, continuando la similitud de juego, con dominio alterno de los conjuntos en liza. Faltando poco para terminar, a la salida de una «touche», jugada en los «veintidós» de la Samboyana, se adueñaron del balón los donostiarras, consiguiendo abaleta marcar un ensayo, bajo palo, que Múgica no tuvo ninguna dificultad en transformar; concretándose así el triunfo del Atlético.

AT. SAN SEBASTIAN.—Cámara, Arteza, Roque, Munguía Yurrita, (a) Mújica, (m) Irareguí I, Zabaleta, Sebas, Romero Zabala, Blasco, Benoochea Cortaterena, Bedoya. Suplentes: Del Barrio y Moneo.

SAMBOYANO. — Fonollo, Chico, Del Rey I, Torres, Pons, (a) Falín, (m) Bravo, Rafael, Forns, Castillejos, Fernández, González, Arias, Galán, Bernardo. Suplentes: Ferrer y Paco.

«JUNIOR»

gráficos de actualidad

En partido de Liga Nacional, el Barcelona venció en el «Palau» al Cotonificio, por 93-74. En la segunda parte, eliminado Gerald, el pivot badalonés, el Barcelona pudo imponer su mayor techo con la claridad que expresa esta fácil bandeja de Estrada.
(Foto Teo Gibert)

El Juventud no tuvo la menor dificultad para imponerse al Breogán, colista sin remisión, por un concluyente (91-64). Costello, figura relevante del encuentro, en un tiro en suspensión que el lucense Sevillista intenta en vano taponar. (Foto Vera.)

La reaparición de Jané en las filas del Helios fue la nota más destacada de la jornada de la Liga Nacional de waterpolo, aunque su presencia no pudo impedir que la abrumadora superioridad técnica del C. N. Barceloneta quedara reflejada en el marcador de la piscina del Paseo Marítimo (12-5). Este es uno de los goles del cuadro aragonés, obra de Ochoa (número 3) que sorprendió al meta Delgado con un auténtico cañonazo.
(Foto Ubiedo)

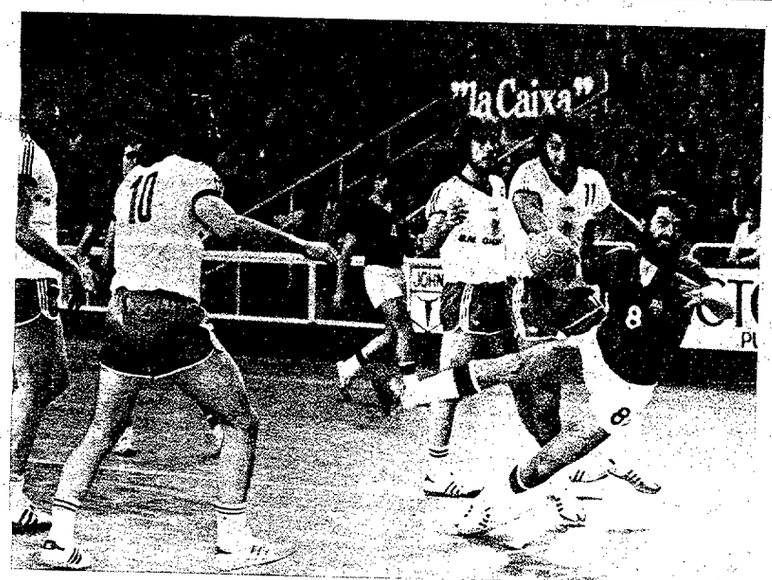

El Barcelona, en partido de División de Honor de balonmano, superó al Granollers derrotándolo por 20-17. La vulnerabilidad de la cobertura vallesana en el segundo tiempo queda reflejada en este disparo en caída del pivot azulgrana Alvaro ante la mirada de Sabarribat, Gómez y Borrego
(Foto Teo Gibert)

F. C. Barcelona y C. H. Barcelona, se enfrentaron la noche del sábado en partido correspondiente a la Liga Nacional de hockey hielo. El fraternal choque azulgrana terminó con la clara victoria de los «mayores» por 24-2. En la imagen es el C. H. quien por mediación de Duch controla el «puck». (Foto Teo Gibert.)

Tras la sanción a Cruyff

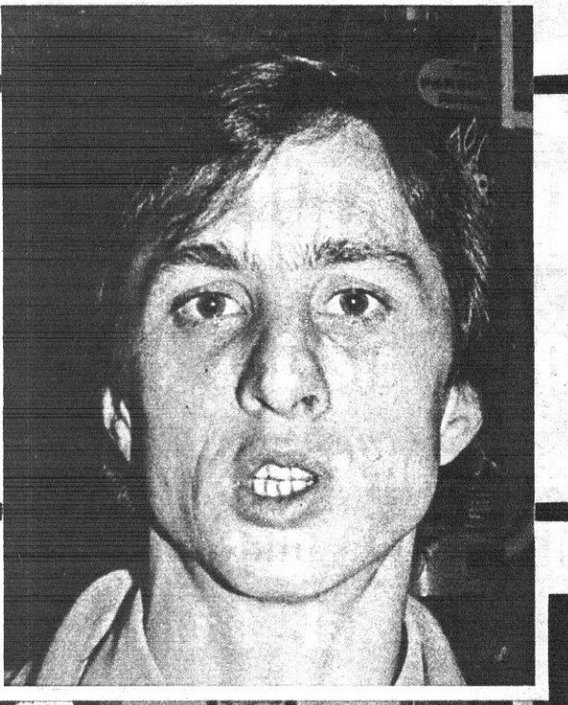

Noche de tensión en La Masía

La sanción de tres partidos impuesta a Johan Cruyff por el Comité de Competición provocó una reunión extraordinaria de la Junta Directiva del Barcelona que comenzó ayer tarde, a las 7'30 y se prolongó durante varias horas. De lo ocurrido en esta reunión, de los acuerdos adoptados y de las palabras del presidente, don Agustín Montal, enjuiciando las actuales circunstancias del club, damos amplia información en páginas interiores

El Mundo Deportivo
FUNDADO EN 1906

Año LXXII — Número 16.604
Barcelona, miércoles, 16 de febrero de 1977
12 PESETAS

Fundador: JAIME GRAU CASTELLA. Director: JUAN JOSE CASTILLO. — Redacción y Administración: Tallers, 62-64, Barcelona-1 — Teléfono 301 28 28 (5 líneas). Télex 54720 Mundo. — Distribución: Teléfono 317 82 36. — Editor: El Mundo Deportivo, S. A. Depósito legal: B. 9126-1958. — Impreso en T.I.S.A., Pelayo, 28.

Servicio URGENTE: 1 peseta

BALONCESTO

Llegó el Steaua a vender cara su piel

MIHAI: «Ganaremos al Juventud»

A media tarde de ayer llegó a nuestra ciudad la expedición del Steaua de Bucarest, que mañana, jueves, se enfrentará al Juventud en el partido de vuelta correspondiente a la Recopa.

Tras un larguísimo viaje arribaron al aeropuerto del «Prat» para trasladarse seguidamente al Hotel Miramar de Badalona. Allí mantuvimos un lige o cambio de impresiones con el entrenador del equipo rumano, Nedef Mihan.

Para este encuentro el preparador del Steaua se ha traído diez hombres: Savij Alin, Tarau, Oczelak, Jimpenau, Pirsu, Dimitriu, Opsitaru, Zarenghea y Neagu. Este equipo tiene un considerable «techo», ya gue el entrenador rumano nos indicó que cinco de sus hombres podían jugar indistintamente en el puesto de «pivot».

Recogiendo la impresión general, diremos que en el conjunto de Bucarest reina un moderado optimismo de cara a su compromiso contra el Juventud. Piensan que tendrán que jugar muy bien para vencer a nuestro representante y de esta forma seguir manteniendo las esperanzas de clasificarse para las semifinales.

Instalado ya en el hotel, el señor Mihai nos atendió con gran amabilidad, y en un correcto francés contestó a todas nuestras preguntas.

—¿Qué piensa del baloncesto español y concretamente del Juventud?

—El basket de su país tiene un gran nivel y prestigio en Europa. Con un poco más de altura podría optar a los primeros puestos. Respecto al equipo badalonés, pienso que es un conjunto notable del «ranking» europeo y que en este momento está en gran forma, tal como acredita su victoria ante el Villeurbane la pasada semana.

—¿Influirá ello en este partido?

—Aquél es un resultado ajeno al partido que vamos a disputar mañana. Aunque a todos nos ha impresionado la victoria del Juventud en Francia.

—¿Su opinión sobre los americanos de la «Penya»?

—Son dos buenos jugadores, que potencian mucho el juego del equipo.

—¿Cuál le preocupa más?

—Costello.

—¿Por qué?

—Es muy técnico y constante. En él descansa la mayor parte de la dirección del juego de su equipo.

—¿...Y de los españoles?

—Filbá y Santillana, ya que trabajan mucho debajo de los tableros.

EL PARTIDO DE IDA COMO REFERENCIA

El Steaua y la «Penya» son viejos conocidos entre sí, ya que en edición de la Recopa de 1972-73, los dos equipos midieron sus fuerzas. En aquella ocasión el «cinco» badalonés consiguió apear a su adversario de la competición europea, después de perder en el Pabellón por el tanteo de 77-81, el equipo verdinegro logró imponerse a los rumanos en su difícil pista de Bucarest por 65-72. Aquella gesta es un pasado lejano, no obstante tenemos como historia más reciente el partido de ida disputado en el pasado mes de enero, donde el Steaua venció por sólo ocho puntos de diferencia.

—Señor Mihai, ¿cómo ve al Juventud después de cuatro años?

—El equipo actual es superior al de aquella época. Han mejorado mucho técnicamente y sobre todo su baloncesto es más moderno.

—¿Qué teme del equipo español?

—Todo, porque tiene un cinco inicial muy fuerte. Tácticamente me preocupa su contraataque.

—¿Defenderán los ocho puntos del partido de ida?

—No. Saldremos a ganar, ya que hacer lo que usted dice es muy peligroso.

—¿Qué posibilidades tienen?

—Estamos a un cincuenta por ciento.

—¿Le preocupa el arbitraje?

—Espero que los colegiados no se dejen influir por el ambiente y sean lo más equitativos posible, porque el equipo español no necesita de tales ayudas.

—¿Piensa que le pueden devolver la moneda por el arbitraje de Bucarest?

—En el pasado encuentro, los árbitros estuvieron en una línea aceptable. No creo que perjudicaran al equipo español.

—¿Dónde estará la clave del éxito?

—En la defensa, el equipo que logre imponerse en esta faceta tiene grandes posibilidades de alcanzar el triunfo.

—¿Qué significa para ustedes este partido?

—Es trascendental para nuestras aspiraciones, lo mismo que para el Juventud, dado que uno de los dos debe clasificarse con la «Forst» Cantu para la siguiente ronda.

—¿Quién es mejor del grupo?

—Sin duda, la «Forts», porque tienen un gran cinco inicial y un buen banco.

J. M. FERNANDEZ

Por primera vez en su historia

El Celta ocupará el trono del Evax

La Liga nacional de baloncesto femenino, quedó teóricamente sentenciada, a favor del Celta de Vigo. El encuentro clave así lo decidió y el Evax tendrá que ceder su cetro nacional a las eternas «segundonas» que muy maldadas tendrían que irles las cosas, para no poder ratificar su gesta, a pesar de tener todavía siete jornadas por delante, antes de cantar el alirón.

Lo más lógico, pues, es que el título pase a las manos del Celta, el Evax tenga que conformarse con el segundo puesto y el Mataró con el tercero, una clasificación en la que sólo quedó invertido el orden de los nombres, ya que este trío, ha sido durante varias temporadas, el peso fuerte del baloncesto nacional.

Mientras las tres primeras plazas de esta Liga parecen estar ocupadas, será sin duda alguna centro de atracción para el resto de jornadas, la escalada para el cuarto puesto. Cuatro equipos: Creff de Madrid, L'Oreal, también de la capital, Hispano Francés, de Barcelona y Medina de San Sabastián, forman el cuarteto aspirante y hasta la última jornada quedará en el alero a quien coresponderá figurar tras los destacados.

A este grupo que es el que más posibilidades tiene de obtener los puestos de la zona intermedia, le van a la zaga el «tandem» Tenerife-Tabacalera que parecen dispuestos a interferirse, en especial el cinco tinerfeño, que en su feudo no cede puntos ya que solamente lograron pasar la prueba del fuego hasta el momento, Celta y Evax.

Medina de Lérida, Medina Hispalense, de Sevilla y Esclavas de Alcoy son los que cierrran la tabla clasificatoria. De sus actuaciones dependerá el ascender peldaños, aunque en realidad lo tienen sumamente difícil, en especial las jugadoras de Alcoy, que han estrenado categoría y su paso por la división máxima no ha sido en verdad halagüeña, puesto que tan sólo han podido ganar un partido, precisamente al otro equipo recién ascendido, el sevillano.

M. C. HERNANDEZ

TORNEOS EUROPEOS DE BALONCESTO

Madrid, 15 (Alfil). — Resultados de los partidos disputados hoy, correspondientes a la serie de cuartos de final de los torneos europeos.

COPA DE EUROPA

M. Tel Aviv - Spartak B. 91—75

COPA KORAC

Caen - IBP Roma	73—75
Berk - Dinamo Moscú	108—84
S. Lieja - J. Split	75—91

Siga el deporte en
El Mundo Deportivo
con los enviados especiales

rebotes

Hospitalet por «coblas»

El tan traído y llevado empate de Manresa, contra lo que era de desear, parece haber hecho mella en los jugadores barcelonistas. Es la única explicación que puede darse al hecho de que frente al modesto Cotonificio —uno más de los muchos equipos que en esta Liga no aspiran a otra cosa que a no descender a Segunda— el Barcelona volviese a recordarnos a aquel equipo de Ranko Zeravica, sin un estilo definido, sin garra, sin salero.

Ya sabemos, sí, que el Barcelona es de los equipos que se crecen cuando tienen delante un rival peligroso. O, lo que es igual, que se duermen cuando enfrente hay un adversario al que se va a vencer sin bajar del autobús.

Pero pensamos que el socio agradecería muchísimo a los fenómenos baloncestistas del equipo que, en casos como éste del pasado sábado, se olvidasen de su superioridad y sallesen a arrollar, demostrando así su verdadera capacidad.

Al fin y al cabo, esto es lo que viene haciendo el Real Madrid. Y si se trata de desbancarle, hemos de empezar haciendo lo que él...

Imitémosle, sí. El ejemplo que desde hace años está dando el Real Madrid bien vale la pena seguirlo. Para él, el Madrid, no hay enemigo pequeño que valga. A por los cien puntos, y más, si es posible, sea quien sea el que esté delante.

Y esta consigna la aplicó, incluso, frente al Manresa, que hacía ocho días le había rendido el señaladísimo favor de restarle un punto al Barcelona.

Los que creían que el Manresa iba a ser recibido en el Pabellón madridista con bandas de música y pancartas y que, además de todo eso, gozaría de la conmiseración goleadora de los Walter, Brabender, Cristóbal y demás fieras corrupias del Madrid, se equivocaron en redondo.

Lógico. El negocio —y el baloncesto lo es— no tiene entrañas...

—o0o—

Sentimos una gran curiosidad por comprobar si en el próximo partido que juegue el Hospitalet en su cancha volverá a actuar una Cobla sardanística o si, por el contrario, la actuación de una de estas formaciones sardanístico-musicales fue un hecho aislado, como una atención especial al Real Madrid.

Esa misma curiosidad la sentimos por averiguar la exacta denominación del citado conjunto musical. La circunstancia de que en el palco del Pabellón hospitalense se hallase el directivo del Barcelona, señor Ciurana, ha inducido a algunos a descubrir una directa relación con la sorprendente actuación del conjunto sardanístico. Algunos, incluso, yendo más lejos en sus deducciones, bautizaron dicha formación llamándola La Cobla Ciugrana.

¿La veremos, y la oiremos, cada vez que venga el Madrid?

Por nosotros, hecho. Pero eso sí. Que sólo toquen antes de empezar el partido, en el descanso, y al terminar.

—o0o—

Mañana, Recopa en Badalona. El Juventud recibe al Steaua, de Bucarest. Allí, como se recordará, perdió la «Penya» por ocho puntos. Aquí, por lo tanto, y en previsión de que tenga que recurrirse al «average» en caso de doble o triple empate, convendrá ganar por nueve como mínimo.

Creemos que el Juventud puede conseguirlo. Este Juventud de Recopa es mucho mejor que el Juventud que empató en Hospitalet y que perdió con el Dico's.

El Steaua no será, por descontado, ninguna perita en dulce, su mejor jugador se llama Tarau. Pero eso no quiere decir nada...

—o0o—

El duelo femenino Celta - Evax ya saben ustedes cómo se resolvió. Con una rotunda victoria de las gallegas.

Contra lo que se temía, no ocurrió nada. Nada, se entiende, de lo que sin duda deseaban los que cuidaron de crear un ambiente enrarecido ante el que la delegada del equipo barcelonés, Nuria Argüelles, optó por quedarse en casa.

Esto, como es lógico, no fue bien visto por algunos comentaristas vigueses. Sobre todo, por el autor de un largo artículo en el que se lamentaba de que Nuria no hubiese ido a Vigo, porque allí la esperaban para comer juntos unos mariscos —no decía si con cicuta en la ración destinada a ella— y para darle un abrazo fuerte, muy fuerte —tampoco decía si ese abrazo hubiese durado hasta la asfixia.

Tal vez sí que fue una pena que Nuria Argüelles, desoyendo amenazas de allá y consejos de aquí, no decidiese acompañar a su equipo a Vigo. Por la forma como fueron las cosas allí, estamos convencidos de que todo hubiese terminado con un abrazo, sí, pero un abrazo entre Nuri Argüelles y la mismísima Marisol Paino.

No nos negarán que el «hapy end» había sido digno del mismísimo Sautier Casaseca, el de los seriales lacrimógenos.

DUNK

EL BARCELONA DEBE SER OIDO

El Barcelona ha apelado al sentido de justicia y autoridad de los poderes deportivos para esclarecer el enrarecido ambiente futbolístico actual. Es una voz que, por su prestigio y tradición, debe ser oída. Aunque tenga que ser el propio fútbol el que propugne soluciones válidas para la mejora de una estructuración puesta en entredicho por los últimos acontecimientos

El Mundo Deportivo
FUNDADO EN 1906

Año LXXII — Número 16.605
Barcelona, jueves, 17
de febrero de 1977
12 PESETAS

Fundador: JAIME GRAU CASTELLA. Director: JUAN JOSE CASTILLO. — Redacción y Administración: Tallers, 62-64, Barcelona-1 — Teléfono 301 28 28 (5 líneas). Télex 54720 Mundo. — Distribución: Teléfono 317 82 36. — Editor: El Mundo Deportivo, S. A. Depósito legal: B. 9126-1958. — Impreso en T.I.S.A., Pelayo, 28.

Servicio URGENTE: 1 peseta

BALONCESTO

Necesita un margen de 13 puntos

EL JUVENTUD SE LO JUEGA TODO ANTE EL STEAUA

Si afirmamos que el Juventud se juega esta noche, frente al Steaua, de Bucarest, una carta importantísima, decisiva para su calificación para las semifinales, haremos algo más que repetir una frase muy al uso: fijaremos con exactitud los términos en que para el equipo badalonés se plantea este nuevo encuentro contra el fuerte equipo rumano.

En la misma antesala de este importante choque, juzgamos interesante recordar que la clasificación del Grupo «B» la encabezan, con 7 puntos, Forst Cantú y Steaua; a un punto, les sigue el Juventud, con 6; y en cuarta posición, figura el Villeurbanne, con 4. Hasta el momento, el Juventud es el único equipo que ha conseguido ganar un partido fuera de sus dominios, el que jugó en Lyon, contra el Villeurbanne, hace ocho días. Este simple hecho refuerza bastante la posición de la «Penya», que tiene ahora, a su favor, la circunstancia de jugar en casa los dos partidos que le restan, contra el Steaua, esta noche, y contra la Forst, el próximo miércoles.

Venciendo en estos dos encuentros, siempre que en el de esta noche la victoria costeña se produzca por un margen no inferior a los trece puntos, el Juventud tendría asegurado el paso a las semifinales.

En el average de los partidos jugados hasta el momento entre sí, el Steaua tiene menos 11 (victorias de 3 puntos sobre la Forst; de 8 sobre el Juventud, y derrota por 22 frente a la Forst), mientras el Juventud tiene menos 37 (derrotas por 8 y 29, respectivamente, ante Steaua y Forst). Ganando hoy por 13 puntos, su cuenta negativa quedaría reducida a 24, igualándose con el del Steaua. Con menos 24 puntos Steaua y Juventud, a éste le bastaría con ganar el próximo miércoles a la Forst, aunque fuese por un tanto de diferencia, para, rebajando su déficit, asegurarse el segundo puesto.

Apurando el cálculo de posibilidades de clasificación de los badaloneses, éstos podrían alcanzar las semifinales, aún perdiendo en el partido del próximo miércoles contra la Forst. Pero para ello haría falta que el Steaua perdiese, a su vez, en Villeurbanne —cuyo equipo ha de sucumbir lógicamente esta noche ante la Forst—. Pero la derrota de los rumanos se nos antoja harto improbable, porque de confirmarse la derrota de hoy ante los italianos, el Villeurbanne habría de llegar al partido con el Steaua prácticamente eliminado, sin ilusión, y pensando únicamente en el campeonato francés, en el que está luchando por reconquistar el liderato que ostentó hasta hace poco.

Tal como están planteadas las cosas, es evidente que el Juventud ha de ganarlo todo por su propio esfuerzo, sin contar con ayudas de terceros, demasiado hipotéticas. La meta de las semifinales parece estar a su alcance, pero será preciso que el equipo siga en la línea de talento y eficacia que le vimos pisar en Lyon. Y si, como es lícito esperar, el público badalonés, ayuda con su aliento, asumiendo una vez más el importante papel de jugador número seis, no cabe duda de que el Juventud puede optar con pleno derecho a un papel de protagonista de las semifinales.

Manuel ESPIN

EL MALINAS, PRESUNTA VICTIMA DEL MADRID

El Real Madrid recibe hoy, en su pista, al Racing de Malinas, en partido que, sobre el papel, no parece que vaya a presentar dificultades que el cuadro blanco, en un feliz momento de forma, no pueda superar. En buena lógica, el Madrid ha de sumar dos puntos más, que, sumados a los que la lógica le tiene asignados para cuando, ocho días después, reciba al Spartak de Brno, le permitirán conservar la opción al segundo puesto —y a la final— por el que el día 10 de marzo luchará con el poderoso Mobilgirgi, en Varese.

El Evax, a Clermont Ferrand sin esperanzas

Las andanzas del Evax por la Copa de baloncesto femenino, están dando los últimos coletazos. Hoy jugará su penúltimo encuentro de la cita intercontinental en la que hará una visita al campeón galo, el C. U. Clermont Ferrand.

El cinco francés es, sin lugar a dudas, uno de los aspirantes al cetro europeo, un equipo muy conocido en el ámbito hispano por sus repetidas actuaciones en Barcelona, precisamente en la edición pasada de Copa en la que mereció párrafo aparte, el «match» jugado en la Ciudad Condal y en el que Evax, que por vez primera consiguió llegar a los cuartos de final europeos, sólo perdió por un punto ante el «cinco» que quedó más tarde primero de grupo.

En esta ocasión, el representante español Evax, no ha estado tan afortunado. Su partido de ida lo perdió por 82—60, una diferencia considerable e imposible de superar en estos momentos, en que prácticamente quedó apeado también de la competición española, una circunstancia muy a tener en cuenta y que habrá de influir en el rendimiento de nuestro representante, que por añadidura, no podrá tampoco disponer de toda su plantilla.

El Pineda, un equipo con estilo propio

ALCAÑIZ: «NUESTRA CLASIFICACION, FRUTO DE UNA NUEVA MENTALIDAD»

Pineda. (**De nuestro corresponsal, PUJADAS**). — Si analizamos la brillante trayectoria del Pineda en el presente Campeonato de Liga, debemos llegar a la conclusión de lo mucho que tiene que ver en ella la sobria actuación de Luis Alcañiz. Sus casi dos metros de altura (1'98) y su excelente habilidad ofensiva, le situaron, antes del fatídico accidente del que fue protagonista, junto a sus tres compañeros de equipo, como máximo realizador español, tras la élite americana, que copa la clasificación encestadora.

—¿Su restablecimiento, prácticamente es total?

—Mire, no quiero ya ni acordarme de aquella noche. Afortunadamente, todo pasó. Unicamente voy a mirar hacia el futuro; no estoy totalmente restablecido. Me falta todavía fondo físico. Sin embargo, creo que psíquicamente no hay ya huella en mí.

—¿Desde qué edad practica el baloncesto?

—Comencé en el Barcelona; tenía entonces 15 años; jugué un año como juvenil, tres como junior y uno en el primer equipo. Pasé después al San José, de Badalona, y posteriormente al Pineda, donde esta es mi tercera temporada en el equipo.

—¿De qué época guarda mejor recuerdo?

—Cada período tiene sus buenos momentos; por ejemplo, me ilusionó mucho fichar por el juvenil del «Barça»; mi época junior, que fue cuando realmente comencé a aprender baloncesto, y, cómo no, poder jugar en la máxima categoría nacional.

—¿Alero o pivot?

Posiblemente, ambas cosas. Anteriormente, jugaba de pivot; ahora vengo haciéndolo de alero, y ello está beneficiando mi actuación ofensiva.

—¿Ha llegado ya al tope de sus posibilidades?

—Creo que no; a mis 24 años, debo todavía perfeccionarme bastante.

—En anteriores temporadas se mostraba indiferente: alternaba grandes partidos con otros en los que su apatía era palpable. En esta temporada, sin embargo, su juego es muy regular. ¿Por qué?

—Indiscutiblemente, sigo siendo el mismo jugador, frío si se quiere; pero con una mayor experiencia y saber estar en la cancha.

—¿Cuál es su récord anotador en la presente temporada?

—En tres ocasiones, concretamente ante Breogán, Valladolid y Real Madrid, anoté 36 puntos.

—¿Hasta qué punto cree que un jugador puede sentir los colores de un club?

—Pienso que cada uno se identifica con su equipo, y que lo da todo por él. Sin embargo, no creo en exclusivismos, puesto que, a mi modo de ver, al cambiar de club y sentirse a gusto, llega a tener los mismos sentimientos.

—¿Cuál es su meta en el baloncesto?

—Exclusivamente jugar, mientras tenga ilusión para ello. Cuando comience a perderla, lo dejo, y en paz.

—El pasado verano estuvo en Vigo, con Frankie Arnold, seleccionado para el equipo «B».

—Efectivamente, ello fue muy positivo para mí, ya que era la segunda vez que me convocaban, y representó un revulsivo. Pienso que la mejoría de mi juego en lo que va de temporada tiene algo que ver con ello.

—¿Sueña con llegar a la Selección «A»?

—Indiscutiblemente, todos los jugadores de la Primera División lo anhelamos; pero sólo unos pocos tienen ocasión de vestir la camiseta nacional, depende de si encajas o no en los planes del seleccionador.

—¿Piensa que una Selección más joven mejoraría los resultados?

—Es muy difícil afirmarlo. Sin embargo, si se formara la Selección con jugadores nacidos en el país, como mínimo quedaría claramente reflejado el nivel real del baloncesto español.

—Al Pineda se le adjudicaba una de las tres últimas plazas antes del comienzo de la Liga. En la actualidad, se habla de él como equipo revelación.

—La plantilla del equipo es corta; no obstante, se nos subvaloró, y, posiblemente, ello haya sido la clave de nuestra auténtica clasificación.

—La conjunción del equipo se basa únicamente en los tres años que llevan jugando prácticamente los mismos, ¿o es debida a algún cambio de mentalización y sistema de juego?

—Todo ha tenido su importancia; pero principalmente la mentalización ha sido vital. Ahora somos capaces de ganar en cualquier cancha. Como muestra, ahí está la victoria lograda ante el Estudiantes en el «Magariños», y hay que tener en cuenta que llevábamos casi quince días sin entrenar...

—¿Cuáles son las ambiciones de su equipo?

—Mantener esencialmente la misma línea de juego, y superar la visita a nuestra cancha del Basconia y Dico's, que son equipos con potencial muy equiparable al nuestro.

PARTIDOS PARA HOY

COPA DE EUROPA

Real Madrid - Racing Malinas (TVE)
Spartak Brno - Mobilgirgi

RECOPA

Juventud - Steaua Bucarest (TVE)

COPA DE EUROPA FEMENINA

Clermont Ferrand - Evax
Estrella Roja - Riga
Bucarest - Spartak

PLAZA AMONESTA AL COLEGIO CASTELLANO

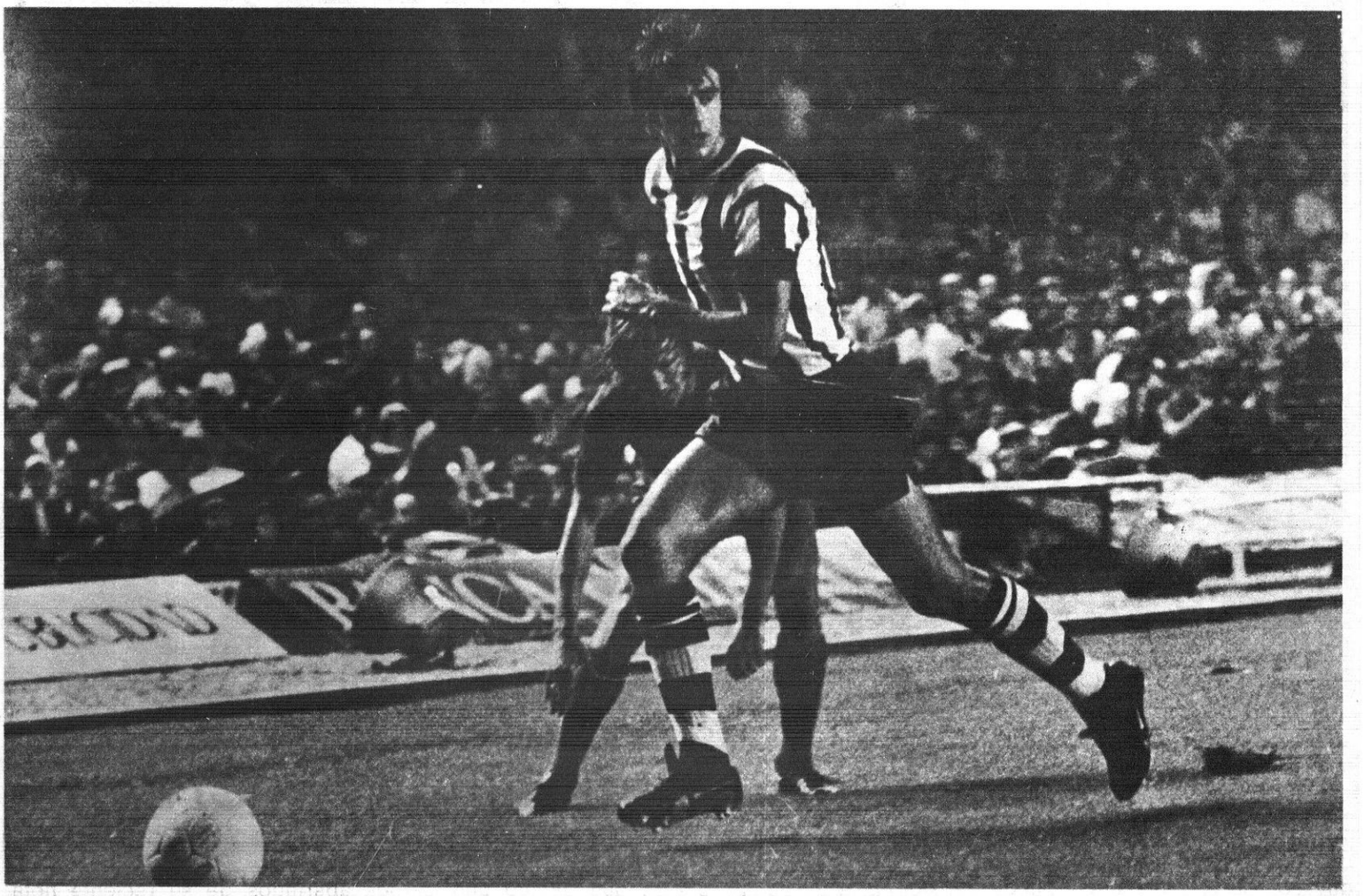

AYER FUE NOTICIA ROJO

"Chechu" Rojo, el jugador internacional del Athletic de Bilbao no estará el domingo, como era presumible, en el Camp Nou. El Comité de Competición le sancionó ayer tarde por el incidente que le enfrentó a Guruceta en San Mamés en el choque contra el Atlético de Madrid. Mientras tanto se espera con expectación el fallo que el Comité de Apelación efectuará hoy viernes a propósito del recurso presentado por el Barcelona en el caso Cruyff

Buen día para el básket:

R. MADRID, 112 - MALINAS, 75
JUVENTUD, 100 - STEAUA, 77

El Mundo Deportivo
FUNDADO EN 1906

Año LXXII — Número 16.606
Barcelona, viernes, 18 de febrero de 1977
12 PESETAS

Fundador: JAIME GRAU CASTELLA. Director: JUAN JOSE CASTILLO. — Redacción y Administración: Tallers, 62-64, Barcelona-1 — Teléfono 301 28 28 (5 líneas). Télex 54720 Mundo. — Distribución: Teléfono 317 82 36. — Editor: El Mundo Deportivo, S. A. Depósito legal: B. 9126-1958. — Impreso en T.I.S.A., Pelayo, 28.

Servicio URGENTE: 1 peseta

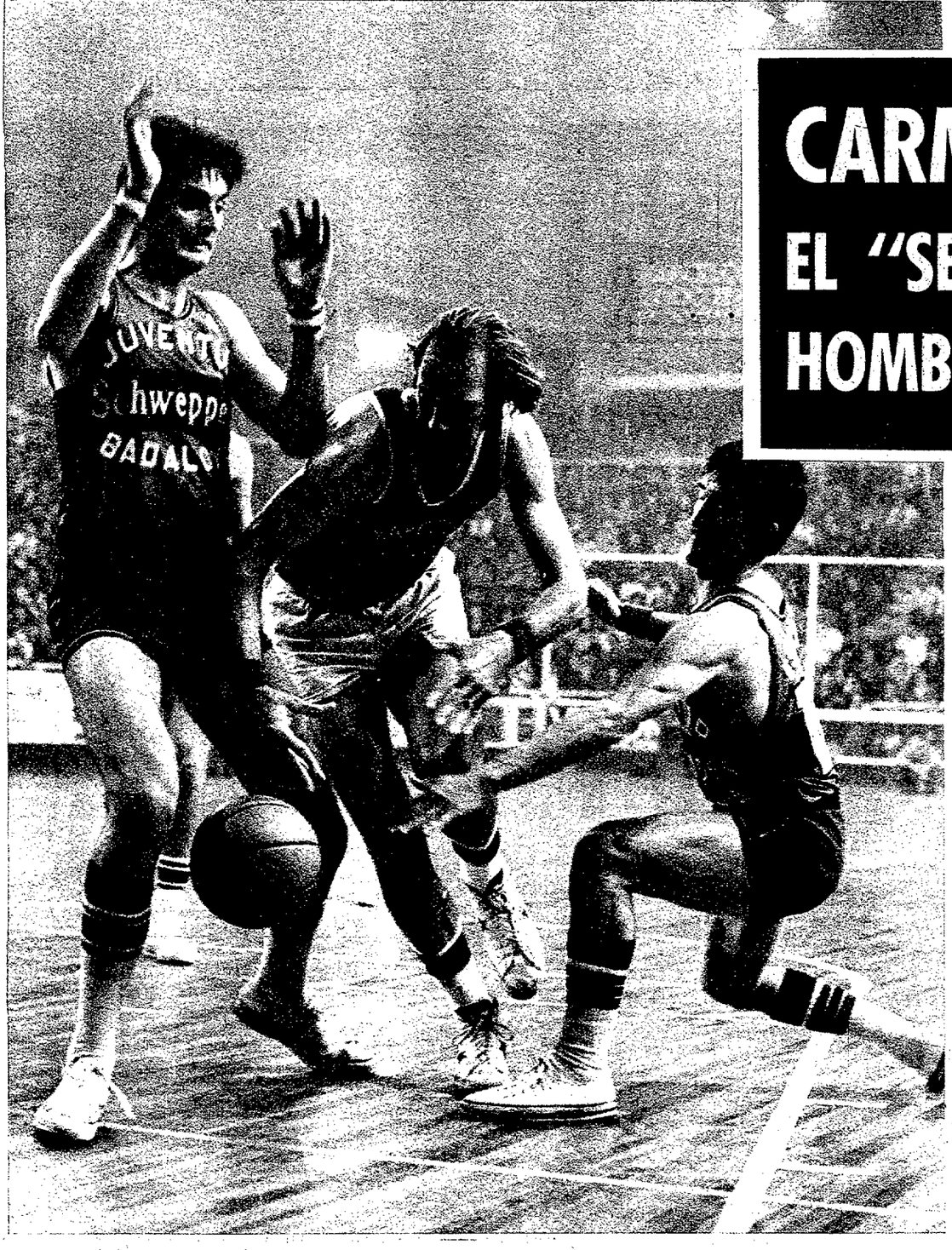

CARMICHAEL, EL "SEXTO" HOMBRE DE LAZIC

"No soy ningún talismán mágico"

"Lo siento por Estudiantes, pero vamos a ganarle"

La Liga Nacional de baloncesto está entrando en su fase decisiva. Ahora, los grandes favoritos —Barcelona y Real Madrid— velan sus armas de cara al decisivo «match» que disputarán el 13 de marzo. Sin embargo antes de alcanzar esta fecha; azulgranas y madridistas deben superar a sus correspondientes rivales. Sin ir más lejos, el domingo próximo el Barcelona tiene un difícil compromiso ante el Estudiantes en su pista de Magariños.

El partido ha despertado gran expectación en la afición madrileña, ya que el líder visita por primera vez en esta temporada la capital.

Para hablar de este encuentro y de su inmediato pasado en el club azulgrana hemos pulsado la opinión de Norman Carmichael, jugador querido de la afición barcelonista y uno de los pilares del conjunto de Todor Lazic.

—Llevo ocho años en el Barcelona. Aquí he creado mi modo de vida y me siento feliz. No pienso volver a los Estados Unidos y seguiré en el baloncesto hasta que mi club me necesite.

—¿De qué temporada está más satisfecho?

—De la tercera en la que rozamos el título con Añua de entrenador y de la actual, porque ésta es diferente a todas las demás.

ZERAVICA NO, TODOR SI

Al finalizar la pasada temporada, Ranko Zeravico en su informe elevado a los responsables barcelonistas dictaminó que Norman debía abandonar el equipo, porque no era un jugador idóneo para su sistema. Aquella decisión creó acaloradas controversias que al final no variaron la situación, gracias a la intervención del actual entrenador, Todor Lazic, que le repescó para el equipo.

—Lo que pasó exactamente fue que Zeravica no contaba conmigo para nada, en cambio Todor piensa todo lo contrario.

—¿Le molesta quedarse en el banquillo?

—No, porque como profesional respeto la opinión del entrenador. Pero lo que no admito es que le marginen a uno por capricho. A todos nos gusta salir en el equipo «titular», aunque debemos comprender que ello no es posible.

—¿Esta temporada es diferente?

—Sí, aunque no me incluya en el cinco inicial, sé que Todor piensa en mí para salir en cualquier momento. Soy algo así, como el sexto hombre. Para Ranko no existía.

—¿Es el hombre clave del preparador yugoslavo?

—No tengo en mi poder ningún talismán mágico para calificarme así. Solamente salto a la pista, cuando el equipo no funciona bien o algún compañero está cargado de personales.

GANAREMOS AL ESTUDIANTES

Si el Barcelona no quiere perder definitivamente el tren de la Liga está obligado a vencer al Estudiantes. La empresa no es fácil, porque el conjunto estudiantil es temible en las pasadas jornadas.

—Lo siento por ellos, ya que nosotros no podemos permitirnos flaquezas y estamos convencidos de que vamos a ganar.

—¿Qué teme del equipo madrileño?

—Tiene un conjunto muy equilibrado. Su americano es un gran rebotador y los hermanos Sagi-Vela son muy peligrosos en el contraataque.

—¿Está el Barcelona en óptima forma para afrontar este encuentro?

—Lo de Manresa está totalmente olvidado. Ahora sólo pensamos en este partido y el futuro. El momento es idóneo.

—¿Cuándo se decidirá la Liga?

—Estoy convencido que hay que esperar hasta la última jornada. El Madrid visitará la pista del Juventud y nosotros la del Dico's.

—¿El Barcelona campeón...?

—Es un sueño, que todos estamos muy ilusionados en realizar. En otras temporadas pensábamos que podíamos ser campeones, pero en la actual estamos convencidos de ello. Nuestra mentalidad respecto a este punto ha cambiado mucho.

Norman Carmichael, un joven de 29 años, quiere seguir aportando su grano de arena para encumbrar al Barcelona en el pedestal de campeón. Su experiencia y su eficaz labor debajo de los tableros son dos excelentes bazas que Todor Lazic deberá jugar frente al Estudiantes.

J. M. FERNANDEZ

BALONCESTO

IMPORTANTE PASO ADELANTE EN LA RECOPA

100-77: El Juventud, deslumbrante, desmanteló al Steaua

El margen de trece puntos que en previsión de un triple empate necesitaba sacarle el Juventud al Steaua, viose ampliamente superado con este 100-77 con que el cuadro badalonés rubricó una sensacional victoria, precedida de una actuación que, en especial en el segundo tiempo, alcanzó un nivel de calidad y eficacia literalmente antológicas. El Steaua desarbolado, hubo de dejar vía libre a este Juventud de juego devastador, incontenible, que daba un nuevo paso en ese camino de las semifinales que con tanta firmeza empezó a pisar en Lyon.

PARA EMPEZAR, UN SERIO CONTRATIEMPO

Lo fue, y grave, la repentina afección gripal contraída por Frank Costello, que hubo de permanecer en cama durante todo el día, con fiebre alta. Meléndez hubo de cambiar totalmente sus planes, madurados desde hacía unos días, y sacar una alineación imprevista, con Margall, Fernández, Filbáá, Buescher y Santillana, con misión defensiva de asignación. Santillana cuidaba de marcar al veterano y peligroso Tarau; Buescher seguía a Ozelak; Filbá a Savu, Fernández a Cernak y Margall a Pirsu. Los rumanos emplazaron una defensa de zona 2-3 que al principio resultaba sumamente incómoda para el Juventud, del que únicamente Margall, con su acierto en el tiro exterior, podía batir la defensiva forastera.

En defensa, se advertían claras lagunas en el bando badalonés, en donde Buescher no podía nada frente al temible Ozelak (5 canastas de 5) *mientras Tarau*, escapando de la acción de Santillana, encestaba una y otra vez, con insolente facilidad.

De ahí que el Juventud no acertase a dar el tirón tan afanosamente buscado. El buen índice que, pese a todo, se obtenía en ataque, se veía neutralizado por las facilidades que la defensa daba a los rumanos, lanzados en rápidos contraataques que pillaban con demasiada frecuencia desguarnecida a la cobertura badalonesa.

BOSCH POR BUESCHER, EL UNICO CAMBIO

La inoperancia de Buescher, tanto en ataque como en defensa, movió a Meléndez a disponer su sustitución por el pequeño Bosch. Iban transcurridos entonces 12 minutos y en el marcador figurba 29-28.

La zona de los rumanos hacía aconsejable la presencia de tiradores de fuera. La canasta de Bosch en el primer balón que tuvo en posición de tiro confirmó la razón del cambio. El juego del Juventud cobró a partir de entonces una mayor fluidez, aparte de un pulso más vivo. Mejoró ostensiblemente el tono ofensivo del equipo (Filbá, Fernández y Santillana, completarían promedios excelentes) y, al mismo tiempo, se mejoró ostensiblemente en defensa. Al llegarse al descanso, el Juventud había sacado un margen de seis puntos (diferencia máxima) (52-46) que no acababa de desvanecer los temores que todavía inspirab el partido.

SEGUNDO TIEMPO: UN APOTEOSICO «CRESCENDO»

En la segunda mitad, en su comienzo, se observó un cambio de misiones defensivas en el Juventud. De Tarau, el temible pivot que en la primera mitad había logrado 9 de 11, pasó a encargarse Filbá... y se acabó Tarau; de tal modo, que e lentrenador rumano viose en el caso de sustituirlo por Cimpianu en el minuto 4. Santillana se encargó de Ozelak, sin sujetarlo del todo, mientras Bosch anulaba prácticamente a Pirsu y Margall contenía eficazmente a Savu.

Los rumanos seguían encerrados en su zona, batida ahora por las fulgurantes ráfagas de un Juventud tocado por la gracia de la inspiración. En sólo 4 minutos, los iniciales, el marcador se desniveló rápidamente. En el minuto 4, 36 segundos, ya había alcanzado el Juventud la anhelada cota de los 13 puntos. Fue en ese momento cuando el entrenador rumano sustituyó a Tarau y Savu por Cernak y Cimpianu.

Un doble cambio que, lejos de arreglar las cosas, todavía las complicó más al cuadro rumano, incapaz de frenar a un Juventud imparable, que machacaba una y otra vez, unas veces en el interior de la zona, en donde Filbá llegó a permitirse la «insolencia» de un espectacular «smach» y Santillana estuvo hecho un coloso en el rebote, mientras Fernández suplía ampliamente el leve descenso que se advertía en Margall. El marcador empezó a subir como la espuma, en la misma medida que crecía el entusiasmo en las gradas. Con el 78-52 que señalaba el marcador a los 10 minutos, el partido estaba prácticamente sentenciado. El Juventcl, empero, iba yendo a más en su juego preciso, profundo, arrollador. El cambio de defensa a hombre, ordenado por el entrenador rumano a los 14 m. 40 segundos, resultó, por tanto, inoperante. El Juventud de estas fases finales era lo más parecido a un huracán, ante el que el Steaua no tenía opción alguna. 90-66 a cinco minutos del final. La apoteosis duró otros cinco minutos: los precisos para alcanzar el tanteo centenario que los enardecidos seguidores de la «Penya» habían empezado a pedir a coro.

Manuel ESPIN

ficha técnica

JUVENTUD, 100 (52). 41 cnastas de 72 intentos = 56, 9 por ciento; 18 tiros libres de 19 lanzados y 3 repetidos; 15 faltas personales; 1 falta técnica (a Margall). Ningún jugador eliminado. Anotadores: Margali, 16; Fernández, 22; Buescher, 3; Filbá, 18; Santillana, 32 (alineación inicial); Bosch, 9.

STEAUA, 77 (46). 35 canastas de 62 intentos = 56, 4 por ciento; 7 tiros libres de 11 lanzados y 1 repetido; 22 faltas personales; 1 jugador eliminado: Cernak (34 m. 40 s.; 86-66). Anotadores: Savu, 12; Pirsu, 2; Cernak, 19; Tarau, 18; Ozelak, 20 (alineación inicial); Dimitru, 2; Zarenguea, 0; Cimpianu, 0; Neagu, 4.

Excelente arbitraje del griego Dimou y del checoslovaco Herman.

«ELITE» DE ENCESTADORES DE LA N.B.A.

Maravich, del New Orleans, sigue dominado la clasificación de encestadores al mantener su promedio de 29,9. Sin embargo Abdul-Jabbar le ha superado en el computo de puntos al anotarse 1.468. Cinco puntos son los que separan a estos dos monstruos del basquet.

	can.	t.l.	puntos	prom.
MARAVICH (N.O.)	567	329	1.463	29,9
ABDUL-JABBAR (L. A.)	609	250	1.468	27,2
KNIGHT Ind.)	540	274	1.354	26,5
LANIER (Detr.)	581	221	1.383	25,6
THOMPSON (Den.)	506	306	1.318	24,9
McADDO (Knicks)	432	228	1.092	24,3
ISSEL (Ky.)	459	285	1.203	23,1

Copa de Europa

112-75: El Madrid ratificó su recuperación ante el Malinas

MADRID, 17. — (De nuestro corresponsal, MERCADE.) REAL MADRID, 112. (61-51); 46 canastas; 15 tiros libres convertidos de 22 lanzados; 19 faltas personales. Anotadores: Corbalán (9), Brabender (26), Walter (17), Rullán (9), Coughran (29), Cabrera (4), Luyk (6), Ramos (2), Cristóbal (8), Prada (2).

RACING DE MALINAS, 75. (43-32); 33 canastas; 9 tiros libres convertidos de 15 lanzados; 20 faltas personales. Anotadores: Van Thillo (9), Deilhl (2), Dilissen (12), Warter (4), Peters (9), Bell (11), Lister (28).

ARBITROS. — Jaeger, de Alemania y Spreitzer, de Austria, bien.

Esta fase final de la Copa de Europa está siendo una auténica caja de sorpresas, cosa que no sucedía hace muchísimo tiempo. En cierto modo hay que celebrarlo, pero ésto no quita que salgan las preguntas una detrás de otra. ¿Fue este Racing de Malinas el que hace siete días derrotó al Mobilgiro? ¿Es que la cancha belga es inexpugnable pese a que ganará el Real Madrid? ¿O es que los italianos no están en forma? Pero si no están en forma, ¿cómo pudieron ganar y ampliamente en su cancha a los soviéticos? En fin, así podríamos seguir buscando incógnitas sin que por el momento se pueda despejar ninguna.

Ayer, la verdad, se esperaba más oposición por parte del Racing de Malinas. Nadie dudaba de una victoria blanca, que por cierto ayer fue azul, ya que así vistieron los pupilos de Lolo Sáinz. Nadie tampoco podía imaginar que se prodigese de forma tan contundente, sobre todo que resultara tan fácil para los campeones españoles.

En la segunda mitad el Madrid cedió terreno y no puso mucho empeño en conseguir un tanteo de escándalo. «Lolo» Sáinz puso en cancha a todos sus hombres y éstos, como es lógico, siguieron haciendo cosas de mucha calidad, pero sin entregarse a fondo.

Las defensas de ambos equipos fueron individuales y ambas con mucha frotación, la de los belgas parecía una zona acoplada. Unos y otros no se esmeraron demasiado en el aspecto defensivo, y si los belgas que quedaron en 75 puntos fue debido más a sus fallos que a la eficacia defensiva de los blancos.

A la hora de atacar el Madrid tuvo a sus habituales encestadores, Walter, Coughran y Brabender, que mientras estuvo en la cancha dio un auténtico recital de juego, y sobre todo de eficacia encestadora con un porcentaje sólo propio de los fuera de serie.

Es de resaltar que otra vez vuelven a estar en forma los tres bases madridistas y que cuesta destacar ayer a cualquiera de ellos, pese a que Cabrera llevó el peso del partido.

Los belgas hacen puntos con facilidad en cuanto a sistema se refiere, pero en no pocas ocasiones. Se precipitan a la hora de lanzar a canasta lo que les propicia no pocos fallos. Lo que mejor hacen es por supuesto buscar a Lister, sin duda, el hombre más efectivo cara al aro del rival.

En resumen, un partido de Copa de Europa en el que el resultado fue más abultado de lo previsto. El Madrid parece que definitivamente está totalmente recuperado y preparado para afrontar los dificilísimos compromisos que se le avecinan en la competición europea.

OTROS RESULTADOS

Maccabi - T.S.K.A. 91—79
Spartak Brno-Mobilgirgi 77—84

Copa de Europa femenina

99-29: SEVERA DERROTA DEL EVAX EN CLERMONT FERRAND

Clermont Ferrand. — El equipo titular femenino de esta ciudad ha vencido al Evax, de Barcelona, por el rotundo tanteo de 99-29. El partido, como su desenlace da a entender, careció de historia. La superioridad de las jugadoras galas permitió a éstas anotarse la victoria sin aparentes esfuerzos.

Liga de la N.B.A.

Recupera posiciones el Boston Celtics

Nueva York, 17. (S. E.). — El Boston Celtics mejoró su palmarés en la Liga de la N. B. A. al derrotar por 106 a 99 al Detroit.

Lanier, del Detroit fue el máximo encestador del partido con 32 puntos, seguido en méritos por White, del Boston, con 23.

Smith, con 33 puntos, fue la figura del triunfo de su equipo, Bufalo, sobre el Washington por 126 a 114. El mejor anotador del equipo local fue Chenier con 25 puntos.

OTROS RESULTADOS

Golden States - Atalanta	117—111
San Antonio - Seatle	109—106
Milwakee - New Orleans	117—106
Chicago - NY Nets	114—106
Kansas City - Phoneix	102—96
Cleveland - Portland	111—95

CLASIFICACIONES

GRUPO ATLANTICO. — Filadelfia, 33 victorias y 20 derrotas; Boston, 27 y 27; NY Knicks, 24 y 29; Buffalo, 19 y 34; NY Nets, 17 y 37.

GRUPO CENTRAL. — Washington, 31 y 22; Houston, 29 y 23; Cleveland, 29 y 24; San Antonio, 30 y 25; N. Orleans, 24 y 31; Atlanta, 22 y 35.

GRUPO MEDIO-ESTE. — Denver, 34 y 19; Detroit, 32 y 24; Kansas, 29 y 28; Indiana, 25 y 30; Chicago, 24 y 32; Milwaukee, 18 y 42.

GRUPO PACIFICO. — Los Angeles, 35 y 18; Portland, 35 y 22; Golden State, 31 y 24; Seattle, 29 y 27; Phoenix, 25 y 28.

EL TROFEO «IGNIS», PARA EL C. D. BADIA

Los equipos femeninos de baloncesto del Centro Deportivo Badía y de «Ca'n Planas» disputaron el Trofeo Ignis, en las magníficas instalaciones del primero. Tras cuarenta minutos de lucha, la victoria correspondió al C. D. Badía, cuya capitana aparece en la imagen recibiendo el trofeo ganado de las manos de don Miguel Crespo, jefe de Relaciones Públicas de la firma IGNIS.

Otro triunfo de la organización sansense

La Volta a Cataluña, puntuable para el «Super prestige»

La «Volta» a Cataluña será la segunda carrera española que puntuará para la «challenge» «Super Prestige Pernod» al ser reconocida internacionalmente para este fin.

El «Super Prestige» está considerado como un campeonato del mundo oficioso, aunque quizás tenga validez que el oficial porque se lleva a cabo mediante la puntuación que se obtiene en las carreras más importantes del mundo que se han celebrado durante toda la temporada. Digamos que en 1977, puntuarán para el citado «Super Prestige», París - Niza, Vuelta a España, «Giro» de Italia, «Dauphiné Liberé» «Midi Libre», Vuelta a Suiza, «Tour» de Francia, y Volta a Cataluña.

Digamos que este año cumple el «Super Prestige Pernod» sus veinte años de vida y entre sus vencedores se encuentran Jacques Anquetil, Poulidor, Jan Janssen, Van Springel, Eddy Merckx y Maertens, quien ostenta el triunfo de la última edición. La «Volta» otorgará a sus cuatro primeros clasificados la siguiente puntuación: cuarenta y cinco, veinticinco, diez y cinco puntos, respectivamente.

HOMENAJE A QUIRZE MARTI

El próximo día 25 de febrero se dedicará un merecidísimo homenaje al que fuera presidente de la Sección de Ciclismo de la U. D. de Sans, y actual vicepresidente, Quirze Martí Vilanova.

El acto estará organizado por sus propios compañeros de Junta con la intención de sumarse a la distinción de que ha sido objeto por parte de la Federación Española de Ciclismo que acaba de concederle la medalla de oro al Mérito Ciclista. En la citada cena de homenaje se le impondrá públicamente la distinción concedida.

¿LA «VOLTA» 77 A MENORCA?

Todo apunta hacia que nuestra afirmación, que ahora ponemos entre interrogantes, se convierta en realidad. Los incansables y jóvenes organizadores de la vetusta carrera catalana no cesan de buscar año tras año novedades que incrementen el enorme aliciente que su «Volta» lleva ya innato. De momento digamos que existen firmes conversaciones entre el Sans y sus colaboradores en la segunda isla de las Baleares para que este ambicioso proyecto se convierta en realidad.

En el caso de que así fuera —apuesten afirmativamente— sería la primera vez, en sus sesenta años de existencia, que la «Volta» «salta el charco» y se traslada durante una jornada a alguna de las Baleares.

D.

SAN FRANCISCO, EL MEJOR EQUIPO UNIVERSITARIO

La Asociación Internacional de Preparadores Universitarios ha declarado a la Universidad de San Francisco como la mejor, delante de la legendaria U.C.L.A., la cual ha ocupado en numerosas ocasiones esa posición.

La U. De Tennessee, que participó en el último Torneo de Navidad del Real Madrid, está clasificada en el puesto número 13. North Carolina también ha perdido posiciones respecto a otros años.

La clasificación es la siguiente en los cinco primeros puestos:

1. San Francisco
2. Kentucky
3. UCLA
4. Michigan
5. Lousville

Cinco lustros de ciclismo

TRECE AÑOS INOLVIDABLES

El ciclismo abarca más de cien años de historia, pero el lector me perdonará si me refiero solamente a los últimos 25. Pasaré por alto los tiempos de Jaime Janer y Otero, los dos primeros españoles que terminaron el «Tour». También con mucha pena dejo para mejor ocasión el memorable año 1933, en el que Vicente Trueba se proclamó primer rey de la montaña, y el capítulo glorioso que en 1934, escribieron Cañardo, Ezquerra, Berrendero y Luciano Montero, clasificándose segundos por Naciones con medio equipo, pues el otro medio lo formaron los luxemburgueses Matías y Pierre Clemens y Majerus. Berrendero fue además rey de la montaña. Me titúo en 1951. El actual director Jacques Goddet, no se acordó del ciclismo español hasta 1949, año en el que se envió un equipo y abandonaron todos en Pont L'Eveque antes de llegar a San Sebastián final de etapa. En 1950, ya no hubo equipo español, y en 1951, Goddet perdonó el tropiezo de Pont L'Eveque y nos invitó de nuevo. Fue el año de Bernardo Ruiz y de la ansiada reinvindicación. Ganó el oriolano dos etapas, una en Brive y otra en Amelie les Bains y se clasificó 9.° de la general. En 1952, logró el tercer puesto en lucha con Fausto Coppi, Geminiani, Bartali, Robic, Ockers etcétera.

MIENTRAS TANTO NACIA EN ESPAÑA MIGUEL POBLET

El exbebé tomaba un empuje arrollador. Ruta y pista. Junto a él actuaban en pista Guillermo y Antonio Timoner, Miguel Gual, Antonio Martín, Juan Plans, Miguel Llomparte, Sans de Reus, Albiñana, Salom, Fombellida, Flaquer, Juanito Bover, Carretero, Olmos, Costa, Espín, Claros, Pedro y Alberto Sant, y otros que actuaban en los velódromos de Barcelona, Palma, Tortosa, Reus, Vendrell, Vilafranca del Panadés, Lérida, Estadio Castalia, de Castellón. En Reus funcionaban dos velódromos, el de la Casa del Pueblo y Reus Deportivo. En Barcelona después de derruidos los de la calle San Jorge y Rolanda, se inauguraron los de la plaza de toros Las Arenas —1949—, y el que se ubicó en la actual pista de galgos de la calle Llansá. En esta última se dieron dos carreras de seis días. Pronto se inauguraría el Palacio de Deportes de Madrid con velódromo. El movimiento de pista se extendía a los cañódromos y circuitos urbanos. Incluso en campos de fútbol como los de La Cava y Jesús y María. La ruta también conocía sorprendentes progresos. En los Campeonatos nacionales y Vueltas a Cataluña, Levante, España y Eibarresa, brillaban mucho Cañardo, Bernardo Ruiz, Berrendero, Capó, José Serra, Gual, Cardona, Destrieux y apuntaban con netos progresos Francisco Masip, Miguel Bover, Bertrán Gabica, Vélez y aún se mantenían Berrendero, Delio, Emilio y Manolo Rodríguez. El primero Delio recordman nacional de victorias de etapa en la Vuelta a España con cincuenta y pico de triunfos, Ezquerra, Antonio Ferraz, Antonio Suárez, Mancisidor y Bahamontes. En 1954, debutó éste último en el «Tour» constituyendo la gran revelación en la montaña y alzándose como neto vencedor de ella con gran mayoría de puntos. El Ciclismo con dicha proeza de Federico, los triunfos de Poblet en pista y la incorporación de hombres como Salvador Botella, tercero en el «Giro» de Italia, Jesús Loroño, rey de la montaña en el «Tour» 1953, y vencedor de la etapa Pau - Lauteret, Otaño, René Marigil, Sanemeterio, Gómez Moral, Angelino Soler vencedor en un mismo año de la Vuelta España y la Madrid - Barcelona, y otros tan notables como últimamente José Pérez Francés, saltó el ciclismo español a un altísimo nivel en la devoción de los deportistas españoles, solamente superada por la afición al fútbol.

Todo esto y más cosas que seguiré explicando sucedieron entre 1951-1964. Trece años de campañas estupendas del ciclismo español, que luego enmudecieron y así llegamos a un 1977, con un panorama casi increíble en todo Europa. La bicicleta se sustituye por el automóvil, y la afición a pedalear se arrincona.

R. TORRES

MICHELS no cierra los ojos a la realidad

El Barcelona sigue siendo el más firme candidato a la conquista del título liguero. Los incidentes derivados del arbitraje de Melero y la polvareda que han motivado, no puede esconder la realidad de que el cuadro azulgrana no ha perdido ninguna de sus opciones al triunfo final. La derrota de Salamanca, camuflada en la marejada del ambiente constituyó una decepción, que no puede repetirse porque el equipo tiene armas sobradas para evitarlo. Michels, que no cierra los ojos a la realidad, se muestra más preocupado, en el reportaje que publicamos en páginas interiores, de la moral del equipo que de la baja de Cruyff. Mañana, contra el histórico Athletic, el Barcelona debe demostrar que sigue siendo el conjunto al que hemos aplaudido y elogiado tantas veces esta temporada

(Foto García Monserrat)

Las 18 Federaciones españolas, al lado de Porta

EL COMITE DE APELACION PASO MUCHAS HORAS CON EL «RECURSO DE CRUYFF»

THURAU GANO LA VUELTA A ANDALUCIA Y 8 DE SUS 10 ETAPAS

EL AT. DE MADRID (SIN REINA) TEME AL ESPAÑOL

El Mundo Deportivo
FUNDADO EN 1906

Año LXXII — Número 16.607
Barcelona, sábado, 19 de febrero de 1977
12 PESETAS

Fundador: JAIME GRAU CASTELLA. Director: JUAN JOSE CASTILLO. — Redacción y Administración: Tallers, 62-64, Barcelona-1 — Teléfono 301 28 28 (5 líneas). Télex 54720 Mundo. — Distribución: Teléfono 317 82 36. — Editor: El Mundo Deportivo, S. A. Depósito legal: B. 9126-1958. — Impreso en T.I.S.A., Pelayo, 28.

Servicio URGENTE: 1 peseta

Liga Nacional de baloncesto

ESTUDIANTES, UN DIFICIL OBSTACULO PARA EL BARCELONA

la Liga en la mano

	BARC.	BREO.	COTON.	DICO'S	ESTUD.	HOSP.	JUVE.	R. MAD.	MANR.	PINED.	VALL.	BASC.
BARCELONA	L	105-73 30-1-73	93-74 13-2-77	100-84 9-1-77	92-77 21-11	106-80 16-1-77		92-73 12-12	103-83 7-11		102-62 28-11	114-76 24-10
BREOGAN	87-104 31-10	I	69-100 23-1-77	67-71 6-2-77	73-65 17-10		81-99 14-11			82-107 12-12	78-75 9-1-77	85-108 28-11
COTONIFICIO	78-82 14-11	102-71 24-10	G		94-96 9-1-77	90-72 12-12	75-95 28-11		92-54 16-1-77	83-81 31-10	93-77 6-2-77	
DICO'S		87-70 7-11	86-81 21-11	A	91-74 13-2-77	86-70 24-10	77-75 12-12		91-78 30-1-77	96-83 28-11		87-86 17-10
ESTUDIANTES		85-71 16-1-77		111-91 14-11	N			73-111 28-11	86-83 24-10	88-90 6-2-77	106-85 31-10	94-95 12-12
HOSPITALET	108-117 17-10	117-74 5-12		92-84 22-1-77	93-87 19-12	A	69-69 31-10	101-123 6-2-77			88-73 14-11	
JUVENTUD	83-92 19-12	91-64 13-2-77			107-86 5-12	116-88 30-1-77	C		112-74 21-11	SUSP.	122-83 17-10	108-62 7-11
R. MADRID	80-80 6-2-77	123-74 21-11	123-86 5-12	105-82 19-12		122-78 7-11	119-89 9-1-77	I	119-78 13-2-77	89-59 17-10	115-87 23-1-77	130-87 30-1-77
MANRESA		100-70 19-12	91-89 17-10	84-77 31-10	82-81 23-1-77	80-86 28-11		81-114 14-11	O		98-62 12-12	
PINEDA	83-91 5-12		78-75 9-2-77		91-82 7-11	101-73 21-11	90-96 24-10	103-119 16-1-77	82-66 9-1-77	N		90-88 13-2-77
VALLADOLID			69-92 7-11	89-84 5-12	93-99 30-1-77	97-90 13-2-77	80-105 16-1-77	90-112 24-10		70-94 19-12	A	85-76 21-11
BASCONIA	96-100 22-1-77		103-90 19-12	85-83 16-1-77		98-96 9-1-77	85-117 6-2-77	97-108 31-10	99-77 5-12	102-80 14-11		L

El epicentro del interés de esta jornada, la decimoséptima de la Liga, está localizado en el encuentro que ha de jugar el Barcelona en la pista del Estudiantes. Si hubiésemos de hacer cálculos sobre el posible desenlace de este encuentro, ateniéndonos exclusivamente a las respectivas posiciones de ambos equipos en la tabla de clasificación, el choque sugeriría un pronóstico de subido color azulgrana. Pero...

El Barcelona, indudablemente, ha cedido en aquel arrollador ritmo que estuvo marcado en toda la primera vuelta. La tregua de Navidad resultó claramente perjuidicial para el equipo barcelonista. Y en esto nos da la razón el propio director técnico, Eduardo Portela: «Aquella larga tregua —nos decía— rompió el ritmo del equipo, que no ha sido ya aquel conjunto seguro y pleno de moral y de confianza en sus propias fuerzas.»

De ahí, pues, que el encuentro aparezca como un obstáculo de cierta consideración. «Será muy difícil —convenía Eduardo Portela— y aunque al Estudiantes se le ganó en casa en los últimos encuentros, no puede tenerse la seguridad de que ahora se le pueda ganar de nuevo.»

Evidentemente, para un equipo que sigue aspirando al título, estos temores ante un partido contra un equipo que figura en la mitad inferior de la tabla pueden parecer un tanto exagerados. Pero es que Eduardo Portela es, ante todo, hombre realista, que, como decimos en vernáculo, «toca de peus a terra». Un partido contra Estudiantes, y en Madrid, ha de ser necesariamente un partido difícil en estos momentos. Y no sólo porque el Barcelona, como dije antes, haya bajado de rendimiento.»

Portela concluyó sus impresiones en un «veremos qué pasa...». Es un patrido ese, en efecto, en el que puede pasar todo...

Manuel ESPIN

PARTIDOS Y ARBITROS

Sábado, 19 febrero

20.45. COTONIFICIO - DICO'S. López Vicente - Galaz
20.30. HOSPITALET - PINEDA. Bagué - Fajardo
20. BASCONIA - VALLADOLID. Torrents - Escobar

Domingo, 20 febrero

12.30. ESTUDIANTES - BARCELONA. Santolaria - Vidal Relat
18.15. BREOGAN - REAL MADRID. Hernández Cabrera - Herrera
12.30. MANRESA - JUVENTUD. Velasco - Bennasar

Segunda División

El Castellar quiere permanecer

La marcha del Granollers en el actual campeonato de Liga de Segunda División es excelente, ya que ha cosechado 14 victorias, un empate y solamente dos derrotas. Este extraordinario balance se verá incrementado la próxima jornada con un nuevo triunfo ante el Helios.

Si la lógica es consecuente con la realidad, los vallesanos se impondrán con facilidad a los zaragozanos, porque la diferencia entre unos y otros es visible a todas luces si observamos someramente la tabla clasificatoria.

Atendiendo a otros apartados de valores, el equipo que dirige Vicente Sanjun es netamente superior a su rival en defensa y en ataque. Su promedio en estas dos facetas fundamentales del basket, es un punto de apoyo excepcional que se ratificará con una amplia victoria de los locales.

Un poco más difícil lo tiene el Mataró, que recibe en su cancha al Obradoiro. El cuadro gallego se está revelando como un excelente animador para ocupar la segunda plaza. Su rendimiento baja muchos enteros fuera de Santiago, aunque dispone de suficiente fuerza para sorprender al más pintado. No obstante, no creemos que los gallegos arranquen algo positivo de la pista mataronense.

Otro partido trascendental para el banloncesto catalán es el que disputará el Castellar y Vallehermoso. Los castellarenses se juegan prácticamente su permanencia en la categoría, ya que una derrota a domicilio los hundiría irremisiblemente. Por otra parte, los madrileños aspiran ansiosamente a la segunda plaza para tener derecho al anhelado ascenso. Un traspiés significaría quedar descolgado y consecuentemente minimizar sus posibilidades de alcanzar la División de Honor.

La Salle y el Mollet tienen dos difíciles desplazamientos, ya que los primeros deberán medir sus fuerzas ante el Bosco y los segundos frente al Miraflores malagueño.

En esta jornada hay que destacar el duelo canario entre los dos equipos de las islas, que en la primera vuelta quedó en tablas. También, debemos señalar que el Aguilas descansa.

J. M. FERNANDEZ

LEA...
el mundo deportivo
FUNDADO EN 1906

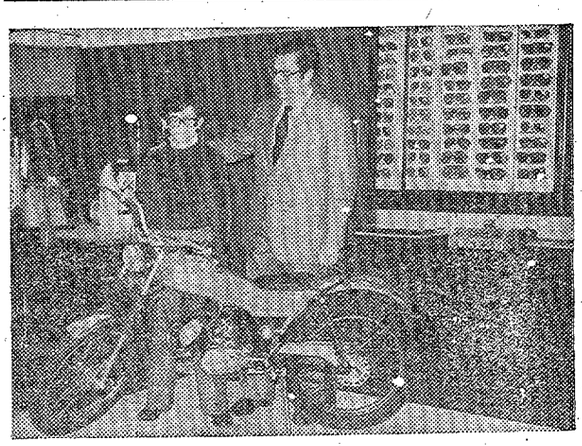

El niño Salvador Salas, ganador de la moto modelo Cota-49, marca «Montesa», sorteada por GENERAL OPTICA entre los niños y jóvenes que habían adquirido unas gafas durante la campaña de «Escuela a la Vista», organizada con motivo de la vuelta al colegio de los estudiantes.

Las Eurocopas, al día

LA SUERTE DEL REAL MADRID SE DECIDIRA EN VARESE

El Juventud, con un pie en las semifinales

La derrota del TSKA de Moscú a manos del Maccabi —otra sonora campanada, acaso la de mayor estrépito, de esta fase de cuartos de final— ha venido a añadir más confusión e incertidumbre a esta apasionante competición.

Un somero análisis de la situación y de lo que el torneo puede ir deparando hasta su final permite comprobar que esta sorprendente victoria israelí no ha influido demasiado, acaso nada, en las posibilidades del Real Madrid, que siguen siendo igualmente comprometidas. Para el Real Madrid, la clave de su clasificación sigue residiendo en el partido que ha de jugar el día 10 de marzo en Varese, contra el Mobilgirgi. Su acceso a la final le impone la absoluta necesidad de ganar al Mobilgirgi a domicilio y esto, como se comprenderá, no puede serle tarea percisamente fácil.

Pero ricemos un poco el rizo anticipándonos a los posibles acontecimientos que la lógica sugiere, siempre que la normalidad no se vea adulterada, como ha acontecido, sin ir más lejos, con los recientes Malinas-Mobilgirgi (65-64) y TSKA-Maccabi (79-91).

El Mobilgirgi ha de recibir al Maccabi y al Real Madrid y ha de desplazarse, en la última jornada, a Moscú. Los cuatro puntos de sus dos partidos en casa tiene grandes posibilidades de ganarlos. Estos, y el de su presumible derrota en la pista del TSKA, le darían un total de 17.

Por su parte, el TSKA, ha de visitar al Malinas, y ha de recibir en casa al Spartak Brno y al Mobilgirgi. En buena lógica, los seis puntos deben inscribirse en su haber, con lo que sumaría también 17.

El Maccabi, que en estos momentos comparte el primer puesto con el Mobilgirgi, con 12 puntos, ha de visitar al colíder, ha de recibir al Malinas y, por último, ha de devolver la visita al Madrid. Sobre el papel, pueden augurársele una derrota en Varese, una victoria en Tel Aviv, sobre el Malinas, y otra derrota en Madrid. Cuatro puntos en total, con los que sumaría 16.

El Madrid, por último, ha de recibir al S. Brno, visitar al Mobilgirgi y jugar, en casa, contra el Maccabi. Dos victorias perfectamente previsibles y que de nada habrían de servirle sin una tercera frente al Mobilgirgi.

Si todo sucede a tenor de lo esbozado, y admitiendo que el Mobilgirgi sea en su pista un escollo insalvable para el Madrid, cosa que, por el momento, nos resistimos a admitir, podría ocurrir que al final se registrase una igualada a 17 puntos entre TSKA y Mobilgirgi.

Pero, insistimos, a ese Madrid que tan impresionante muestra de poder ha venido dando —la más ilustrativa, el 113-111 de Moscú— hay que tenerle abierto un crédito para cuando tenga que ir a Varese.

Tampoco hay que desdeñar las posibilidades de ese sorprendente Maccabi, de cuya capacidad acaba de dar un buen botón de muestra con su sensacional victoria sobre el poderoso campeón soviético.

En la Recopa, las cosas están dándose conforme apuntaba la lógica. El Juventud parece tener un paso en las semifinales. Podríamos decir que está ya en ellas si no pensásemos que ese Villeurbanne para el que el último partido contra el Steaua es un mero e intrascendente trámite, puede ser presa relativamente fácil, aun jugando en casa del equipo rumano, que jugará ese día su última carta... Por si el Juventud no pudiese imponerse a la Forst. Con sólo ganar al campeón italiano por un solo punto, tendría suficiente la «Penya» para calificarse finalista, cualquiera que sea el resultado del Villeurbanne-Steaua. La deslumbrante actuación de los badaloneses frente a los rumanos obliga a concederles una amplia «chance» frente al equipo de Marzorati.

M. E.

CLASIFICACIONES

COPA DE EUROPA

	J.	G.	P.	F.	C.	P.
MOBILGIRGI	7	5	2	620	533	12
MACCABI	7	5	2	421	417	12
REAL MADRID	7	4	3	704	645	11
T.S.K.A.	7	4	3	548	540	11
R. MALINAS	7	3	4	484	572	10
SPARTAK BRNO	7	0	7	459	567	7

RECOPA

GRUPO «B»

	J.	G.	P.	F.	C.	P.
FORST	5	4	1	513	492	9
JUVENTUD	5	3	2	445	442	8
STEAUA	5	3	2	389	417	8
VILLEURBANNE	5	0	5	398	486	5

GRUPO «A»

Radnicki y Cinzano, 8 puntos; Spartak de Leningrado y Slavia, 7.

España-Holanda, en Palma de Mallorca

NUESTRA NATACION ESTRENA EQUIPO NACIONAL

Durante unas horas, más concretamente a lo largo de este fin de semana, la natación española va a olvidarse de su sillón presidencial y de esas elecciones en puertas para sumergirse por entero en el frente competitivo. Un interesante, insólito y madrugador España - Holanda va a abrir el fuego de la temporada con anterioridad a la clásica cita de los Campeonatos nacionales de invierno.

La innovación, por el mero hecho de serlo, ya resulta interesante; pero es que además existen aspectos que convierten esta confrontación en un positivo banco de pruebas. Desde fomentar el contacto internacional hasta la trascendental decisión de que nuestros primeros valores entren en contacto con piscina de 50 metros lo antes posible. Luego, eso sí, los Campeonatos de España seguirán ventilándose en «bañeras» de 25 metros y seis calles, pero al menos que la primera fila tome clara conciencia de que si quieren asomarse a Europa ha de ser en piscina de dimensiones olímpicas y marcando un ritmo de progresión que permita esperar lo mejor en las grandes competiciones estivales que este año tienen un nombre bien concreto: Jonkoping.

Pero no adelantemos acontecimientos. La iniciativa de la Comisión Técnico-Deportiva, acéfala hoy como la propia Federación de presidente, parece dispuesta a hacer perder el miedo a nuestros nadadores hacia los apellidos extranjeros y las piscinas de 50 metros. Sólo por ello ya merece el elogio, aunque las consecuencias aparezcan hoy en las penumbras de un cierto pesimismo. Porque con eso de que la renovación no llega y los consagrados se van, lo cierto es que nuestro equipo nacional de natación se ha quedado en pañales y comienza ahora, en 1977, un nuevo ciclo olímpico partiendo de más abajo que nunca, auténticamente de cero. Lo cual, por otra parte, no parece malo y hasta puede resultar satisfactorio si esta nueva ola que hoy se injerta en nuestra selección (nada menos que 12 debutantes) responde a ese espaldarazo internacional que se les brinda.

En cualquier caso, antes de que se inicie la primera prueba, sería interesante reflexionar sobre el momento real de nuestra natación. De su innegable retroceso, que no puede ser paliado ni en nombre de las retiradas ni evocando mejoras de promedios generales, que a nivel federativo huele ya a pasteleo estadístico, la mejor prueba es precisamente el «clímax» que preside las horas previas a la confrontación. Que si al actuar dos nadadores por prueba nos favorece, que si en las pruebas cortas se puede ganar terreno, que si con López Zubero otro gallo cantaría, etc...

Para quienes aún tenemos fresco en la memoria el recuerdo de la Copa de Europa 1975 en Sofía, donde se doblegó a los holandeses, con un nadador por prueba y alcanzando el ascenso al grupo «A», lamentablemente perdido el año pasado después de enviar a Montreal hasta al «apuntador», no podemos por menos que sentir una cierta alarma hacia el inmediato futuro de la natación española que, en cierta forma inicia esta tarde una hora «cero» singularmente importante.

A. ASTRUELLS

Programa y equipo español

PRIMERA JORNADA

100 libre: Comas y Lavín.
100 espalda: Santos y Blanco.
100 braza: Estrany y Jiménez.
100 mariposa: Bonet y Cadéns.
400 libre: Escalas y Fuentes.
4 × 100 estilos: Santos, Cardellach, Lloret y Comas.
200 estilos: Duch y Oliveras.
4 × 100 libre: Comas, Lavín, Barro y Pérez.

SEGUNDA JORNADA

1.500 libre: Escalas y Mata.
200 libre: Fuentes y Comas.
200 espalda: Santos e Iriarte.
200 braza: Estrany y Cardellach.
200 mariposa: Lang-Lenton y Núñez.
400 estilos: Escalas y Duch.
4 × 200 libre: Comas, Fuentes, Pérez y Rigau.

Equipo de Alemania Oriental para Bremen

Bremen. — La vigésima edición del Festival de Natación que se celebra tradicionalmente en la ciudad nortealemana de Bremen contará este año con la participación de un fuerte equipo de Alemania Oriental. Según acaban de anunciar los organizadores de este importante evento deportivo, que tendrá lugar del 4 al 6 de marzo próximo, en el equipo germano figurarán Ulrike Richter (100 y 200 metros espalda) y Andrea Pollak (200 metros mariposa) ambas ganadoras de medalla de oro en Montreal así como las explusmarquistas mundiales Bárbara Krause y Dirigt Treiber. La principal figura del equipo masculino será Roger Pyttel. Hasta ahora se han inscrito 20 países.

Canódromo Meridiana
Concepción Arenal, 165 (esquina Meridiana)
DIARIO: 5 TARDE
NOCTURNAS: Jueves, sábados y vísperas de festivos, en continua de tarde.
MATINALES: Domingos y festivos, a las 11
FORMIDABLES CARRERAS DE GALGOS

At. Madrid - R. C. D. Español
Una retransmisión deportiva a través de la voz de
Agustín Rodríguez
Domingo, a partir de las 16.30
Radio Juventud
MUSICA, INFORMACION Y DEPORTE

ESTUDIANTES A POR TODAS

RAMOS: "Hay que reconocer que el Barcelona es superior hombre por hombre"

"No me fío de la baja forma azulgrana y aún menos de Estrada"

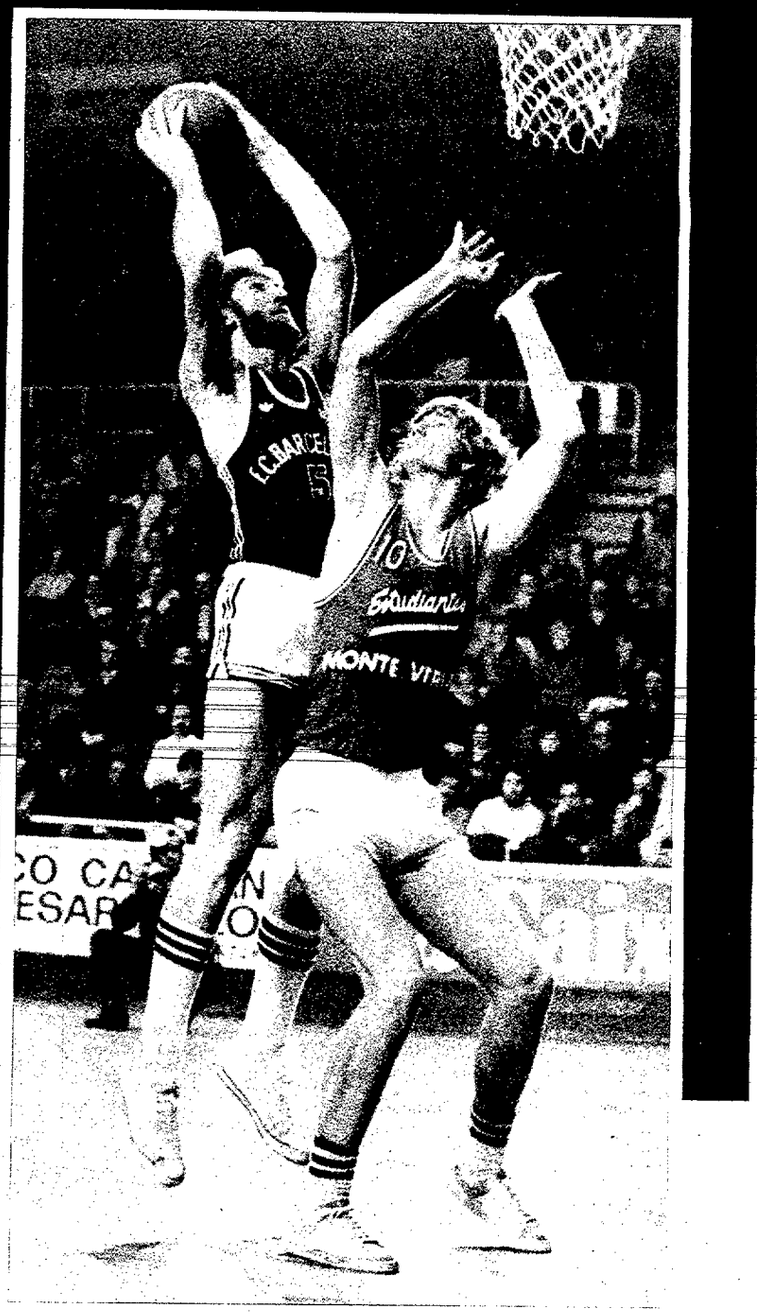

La lucha Estrada - Gregg será decisiva para la suerte del encuentro en la cancha de Estudiantes. En el Palau, el barcelonista llevó la ventaja, como queda reflejado en esta imagen.

Mañana, domingo el Estudiantes recibe en su pista al líder de la Liga de baloncesto. Según la opinión de la mayoría, este partido será a cara de perro, ya que el Barcelona quiere seguir manteniendo intactas sus aspiraciones al título, mientras el conjunto de Magariños no puede ceder más puntos en su cancha, si no quiere verse desplazado hacia los últimos lugares de la clasificación.

Estas circunstancias hacen previsible que el «match» entre barcelonistas y madrileños se tiña con tintes de dramatismo porque para los primeros es decisivo y para los segundos muy importante.

Sobre este vital encuentro hemos pulsado la opinión del entrenador estudiantil, José Ramón Ramos, el que fuera extraordinario base del Real Madrid no hace muchos años. Sus primeras palabras son:

—El Estudiantes es un equipo muy joven y falto de experiencia. Además, al iniciarse la temporada, las lesiones nos persiguieron. Gonzalo Sagi-Vela sufrió un grave percance lo mismo que Beltrán, dos jugadores básicos en nuestro sistema con los que no pude contar hasta la quinta jornada.

LOS PUNTOS QUE VOLARON

—¿Su equipo ha dejado escapar demasiados puntos?

—En la primera fecha nos venció el Breogán, en cuya pista debíamos haber ganado con facilidad. Después sufrimos dos derrotas en casa frente al Real Madrid, que era previsible, y ante el Pineda. La pérdida de estos seis puntos, ha minimizado sensiblemente nuestras aspiraciones.

—¿Cómo calificaría su labor?

—Muy positiva, porque he tenido que superar mi bisoñez y al mismo tiempo mentalizarme a mandar. Mi mayor pretensión, momentánea, es que el equipo se mantenga en una forma física óptima para desarrollar con efectividad los esquemas de juego.

—¿Cómo definiría a su conjunto?

—Practicamos un baloncesto dentro de la línea clásica. Nuestra principal arma es el contraataque. Para ello necesitamos tener un buen promedio reboteador, y de ahí que tengamos que trabajar mucho en defensa.

—¿Asimilan bien sus enseñanzas?

—Mentalizar al jugador de su responsabilidad dentro del sistema de conjunto es difícil, porque las motivaciones a veces se les escapan llevadas de sus impulsos individuales.

«INTENTAREMOS FRENAR AL BARCELONA»

—¿Cómo se presenta el choque del domingo?

—La visita del Barcelona nos preocupa mucho, ya que este año está mejor que nunca. Es líder, tiene nombres, hombres y... resultados.

—No obstante el equipo de Todor Lazic parece ha bajado un poco de ritmo con referencia a su fulgurante comienzo en la Liga. ¿No es así?

—Los baches de los equipos grandes son engañosos, porque su potencial de recuperación es extraordinario. No me fío de la baja forma de los azulgrana, ya que su ambición les obliga a mantenerse en primera línea.

—¿Qué es lo que más teme del Barcelona?

—Indudablemente su zona y su rebote. Dispone de varios hombres superiores a los dos metros, lo cual les hace intratables debajo de los tableros.

—¿Cómo piensa frenarlos?

—Hemos realizado un minucioso estudio de todos sus movimientos de ataque y defensa. Intentaremos neutralizarlos con nuestras «trampas» a base de un gran sacrificio.

—¿Qué puede hacer su pivot, Gregg?

—Le he aleccionado bien sobre las características de Estrada y Guyette, aunque él marcará sobre todo al primero. Quien venza en esta pugna, aportará a su equipo un importante porcentaje en el cómputo del resultado.

—¿Ha realizado alguna preparación especial?

—Hemos mantenido nuestro ritmo de trabajo habitual ya que en el aspecto psicológico el jugador no necesita ayuda, pues el «climax» que se crea alrededor de un encuentro tan trascendental, ahorra cualquier consejo en este sentido.

—¿Posibilidades de vencer al Barcelona?

—El pronóstico se inclina ligeramente a su favor, porque, hombre por hombre, son superiores. Ahora bien, nosotros tenemos de nuestro lado el factor cancha, el cual también puede decidir.

José Ramón Ramos pertenece a una familia de rancio abolengo baloncestístico y por ello este deporte es una parte importante de su vida. Piensa dar la batalla al Barcelona con toda la línea y confía en las fuerzas de sus chicos, aunque con criterio muy realista respeta al contrario.

En otro capítulo, el preparador madrileño ha expresado su satisfacción por el comportamiento del público y de los árbitros esta temporada. Sinceramente aplaudimos esta constructiva *opinión*, aunque hay que reconocer que a veces el basket no es precisamente una balsa de aceite.

J. M. FERNANDEZ

FUTBOL A PRESION

QUEREMOS VER AL BARÇA DE ANTES

Después de todas las tensiones suscitadas por el famoso arbitraje de Melero, el Barcelona se dispone a reemprender el camino hacia ese título que tiene a su alcance. No es enemigo cómodo el Ath. de Bilbao que viene dispuesto a demostrar todas sus aspiraciones. Es un choque entre históricos que siempre se han respetado y por ello hay que esperar que las emociones del juego tendrán el marco adecuado de la sensatez tradicional con la que el público azulgrana —minorías exaltadas aparte— siempre ha rodeado los encuentros en el Nou Camp

El Español, aliado azulgrana

En el Estadio Calderón, el At. de Madrid, actual líder, se juega también una baza importante en sus aspiraciones. Paradójicamente, el eterno rival azulgrana, el Español, se ve convertido en un esporádico aliado de los barcelonistas. El cuadro blanquiazul, que tan brillantemente actuó ante la Real Sociedad, es capaz de dar la sorpresa en el feudo rojiblanco. En definitiva, en el Camp Nou los ojos de los espectadores estarán tanto en el partido como en el marcador simultaneo

El Mundo Deportivo
FUNDADO EN 1906

Año LXXII — Número 16.608
Barcelona, domingo, 20
de febrero de 1977
15 PESETAS

Fundador: JAIME GRAU CASTELLA. Director: JUAN JOSE CASTILLO. — Redacción y Administración: Tallers, 62-64, Barcelona-1 — Teléfono 301 28 28 (5 líneas). Télex 54720 Mundo. — Distribución: Teléfono 317 82 36. — Editor: El Mundo Deportivo, S. A. Depósito legal: B. 9126-1958. — Impreso en T.I.S.A., Pelayo, 28.

Servicio URGENTE: 1 peseta

Liga Nacional de baloncesto

94-85: LABORIOSO TRIUNFO DEL COTONIFICIO SOBRE EL DICO'S

COTONIFICIO, 94 (47). 41 canastas de 69 intentos, 59,4 por ciento; 12 tiros libres de 17 lanzados; 18 faltas personales, ningún jugador eleminado. Sada (8), Héctor (12), Ametller (6), Mendiburu (19), Gerald (34) alineación inicial, Pascual (6), Costa (9).

DICO'S, 85 (40). 36 canastas de 66 intentos, 54,5 por ciento; 13 tiros libres de 15 lanzados; 9 faltas personales. Ningún jugador eliminado. Motos (7), Pérez (16), Russell (28) Ubarrechena (10), Bermejo (2) alineación inicial, Zabaleta (2), Aspiazu (8), Yurramendi (8), Aramburu (2), Clavero (4). Arbitros, López Vicente y Galaz.

Badaloneses y donostiarras depararon un muy interesante encuentro, jugado a un ritmo trepidante que se mantuvo a lo largo de los 40 minutos. El Cotonificio llevó siempre la iniciativa en el marcador aunque sin obtener un margen ganancial lo suficientemente amplio para permitirle un respiro que no pudo tomarse en ningún momento, tan fuerte y peligrosa fue la réplica que le opuso de punta a cabo del encuentro el excelente conjunto guipuzcoano.

Los dos equipos plantearon defensa individual que el Cotonificio la cambió por zona en el minuto 24. El Dico's la cambió antes, a los 15 minutos de juego, por una zona 2-3 que, en la segunda parte convertiría en 1-3-1. La efectividad ofensiva de ambos equipos se centró, desde la ruptura de las hostilidades, en sus respectivos pivots: Russell ante el que bien poco podía hacer Héctor, encargado de su marcaje, y Gerald, que iba a cuajar una soberbia actuación, y que tuvo en un espléndido 7 de 8 un brillante anticipo. No se crea, sin embargo, que fuesen estos hombres los únicos encargados de convertir las rápidas acciones de contraataque desplegadas por los dos equipos en una incesante toma y daca. En el Cotonificio, Héctor con un brillante arranque (4 de 4) y Mendiburu (3 de 5) cooperaron eficazmente al excelente porcentaje que el Cotonificio marcó en la primera mitad del primer tiempo.

Gasca y «Aito», más aquél que éste, movieron mucho el banco, con relevos que no alteraron la inicial fisonomía del choque. El Cotonificio fue conservando sus ventajas del comienzo, con leves oscilaciones y el Dico's, por su parte, vio fallidos sus intentos, cada vez más tensos y tenaces, de dar alcance a los badaloneses. Los tanteos parciales dan buena cuenta del sostenido equilibrio que señaló el marcador: 12-10 a los 5 m.; 28-22 a los 10; 40-32 a los 15 y 47-40 en el descanso.

En la reanudación, se mantuvo de entrada, la misma tónica. El cambio de defensa adoptado por el Cotonificio —ne zona 2-3—, no aportó variación alguna al panorama general del choque. En todo caso, sirvió, eso sí, para facilitar al cuadro badalonés las aperturas de contraataque. A éstas, sin embargo, replicaba el Dico's con no menos brío y acierto —siempre con Russell como destacado realizador, bien secundado ahora por Pérez—. El peligro pareció cernirse sobre el tablero badalonés con un acortamiento de distancias (69-66 a los 10 m.), pero un redoblamiento de esfuerzos y energías de los locales, con una feliz racha de contraataques facilitados, en parte, por el «pressing» a todo campo a que se habían aplicado los donostiarras, sirvió para que los locales se despegasen hasta diferencias de 13 puntos que los guipuzcoanos reducirían finalmente a nueve con el 94-85 con que se sellaría este disputado e interesante encuentro.

Manuel ESPIN

91-92: EL VALLADOLID DIO LA SORPRESA EN VITORIA

Vitoria, 19. (De nuestro corresponsal, PEGO.)

BASCONIA, 37 canastas de 73 intentos. 17 puntos de 21 tiros libres. 19 faltas personales y una falta técnica señalada a Luquero en el minuto 24 por dar una patada al balón y que coincidió con su quinta falta por lo que dejó la cancha. Anotadores: Capetillo (10), Pinedo (16), Luquero (15), Querejeta (22), Howlands (26), como cinco inicial, Junguitu

VALLADOLID: 42 canastas (2), Carayalde (0).

de 69 intentos; 8 puntos de 13 tiros libres; 19 faltas personales. Eliminado Lafuente en el minuto 34. Anotadores: Seara (17), Puente (23), Beirán (8), Lafuente (14), Hodge (26), como cinco inicial, Fernández (4), Martín (0).

ARBITROS: Torrents y Escobar del colegio catalán, que estuvieron bien en líneas generales

Saltó la sorpresa en el Polideportivo Municipal, y decepción de los vasconistas, que en todo momento animaron a su equipo, pero éste tuvo su mal día y lo pagó ante un equipo técnicamente inferior, pero que puso toda la carne en el asador, justamente se llevó los dos puntos en juego.

Desde los inicios del encuentro se notó cierta confianza en el cuadro local, que se le vio falto de espíritu de lucha teniendo en una zona un 3-1. Se intentaba lanzamientos desde los extremos, pero todo con una lentitud desesperante, lo que unido al poco acierto en el tiro hicieron que en los minutos iniciales mandase el conjunto de Alfonso Martínez que se encontraba en la ofensiva con un americano que parece resurgir y que tenía ganas de demostrar su valía. Así se pasa al minuto 5 con un 10-12 para seguir mandando en el 10 con un tanteo de 22-27, 34-39 en e. 15.

Al Basconia nada le salía bien. Si mal se andaba en el ataque peor se hacía en la defensa. El clarinzo de atención lo dio el Valladolid demostrando que aún le queda moral para intentar superar lo que parece irremediable.

Así se llega a la segunda mitad y a los minutos iniciales logra una ventaja de 10 puntos con un 63-53 en el minuto 25. Entonces había tenido que dejar la cancha Luquero, dando entrada a Garayalde, que como sus compañeros tampoco tenía su día y pronto fue reemplazado por el lesionado Junguitu.

Reacción visitante ante la pasividad de un Basconia desconocido y el marcador va tomando caracteres alarmantes, pues tras haber pasado por el minuto 30 con un 75-61 se acortan distancias y 5 minutos después a 5 minutos del final el tanteo era de 83-78.

Los minutos finales son de auténtico nerviosismo, y a medida que se va acercando el final el Basconia se ve impotente para enderezar una nave que está a la deriba. Ultimo minuto y 91-90 en el marcador. Fallos de uno y otro equipo y el balón en última instancia pasa a manos del americano Hodge que sentencia el resultado final. Todavía habría dos ocasiones para el equipo local, que tampoco lograrían llevarlas a buen término. Se quiso hacer al final lo que se fue perdiendo en 40 minutos de juego.

Muy mal todo el equipo basconista en la peor actuación en lo que va de temporada, salvándose únicamente algunas acciones de Howlands y Querejeta.

Por el Valladolid, los mejores Seara, Hodge, Puente y Lafuente.

98-87: EL HOSPITALET DOBLEGO AL PINEDA EN LOS MINUTOS FINALES

HOSPITALET. 98 (41). 37 canastas de 64 intentos = 57,8 por ciento. 24 tiros libres de 31 lanzados. 22 faltas personales. Un eliminado: Molina (m. 38, 93-79). Anotadores: Creus (24), Prince (30), Mayo (9), Farelo (11), Guimerá (7), cinco inicial, Molina (9), Ortega (8).

PINEDA. 87 (39). 37 canastas de 66 intentos = 54,5 por ciento. 13 tiros libres de 24 lanzados. 28 faltas personales. Un eliminado: Melero (m. 34, 78-69). Anotadores: Elmer (22), Alcáñiz (19), Mora (18), Pérez (—), Carod (12), cinco inicial, Melero (5), Rabassa (4), Dávila (7).

Arbitraron los colegiados Bagué y Fajardo, los cuales realizaron una buena labor en términos generales. Cometieron algunos errores de apreciación, que no influyeron para nada en el resultado. El público y los jugadores locales les protestaron algunas de sus decisiones, no obstante, la razón estaba de su parte en la mayoría de las ocasiones. anto el titular como el auxiliar rayaron a gran altura.

* * *

El Hospitalet se impuso al Pineda en un partido emocionante y jugado de poder a poder, ya que los locales no consiguieron deshacerse de su rival hasta bien entrada la segunda parte.

De salida los dos equipos plantearon una defensa individual de (2-3), que mantuvieron todo en encuentro, pero la de los pinedenses era mucho más eficaz que la de los hospitalenses, tanto es así que el equipo visitante se adelantó en el marcador con un clarividente tanteo de 4-11, en el m. 3. Poco a poco fueron reaccionando los discípulos de García Guevara hasta superar a su adversario en el minuto 8 (16-15).

El fulgurante despegue de los pupilos de Fernando Heras fue fruto de la excelente labor realizada bajo los aros de Alcáñiz y Elmer, al mismo tiempo que su contraataque hacía estragos en la defensa contraria.

El Hospitalet consegula mantener el tipo, gracias a los aciertos peregrinos de Farelo y Prince, que con ello consiguieron equilibrar la balanza hasta desnivelarla a su favor.

Nadie puede negar la aplastante veracidad del resultado final, pero hay que decir que al Pineda le faltó el aplomo suficiente para apurar más sus posibilidades. En los minutos finales sus jugadores estaban rotos físicamente, dado que la tremenda lucha debajo de los tableros había mermado sustancialmente sus energías físicas. El entrenador, Heras, movió el banquillo con soltura, pero a nuestro entender se equivocó en la permuta de Melero por Carod, ya que su equipo bajó sensiblemente de ritmo y de rendimiento.

En cuanto al Hospitalet ha jugado un partido muy irregular y ha puesto al descubierto los vicios y deficiencias de otras veces. Faltó ante todo sistema de equipo para sacar el máximo de provecho de sus acciones.

Curiosamente hay que señalar la experiencia llevada a cabo por Guevara al colocar a Farelo como director de juego, en cuanto Creus pasaba a alero fue un rotundo éxito.

Para salvación de esta atrevida operación, hay que reconocer que «Chichi» Creus ha sido el mejor hombre sobre la pista, ya que anotó 8 de 9 y solamente falló un tiro libre. Sin embargo, él expresó su máxima capacidad baloncestística cuando ocupó su habitual puesto.

Otra importante razón del triunfo hospitalense fue Ortega, pues su entrada en la pista dio una nueva imagen al juego local. Con su constante movimiento y apoyó a Creus empujó al equipo hacia la victoria.

El Hospitalet comenzó jugando muy lento, pero terminó imprimiendo a su juego un ritmo muy vivaz. Su defensa rebotó con mayor acierto y sobre todo presionó con mayor fuerza.

En resumen, partido entretenido, pero falto de calidad técnica. La labor realizada por ambos equipos quedó deslucida por los numerosos fallos cometidos bajo los aros y en los lanzamientos a media distancia.

J. M. FERNANDEZ

LA LIGA AMERICANA DE LA N.B.A.

Frenazo al Celtics

Landover. **(Servicio especial).** — Después de dos victorias consecutivas, el Boston Celtics se ha visto frenado en su escalada por el Washington Bullets que le derrotó por 111 a 92, confirmando su superioridad moral sobre este equipo al que ha batido en 19 de las 24 últimas ocasiones en que se han enfrentado.

Los grandes protagonistas de esta victoria fueron Elvin Hayes, que consiguió 24 puntos y ocho rebotes, y Phil Chenier, que logró 25 puntos con 6 asistencias. El encuentro fue excitante y e lpropio Hayes declaró después del mismo.

—Siempre que jugamos con el Celtic's, es una guerra para la clasificación. Ellos son los campeones del año pasado y nunca pasas un rato agradable jugando contra ellos.

Por parte de los Celtic's cuyas figuras no brillaron como otras veces, sus principales encestadores fueron Wicks con 15 puntos; White, con 17, y Cowens, con 12.

Otros resultados de esta jornada fueron:

Nueva York Knisc, 123 - Chicago, 103
Philadelfia, 117 - Buffalo, 113
Detroit, 12 - Porland, 118
Houston, 124 - Seattle 95
Indiana, 105 - Phoenix, 99
Denver, 116 - N.Y. Nets, 102

SEGUNDA DIVISION

Mataró-Obradoiro 77—72

HECATOMBE DE FAVORITOS

0-2: Primera derrota en 4 años

Desde hace cuatro años no conocía la derrota el Barcelona en un partido liguero en el Camp Nou. Ayer todo se confabuló para que en el Campeonato llovieran las sorpresas, con una hecatombe de todos los favoritos. Perdió el Valencia en casa, el Madrid fuera, y el At. Madrid y R. Sociedad sólo pudieron igualar en sus feudos. El equipo azulgrana no fue la excepción. Y a pesar de su agobiante (aunque ingenua) presión del segundo tiempo no fue capaz de batir a Iribar y menos de igualar los dos goles de Irureta en el primer período. Aquí tienen a Clares intentando zafarse de medio equipo rojiblanco. (Foto Nicolás G.)

1-1: El Español frenó al líder

En el Calderón se vio un gran partido. Y el Español, que dio siempre la cara, sacó un valioso y justo empate. Cierto que el Atlético estrelló dos tiros en los postes y dominó más, pero los blanquiazules supieron tejer una excelente tela de araña defensiva, sujetando bien a los hombres-punta «colchoneros». En esta acción, De Felipe, uno de los mejores hombres del choque, acaba salvando un momento de peligro. (Telefoto Cifra.)

El Mundo Deportivo
FUNDADO EN 1906

Año LXXII — Número 16.609
Barcelona, lunes, 21, de febrero de 1977
15 PESETAS
EDICION DE LA TARDE

Fundador: JAIME GRAU CASTELLA. Director: JUAN JOSE CASTILLO. — Redacción y Administración: Tallers, 62-64, Barcelona-1 — Teléfono 301 28 28 (5 líneas). Télex 54720 Mundo. — Distribución: Teléfono 317 82 36. — Editor: El Mundo Deportivo, S. A. Depósito legal: B. 9126-1958. — Impreso en T.I.S.A., Pelayo, 28.

Servicio URGENTE: 1 peseta

la liga de baloncesto al microscopio

LA VICTORIA DEL VALLADOLID ¿SU CANTO DEL CISNE?

La jornada hubiese sido de una normalidad absoluta, rayana en la monotonía, de no haber surgido inopinadamente el ya desahuciado Valladolid ganándole al Basconia, en su propia cancha, allá donde equipos de mayor entidad, léase Pineda, Manresa, Cotonificio y Hospitalet hubieron de morder el polvo de la derrota. Esta fue, sin duda, la nota más saliente de un fin de semana ligero dominado por el signo de la Valladolid, en la que nos parece ver su canto del cisne, no puede ya reportarle al equipo del Pisuerga otra cosa que una tardía inyección de moral y la satisfacción —quien no se consuela...— de despedirse de la Primera División airosamente. A menos, claro, que esta sorprendente victoria en cancha alavesa sea la señal de partida para una carrera de recuperación que, por supuesto, seríamos los primeros en celebrar, tanto por el propio equipo vallisoletano, de quien hemos admirado siempre su entusiasmo, como por su preparador, Alfonso Martínez, que con tanta entereza ha tratado de evitar el naufragio, poco menos que inevitable, del cuadro vallisoletano.

Sobre el papel, el partido más interesante de la jornada era el Estudiantes-Barcelona. Interesante, por las posibles dificultades que un Barcelona que ha bajado a ojos vistas en su rendimiento, podía hallar en el feudo estudiantil. Pero el presumible obstáculo pudo superarlo el cuadro azulgrana aun sin hacer ningún alarde de fuerza. El curso del marcador fue, hasta los compases finales, sumamente apretado y ahí radicó, sin duda, la razón del interés que fue brotando del encuentro, aunque hay que decir que algunas sustituciones dispuestas por el entrenador azulgrana —sobremanera, la de Víctor Escorial por López Abril, cuando el partido estaba muy lejos de tenerlo resuelto el Barcelona— contribuyeron lo suyo a que las distancias no se ampliasen en la medida que más convenía al propio equipo azulgrana.

En los demás frentes, normalidad absoluta. Fue, insistimos, una jornada apacible, insípida, con el leve e insuficiente aderezo de la derrota del Basconia en casa.

Manuel ESPIN

equipos y anotadores

BARCELONA, 1.666. Guyette, 548; Escorial, 232; Flores, 230; M. A. Estrada, 142; De la Cruz, 121; Epi, 96; Carmichael, 90; Ansá, 71; G. Estrada, 47; López Abril, 24; Solozábal, 15; Epi II, 10.

BASCONIA, 1.532. Howland, 432; Luquero, 314; Querejeta, 236; Pinedo, 234; Capetillo, 118; Junguitu, 105; Garayalde, 39; Cengotita, 29; Segurola, 21; Gimenes, 4.

BREOGAN, 1.258. Fullarton, 477; Alfredo Pérez, 254; Salinas, 131; Sevilla, 115; Lete, 71; Llobet, 62; Elies, 53; Aguado, 43; Miol, 24; Sánchez, 23.

COTONIFICIO, 1.488. Gerald, 410; Héctor, 233; Mendiburu, 214; Pascual, 159; Ametller, 139; Costa, 122; Sada, 124; Oleart, 60; Peray, 24; Cuesta, 10.

DICO'S, 1.446. Russell, 500; Pérez, 200; Ubarrechena, 183; Aspiazu, 182; Motos, 128; Zabaleta, 99; Yurramendi, 66; Bermejo, 54; Aramburu, 25; Clavero, 9.

ESTUDIANTES, 1.473. Gregg, 416; Gonzalo Sagi Vela, 321; J. L. Sagi Vela, 170; Gil, 116; Beltrán, 110; Pineda, 94; M. García, 92; López Rodríguez, 64; Soriano, 47; Cambonero, 37; Daniel, 5.

HOSPITALET, 1499. Prince, 502; Guimerá, 208; Creus, 175; Molina, 174; Farelo, 169; Mayo, 122; Ortega, 68; Casasaas, 35; Jofresa, 24; Ruiz, 22

JUVENTUD, 1569. Filbá, 345; Costelló, 286; Santillana, 275; Margall, 208; Fernández, 208; Bochs, 180; Mulá, 39; Cairó, 14; Ferrer, 14.

REAL MADRID, 1914. Walter, 522; Brabender, 410; Cristóbal, 243; Prada, 144; Corbalán, 130; Rullán, 104; Iturriaga, 90; Cabrera, 72; Luyk, 71; Ramos, 54; Paniagua, 39; Romay 35.

MANRESA, 1368. Johson, 386 Iradier, 329; Martínez, 163; Pascual, 156; Viñas, 151; Sagarra, 74; Salamé, 55; Mesas, 48; Figueras, 6.

PINEDA, 1.399. Elmer, 390; Alcañiz, 311; Mora, 259; Rabasa, 140; Carod, 105, Dáivia, 68; Melero, 63; Pérez, 54; Marré, 5; Navarro, 4.

VALLADOLID, 1.389. Puente, 315; Hodge, 311; Martín, 191; Seara, 164; Beiran, 146; Lafuente, 114; Fernández, 58; López Valoes, 27; Prado, 26; Callejo, 13; Martínez, 4.

TABLA DE RECORDS

Anotación individual:
WALTER (Real Madrid), 48 puntos (6.277).

Anotación de equipo:
REL MADRID, 130 puntos (17.10.76).

Anotación global:
HOSPITALET - BARCELONA, 108-117=225 (17.10.76).

Canastas en un partido:
REAL MADRID, 55 (13.2.77).

resumen

	Jornada 17	TOTAL
Partidos celebrados	6	101
Victorias en campo propio	2	66
Victorias en campo ajeno	4	33
Empates	0	2
Puntos marcados	1.066	17.981
Puntos marcados en campo propio	516	9.402
Puntos marcados por visitantes	550	8.579
Canastas	327	7.237
Tiros libres transformados	212	3.507
Tiros libres lanzados	284	4.908
Faltas Personales	259	4.421
Faltas Técnicas	4	48
Jugadores eliminados por 5 F.P.	11	245

la "élite" de los encestadores

		Puntos	Partidos	Promedio
1.	Guyette (Barcelona)	548	17	32.2
2.	Walter (Real Madrid)	522	17	30.7
3.	Prince (Hospitalet)	502	17	29.5
4.	Russell (Dico's)	500	17	29.4
5.	Fullarton (Breogán)	477	17	28.—
6.	Howland (Basconia)	432	17	25.4
7.	Gregg (Estudiantes)	416	17	24.5
8.	Gerald (Cotonificio)	410	17	24.1
	Brabender (Real Madrid)	410	17	24.1
9.	Elmer (Pineda)	390	16	24.4
10.	Johnson (Manresa)	386	17	22.7

Liga Nacional femenina de baloncesto

TERMINO LA COMPETICION

RESULTADOS

Hispalense-Tabacalera	55-41
L'Oreal-Mataró	61-65
Tenerife-Hispano	69-47
Esclavas-Celta	31-05
Evax-Creff	69-56
Medina-Lérida	73-57

CLASIFICACION

Celta	16	16	0	0	1185	735 32
Evax	16	14	0	2	1240	797 28
Mataró	16	12	0	4	1107	886 24
Creff	16	9	0	7	1120	1004 18
L'Oreal	16	8	0	8	1029	1085 16
Median	16	8	0	8	990	1065 16
Tener.	16	7	0	9	874	932 14
Hispano	16	7	0	9	1001	996 14
Tabac.	16	6	0	10	790	900 12
Lérida	16	4	0	12	893	1332 8
Hispal.	16	4	0	12	825	1200 8
Esclav.	16	1	0	15	697	1083 2

la competición traducida en cifras

EQUIPOS:	Partidos	PUNTOS F	PUNTOS C	Canastas	TIROS LIBRES Log.	TIROS LIBRES Lanz	TIROS LIBRES %	PROMEDIOS Ataque	PROMEDIOS Defª	PROMEDIOS Difª	F.P.	F.T.	Eliminados
BARCELONA	17	1666	1380	663	340	460	73,9	98	81,9	18,7	340	4	5
REAL MADRID	17	1914	1430	802	310	403	76,9	112,6	84,1	28,5	381	—	16
JUVENTUD	16	1569	1304	621	327	407	80,3	98	81,5	16,5	292	8	16
DICO'S	17	1446	1443	606	234	361	64,8	85	84,9	0,1	312	7	10
PINEADA	16	1399	1398	570	259	390	66,4	87,4	87,4	—	337	3	15
COTONIFICIO	17	1488	1423	607	274	403	68	87,5	83,7	3,8	396	6	25
HOSPITALET	17	1499	1440	584	331	493	67,1	88,2	84,7	4,5	408	4	13
ESTUDIANTES	17	1473	1534	570	333	450	74	86,8	90,66	4,6	411	4	24
BASCONIA	17	1532	1638	597	338	455	74,3	90,1	96,3	6,2	359	3	19
MANRESA	17	1368	1528	545	278	407	68,3	80,5	89,9	8,8	426	4	33
VALLADOLID	17	1369	1645	545	279	409	68,2	96,7	96,2	16,2	344	4	17
BREAOGAN	17	1258	1648	526	206	268	76,8	74	96,9	22,9	370	3	26

79-85: EL MANRESA QUISO, PERO NO PUDO CON EL JUVENTUD

MANRESA, 20. (De nuestro corresponsal, VILA.)

MANRESA. — 79 puntos; 33 canastas de 79 intentos; 13 de los 21 tiros libres ensayados. Faltas personal 31 y una técnica al banquillo. Jugadores eliminados: Pascual, Iradier y Viñas a los 29, 31 y 37 minutos respectivamente. Anotadores: Martínez (8), Johnson (41) Segarra, Pascual (4), Iradier (12). Cinco inicial, Viñas (4), Mesas (8), Figueras (2), Salomé.

JUVENTUD. — 85 puntos; 26 canastas de 62 intentos; 33 de los 41 tiros libres ensayados. Faltas personales 18 y una técnica a Santillana. Ningún jugador eliminado. Anotadores Santillana (7), Maragall (15), Filba (29), Bosch (11), Fernández (10) cinco inicial y Costello (12).

Arbitros: Velasco y Benasor.

Con todo merecimiento el Juventud se ha impuesto al Manresa, ya que su dominio en el marcador fue absoluto a lo largo de los 40 minutos de juego.

Sin embargo hay que señalar que tanto badaloneses como manresanos realizaron un baloncesto a ráfagas, que en algunos momentos tuvo fases brillantes, mientras que en otras la mediocridad fue la nota dominante.

El conjunto que dirige Meléndez planteó una defensa individual muy agresiva que dominó por completo los avances de sus rivales. A causa de ello el tanteo les era claramente favorable al finalizar los primeros 20 minutos.

Su dominio bajo los tableros era absoluto, dado que Filbá se eregía como un coloso en uno y otro aro. El alero badalonés rayó a gran altura y confirmó su excepcional momento de forma. La réplica por parte del equipo contrario se la dio Johnson, con el cual manuvo una enconada pugna.

El éxito del cuadro visitante hay que cifrarlo en su dominio bajo los tableros y su acierto en los lanzamientos a media distancia.

Los dos equipos se retiraron a los vestuarios, finalizada la primera mitad, con un tanteo de 33-51. Estos 18 puntos de ventaja señalan la pauta de lo acaecido sobre la pista.

En la reanudación, el Manresa salió decidido a rebajar la diferencia que le separaba de su rival. Gracias al tremendo esfuerzo físico y a un despiadado «pressing» consiguieron ir acortando distancias paulatinamente en el marcador. Ello les obligó a cometer gran número de personales, hasta verse privados de sus hombres más efectivos (Viñas, Iradier y Pascual).

Esta salida en tromba descompuso un poco el sistema del equipo badalonés, que al final veía cómo los manresanos se acercaban peligrosamente en el marcador. No obstante su mayor altura y poder reboteador les mantuvo por delante en el tanteo, para finalizar con un clarividente 85-79.

RESULTADOS

Cotonificio - Dico's	94—85
Hospitalet - Pineda	98—87
Basconia - Valladolid	91—92
Manresa - Juventud	79—85
Estudiantes - Barcelona	83—92
Breogán - Real Madrid	71—109

CLASIFICACION

Barcelona	17	16	1	0	1666	1380	33+15
Real Madrid	17	16	0	1	1914	1430	32+14
Juventud	16	12	1	3	1569	1304	25+11
Dico's	17	10	0	7	1446	1443	20+ 4
Pineda	16	8	0	8	1399	1398	16
Cotonificio	17	8	0	9	1488	1423	16— 2
Hospitalet	17	6	1	10	1499	1610	13— 3
Estudiantes	17	6	0	11	1473	1534	12— 4
Basconia	17	6	0	11	1532	1638	12— 6
Manresa	17	5	1	11	1368	1528	11— 7
Valladolid	17	4	0	13	1369	1645	8— 8
Breogán	17	2	0	15	1258	1648	4—16

Próxima jornada: 27 febrero

Pineda - Dico's
Juventud - Cotonificio
Basconia - Breogán
Hospitalet - Manresa
Real Madrid - Estudiantes
Valladolid - Barcelona

71-109: No hubo color entre el Madrid y el colista

Lugo. (De nuestro corresponsal, GORDILLO.)

BREOGAN, 71 (31). 28 canastas; 15 tiros libres de 17 lanzados; 22 faltas personales; 1 falta técnica (al banco). 1 jugador eliminado: Salinas (33 m.). Lete, 6; Salinas, 10; Fullarton, 36; Sevilla, 4; Sánchez, 4; Alfredo Pérez, 6; Elies, 2; Llobet, 3.

REAL MADRID, 109 (51). 43 canastas; 23 tiros libres de 29 lanzados; 19 faltas personales. Corbalán, 3; Luyk, 4, Rullán, 8; Walte, 33; Brabender, 29; Cristóbal, 15; Prada, 6; Ramos, 2; Paniagua, 4; Romay, 5.

Arbitraje correcto, sin complicaciones de Hernández Cabrera y Herrera.

El Breogán, jugando una zona con mucha ayuda y sacando bien el balón en los contraataques fue capaz de tutear al Real Madrid e incluso de alcanzar algunas ventajas a partir de la inicial, fruto de la primera canasta del partido marcada por Fullarton, y produciéndose un total de seis empates en el marcador durante el primer tiempo. Pero a partir del 12-14 en enceste de Walter, ya el Madrid se fue por delante e incrementando paulatinamente las diferencias, que eran de 17-22 en el minuto 10, y de 23-37 en el 15, para llegar al descanso con 31-51. Veinte puntos arriba para el equipo de Sainz, sin que se hubieran producido más de dos substituciones con respecto a los cinco iniciales, que fueron las de Luyk por Rullán, en el minuto 13 y de Alfredo Pérez, por Sánchez, en el minuto 16.

En la continuación se cambiaron las tornas porque el Madrid siguió apretando y 25 con 41-68 empezó el desfile después de llegarse al minuto le de jugadores porque el entrenador madridista hizo desfilar a todo su cuadro. Así entraron efectivamente en acción Vicente Ramos, Prada, Paniagua y Romay, mientras que a su vez Alfredo Aguado, que asume al propio tiempo las funciones de director breoganista ponía en la cancha a Llobet y Elies. A partir de aquí el encuentro entró en una fase totalmente deslucida y asistimos a un auténtico correcalles por parte de los dos equipos, sin que se viera en el equipo visitante más que el objetivo de llegar cuanto antes a los 100 puntos, lo que consiguió finalmente Walter al transformar uno de dos tiros libres. En los minutos finales, con todos los reservas del Madrid en acción, respaldados por Walter que jugó los 40 minutos, pareció reaccionar levemente el Breogán, con lo que consiguió alcanzar los 71 puntos, su cota más alta del partido. Fullartón fue una vez más el hombre más destacado del equipo local, superando ampliamente a los tres hombres que cuidaron de su marcaje, Luyk, Rullán y, por último Romay. En el Madrid, Walter y Brabender, inexorables en sus lanzamientos, brillaron muy por encima de sus compañeros.

SEGUNDA DIVISION

OCHO EQUIPOS IMPLICADOS EN EL DESCENSO

RESULTADOS

C.A.U. - Liria	89—79
Miraflores - Mollet	97—87
Bosco - La Salle	97—68
Caja Rural - Náutico	84—68
Mataró - Obradoiro	77—72
Castellar - Vallehermoso	90—81
Granollers - Helios	90—83

CLASIFICACION

Granollers	17	14	1	2	1567	1398	29+11
Mataró	17	12	0	5	1602	1432	24+ 6
Caja Rural	17	11	1	5	1347	1247	23+ 3
Aquilas	16	10	0	6	1442	1257	20+ 4
Obradoiro	17	9	0	7	1412	1418	18+ 2
Vallehermoso	17	8	1	8	1474	1508	17+ 1
Mollet	17	8	0	9	1537	1530	16— 2
Náutico	17	7	1	9	1414	1483	15— 1
Helios	16	7	0	9	1681	1479	14— 2
Liria	17	7	0	10	1351	1468	14— 2
Miraflores	17	7	0	10	1562	1475	14— 4
Bosco	17	7	7	10	1427	1452	14— 4
La Salle	17	6	0	11	1376	1452	12— 4
C.A.U.	16	6	0	10	1343	1441	12— 4
Castellar	17	6	0	11	1452	1499	12— 6

CASTELLAR, 90 - VALLEHERMOSO, 81

CASTELLAR. — (De nuestro colaborador, DOMENECH LUQUE.)

Partido emocionante el disputado por castellarenses y madrileños, dado que ambos marcharon durante casi todo el partido igualados en el marcador, salvando alguna pequeña diferencia de los locales.

La igualdad fue la nota dominante de este encuentro que finalizó la primera mitad con el tanto de empate a 36 puntos.

El equipo de casa se encontró con el inconveniente de que su americano, Beechum, tuvo que sentarse a los nueve minutos de juego por cuatro faltas personales, para reaparecer en los diez últimos minutos de partido y demostrar su gran valía; consiguió 13 de 13 lanzamientos a canasta.

CASTELLAR: Beechum, 31; Cisa, 19; Grau, 11; Vaqué, 14; Horta, 6; Pons, 10, y Colomé, 2.

VALLEHERMOSO: Logroño, 16; Saldaña, 10; Fermosel, 6; Alejandro, 21; Rodríguez, 26; Aciego, 4, y Jiménez, 18.

GRANOLLERS, 90 - HELIOS, 83

GRANOLLERS. — (De nuestro corresponsal, VIÑALS.)

El Granollers logró vencer al Helios, aunque sin antes pasar bastantes apuros. Los zaragozanos jugaron una primera parte llena de fuerza y aciertos, lo cual les catapultó en el marcador con un claro tanteo de 50-38. Con este resultado finalizó la primera mitad, por lo tanto la superioridad del cuadro visitante fue un serio clarinazo a las aspiraciones de los locales.

Los discípulos de Vicente Sanjuán han jugado el peor partido de la temporada en el Pabellón; los nervios y la creencia de que el rival era muy flojo llegó a complicarles las cosas.

En la segunda parte salieron decididos a reducir la ventaja del contrario, y por ello poco a poco fueron recortando el tanteo adverso de los primeros 20 minutos.

La presión del conjunto local y el desfondamiento físico de los zaragozanos fueron las razones del triunfo final de los vallesanos.

GRANOLLERS: Willis, 38; Puigventós, 21; Góngora, 11; Margall, 16; Udaeta, 2, y Postius, 2.

HELIOS: Abad, 2; Lausana, 22; Casado, 2; Ribot, 14; Falo, 7; Williams, 34, y Esperague, 2.

Arbitraron los colegiados Godoy y Romero, bien en líneas generales.

MATARO, 77 - OBRADOIRO, 72

MATARO. — (De nuestro corresponsal, FERRER.)

Corta victoria la conseguida por el Mataró ante el Obradoiro, ya que a cinco minutos del final el conjunto local dominaba el marcador por 23 puntos de ventaja.

Esta palpable diferencia reflejada en el tanteo es la prueba evidente del dominio de los hombres de Burillo sobre los gallegos. Sin embargo, al final sudaron lo suyo para contener a los santiagueses.

Es casi inconcebible que en estos últimos minutos los mataroneses lograran anotarse solamente una canasta, mientras que sus adversarios 19 puntos.

Los cambios, los nervios y el marcaje férreo de los visitantes en las postrimerías del partido pusieron en entredicho la superioridad del conjunto costeño.

MATARO: De Miguel, 12; Cobián, 6; Jack, 30; Solor, 12; Losmozos, 11; Tarruella, 4, y Puig, 2.

OBRADOIRO: Gio, 18; Abejón, 1; Salvó, 14; López, 4; Camerón, 21; Caso, 8, y Grande, 8.

Arbitraron los colegiados Urreisti y Rabinal, los cuales estuvieron discretos.

gráficos de actualidad

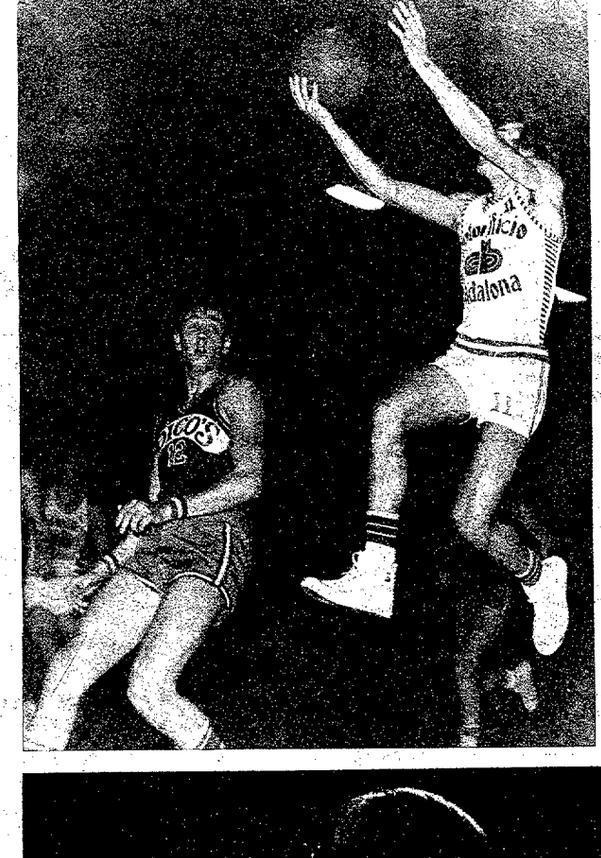

En un magnífico partido de la Liga Nacional de Baloncesto, el Cotonificio doblegó al siempre difícil Dico's. En la imagen, Atlemeller, del equipo badalonés, deposita una cómoda bandeja en presencia de Bermejo. (Foto Vera.)

En los últimos minutos el Hospitalet se impuso al Pineda en duelo de máxima rivalidad regional. Alcañiz, del Pineda, intenta aquí una canasta que taponará Guimerá, que realizó un partido muy completo. (Foto Castellá.)

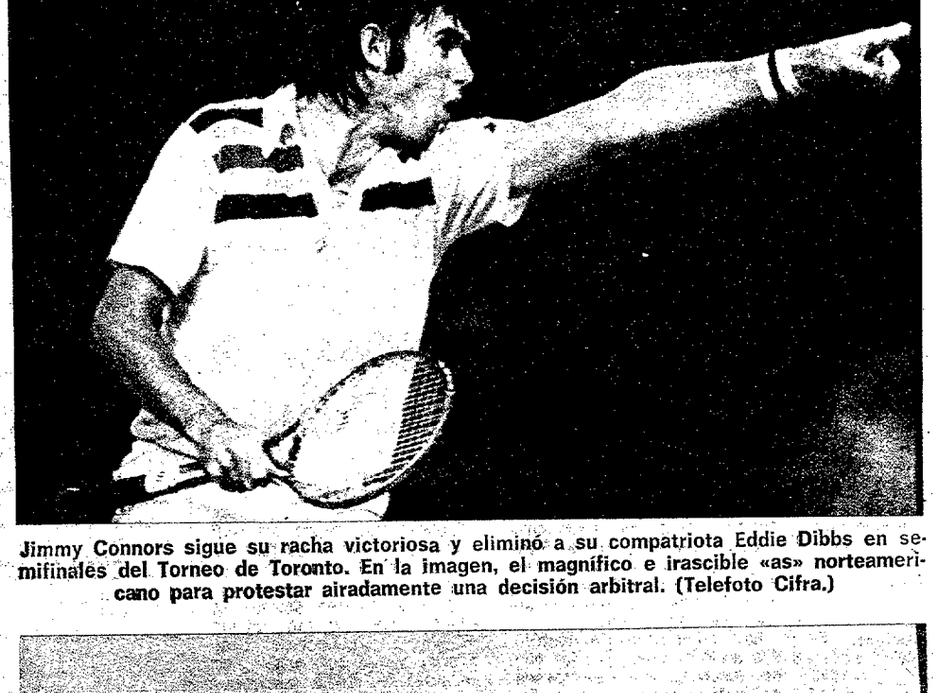

Jimmy Connors sigue su racha victoriosa y eliminó a su compatriota Eddie Dibbs en semifinales del Torneo de Toronto. En la imagen, el magnífico e irascible «as» norteamericano para protestar airadamente una decisión arbitral. (Telefoto Cifra.)

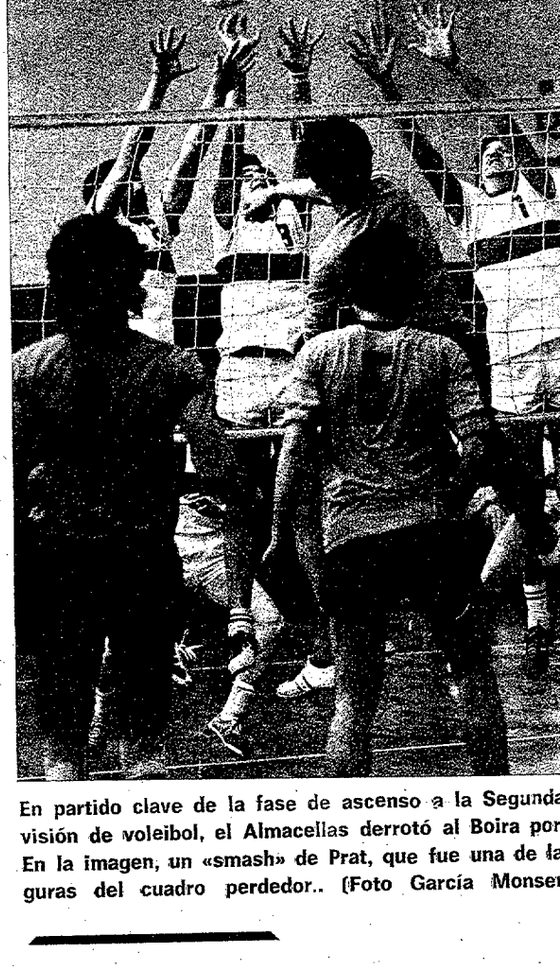

En partido clave de la fase de ascenso a la Segunda visión de voleibol, el Almacellas derrotó al Boira por En la imagen, un «smash» de Prat, que fue una de la guras del cuadro perdedor.. (Foto García Monse

En Igls (Austria), se han disputado los Campeonatos Mundo de «bobs». Los representantes de Alemania C tal fueron al copo de las medallas. He aquí un mom de la prueba de biplazas donde triunfaron Hans Ri Hahn se impusieron brillantemente. (Telefoto Cifr

El Barça no abdicó de su liderato en basket

83-92: ANTE EL ESTUDIANTES LOS NERVIOS LE PERJUDICARON

ORID. (De nuestro enviado especial uan Antonio Calvo)

Barcelona, como era lógico, sumó puntos más en su haber a expen- del Estudiantes (83-92). Pero hay decir, de inmediato, que si el cua- azulgrana ganó bien y sin aparen- apuros, no logró, en cambio, dar magen del líder o, en otro caso, un equipo que aspira a destronar Madrid de ese primer peldaño del io de la Liga del que parece ha- se adueñado en propiedad. La ac- ción del cuadro barcelonista, aun iéndola fijado a un nivel ostensible- te superior al que señaló este Es- antes que una tan borrosa trayec- a viene siguiendo en la Liga, care- con todo, de ese sello de autori- y firmeza que sería lógico esperar un equipo tachonado de tan reful- tes luminarias y que, con méritos no es posible discutir, aspira a trenar al Real Madrid, el vitalicio peón.

Barcelona no llegó a verse, en nento alguno, en la necesidad de la máxima medida de sus posibi- des. Una medida que difícilmente ía dar por el severísimo marcaje ue se vieron sometidos sus hom- s-clave, en especial Bob Guyette, que Beltrán y Cambronero, que se aron en el marcaje al líder de los estadores de la Liga, no dejaron a sol ni a sombra. Estudiantes, en ha, no fue en momento alguno un propicio para un Barcelona que, stimos, no dio tampoco la exacta gen de un presunto campeón de a.

NSTANTE SIGNO AZULGRANA

asados los primeros cinco minutos, dados con un empate a 12-12, el uentro tuvo, hasta su final, un ore» monocolor: siempre favorable Barcelona, aunque sin que los azul- na consiguiesen dar un tirón que pusiese a cubierto de contingen- s. El Barcelona había iniciado el tido con la formación ya clásica: orial, Flores, De la Cruz, Miguel gel Estrada y Guyette. El Estudian- lo hizo con Gil, Soriano, Gonzalo i Vela, Cambronero y Gregg. De- sa de asignación en ambos bandos. poco por la propia rudeza de la ha y un mucho por la severidad con que los árbitros, en especial el auxiliar Vidal Rulat, juzgaban las acciones del Barcelona bajo el tablero estudiantil, Flores viose con tres personales cuando sólo iban transcurridos tres minutos y medio. En su lugar entró el joven Ansa. Fue el primer síntoma de debilitamiento barcelonista. El segundo, éste mucho más claro, se produjo con el relevo —que sorprendió a propios y extraños— de Víctor Escorial por López Abril. El marcador señalaba entonces un parco 20-22 que no justificaba, ni muchísimo menos, que Todor Lazic diese al coriáceo Estudiantes tamaña «ventajilla». A poco del descanso, empero, y quizás al ver que el partido lo era todo menos fácil, el entrenador azulgrana echó mano, nuevamente, de Escorial, en sustitución de Solozábal, quien, poco antes, había relevado a Ansa. Dos minutos antes, De la Cruz, inoperante en ataque, había sido sustituido por Carmichael.

AL FINAL, DESPEGUE

El tesón con que se batió el Estudiantes siguió siendo motivo de preocupación en el bando azulgrana, cuyo técnico, Todor Lazic, efectuó algunos cambios con la lógica intención de elevar el nivel del equipo. De ahí que a los 29 min. 40 seg. Flores relevase a De la Cruz y que, más tarde, en el minuto 31.40, entrase Carmichael en el puesto de Guyette, restando así, al cuadro barcelonista, de su elemento más positivo, esto es, al que más eficazmente luchaba en el rebote defensivo y cooperaba al ataque. José Ramón Ramos, el «coach» estudiantil, no se quedaba atrás en lo de hacer cambios. Pero el signo del partido permanecía invariable en gracia a la superioridad evidente de la plantilla azulgrana. Superioridad, empero, que no acababa de cristalizar en resultados positivos. La sustitución de Miguel Angel Estrada por su hermano Gregorio —otra «genialidad» de Todor Lazic— a los 35 min. 42 seg. nada hizo para despejar un panorama que, con 72-76, seguía mostrando unas nada tranquilizadoras sombras. Por suerte para el Barcelona, el Estudiantes, mermado por las personales —Beltrán y Cambronero estaban ya en el bando purgando las cinco personales—, bajó mucho en su rendimiento, a pesar de la voluntad y aciertos de *Gonzalo Sagi* Vela, y el Barcelona pudo, en última instancia, dar el tirón que inútilmente había estado intentando en todo el partido, rubricando su triunfo con un 83-92 que excluye toda duda acerca de los méritos contraídos por el Bar-

FICHA TECNICA

ESTUDIANTES, 83 (43). 31 canastas; 21 tiros libres de 28 lanzados; 23 Faltas Personales; 2 jugadores eliminados: Beltrán (31 min.) y Cambronero (38 min.). Anotadores: Gil, 7; Gonzalo Sagi Vela, 23; Soriano, 9; Cambronero, 2; Gregg, 29; Beltrán, 13.

F. C. BARCELONA, 92 (48). 36 canastas; 20 tiros libres de 28 lanzados; 31 Faltas Personales; 1 jugador eliminado: Carmichale (40 minutos). Anotadores: Escorial, 21; Flores, 4; Guyette, 28; De la Cruz, 6; Estrada, 14; Ansa, 8; Solozábal, 2; López Abril, 1; Carmichael, 6; G. Estrada, 2.

Arbitros, Santolaria y Vidal. Discretos. Con demasiados errores para lo que fue el partido, que, por la corrección con que se condujeron los dos equipos, no ofrecía la menor dificultad por lo que al arbitraje concierne.

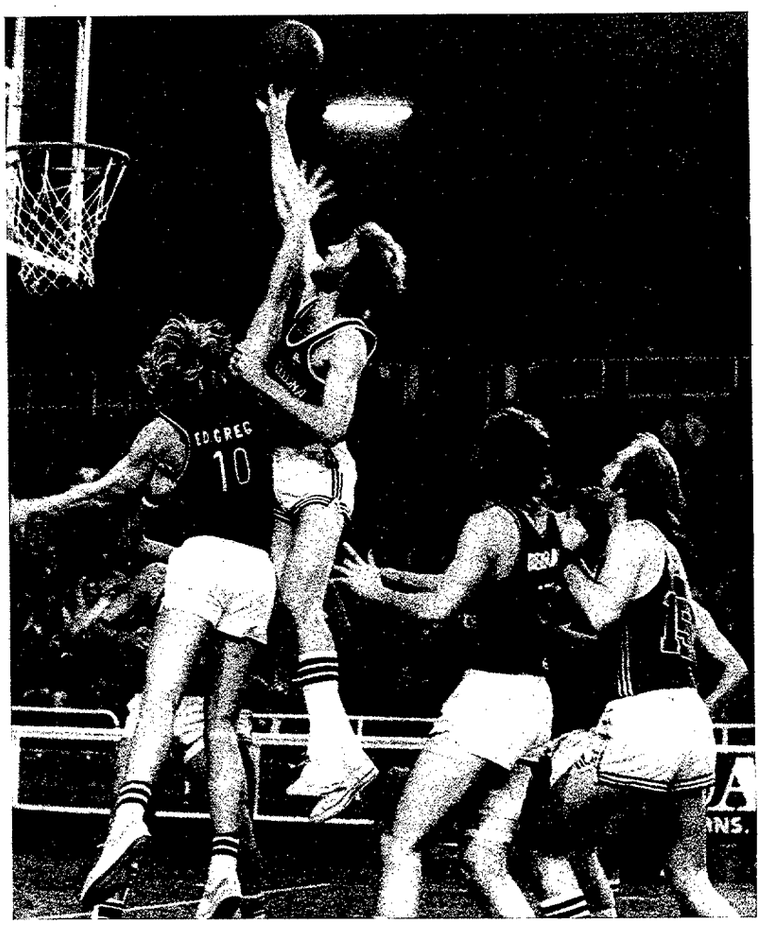

La lucha, bajo los aros, entre Estrada y Gregg fue una de las tónicas del partido. Esta imagen del encuentro de ida, en el Palau, se repitió también constantemente en el Ramiro de Maeztu

Después de los 40 minutos

ESCORIAL: "Jugamos agarrotados"

Después del partido recogemos la opinión de Víctor Escorial. La figura del Barcelona y del encuentro opinó así:

—Era para nosotros una victoria muy importante, después del tropiezo de Manresa. Por el miedo a arriesgar jugamos, es cierto, algo agarrotados, temerosos de que se nos fuese el triunfo. Sabíamos que el Estudiantes iba a salir a por todas, y en su campo es siempre muy peligroso. Pero estoy contento, sobre todo porque nos hemos demostrado a nosotros mismos que podemos seguir adelante y enderezar el empate de que hablé antes. Hemos demostrado, además, que el punto que perdimos en Manresa no ha afectado a nuestra moral, que sigue siendo firme. Creo, en fin, que estamos en situación de llegar al pabellón del Madrid en condiciones de vencer.

RAMOS: "Guyette nos apuntilló"

El curso del partido pareció dar la razón a José Ramón Ramos, que en la víspera había expresado su convencimiento de que la victoria estaba al alcance del Estudiantes.

—Dentro de lo que cabe estoy contento, porque el equipo ha superado con creces anteriores actuaciones, habiendo luchado con ganas frente a un rival que ya sabíamos que era superior. Ayer se salió a por todas, pero ocurrió que nuestros hombres altos se cargaron de faltas y esto debilitó mucho nuestra defensa, permitiendo que Guyette nos apuntillase en el segundo tiempo bajo el aro.

Heriberto paga el fracaso de sus "millonarios"

Heriberto Herrera dejó de ser entrenador del Valencia. A las 10 de la mañana entrenaba normalmente en Mestalla y dos horas después rescindía su contrato de seis millones anuales. Hubo acuerdo absoluto. Y elogios del presidente valencianista para el técnico que cesa, «cuyo carácter, simplemente, no ha encajado en la plantilla». Heriberto descolgó el teléfono de su domicilio y no habló para nadie. De momento ha «congelado» sus elogios para la directiva que le contrató y para los ases de su famosa triplete millonaria que no ha justificado su prestigio ni la confianza que depositó en ella la gran afición valencianista. Pasieguito se hará cargo momentáneamente de los destinos técnicos del equipo. Y se habla de Miguel Muñoz como candidato a la vacante del excelente preparador paraguayo

No habrá recurso azulgrana a la D.N.D.

★

Celta - Betis: con 0 - 0 a los 43 m. el granizo volvió a suspender el partido

★

Gijón-Español, Hércules-Madrid y Valencia-Málaga abren las emociones coperas

★

Forst Cantu; el Juventud buscará la hombrada

El Mundo Deportivo

FUNDADO EN 1906

Año LXXII — Número 16.610
Barcelona, miércoles, 23 de febrero de 1977
12 PESETAS

Fundador: JAIME GRAU CASTELLA. Director: JUAN JOSE CASTILLO. — Redacción y Administración: Tallers, 62 - 64, Barcelona - 1 — Teléfono 301 28 28 (5 líneas). Télex 54720 Mundo. — Distribución: Teléfono 317 82 36. — Editor: El Mundo Deportivo, S. A. Depósito legal: B. 9126 - 1958. — Impreso en T.I.S.A., Pelayo, 28.

Servicio URGENTE: 1 peseta

Badalona verá al mejor jugador de Europa

Marzoratti:

«La inteligencia es lo mejor del Juventud»

«¿Campeones de la Recopa? Tendremos que demostrarlo hoy»

Pierluigi Marzorati, señalado con toda justicia el mejor jugador de Europa, pisará hoy el «parket» del Pabellón del Juventud, defendiendo los colores de la Forst Cantú en partido de vuelta correspondiente a la Recopa.

«Pierlo» —tal como le conocen los «tiffosi»— no necesita casi presentación, ya que su fama a nivel internacional ha alcanzado cotas insospechadas.

Nadie se atreve a discutir su excepcional clase como baloncestista, dado que en la pista se mueve como un «ángel». Su extraordinario dominio del balón, sus pases, sus entradas y sus cambios de ritmo crean una imagen casi perfecta como jugador.

Ayer al mediodía llegó al aeropuerto del «Prat» la expedición del equipo milanés. Allí pudimos mantener un ligero cambio de impresiones con el base de la Selección italiana.

—Mi equipo no está en un gran momento, pero tampoco estamos en baja forma. Calificaría nuestra situación como de progresivo acercamiento al máximo rendimiento.

—¿Es la «vedette» de la Forst?

—Soy uno más del equipo, porque sin mis compañeros no puedo hacer nada. En cambio ellos pueden jugar y ganar sin mi colaboración.

Podemos afirmar que por su comportamiento y sencillez, Marzorati se escapa totalmente a la imagen del divo.

—«Pierlo», vemos que cojea un poco. ¿Sigue lesionado?

—De mi dolencia padecida antes del partido contra el Juventud en nuestra pista me recuperé sin ningún problema, pero el pasado domingo volví a resentirme. Ahora me molesta un poco el tobillo, pero no es nada importante.

—¿Es el mejor jugador europeo?

—Me halaga mucho tal designación, no obstante el mérito es también de mis compañeros, porque con su ayuda han conseguido que me nombraran a mí. Ser el mejor jugador del Continente es muy relativo. El baloncesto es un deporte eminentemente de equipo y los verdaderos triunfos son los que conseguimos como tal. Los personales no dan una verdadera dimensión de tu trabajo.

EL JUVENTUD Y LA RECOPA

A nadie se le escapa que la Forst es el máximo favorito para adjudicarse el título de campeón en esta competición europea, sin embargo el paso más inmediato para ello es su compromiso ante la «Penya».

—Es para nosotros el partido más difícil de esta fase de la Recopa, porque el Juventud es un equipo que tiene un excelente nivel baloncestístico. Además, jugamos en su pista y ello pesa bastante.

—¿Temen por la suerte final?

—Nosotros estamos prácticamente clasificados. Tenemos poco que perder, en cambio los badaloneses tienen que ganarnos si no quieren apearse del tren europeo.

—¿Qué opinión le merece el «cinco» de Meléndez?

—Tiene un excelente director de juego, Costello, y dos hombres como Filbá y Santillana, que son muy fuertes debajo de los tableros. La condición que más me impresionó de la «Penya» en el partido jugado en nuestra cancha fue la inteligencia con que se mueven sus jugadores.

—¿Se repetirá la historia del partido de ida?

—No. Aquí es casi imposible ganarles por 30 puntos. Espero que la victoria nos sonría al final, aunque sólo sea por un punto.

Este afán de victoria del genial base italiano es la tónica general de la plantilla italiana, porque él, como alma del equipo, infunde a sus compañeros las mismas ideas de «grandeza».

Muy difícil lo tiene el Juventud esta noche frente a Marzorati y «sui camarati». El verdadero problema para el preparador verdinegro es, ¿cómo frenar a este jugador?

—¿Zona o a hombre?

—Me es indeferente, porque de una forma u otra siempre es difícil superar al contrario. Sin embargo reconozco que me adapto mejor a la segunda.

No queremos ni entrar ni salir, porque las genialidades de «Pierlo» desbaratan todas las tácticas preconcebidas para anularle. Sin duda los aficionados podrán disfrutar de un gran espectáculo, ya que el «divino» Marzorati lo hará posible.

FERNANDEZ

(Foto: Guardiola)

La Forst, último obstáculo

SANTILLANA: «NOS LO JUGAMOS TODO»

«El corazón debe ser nuestra mejor arma»

La marcha de la «Penya», en la Recopa, está resultando una verdadera prueba de fuego para determinar su calidad baloncestística dentro del «ranking» europeo.

Esta noche frente a la Forst Cantú, los pupilos de Meléndez tienen una dificilísima papeleta, ya que el conjunto transalpino está catalogado como uno de los mejores «cinco» del Continente.

Para alcanzar la meta deseada, las semifinales, los badaloneses deben vencer obligadamente a los italianos, porque si no su plaza sería ocupada por Steau de Bucarest, en caso de ganar en la pista del débil Villeurbane.

La pasada semana el Juventud superó ampliamente al equipo rumano, gracias a la extraordinaria actuación desencadenada en la segunda mitad. De aquella memorable demostración baloncestística destacamos por méritos propios a Luis Miguel Santillana: el «pivot» verdinegro dio una verdadera lección de pundonor y sacrificio por enderezar el rumbo de su equipo, ya que en los primeros 20 minutos lo intentó todo, aunque con poca fortuna.

—Mi línea de actuación ante los pupilos de Ned Mihai fue siempre la misma. En la primera parte busqué por todos los medios sacar el mayor rendimiento a mis acciones, pero no fue posible por diversas circunstancias. En la segundo mitad seguí con la misma idea, no obstante la fortuna y la ayuda de mis compañeros hicieron que mejorara obstensiblemente mi rendimiento.

—¿Repetirá la suerte ante la Forst?

—Lo intentaré con todo mi ahínco, porque la suerte para obtenerla hay que buscarla.

LA FORST, UN TEMIBLE RIVAL

En el partido de hoy los badaloneses deben dar el «do» de pecho en la Recopa. Su clasificación depende de su quehacer ante los italianos, ya que esta forma cortarían todas las posibilidades del equipo de Bucarest.

—¿Le quita el sueño el equipo de Cantú?

—No, porque podemos vencerles. Alimento la esperanza de que la victoria nos sonría la final de los 40 minutos, y de esta forma habremos cumplido nuestro objetivo.

—¿Cuál es el camino?

—Poner toda la carne en el asador y aceptar en el tiro a canasta. Por nuestra parte no quedará, ya que lo intentaremos todo hasta el último minuto.

—¿Con qué tanteo se conformaría?

—No sueño con remontar los 29 puntos del partido de ida, pues eso es casi imposible y al mismo tiempo nos es igual vencer por diez que por un punto. Solamente me preocupa vencer y nada más.

LA RECOPA, NUESTRO OBJETIVO

Perdida todas las posibilidades de sacar algo positivo en la Liga, la «Penya» ha concentrado todas sus fuerzas en la competición europea, por ahora se están cumpliendo los objetivos previstos, aunque para remachar su brillante actuación debe ganar a los italianos.

—¿Qué opinión le merece este equipo?

—Es un conjunto muy compacto e individualmente poseen una gran categoría.

—¿Marzorati?...

—Es un genio. Nos creará muchos problemas.

—¿Los «pivots»?...

—Tanto Wingo como Lienart defienden todos los balones. Los dos saltan mucho y en rebote defensivo son casi insuperables.

—¿La zona puede ser la solución?

—Frente a un rival de tanta categoría no es posible encontrar un remedio mágico. Intentaremos la táctica más conveniente, según la marcha del encuentro.

J. M. F.

EL JUVENTUD, EN LA ADUANA DE LAS SEMIFINALES

La Forst, de Cantú, disputará esta noche, al Juventud, en el Pabellón del club verdinegro, el partido de cierre de la liguilla de cuartos de final de la Recopa.

Acerca de las condiciones en que está planteado este encuentro nos hemos ocupado ya últimamente en estas mismas páginas. Pero no estará de más insistir en la cuestión porque interesa sobremanera que el aficionado badalonés, el seguidor de la «Penya» tenga plena conciencia de la importancia que lleva implícita este encuentro, literalmente decisivo para el inmediato futuro del equipo badalonés.

Una victoria sobre la Forst aseguraría al Juventud su presencia en las semifinales. De no alcanzar el triunfo, su calificación para las semifinales dependería entonces del resultado del Villeurbanne-Steaua. La victoria de los franceses favorecería al Juventud. Un triunfo del Steaua, conjugado con una derrota del Juventud, dejaría a éste en la cuneta.

Jugando en casa y espoleado por el calor de su público —ese valioso jugador número seis que tan eficaz resultó en ocasiones no menos comprometidas como la de hoy— puede confiarse en que el Juventud ofrezca el rendimiento que puede esperarse de él en un día de aciertos tan sólo normales de sus jugadores. En ese caso, las posibilidades de triunfo del Juventud serían obvias, aún reconociendo la excepcional capacidad de este conjunto italiano, en el que figuran jugadores de tan extraordinaria calidad como son Pierluigi Marzorati, «Mejor Jugar europeo» de 1976. Della Fiori, Recalcati, Tombolato, que con los americanos Lienhard y Wingo completan uno de los más fuertes conjuntos del basket continental.

Manuel ESPIN

TRIUNFO DEL OBRADOIRO

Málaga, 22. — El Obradoro venció al Miraflores por 81-76 tras jugarse los ocho minutos pendientes del encuentro suspendido el pasado 14 de noviembre al romperse un aro.

El partido se reanudó con el marcador 54-68 a favor del cuadro gallego, uno de los mejores de la Segunda División. — Alfil.

Campeonato sudamericano

Valdivia (Chile), 22. (Alfil). — Resultados del Campeonato sudamericano de baloncesto masculino:

Uruguay - Chile	76-49
Venezuela - Paraguay	77-73
Chile - Bolivia	96-49
Uruguay - Perú	74-73
Brasil - Colombia	132-55

Brasil es el candidato más firme al triunfo final.

El Mundo Deportivo
desplaza enviados especiales a los grandes acontecimientos

rebotes

En Badalona, hilo directo con Villeurbanne

En la Liga, seguimos sin divertirnos. Peor aún: seguimos aburriéndonos. Ni abajo, ni arriba, ni por el centro, ocurre nada que reavive el interés del torneo. Se sabe ya quienes serán los equipos que descenderán al purgatorio de la Segunda División; se conocen, sobradamente, los nombres de los equipos ni fu ni fa, esto es, aquellos a los que les importa un pepino quedar unos lugares más arriba o más abajo. Y, por último, se sabe, y no de ahora, que el Juventud, con americano o sin él, está condenado a ser el eterno tercero en discordia, mientras el título, ¿cómo no? ha de seguir siendo una cuestión a dirimir entre Real Madrid y Barcelona.

Así que, hasta el día 13 de marzo, a bostezar se ha dicho...

—oOo—

El seguidor barcelonista está un poco mosca, eso sí, sólo de pensar que al señor Lazic se le ocurra en aquel partido substituir a Víctor Escorial por López Abril, como hizo el otro día en el partido contra el Estudiantes. O sentar a Flores porque tiene tres personales; o llevar a Miguel Angel Estrada al banco y sacar a su hermano Gregorio.

En ese partido del Magariños, al entrenador barcelonista le dio por demostrar que el Barcelona tiene una plantilla cuyos diez jugadores son igualmente aprovechables. De acuerdo. Pero el seguidor barcelonista que vio por la televisión lo difícil que le resultaba al «Barça» dejar atrás a su correoso adversario, seguro, segurísimo, que hubiese preferido que ese alarde de plantilla lo hubiese hecho el señor Lazic en un partido contra el Breogan o el Valladolid, pongamos por caso.

Substituir a Escorial por López Abril en un momento en que el Barcelona ganaba sólo por dos puntos fue, sin duda, una temeridad.

—oOo—

Esta noche, Recopa en Badalona. El Juventud recibe a Forst, de Cantú. La «Penya» se juega el ser o no ser en este partido. Sólo venciendo puede tener la seguridad de alcanzar las semifinales. Perdiendo, también... si el Steaua perdiese en Villeurbanne. Pero esto parece bastante improbable, porque a los franceses no les va ni les viene nada en este encuentro y podría ser que tirasen el partido o poco menos.

Por si acaso, pues, convendrá que Santillana, Costello, Bosch, Flibá y demás «penyistes», pongan, como suele decirse, toda la carne en el asador. El público badalonés, con su aliento, avivará el fuego donde esa carne irá asándose.

—oOo—

Por cierto. El partido está anunciado para una hora realmente insólita. A las nueve y media de la noche. Los técnicos de la casa lo han dispuesto así para jugar con la ventajilla de conocer el resultado del Villeurbanne Steaua antes de que finalice el Juventud - Forst.

La intención es clara. Si el Steaua gana en Lyon, esto se sabrá en Badalona en el descanso del Juventud - Forst. Y si las cosas no van muy bien aquí, la solución inmediata no será otra que la de doblar la prima...

Preparémosnos, pues, a oir por los altavoces del Pabellón, suponiendo, claro, que el Villeurbanne haya perdido en casa, una encendida arenga del locutor dirigida a los jugadores, exhortándoles a resolver la difícil papeleta.

—oOo—

Por un atento comunicado que nos ha remitido la Cobla La Principal de Collblanch hemos podido saber que fue esa Cobla, en efecto, la que actuó en Hospitalet, en ocasión del partido que jugó en aquel Pabellón el Real Madrid. En dicho comunicado se aclara que el señor Ciurana nada tuvo que ver en su contratación, ya que ni siquiera saben quién es. El señor Castellnou, director de dicha formación, se nos ofrece incondicionalmente por si algún día necesitamos de los servicios de esta Cobla de la que asegura que, además de sardanas, en su repertorio figuran valses, tangos, pasodobles e, incluso, misas.

Agradecemos sinceramente su ofrecimiento y dejamos constancia de las precisiones hechas por nuestro amable comunicante.

DUNK

NO HIZO CASO A LOS MEDICOS

Murió el gigante italiano (2'13) Luciano Vendemini

Roma, 22. (Alfil.) — La muerte del baloncetista italiano Luciano Vendemini, «pivot» de la selección nacional italiana, ha sido ampliamente comentada hoy, después de las informaciones dadas a la publicidad en sentido de que había sido declarado «no apto» para jugar en los Juegos Olímpicos de Montreal, a causa de una dolencia cardíaca.

Vendemini, de 25 años de edad, falleció el domingo a consecuencia de un ataque al corazón, mientras estaba sentado en el banquillo con su equipo, el Chinamartini, de Turín, en espera del comienzo de un importante partido del Campeonato italiano en la ciudad septentrional de Forlí.

Media dos metros y 12 centímetros, pesaba 107 kilos y todavía no tenía 25 años.

La muerte del «Goliat» italiano no ha sido una casualidad, ni se ha debido a un imprevisto: Vendemini sabía que estaba enfermo; se lo había advertido el doctor Antonio Venerando, director del Instituto de Medicina Deportiva, titular de la cátedra de la misma especialidad y vicepresidente de la Federación Deportiva Internacional de Medicina.

Cuando Antonio Venerando auscultó a Vendemini, localizó una anomalía cardíaca y declaró al deportista «temporalmente no idóneo». Esto sucedió en marzo pasado. Es decir, antes de los Juegos Olímpicos ya se sabía que Luciano estaba enfermo, a pesar de cual el jugador fue llevado a Montreal.

Su equipo de entonces, el Brina Rieti, de la Primera División, se encargó de hacerle un nuevo análisis, pero no reveló el resultado a las autoridades deportivas competentes.

Después, llegaron los Juegos Olímpicos, y Vendemini formó en la selección azzurra, en la que destacó como uno de los mejores jugadores de su país. En Montreal cumplió su partido 44 con la selección italiana.

Concluidas las Olimpiadas, el Rina Rieti vendió su gigante al Chinamartini de Turín por 18.000.000 de pesetas, que suponía un récord en cuanto a fichajes nacionales.

El 7 de agosto de 1976, se casócon una rubia medio metro más baja que él, Laura Bruno, de 21 años.

El domingo pasado, Luciano Vendemini acudió con su equipo a Forlí (Nordeste de Italia), para jugar el correspondiente partido de Liga contra el Jollycolombani.

Faltaba poco para que el partido diera comienzo y Vendemini, el gigantón, se dejó caer hacia atrás y quedó inmóvil, rígido: estaba muerto.

Se le hizo la respiración artificial, sus compañeros intentaron reanimarle, fue trasladado a un hospital. Todo inútil: era ya cadáver.

Al principio se dieron versiones para todos los gustos, pero la autopsia ha aclarado el misterio: el «gigante bueno» estaba enfermo de corazón desde hacía un año, y nadie, ni siquiera él, había querido «confesar» la grave enfermedad.

En previsión de futuros contratiempos, su equipo, el Chinamrtini, hizo público hoy un comunicadoe n el explica que cuando contrató a Vendemini, éste acababa de participar en los Juegos Olímpicos, y consideran, por lo tanto, que esta era la mejor prueba de que estaba en buenas condiciones físicas.

AL CERRAR

Feyenoord eliminado en la Copa holandesa

(Octavos de final)

PSV Eindhhoven-Wageningen	3-2
MVV Maastricht-Willem Breda	2-1
Twente Enschede-Feyennord	1-0
Groniengen-Pod. Utrecht	1-0
Az 67-Roda	1-0
Nac Breda-Graafschap	2-1
Pec-Telstar	2-1
La Haya-Excelsior	0-0

(La Haya clasificado por penalties.)

Siga el deporte en El Mundo Deportivo con los enviados especiales

GOLF

Tres millones para un semi-desconocido

TOM PURTZER GANO EL «OPEN» DE L. A.

Los Angeles, 22. (S. E.) — El poco conocido Tom Purtzet logró su primero triunfo en el Circuito Profesional al adjudicarse el «Open» de Los Angeles, dotado con 14 millones de pesetas en premios, con un total de 273, once bajo par.

Purtzer, de 25 años, cuyas ganancias esta temporada como miembro de la P.G.A., sólo habían ascendido a 425.000 pesetas, en seis torneos, ganó hoy 2.750.000 pesetas.

A un golpe del vencedor terminó Lanny Wadkins, un virgniano de 27 años, cuya brillante carrera se había visto interrumpida hace dos años a causa de una operación de vísicula —tras haber ganado más de veinte millones de pesetas— y que ahora parece volver a su mejor forma. Ganó 1.650.000 pesetas.

Purtzer, nacido en Arizona, hizo un 72 en la última vuelta, jugada con mucho viento, y en un tris estuvo de ser alcanzado por Wadkins, que hizo 70. Le salvó un «putt» desde cinco metros en el último hoyo. Fuzzy Zoeller, que empezó el último día con 211, en el décimo puesto, logró un sensacional 65, seis bajo par, para conquistar el tercer puesto con un total de 276.

Purtzer cimentó su triunfo en la tercera vuelta con un magnífico 66, en el que incluyó un «eagle» en el hoyo once, un par 5 de 550 metros, al conseguir un «putt» desde 24 metros.

El ex campeón amateur de Estados Unidos, Craig Stadler, quedó cuarto (77), con 277, y el australiano Graham Marsh (68) fue quinto con 278. La clasificación indica claramente la manera en que el circuito ha cambiado este año. De todos los líderes, sólo Wadkins había ganado algún torneo y eso en 1963, cuando estaba entre el grupo de las grandes esperanzas.

El campeón del año pasado, Hale Irwin, no estuvo jamás entre los mejores. Hizo un 68 en la última vuelta para un total de 291. Ben Crenshaw totalizó 289.

Arnold Palmer, Billy Casper y Gary Player —con más de 200 victorias internacionales entre los tres— no lograron calificarse para las dos últimas vueltas. Cuando Tom Watson, Jim Nicklaus, que en dos torneos no logró pasar el «cut» en uno, y Johnny Miller, que sólo ha terminado uno de los cuatro torneos que inició, no lo han hecho mejor; la cosa no merece mayores comentarios.

Clasificación:

273.	T. Purtzer	(68-67-66-72)
274.	L. Wadkins	(66-69-69-70)
276.	T. Zoeller	(72-71-68-65)
277.	C. Stadler	(69-68-70-70)
278.	G. Marsh	(73-67-70-68)
	G. Gilder	(67-71-68-72)
280.	Jerry McGee	(70-72-71-67)
	Don January	(68-73-72-67)
281.	J. Masserio	(70-70-68-73)
	Gil Morgan	(77-69-67-68)

Tom Purtzer es abrazado por su esposa, Jackie, tras su victoria en los links de La Riviera. Es su primer gran triunfo en tres años como profesional. (Telefoto Cifra)

SORPRESAS EN LA LIGA DE LA N.B.A.

Otra derrota del UCLA

Nueva York, 22. (S.E.) — A pesar de los 26 puntos de Abdul-Jabbar el equipo de Los Angeles perdió frente al Atlanta, colista del Grupo Centro de la Liga de la NBA por 111-101. Drew, con 26 puntos, también fue el máximo encestador del Atlanta.

Filadelfia, líder del Grupo del Atlántico, cayó derrotado sorprendentemente en Phoenix, último del Grupo del Pacífico por 102 a 96. Julius Erving, con 29 puntos, fue el mejor encestador de Filadelfia, pero se vio contrarrestado por Westphal, autor de 22.

El mayor tanteo de la jornada se registró en el Denver-Portland, que ganó el primero por 133 a 124. Lucas marcó 35 puntos, Calvin, 26 y Gross, 25.

El encuentro más emocionante fue, sin duda, el Milwaukee - N. Y. Knicks, que terminó con el tanteo de 124-123, pese a que Milwaukee dominaba por 20 puntos en el descanso. McAdoo, máximo encestador de Liga, se anotó 42 puntos, mientras Dandridge logró 32.

Otros resultados:

Detroit, 107; Washington, 97.
G. State, 116; Indiana, 111.
Portland, 90; Chicago, 87.
Seattle, 93; NY Nets, 88.
Cleveland, 92; Phoenix, 88.
Nets, 86; Knicks, 85.
Washington, 105; Detroit, 95.
Buffalo, 103; Seattle, 100.
Kansas, 115; Houston, 109.

OTRA DERROTA DEL UCLA

En la Liga Universitaria también se registraron sorpresas. Nueve de los mejores equipos de la competición fueron derrotados.

La mayor sorpresa se produjo en Oregon donde los Ducks derrotaron al UCLA por 64-55. El Lousviole, número 5 en el ránking, perdió ante el Memphis por 87-77; el Marquette, número 6, ante el Wichita por 75-64; el Alabama, número 8, ante el Tenessee, por 92-89; el Wake Forest, número 9, ante el Virginia por 98-97 en tiempo extra; el Cincinatti, número 12, ante el Rugers, por 89-70; el Arizona, número 14, ante el Utah, por 76-61; y el Notre Dame, número 17, ante el West Virginia, por 81-68.

Empieza en Sotogrande el Campeonato Internacional de España

Málaga, 22. (Alfil). — Un total de 147 jugadores (30 señoras y 117 caballeros) participan en el LXII campeonato internacional individual de España de golf, en el que se disputan las Copas de SS. MM. los Reyes. Este campeonato, situado a la cabeza de las pruebas amateurs nacionales, dará comienzo mañana miércoles, jugándose a lo largo de cuarto días en el recorrido del nuevo campo de Sotogrande, bajo las fórmulas Medal-Play y Match Play, con handicaps limitado a 12 para señoras y 8 para caballeros. Entre los participantes figuran jugadores de extraordinaria categoría, así como los actuales titulares de España, Elena Corominas y José Gancedo.

La representación internacional cuenta también con varios campeones entre ellos los de Alemania, Inglaterra y Bélgica, siendo doce los países participantes.

RELEVO CRUCIAL

Migueli, el defensa internacional azulgrana, no podrá jugar el decisivo encuentro del sábado contra el Atl. de Madrid por culpa de la sanción federativa. Para suplirle, en un puesto, que será clave en la fortaleza de la cobertura azulgrana frente al temible contraataque colchonero, Michels cuenta con hacer actuar a Costas, que jugó su último partido completo en el primer equipo el 31 de octubre último, contra el Hércules. Un relevo crucial y una reaparición difícil, en un choque que polariza ya la atención de todo el país y muy particularmente de los seguidores de los dos "gallitos" de la competición. (Foto García Monserrat)

COPA EN 11 FRENTES

0-0: El Español salió bien de Gijón

1-0: El Salamanca batido por un Tercera

El Mundo Deportivo
FUNDADO EN 1906

Año LXXII — Número 16.611
Barcelona, jueves, 24 de febrero de 1977
12 PESETAS

Fundador: JAIME GRAU CASTELLA. Director: JUAN JOSE CASTILLO. — Redacción y Administración: Tallers, 62-64, Barcelona-1 — Teléfono 301 28 28 (5 líneas). Télex 54720 Mundo. — Distribución: Teléfono 317 82 36. — Editor: El Mundo Deportivo, S. A. Depósito legal: B. 9126-1958. — Impreso en T.I.S.A., Pelayo, 28.

Servicio URGENTE: 1 peseta

BALONCESTO

EN LA RECOPA, OBJETIVO CUBIERTO

93-86: EL JUVENTUD, BRILLANTE VENCEDOR DE LA FORST, A LAS SEMIFINALES

Un deslumbrante arranque del Juventud permitió al equipo verdinegro trazar el cauce por el que había de llegar un triunfo brillante y concluyente, con el que el objetivo que se había trazado el cuadro badalonés —fiarlo todo a su propio esfuerzo, sin esperar de terceros el favor de la clasificación para las semifinales— quedó perfectamente cubierto.

La apertura del encuentro nos mostró a un Juventud de juego primoroso y dotado de una rara efectividad, producto ésta de la inspiración de todos sus hombres, en especial de Margall, en quien finalizaban, las más de las veces, las precisas occiones de ataque verdinegras. Seis canastas sin fallo, casi siempre en tiros de larga parábola, de Margall, tres más de Fernández, también sin fallo, y otras tantas de Filbá, sumadas a 1 de 2 de costello y Santillana, permitieron al Juventud ponerse rápidamente —antes de los diez minutos— con ventaja de 30-16.

El juego costeño venía a ser un auténtico compendio de belleza, inteligencia y eficacia. En estos compases iniciales, en los que el Juventud estuvo rozando la pura perfección, el partido enfocó un rumbo seguro hacia el triunfo costeño. La Forst, acusando los negativos efectos de la sorpresa ante la fulgurante salida del cuadro local, se apresuró a cambiar la defensa individual por una zona que favoreció más, si cabe, la certera acción de los atacantes badaloneses: Margall y Fernández, seguirían marca oindpamac guirían machacando implacablemente el aro italiano desde fuera, mientras Santillana y Filbá, pisando con nervio y autoridad el interior de la zona, con buenos balones que llevaban el sello de la precisión e inteligencia de Costello.

UN JUVENTUD IMPARABLE

Taurisano, el entrenador italiano, comprendió pronto que el cambio de defensa no aportaba ningún resultado práctico. Y con la sustitución de Recalcati por Meneghel, en el minuto 9, y con 30-16, ordenó, de nuevo, defender en asignación. Pero este inspiradísimo Juventud, que galopaba, más que caminaba, hacia un triunfo que llevaba trazas de acabar siendo apabullante —tan extraordinario era el porcentaje de efectividad de todos sus hombres—, podía con cualquier clase de defensa que se le opusiese. Pero el contratiempo de la cuarta personal a Margall —una personal de ataque muy discutible— aconsejó el relevo de este jugador —que se fue al manco habiendo anotado seis canastas, sin saber qué cosa era fallar un tiro— por el pequeño Bosch. El índice de efectividad se mantuvo pese a la ausencia del fabuloso Mafgall: Fernándeız Filbá y Santillana, así como Costello, superaron abiertamente su porcentaje personal en los minutos anteriores al descanso y el primer plazo pudo cerrarse con un 56-42 que era toda una invitación al optimismo.

Ese optimismo llegaría al puro desbordamiento en la primera mitad del segundo tiempo. El Juventud, en otra brillante y prolongada etapa, desarboló nuevamente al Forst, instalando en el marcador unos márgenes que llevaron el puro delirio a las gradas. 72-49 en el minuto 25; 80-61, en el 10. La cuarta personal a Costello motivó su sustitución por Margall, en el minuto 30, 20s. Pero el cambio se deshizo rápidamente a causa de una torcedura de tobillo de Margall. Siguió dominando o, mejor, avasallando, el Juventud, que llegó a tener una ventaja de 26 puntos. En Cantú, la Forst había vencido por 29.

TRAS LA APOTEOSIS, CAMBIO DE DECORACION

De pronto, se le abría a la «Penya» la posibilidad de ser primero de grupo. Pero tanta dicha no pudo ser. Un poco, bastante, porque el Juventud tenía que pagar el inevitable tributo al duro y sostenido esfuerzo desplegado y un mucho porque el equipo italiano, viéndose abocado a un peligro con el que evidentemente no contaba, reforzó su defensa, dotándola de una terrible agresividad, con la que el juego de ataque verdinegro perdió orden y precisión a ojos vistas, con la lógica merma de eficacia, se operó en el partido un cambio de decoración.

La ventaja del Juventud fue decreciendo y se entró en los cinco minutos finales con sólo 12 puntos (86-74). Un robo de balón de Marzorati a Costello acortó aún más el margen (91-82). Entró Margall, repuesto de su torcedura de tobillo, en sustitución de Costello, y la Forst impuso en estos compases finales un durísimo «pressing» a todo campo que, unido a la evidente pérdida de firmeza de la defensa verdinegra —de la que Della Fiori, Wingo y Lienhard sacaron un positivo partido—, determinó que el partido entrase, incluso, en una fase de cierto peligro para el Juventud. La cosa, empero, no fue más allá de la simple amenaza. Una congelación de balón por parte de los costeños y el claxon sonó cuando al Juventud le quedaban todavía siete (93-86) de los ceintiseis puntos que había llegado a tener diez minutos antes.

Manuel ESPIN

De la extraordinaria actuación del Juventud emergió, con deslumbrante fulgor, la labor de José María Margall, autor de seis canastas sin fallo, una de las cuales recoge la cámara de Castellá

Después de la última canasta

Finalizado el encuentro disputado entre badaloneses e italianos, los dos equipos se retiraron rápidamente a los vestuarios. En primer término abordamos al preparador transalpino, Arnaldo Taurisano, el cual no podía desimular su decepción por la derrota, pero en todo momento se mostró amable y atento a nuestras preguntas.

—Hemos jugado muy mal. Hace mucho tiempo que mis jugadores no realizaban un partido tan desastroso. Todos sin excepción han estado muy por debajo de sus posibilidades.

—¿Por qué estas lamentaciones?

—No quiero justificar la derrota, pero la verdad es que mis hombres han salido mentalizados de que este partido nos era intrascendente, ya que estábamos prácticamente clasificados. Debido a esta situación mental, el equipo no rindió a tope.

—¿Cómo calificaría la actuación de su «cinco»?

—En la primera parte jugamos a un 30 por ciento de nuestras posibilidades y en la segunda a un 45. Con estos porcentajes no podíamos llegar muy lejos.

—La Forst jugó mal, pero, ¿cómo ha visto al Juventud?

—Muy bien. Es un equipo fuerte y ante nosotros ha realizado un gran partido.

—¿Qué le impresionó más de los verdinegros?

—El corazón que han puesto en la lucha y el porcentaje de tiro a media distancia. Ha sido un merecido vencedor.

En el vestuario de la «Penya» era una fiesta. Allí, entre parabienes y gritos de alegría nos recibió José María Meléndez, preparador verdinegro. Su rostro reflejaba la tensión a que había estado sometido durante el lance, sin embargo la satisfacción por alcanzar las semifinales de la Recopa diluía aquella primera impresión.

—La clave de nuestro éxito estuvo en que nos movimos con gran rapidez y acertamos en el tiro. Solamente al final desfallecimos un poco debido al cansancio y al cambio de ritmo que ello imprimieron a su juego.

—¿Por qué no alineó a Duescher?

No estaba en óptimas condiciones físicas. En el último entrenamiento sufrió una pequeña lesión en un hombro lo cual le impide emplearse a tope. Si lo hubiera necesitado le habría hecho salir, pero sus compañeros lo estaban haciendo a la perfección.

—¿Temió por el resultado en algún momento?

—Durante tres cuartas partes del encuentro dominamos plenamente la situación, por lo tanto la victoria no se nos podía escapar.

J. M. FERNANDEZ

CLASIFICACIONES

Grupo «A»:

Radnicki	6	4	2	540	486	10
Cinzano	6	3	3	540	504	9
Spartak L.	6	3	3	513	491	9
Slavia	6	2	4	438	550	8

Grupo «B»:

Forst	6	4	2	599	495	10
Juventud	6	4	2	539	528	10
Steaua	6	3	3	483	522	9
Villeurb.	6	1	5	503	579	7

RESULTADOS

«Recopa»:
Slavia P.-Radnicki B. 54-84
Spartak L.-Cizano M. 103-86
Villeurb. Steaua B. 105-94

«Copa Korac»:
D. Moscú-Snaidero 118-102
IBP Roma - Hapoel 95- 83
Jugoplastika-Venec. 102- 88
Bolonia - Sarajevo 90- 77

Copa «Ronchetti»:
Slavia P. - Slavia S. 75-68
Zagreb - Montferr. 103-á9
Spartak M.-Rapid B. 100-57

«Recopa Femenina»:
Spartak P. - Akad. S. 80-56

ficha técnica

JUVENTUD, 93 (56). 47 canastas de 71 intentos = 66,2 por ciento; 9 tiros libres de 9 lanzados, más 2 repetidos; 16 faltas personales; ningún jugador eliminado. Costello, 19; Margall, 15; Fernández, 19; Santillana, 14; Filbá, 22 (alineación inicial), Bosch, 4.

FORST CANTU, 86 (42). 35 canastas de 65 intentos = 53,8 por ciento; 16 tiros libres de 16 lanzados, más 2 repetidos; 13 faltas personales; ningún jugador eliminado. Marzorati, 16; Recalcati, 4; Della Fiori, 23; Wingo, 24; Lienhard, 19 (alineación inicial), Tombolato.

ARBITROS. — Mottart, de Bélgica, y Schreiner, de Alemania Federal, correctos en su cometido.

NUEVE CATALANES EN LA PRE-SELECCION JUNIOR

Madrid, 23. (Alfil.) — El seleccionador nacional de baloncesto júnior, Ignacio Pinedo, ha preseleccionado a los siguientes jugadores para el torneo internacional de Maunheim (Alemania Federal):

López Iturriaga, Romay, Llorente, Alocén, Díaz y Goenechea, del Real Madrid.

Juan Antonio San Epifanio, Viñas, Rigol y Vildal, del Barcelona.

Pérez Suárez y Sánchez Burgés, del Club Complutense de Acalá de Henares.

Guirao y Bertomeu, del La Salle de Barcelona.

Enguidanos, del Liria de Valencia.

Pauli, del Michelín de Vitoria.

Abadía, del Juventud de Badalona.

Beut, del Cotonificio de Badalona.

Fado, del Hospitalet, y Davo, del Náutico de Tenerife.

La selección quedará concentrada en Madrid del 3 al 8 de abril, día en que partirán hacia Maunheim.

FIBAK, ELIMINADO EN PALM SPRINGS

Palm Springs, 23. (Alfil.) La única sorpresa que se registró en el torneo internacional que se está disputando en esta ciudad, dotado con 15.000.000 de pesetas ha sido la eliminación del polaco Wojtek Fibak a cargo del veterano sudafricano Fred McMillan que le batió por 6-4 y 6-4. Otros resultados de los partidos fueron los siguientes:

Ramírez vence a Walts, 6-4 y 6-2.

Vilas a Riessen, 6-4 y 6-3.

Tanner a Koch, 6-3 y 6-4.

Gottfried a Bertram, 6-2 y 6-2.

Smith a Gorman, 6-3 y 7-6.

Pasarell a Taroczy, 6-3 y 7-5.

Case a Hrebec, 6-2 y 6-0.

Masters a Lloyd, 6-2 y 6-2.

EVERT CONTRA TODAS

Nueva York, 23. (Alfil.) — La norteamericana Chris Evert, la checoslovaca Martina Navratilova y las británicas Virginia Wade y Sue Barker disputarán los próximos días 16 y 17 de abril la «serie mundial», dotada con 3.350.000 pesetas, en Tucson Arizona.

En las dos ediciones anteriores la norteamericana Chris Evert se ha proclamado vencedora batiendo en 1975 a Billie Jan King y en 1976 a Evonne Goolagong.

TENIS

Málaga organizará un torneo paralelo

NUEVA ESTRUCTURA DEL GRAND PRIX-78

LA WCT SERA INCLUIDA Y LAS EXHIBICIONES PERMITIDAS

Hace unos días anunciábamos la reorganización del Grand Prix para 1978 con la reducción de torneos y el incremento de los premios de estas competiciones que constituirían así una especie de «super» Grand Prix.

Los altos funcionarios de la Federación Internacional, que son los que tienen bajo su tutela el circuito, han elaborado este voceto que tiene grandes visos de realizarse y en el que el Grand Prix constará de 32 torneos que se disputarán sólo durante 35 de las 52 semanas del año, con lo que los jugadores podrán descansar y así se potenciará de paso las Copa Davis que encontrará muchas más fechas hábiles. Este, en definitiva, ha sido el motivo principal de la nueva reestructuración, que presenta, además, sustanciales cambios que creemos que van a ir en favor del deporte.

El Grand Prix constará de 28 torneos de una semana aparte de los cuatro que forman el Grand Slam y que son el «Open» de Australia (una semana), Roland Garros (dos), Wimbledon (dos) y Forest Hills (dos). La dotación mínima de estos torneos no podrá ser nunca inferior a los 11.000.000 de pesetas y en ellos estarán obligados a participar, bajo advertencia de sanción, los 32 primeros clasificados del ranking mundial (clasificación de la AP) que además deberán jugar al año por lo menos de 50 o 75.000 dólares para proteger a los torneos menores.

Pero creemos que las novedades más importantes son dos: en primer lugar que la KCT se incorporará al circuito con sus torneos más importantes y segundo que las exhibiciones no sólo estarán permitidas, sino avaladas por la Federación Internacional, siempre que se disputen fuera de las fechas de estos torneos lo que suponen una entente cordial que puede redundar en bien del deporte.

Por lo que se refiere a España tendrá un torneo dentro del gran circuito que con toda seguridad será el Conde de Godó y además podrá tener otros más de menor cuantía.

Finalmente digamos que en Málaga y entre el 15 y el 21 de agosto se disputará un torneo patrocinado por Marlboro dotado con 6.700.000 pesetas, que no pertenecerá al Grand Prix y que quiere reunir a todos los jugadores que llevan en su camiseta esta publicidad es decir: Orantes, Pecci, Franulovic, etcétera. Se disputará sobre superficie sintética y la final en la plaza de toros de Marbella.

M. TARIN A.

La F. E. tajante

SILVA SANCIONADO A PERPETUIDAD

Sevilla, 23. **De nuestro colaborador, GALLARDO).**— El jugador Silva, del Club Ahorre, militante en la cagoría «senior» provincial de Sevilla, ha sido sancionado a perpetuidad por el Comité de Competición local.

Los incidentes ocurrieron en el partido Ahorre-Utrera, en el que el citado jugador se encontraba en el banquillo, saltó a la cancha con la intención de imponer orden en un anterior altercado, y lo que consiguió fue empeorar la cosa.

La víctima de la agresión, jugador del equipo contrario, sufrió graves lesiones y pérdida del conocimiento. Un auténtico k.o. (rotura de varios dientes y graves daños en el tabique nasal).

—El Comité de Competición no dudó en sancionarle a perpetuidad, ya que Silva era reincidente en acciones de este tipo. Esta misma temporada fue sancionado por 12 partidos, que vio reducidos por la reciente amnistía con motivo de la reelección de Segura de Luna.

Además, el Comité de Competición sancionó al capitán del Ahorre con 6 partidos y multó al club con 5.000 pesetas por los incidentes acaecidos.

rtve

Siga la actualidad deportiva a través de

RADIO PENINSULAR

Sábado, 26 de febrero de 1977

FUTBOL

21.00:

BARCELONA - ATLETICO DE MADRID

Domingo, 27 de febrero de 1977

FUTBOL

16.30:

ELCHE - ESPAÑOL

COPA DE EUROPA FEMENINA

EL EVAX QUIERE DESPEDIRSE CON UNA VICTORIA

El Evax, representante español en la Copa de Europa, pondrá hoy su punto final en la competición europea. El resumen de su peregrinaje por la cita intercontinental debe de calificarse como bueno, ya que por el momento ha sido el equipo nacional que ha conseguido llegar más lejos de todos cuantos han participado en la disputa del cetro europeo.

Las jugadoras españolas cerrarán su actuación recibiendo al campeón yugoslavo, Estrella Roja de Belgrado. El equipo visitante es, sobre el papel, el más flojo de todos los que han pasado por la cancha de Hospitalet.

Pese a todo, la ocasión no es muy propicia que digamos, en estos momentos, para que el Evax sienta mucho entusiasmo. La recta final de la Liga no le ha proporcionado alegría; perdió su título y, con él, la posibilidad de jugar la próxima Copa de Europa, y sabiendo que muy difícilmente podrá escaparse del cuarto puesto de su gruuo, puede presentarse el partido un poco cuesta arriba.

El Evax, pese a todos los sinsabores, quemará el último cartucho e intentará lograr un resultado honroso que pondrá el broche final de su paso por esta Copa de Europa.

M. C.

H O Y

Sparta - Akademik

S. Giovanni - Bucarest

C.U.C. - Riga

EVAX - Estrella Roja

Primera clasificación del año

ORANTES, SEXTO

Nueva York, 23. (Alfil.) Después de los primeros torneos del año, la computadora de la Asociación Profesional de Jugadores de Tenis (ATP) ha dado la primera clasificación del año en la que el español Manolo Orantes es el sexto. La clasificación está como sigue:

1. Connors
2. Borg
3. Nastase
4. Ramírez
5. Vilas
6. ORANTES
7. Tanner
8. Dibbs
9. Solomon
10. Gottfried

¡EL TITULO EN JUEGO!

No cabe duda que el encuentro de mañana en el Nuevo Estadio tiene una importancia vital, sobre todo para el Barcelona tambaleado un poco en sus aspiraciones por la derrota ante el Bilbao. Para muchos el choque del Camp Nou es como una final por el título. Tal vez no sea exactamente así, pero resulta evidente que un triunfo de los "colchoneros" supondría un paso de gigante en su impulso hacia la meta final. Si los azulgrana ganan, como es más que factible, pese a su decepción del domingo, el Campeonato tendría un relanzamiento espectacular con el emparejamiento a puntos en el liderato y... la vuelta de Cruyff a la competición una vez cumplido sus tres partidos de sanción. El encuentro, que polariza la atención de millones de aficionados, constituye así el choque más esperado de toda la temporada, una temporada que puede tener todavía pleno color azulgrana si esta baza de mañana cae del lado barcelonista. Capón y Asensi, en la foto, serán dos de los principales protagonistas de la que, en buena parte, se considera como una auténtica final liguera.

El Mundo Deportivo

FUNDADO EN 1906

Año LXXII — Número 16.612
Barcelona, viernes, 25 de febrero de 1977
12 PESETAS

OJD DIFUSION · PUBLICIDAD

Fundador: JAIME GRAU CASTELLA. Director: JUAN JOSE CASTILLO. — Redacción y Administración: Tallers, 62 - 64, Barcelona - 1 — Teléfono 301 28 28 (5 líneas). Télex 54720 Mundo. — Distribución: Teléfono 317 82 36. — Editor: El Mundo Deportivo, S. A. Depósito legal: B. 9126 - 1958. — Impreso en T.I.S.A., Pelayo, 28.

Servicio URGENTE: 1 peseta

BALONCESTO

OBJETIVO: PALMA DE MALLORCA

EL JUVENTUD, CON HECHURAS DE FINALISTA

La dura lección que significó para el Juventud su severa derrota en Cantú, en el encuentro de la primera vuelta contra la Forst, no cayó, según ha podido verse, en saco roto. Aquel encuentro brindó a los jugadores costeños, y, por supuesto, a su entrenador, José María Meléndez, una experiencia que iba a resultar particularmente útil para el encuentro de vuelta, que ya entonces se intuía como la clave para la calificación del conjunto verdinegro de cara a las semifinales.

Meléndez había ido a aquel encuentro ayuno, o poco menos, de referencias sobre las peculiaridades del equipo italiano. Esto ya no era esta vez una incógnita. Cada componente de la Forst hallaría en esta ocasión la horma de su zapato.

El famoso y temible Marzorati tendría en Margall un implacable vigilante y en los once minutos que estuvo bajo su inflexible marcaje el base de la selección italiana marcó tan sólo dos puntos, en tiros libres, y fallaría después dos lanzamientos a canasta. Esta fue otra faceta, menos lúcida pero igualmente positiva, de la deslumbrante actuación de Margall, que sólo estuvo once minutos en pista por haber sido relevado por Bosch tras haberle sido señalada una muy discutible personal de ataque. Con la que sumaba cuatro.

A Recalcati, que en Cantú había vuelto loca a la defensa verdinegra con sus tiros a media distancia, se le destinó Fernández como «policía», quien le tuvo perfectamente amarrado, sin permitirle marcar, en esta primera mitad, más que una canasta. A la vista de esta inoperancia, fue relevado por Meneghel, pero éste no corrió mejor suerte ante el sobrio y efectivo marcaje del alero badalonés.

Costello, a su vez, se encargaba de Della Fiori, que en la primera parte lograría un comedido 3 de 6. Muy pobre balance para un hombre de su probada fuerza realizadora. Filbá, por su parte, se metía literalmente en el bolsillo al temible Lienhard, el hombre que en Cantú había sido el máximo realizador, con 28 puntos, extraído de un óptimo promedio de 13 de 16. Aquí, logró 7 de 9, o que significa que ante Filbá tuvo muchas menos opciones de tiro. Ya era algo, bastante, tratándose de un tirador de excepción como es el americano de la Forst.

El negro Wingo, de quien se encargó Santillana, fue el más peligroso atacante de su equipo, sobre todo, en las fases —diez minutos finales— de recuperación de la Forst. Santillana, sin duda por la amarga experiencia de Cantú, en donde antes de los 15 minutos ya le había caído una cuarta personal que sería fatídica para el equipo, «obsequió» a Wingo con un marcaje demasiado blando que el negro explotó debidamente por medio de cómodas canastas.

En conjunto, empero, la labor defensiva del Juventud fue de signo plenamente óptimo, componiendo con ella un bien equilibrado balance defensa-ataque en el que, a no dudar, radicó la razón determinante del gran triunfo. Evitar que un equipo de la capacidad realizadora de la Forst —con jugadores tan familiarizados con los altos promedios como Marzorati, Lienhard, Della Fiori y el ex profesional americano Wingo— quedase limitada a un 53,8 por ciento fue algo de un valor más que notable.

Con la cobertura tan bien resuelta y un ataque de esquemas fluidos y penetrantes, dotado de un índice de efectividad literalmente fabuloso —de ahí ese 66,2 por ciento que, sin unos yerros en el nerviosismo de los postreros minutos pudo ser aún más brillante— el Juventud pudo crear las condiciones de este sensacional triunfo que, además de haberle confirmado como semifinalista, le hace aparecer como suficientemente pertrechado para asumir un papel en la final de Palma. Todos los optimismos pueden serle permitidos a este Juventud que tan magistral lección de gran basket recitó sobre el parquet badalonés.

Manuel ESPIN

54-74: EL EVAX CUMPLIO ANTE EL ESTRELLA ROJA

Tal como augurábamos en nuestro comentario de «avant-match», el Evax se ha despedido de la Copa de Europa con una severa derrota cosechada ante el Estrella Roja de Belgrado.

Desde el comienzo del partido, las yugoslavas dominaron plenamente la situación, ya que su altura y defensa individual se imponía al quehacer del equipo barcelonés.

Gracias a este apabullante dominio, el cuadro visitante se adelantó en el marcador, hasta alcanzar una substancial ventaja de seis puntos, que minutos después quedaría reducida a tres, diferencia con que terminaría la primera parte.

Hay que resaltar la voluntad y el tesón con que se emplearon las jugadoras españolas, hasta el límite de tutear a sus adversarias durante las tres cuartas partes del partido. Hasta mediada la segunda mitad, el «cinco» del Estrella Roja no pudo zafarse del acoso de las chicas de Todolí, las cuales imprimiendo a su juego un ritmo vivo y agresivo conseguían mantener a raya a sus adversarias.

Pero en los diez últimos minutos, las jugadoras del Evax perdieron las riendas del partido ya que su rendimiento bajó vertiginosamente, para dar paso a la exhibición del conjunto yugoslavo, que lógicamente impusieron su mayor fuerza y poder reboteador.

La debacle del conjunto español vino acompañada por una fuerte reacción del equipo visitante, que en un esfuerzo supremo por hacerse con la victoria apretó el acelerador a fondo, hasta el punto de apabullar a nuestras representantes.

Por el Estrella Roja rayaron a gran altura Turkovic y Vuknirovic, las cuales mostraron unas excepcionales maneras de entender el baloncesto. 25 y 17 puntos son las puntuaciones obtenidas respectivamente por ellas.

En el bando español destacaron Martínez y García, pues gracias a sus aciertos salvaron al equipo de una derrota más correctiva.

EVAX. — García (13), Navío (5), R. Castillo (10), Rosell (9), Martínez (17).

ESTRELLA ROJA. — Mikic (8), Igativic (2), Vuknirovic (17) Milosoavevic (9), Turkovic (25), Pekic (18).

Arbitraron los colegiados Schneider y Mottart, los cuales no tuvieron ningún tipo de problema para llevar a buen término su acertada labor.

POR LA MUERTE DE VENDEMINI

EL PRESIDENTE DEL JOLLY PUEDE SER ACUSADO DE HOMICIDIO

Forli (Italia), 24. (Alfil.) — La Magistratura italiana se apresta a poner en marcha una investigación judicial por homicidio culpable tras la muerte del jugador de baloncesto Luciano Vendemini.

El juez, Gabriele Ferretti, indicó hoy que espera los resultados oficiales de la autopsia y la entrega de las fichas clínicas de Vendemini para poner en marcha el mecanismo jurídico.

El deportista murió el domingo pasado por un paro cardíaco y se reveló, seguidamente, que había sido advertido por los médicos sobre la necesidad de que dejase de jugar al baloncesto, en razón de que su corazón estaba enfermo.

La investigación involucrará a los dirigentes del Jollycolombani de Forli, club donde jugaba Vendemini, pues se afirma que ellos conocían el estado de salud del deportista, pese a lo cual le solicitaron que continuase la actividad.

Al mismo tiempo, se supo hoy que el Comité Olímpico Nacional italiano (CONI) ordenó la apertura de otra investigación, a efectos de determinar responsabilidades en el desgraciado caso.

OTROS RESULTADOS

Grupo A

Spartak Praga - Akademik Sofía 80—56

Grupo B

Clermond U. - Daugawa Riga 61—65

Pernik Sofía - Kokry 111—72

San Giovanni - Estrella Roja Bucarest 76—59

PARA NO COINCIDIR CON LA RETRANSMISION DE TELEVISION EN EL «CAMP NOU»

NUMEROSOS CAMBIOS DE HORARIO EN LA PROXIMA JORNADA

Para la próxima jornada se anuncian numerosas variaciones en los horarios que en algunas pistas venían siendo habituales. La circunstancia de televisarse el sábado por la noche el partido de Liga, Barcelona - Atlético de Madrid, ha movido a algunos clubs a cambiar el horario en principio establecido, con el fin de evitar la coincidencia con el citado encuentro; coincidencia que, a buen seguro, dejaría sensiblemente despoblados los graderíos.

Así, pues, el Hospitalet - Manresa, previsto en principio para las ocho y media del sábado, hora habitual para los partidos del Pabellón hospitalense, se adelanta a las seis de la tarde.

También a las seis de la tarde de mañana dará comienzo el Real Madrid - Estudiantes. El Basconia, por su parte, ha adelantado también su partido de mañana, sábado, contra el Breogán, que dará comienzo a las siete.

El Juventud - Cotonificio es otro de los partidos que han «huido» el fútbol evitando la simultaneidad con el apasionante choque del Camp Nou. En este caso, empero, no hay avance de hora sino retraso de fecha. El encuentro se jugará el domingo, por la tarde, y dará comienzo a las siete y media. En la duda de fijarlo para el mediodía o para la tarde se optó por esta última solución pensando principalmente en la taquilla.

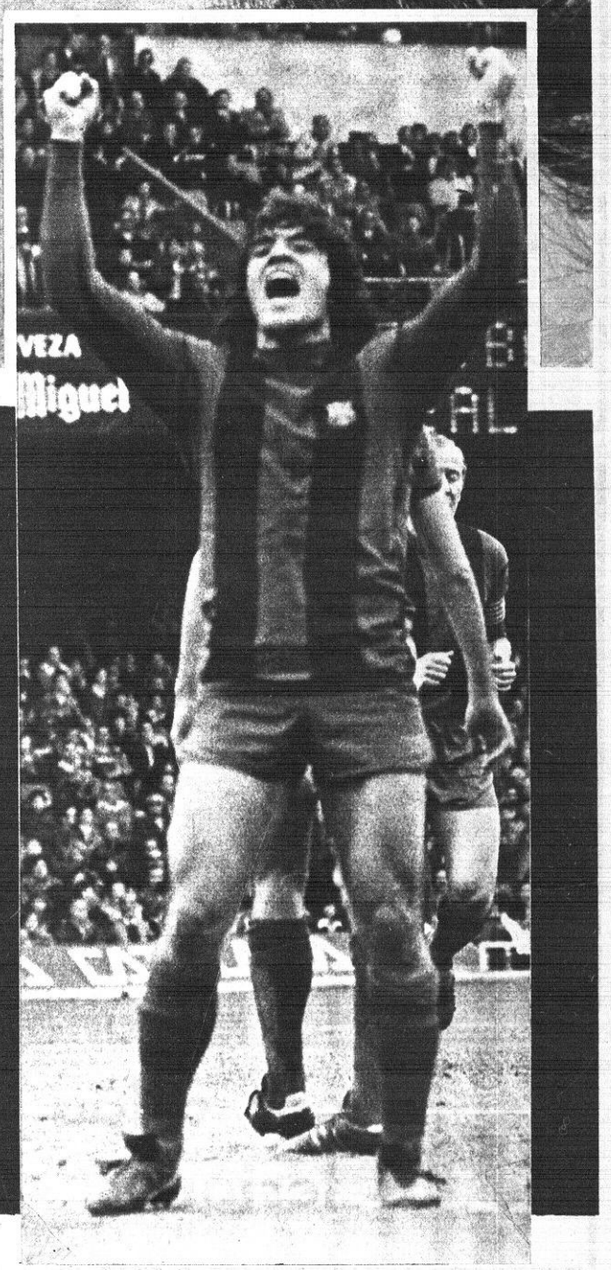

¡a ganar!

A pesar de que el partido será televisado, en el Camp Nou no cabrá esta noche un alfiler para presenciar una casi "finalísima" del Campeonato de Liga. El At. de Madrid llegó anoche a nuestra ciudad con la moral a tope. El Barcelona, por su parte, sabe que se lo juega todo en el envite y el propio Michels no lo ha ocultado en las declaraciones que hizo en la rueda de Prensa de ayer. La maravillosa arquitectura deportiva azulgrana registrará un lleno impresionante. Y más de 90.000 voces, con el respeto debido al adversario, apoyarán las aspiraciones del equipo en este choque trascendental de la temporada. Un equipo cuya alineación guarda Michels en secreto. Descontada la reaparición de Heredia, entre Rexach, Clares y Marcial existe una duda que se despejará esta noche a las 9. (Fotos NICOLAS G.)

El Mundo Deportivo
FUNDADO EN 1906

Año LXXII — Número 16.613
Barcelona, sábado, 26 de febrero de 1977
12 PESETAS

Fundador: JAIME GRAU CASTELLA. Director: JUAN JOSE CASTILLO. — Redacción y Administración: Tallers, 62-64, Barcelona-1 — Teléfono 301 28 28 (5 líneas). Télex 54720 Mundo. — Distribución: Teléfono 317 82 36. — Editor: El Mundo Deportivo, S. A. Depósito legal: B. 9126-1958. — Impreso en T.I.S.A., Pelayo, 28.

Servicio URGENTE: 1 peseta

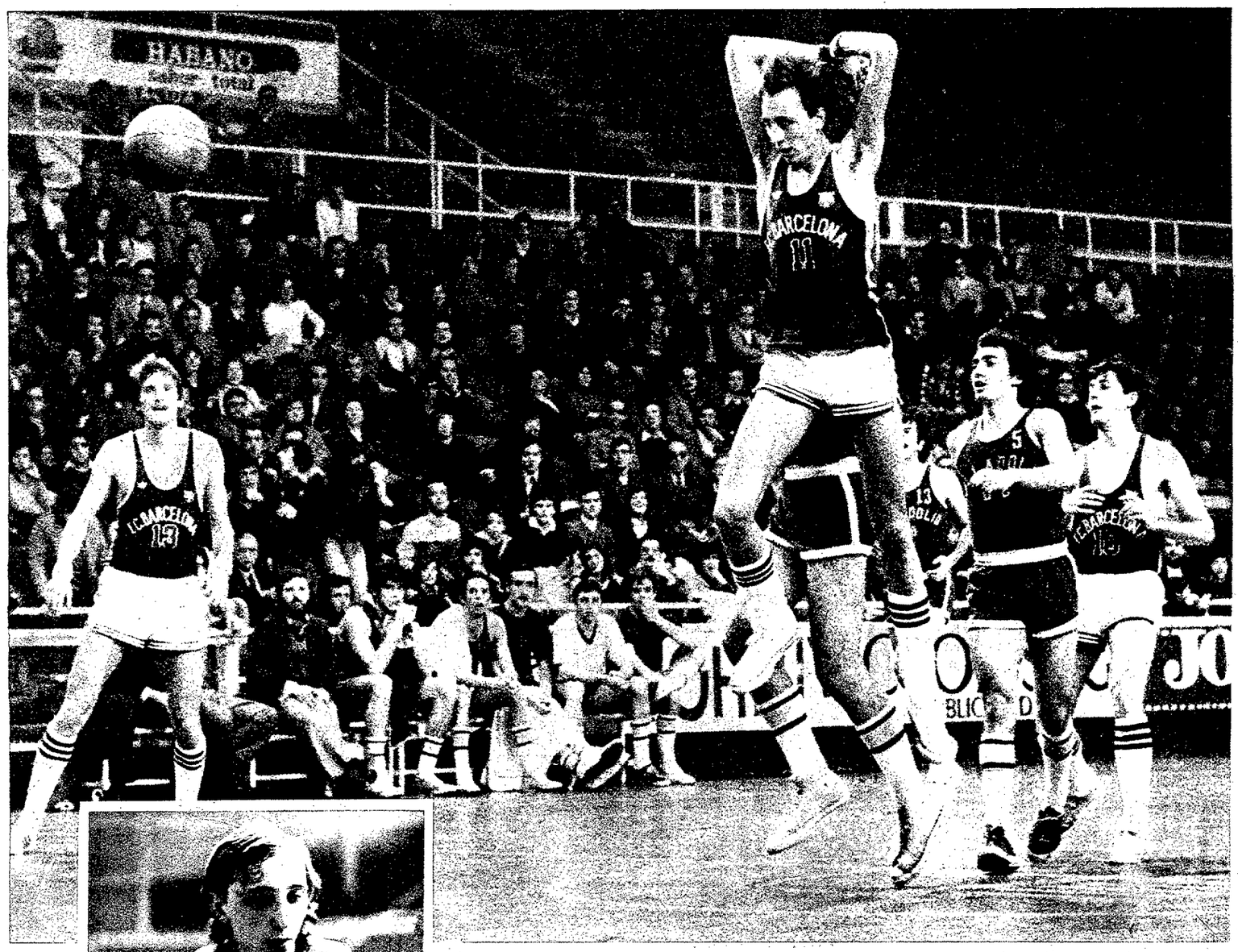

DE LA CRUZ, argentino con corazón azulgrana

«RANKO NO ME DIO DEMASIADAS OPORTUNIDADES» «AQUI HE APRENDIDO MUCHO; SOBRE TODO A SABER MOVERME EN LA PISTA»

Olvidado el tropiezo de Manresa, el Barcelona está volviendo por sus fueros, tal como lo atestigua su actuación frente al Estudiantes el pasado domingo en la pista del Magariños.

Por primera vez en esta Liga, Todor Lazic hizo jugar a todos sus hombres en un solo partido, ya que hasta ahora se había limitado a actuar con seis o siete.

Este cambio de sistema es muy positivo, dado que los jugadores que no actúan asiduamente tuvieron la posibilidad de demostrar ante los madrileños sus buenas maneras y sobre todo que se puede contar con ellos para formar el «cinco» inicial sin que el equipo se resienta.

Un personaje que encaja perfectamente en esta singladura es Juan Domingo De la Cruz, nacido en Buenos Aires hace 23 años y con 2.03 de estatura. Hace tres temporadas defendía la camiseta del San Lorenzo de Almagro.

El joven «pivot» azulgrana vino al Barcelona de la mano de Ranko Zeravica. En una gira llevada a cabo por tierras «criollas», el técnico yugoslavo, en colaboración con los responsables del club, decidieron incorporarle al conjunto barcelonista.

«ORIUNDO» SIN PROBLEMAS

Con De la Cruz entramos en este tema espinoso, pues los escándalos de dicha índole registrados en nuestro fútbol han hecho correr verdaderos ríos de tinta. La situación dentro del «basket» es muy distinta, pues los «oriundos» no han invadido nuestras canchas y los problemas legales todavía no se han suscitado en toda su amplitud.

En Italia el problema ha alcanzado dimensiones alarmantes, tanto es así que la FIBA ha arbitrado nuevas y tajantes medidas para terminar con ello.

Para la próxima temporada la Federación Española piensa aplicar las mismas reglas del organismo internacional.

—¿Le preocupa esta medida?

—Ni lo más mínimo, puesto que mis papeles están en regla y mi ficha en la Federación y legal.

—¿Cómo fue posible nacionalizarse?

—Muy sencillo. En tres semanas todo quedó solucionado. Mis abuelos eran naturales de Villariño, un pueblo de la provincia de Salamanca.

—...¿ Y sus padres?

—No. Ellos son argentinos.

Buscar las raíces de sus antepasados salmantinos sería una labor de detective, pero ¿quién sabe si el Dico's se anima? Tiempo al tiempo, aunque Juan Domingo no teme a ninguna investigación sobre el asunto, porque la existencia de sus antepasados en tierras hispanas es un hecho irrefutable.

DOS TEMPORADAS EN EL BARCELONA

De la Cruz se va afianzando cada día más en el equipo, muestra de ello es su rendimiento de la pasada y la presente temporada.

—Ranko me incorporó al equipo, pero no me dio demasiadas oportunidades. Ahora, con Todor me siento acoplado y al mismo tiempo que hace jugar con mayor asiduidad.

—¿Diferencias entre los dos técnicos?

—Los dos pertenecen a la misma escuela, por lo tanto las diferencias las podemos establecer de criterio más que de base. Zeravica permitía al jugador moverse con más soltura, mientras que Todor nos obliga a desplazarnos sobre la pista bajo un sistema. Esta es la faceta más acusada de uno y de otro, aunque siempre existen pequeños detalles humanos referentes al equipo que también tienen su importancia.

—¿Qué le han enseñado uno y otro?

—De los dos he aprendido mucho, pero lo más positivo de todo es que he conseguido saber moverme en la pista. Eso es fundamental para cualquier jugador.

—¿Satisfecho de su actuación frente al Estudiantes?

—No, porque no alcancé un nivel perfecto. Jugué para el equipo e intenté cumplir al máximo las instrucciones del entrenador.

—¿Pensó que podían perder?

—Es una posibilidad que debemos admitir, pero en todo momento controlamos la situación y no pasamos demasiados apuros.

El Barça y el Real Madrid siguen firmes en su marcha, no obstante el 13 de marzo uno de los dos se proclamará virtualmente campeón. La altura azulgrana, personalizadas en esta ocasión por De la Cruz, será una baza importante de cara a este apasionante «match» baloncestístico.

LIGA NACIONAL DE BALONCESTO

EL MANRESA A REMONTAR POSICIONES EN HOSPITALET

la Liga en la mano

	BARC.	BREO.	COTON.	DICO'S	ESTUD.	HOSP.	JUVE.	R.MAD.	MANR.	PINED.	VALL.	BASC.
BARCELONA	L	105-73 30-1-73	93-74 13-2-77	100-84 9-1-77	92-77 21-11	106-80 16-1-77		92-73 12-12	103-83 7-11		102-62 28-11	114-76 24-10
BREOGAN	87-104 31-10	I	69-100 23-1-77	67-71 6-2-77	73-65 17-10		81-99 14-11	71-109 20-2-77		82-107 12-12	78-75 9-1-77	85-108 28-11
COTONIFICIO	78-82 14-11	102-71 24-10	G	94-85 20-2-77	94-96 9-1-77	90-72 12-12	75-95 28-11		92-54 16-1-77	83-81 31-10	93-77 6-2-77	
DICO'S		87-70 7-11	86-81 21-11	A	91-74 13-2-77	86-70 24-10	77-75 12-12		91-78 30-1-77	96-83 28-11		87-86 17-10
ESTUDIANTES	83-92 20-2-77	85-71 16-1-77		111-91 14-11	N			73 111 28-11	86-83 24-10	88-90 6-2-77	106-85 31-10	94-95 12-12
HOSPITALET	108-117 17-10	117-74 5-12		92-84 22-1-77	93-87 19-12	A	69-69 31-10	101-123 6-2-77		98-87 20-2-77	88-73 14-11	
JUVENTUD	83-92 19-12	91-64 13-2-77			107-86 5-12	116-88 30-1-77	C		112-74 2-11	SUSP.	122-83 17-10	108-62 7-11
R. MADRID		123-74 21-11	123-86 5-12	105-82 19-12		122-78 7-11	119-89 9-1-77	I	119-78 13-2-77	89-59 17-10	115-87 23-1-77	130-87 30-1-77
MANRESA	80-80 6-2-77	100-70 19-12	91-89 17-10	84-77 31-10	82-81 23-1-77	80-86 28-11	79-85 20-2-77	81-114 14-11	O		98-62 12-12	
PINEDA	83-91 5-12		78-75 9-2-77		91-82 7-11	101-73 21-11	90-96 24-10	103-119 16-1-77	82-66 9-1-77	N		90-88 13-2-77
VALLADOLID			69-92 7-11	89-84 5-12	93-99 30-1-77	97-90 13-2-77	80-105 16-1-77	90-112 24-10		70-94 19-12	A	85-76 21-11
BASCONIA	96-100 22-1-77		103-90 19-12	85-83 16-1-77		98-96 9-1-77	85-117 6-2-77	97-108 31-10	99-77 5-12	102-80 14-11	91-92 20-2-77	L

Sobre el papel, otra jornada propicia para los tres equipos primates, a los que no puede escapar la victoria a menos que a la lógica le dé por deparamos una de sus frecuentes piruetas. No hay que esperar, con todo, que el Madrid pase apuro alguno ante un Estudiantes que, en otra época, sí podía inspirarle algunos temores, pero que hoy no puede asumir ante su poderoso adversario otro papel que el de simple víctima propiciatoria. Tampoco hay que admitir la posibilidad de que el Barcelona, escarmentado en carne propia, se deje sorprender por ese Valladolid que está debatiéndose desesperadamente en un penúltimo lugar desde el que su caída a Segunda parece ya irremediable. Y, por último, no parece que el Juventud, lanzado, como está en la Recopa, conceda opción alguna a un Cotonificio que será un rival todo lo incómodo que se quiera pero que en buena lógica ha de salir en blanco del Pabellón de la Penya».

Los mayores alicientes, que, dicho sea de paso, no pecan precisamente por exceso, los ofrecen los partidos Hospitalet-Manresa y Pineda-Dico's. Por lo menos, son los encuentros cuyo planteamiento responde a un cierto equilibrio de fuerzas. Hay en ellos, además, unos puntos en juego del mayor interés para los cuatro equipos actores.

El Manresa es, sin duda, el que más necesitado está de puntuación. Su clasificación actual, en el antepenúltimo lugar de la tabla, está muy lejos de responder a las esperanzas que la afición manresana tenía puestas en un equipo que se pretendió reforzar con valiosos injertos azulgrana. El hecho resulta tan inexplicable para los aficionados manresanos como para los propios jugadores del equipo del Congost. «No acabamos de entenderlo —opinaba Jesús Iradier—. Tenemos equipo para estar en un cuarto lugar y no donde estamos ahora».

La fatalidad, convengámoslo, se ha cebado en diversas formas contra el equipo manresano. Lesiones, bajas de forma, arbitrajes perjudiciales. Ahora mismo, se encuentra el Manresa amenazado por la baja del propio Iradier, lesionado en el entrenamiento del martes. «Realmente, es increíble tanta desgracia. En un simple entrenamiento, de la manera más tonta, me lesioné. Me cayó Johnson encima y me produjo una contractura en el hombro. Estoy siguiendo un intenso tratamiento y creo que podré jugar».

Los dos puntos le son absolutamente necesarios al Manresa como arranque hacia una mejora de posiciones. «No será fácil —reconoce Iradier— porque todos los equipos, estén donde estén, tratan de consolidarse los unos, y de ganar puestos, los otros. Pero creo que ha de llegar el momento en que las cosas nos salgan medianamente bien. Lo merecemos, ¿no?».

Sinceramente, sí.

Manuel ESPIN

PARTIDOS Y ARBITROS

PRIMERA DIVISION

SABADO, 26 FEBRERO

18.00 **Hospitalet - Manresa,** Marcé - Martínez Alabau
18.00 **Real Madrid - Estudiantes,** Vilagrasa - Navarro
19.00 **Basconia - Breogan,** Páez - Echarren

DOMINGO, 27 FEBRERO

12.00 **Pineda - Dico's,** Pardo - Berdonces
19.30 **Juventud - Cotonificio,** Mariné - Gavaldá
12.00 **Valladolid - Barcelona,** Gárate - Ballesteros

SEGUNDA

DOMINGO, 27 FEBRERO

19.30 La Salle - Miraflores
12.15 Mollet - CAU

PRIMERA FEMENINA

DOMINGO, 27 FEBRERO

12.30 **Hispano - L'Oreal**
12.30 **Mataró - Hispalense**

El cielo es el límite

ROGUE HARRIS, UN GIGANTE DE 15 AÑOS

Novato (California), 15 (S. E.) — Rogue Harris, un mocetón californiano de 15 años, ha dicho que quiere convertirse en un jugador profesional de baloncesto cuando crezca un poco más. Ahora su altura «sólo» alcanza los 2 metros 11 centímetros.

—No sé cuánto más creceré —ha comentado el pequeño gigante— pero yo tengo un tío por parte de mi abuelo que mide 2,30. El era demasiado alto y no quería ir a la escuela porque sus compañeros se reían mucho de él.

Harris, cuyo padre mide 1,92 y su madre 1,70, juega al baloncesto en el equipo Novato Higt School junior, perteneciente a un suburbio de San Francisco.

A pesar de que a Liga está en medio de un apasionante codo a codo, el entrenador del Novato, Ed Anello no está preocupado.

—Rogue, naturalmente, aún no tiene la coordinación necesaria en la pista para lo que él puede llegar a ser. Pero es demasiado pronto para pedírselo y hasta que no llegue a su altura definitiva no se verá lo que vale.

Por su altura, Harris ya viene siendo pretendido por varios equipos profesionales. Al fin y al cabo Abdul-Jabbar, la máxima figura y pivot de Los Angeles Lakers sólo mide 2,13, igual que Tom Burlensson, del Seattle Supersonics.

Harris, que pesa cerca de cien kilos, tiene muchos problemas derivados de su desmesurado crecimiento. Los doctores estuvieron a punto de operarle porque tenía unos «ojos de gallo» en el pie, pero finalmente decidieron someterle a un intenso programa de terapia para solucionar su dolencia. Además, debido a su rápido crecimiento, ha sufrido también alguna distensión de ligamientos.

Pero los verdaderos problemas empiezan cuando va a tiendas. Todo le viene pequeño. Su número de calzado es el 54.

—Cuando la gente no dice nada acerca de mi talla desmesurada, me enfado.

«PALABRAS Y MUSICA»
De lunes a viernes, 30 minutos entre la música y la palabra
A partir de las 15.00, en una realización de
JUAN COMELLAS
Radio Juventud
LA EMISORA JOVEN

TELEFONO DE «EL MUNDO DEPORTIVO»
3012828

1:1

aunque teñida de rojiblanco

LA LIGA PUEDE CAMBIAR CON CRUYFF

(En páginas interiores todo sobre el partido del año)

El Mundo Deportivo

FUNDADO EN 1906

Año LXXII — Número 16.614
Barcelona, domingo, 27 de febrero de 1977
15 PESETAS

Fundador: JAIME GRAU CASTELLA. Director: JUAN JOSE CASTILLO. — Redacción y Administración: Tallers, 62 - 64, Barcelona - 1 — Teléfono 301 28 28 (5 líneas). Télex 54720 Mundo. — Distribución: Teléfono 317 82 36. — Editor: El Mundo Deportivo, S. A. Depósito legal: B. 9126 - 1958. — Impreso en T.I.S.A., Pelayo, 28.

Servicio URGENTE: 1 peseta

LIGA NACIONAL DE BALONCESTO

87-80: El Hospitalet, por debajo de sus posibilidades, venció al Manresa

HOSPITALET, 87 (43). 30 canastas de 52 intentos =57,5 por ciento. 27 tiros libres de 41 lanzados. 26 faltas personales. Una técnica (García Guevara, minuto 10). 2 eliminados: Prince (m. 38, 85-72), mayo (m. 40, 87-80). Anotadores: Creus (12), Farelo (5), Molina (27), Prince (17), Guimerá (8), cinco inicial; Mayo (12), Ortega (4) y Jofresa (2).

MANRESA, 80 (36). 29 canastas de 56 intentos =50,1 por ciento. 22 tiros libres de 28 lanzamientos, 37 faltas personales. Una técnica (Iradier, m. 17). 3 eliminados: Johnson (minuto 23, 51-39), Pascual (minuto 34, 74-66), Sagarra (m. 40, 87-80). Anotadores: Martínez (28), Johnson (11), Viñas (2), Pascual (2), Mesas (—), «cinco» inicial; Sagarra (4), Iradier (23), Salame (5) y Figueras (3).

Arbitraron los colegiados Marcé y Martínez Alabau, los cuales tuvieron una irregular actuación, ya que en algunas fases del encuentro su acierto fue pleno; pero en otros momentos erraron visiblemente.

x x x

Partido poco brillante el disputado por el Hospitalet y Manresa, ya que los dos conjuntos se emplearon con gran fuerza, pero faltos de técnica y aciertos en diversas fases del encuentro.

De salida, los hospitalenses se despegaron en el marcador (15-4), pero esta diferencia era posible gracias a la nefasta actuación del «cinco» manresano, que en seis minutos de juego consiguió solamente 4 puntos.

Los dos conjuntos plantearon una defensa individual, aunque la manresana dejaba demasiados pasillos para la penetración de Molina y Prince, mientras que la defensa local se mantenía más firme y segura para frenar los ataques del cuadro visitante.

Viendo la marcha del encuentro, el preparador del «cinco» manresano decidió pasar a una defensa de zona, que en principio dio un excelente resultado, puesto que su equipo consiguió remontar la diferencia negativa que poseía en el marcador, y al mismo tiemsuperar a su adversario en po se permitió el lujo de el tanteo (23-23). Estos cinco puntos costaron un enorme sacrificio, dado que los hombres del Manresa se cargaron de personales, y sobre todo su pivot, Johnson, el cual tuvo que sentarse en el banco faltando 5 minutos para finalizar la primera parte, debido a su cuarta falta personal.

Esta s ensible baja del equipo manresano mermó extraordinariamente su potencial, hasta el límite de que los locales pasaron rápidamente a controlar la situación y el marcador. Así, dentro de un ligero dominio, finalizaron los primeros 20 minutos con la ventaja de 43-36.

En la reanudación, el Hospitalet salió decidido a inclinar la balanza a su favor. Su juego fue más ordenado y sobre todo pudieron dominar los tableros a placer, ya que Johnson, a los tres minutos de juego de esta segunda parte, debió abandonar la pista por su quinta falta. La ausencia del moreno manresano dejó a su equipo sin techo, pues su presencia debajo de lost ableros era fundamental para hilvanar el juego de sus compañeros.

Hasta el minuto 23, Johnson había demostrado un gran poder rebotador, sobre todo en defensa, aunque su poder atacante dejara mucho que desear.

Falto de su hombre fuerte, el Manresa se hundió prácticamente; solamente los aciertos de Iradier y Martínez pudieron compensar la desequilibrada lucha.

El Hospitalet tomó clara ventaja en el marcador, pero el «cinco» manresano, en una rabiosa reacción, logró acercarse en el tanteo, aunque se notaba palpablemente su impotencia de poder superar al contrario. Así, el marcador señaló al final de la contienda un apretado 87-80, pero el equipo local hizo suficientes méritos para hacerse con un triunfo más amplio.

J. M. FERNANDEZ

SEGUNDA DIVISION

Helios - Castellar 90—75

98-91: EL BASCONIA GANO AL BREOGAN SIN CONVENCER

Vitoria, 26. (De nuestro corresponsal, PEGO)

BASCONIA: 98. 80 puntos en juego de 68 intentos; 18 puntos de 27 tiros libres; 16 faltas personales. Anotadores: Capetillo (14), Pinedo (3), Luquero (34), Querejeta (26), Howlands (14), Goyo (2).

BREOGAN: 91 puntos. 84 puntos en juego de 80 intentos; 7 puntos de 9 tiros libres; 21 faltas personales, por las que salieron eliminados Llobet en el minuto 26 y Lete en el minuto 40. Anotadores: Lete (18), Salinas (10), Elies (8), Sánchez (2), Fullarton (35), Sevilla (12), Llobet (6).

Arbitraron Páez y Echarren, sin complicaciones.

Una vez más, el Basconia realizó un partido muy por debajo de sus posibilidades. Costó mucho trabajo remontar al equipo visitante, que, colocando a sus hombres en una zona 2-3, facilitaba sus rápidos contraataques que cogían a los defensores locales en mala situación para pararlos con éxito. Así se pasaron los primeros cinco minutos con resultado favorable al cuadro visitante (11-12). El Basconia, defendiendo individual, pero falto de garra y con la carga de las malas actuaciones anteriores.

El Basconia había iniciado un tímido despegue con un 27-20, en el minuto 10, y un claro 41-28 en el primer cuarto de hora, pero aquí terminarían las alegrías de los basconistas.

Nuevamente, en la segunda mitad serían minutos de sufrir y de nervios. Pepe Laso, empeñado en no mover un banquillo, que el propio entrenador en más de una ocasión ha pregonado su fe en el mismo.

El Breogán volvía a su defensa de zona y el Basconia no acertaba a romperla por el mero hecho de que no se acertaba en el tiro. Los jugadores lucenses lograban cerrar bien para evitar las penetraciones.

Pepe Laso optó por dar descanso a Pinedo y en su lugar da entrada al joven Goyo, que está sólo unos minutos en la cancha, dado que el encuentro se pone muy difícil y las diferencias se acortaban peligrosamente.

Destacaron en el Basconia Luquero y Querejeta. En el Breogán, los mejores precisamente los vitorianos Lete y Salinas.

128-96: EL MADRID NO TUVO PROBLEMAS ANTE EL ESTUDIANTES

Madrid, 26. (De nuestro colaborador, MERCADER)

REAL MADRID, 128; 53 canastas; 22 tiros libres convertidos de 25 lanzados; 27 faltas personales. Romay, eliminado por las cinco faltas, en el minuto 38. Anotadores: Ramos (10), Brabender (12), Walter (31), Cristóbal (8), Rullán (6), Luyk (17), Paniagua (8), Prada (8), Corbalán (8), Iturriaga (8), Cabrera (4) y Romay (8).

ESTUDIANTES, 96; 35 canastas; 26 tiros libres convertidos de 31 lanzados; 24 faltas personales. Luis Sagi-Vela eliminado por cinco faltas, en el minuto 20. Anotadores: Gil (10), Gonzalo Sagi-Vela (17), Beltrán (8), Gregg (39), Soriano (8), Luis Sagi-Vela (8), Mariano García (2), López Rodríguez (4).

ARBITROS. — Vilarrasa y Navarro, sin complicaciones.

x x x

No hubo de nada, pero hubo de todo entre los eternos rivales madrileños. El Madrid, con Vicente Ramos, Brabender, Rullán, Cristóbal y Walter, en el «cinco» inicial, empezó fuerte y bien, como si ensayaran para los futuros y difíciles compromisos que se le avecinan. Después siguió ensayando con los cambios y terminó jugando rematadamente mal.

El Estudiantes quedó eclipsado por el arrollador juego de los blancos que, vistas las facilidades de que gozaba, y sin dejar de luchar, obtuvo la friolera de 66 puntos en la primera mitad.

En verdad terminó siendo una verdadera verbena, y lo que preocupaba mucho era ganar por amplia diferencia.

Estos choques no tienen nada que ver con los que antaño suponían esta clase de encuentros que, para colmo, ya no despiertan ni la más mínima expectación. Ayer creo que, por primera vez, ni se dejó oír la claca del Estudiantes como otras veces.

En el equipo visitante, el único que pudo moverse medianamente bien fue el americano Gregg. Gonzalo fue muy bien sujetado y no estuvo ni al cuarenta por ciento de sus posibilidades.

SE CELEBRO EL VIII CAMPEONATO DE CATALUÑA DE KARATE

Mucho ambiente en el Palacio Municipal de Deportes para presenciar el VIII Campeonato regional de karate, que tuvo finales muy movidas y algunos de cuyos especialistas, por ejemplo el manresano Torres (Bosch-Karate) nos impresionó vivamente por su enorme calidad. Ganó todos sus combates por dos «ippon», que nos inhibe de ulterior comentario.

Los resultados finales fueron los que siguen: Peso ligero, Jiménez (Marín), batió a Rubio (Guinardó). Peso semimedio; combate «interminable» por las interrupciones y prórrogas, decidido finalmente por el árbitro leridano, señor Casas, a favor de Moreno (Sant Jordi). Peso medio; Castro (Guinardó), se impuso sin fatigas a su compañero de equipo Ledesma. Peso semipesado; Torres (Bosch - Manresa) ganó formidablemente a Loos (Yudokán). Peso pesado; Enciso (Guinardó) impuso su ley ante Foz (Sant Jordi).

Ciento cuarenta y siete especialistas, de 15 clubs, competieron desde las diez de la mañana en combates de tres minutos y prórrogas en su caso.

J. M.ª M.

VOLEIBOL

PRIMERA DIVISION

En busca de la salvación

Cuando restan tres jornadas para que la Liga de Primera División toque a su fin, la emoción se mantiene viva en los últimos lugares de la tabla donde un total de siete equipos se encuentran rodeados por el peligroso fantasma del descenso.

No cabe duda, pues, que la etapa liguera de hoy presenta un atractivo especial por la incertidumbre que se vivirá en cada partido e incluso nos atreveríamos a decir en cada parcial.

Metidos de lleno en las confrontaciones y por lo que respecta a los equipos catalanes, el Bomberos es quien parece tener las cosas más cuesta arriba, no en vano debe medirse con el siempre potente Atlético de Madrid. Pese a que sobre el papel los rojiblancos parten como favoritos, no hay que olvidar que el cuadro rojillo marcha por el buen camino de la salvación, ya que así lo demostró el pasado domingo en la pista del Moscardó.

Pero no sólo para el Bomberos son las dificultades; el Juventud de Badalona deberá dirimir un no menos importante partido ante el Universitario de Valladolid. Un encuentro de muchos quilates y nerviosismo en el que los vallisoletanos tienen la imperiosa necesidad de conseguir la victoria si quiere eludir el descenso.

Completan la jornada el Covedonga - Moscardó, también con pronóstico incierto con ligera ventaja de los locales por aquello del factor pista.

En cuanto al Riego-San Cugat, interés primordial de los vigueses por asegurarse los dos puntos y tranquilidad para el San Cugat, dada por su buena clasificación en la tabla, aunque sin, claro está, desdeñar la victoria.

El Medina de Madrid, de su visita a Cornellá, parte como favorito, por lo que podrá hacerse con el título. Las jugadoras del San Cugat, difícil ante Medina de Vigo; Gijón recibe al Sniace y los fraternos vallisoletanos se enfrentarán con pronóstico favorable al Medina.

BARÇA: La alegría puede volver

El apasionante encuentro del sábado en el Nuevo Estadio sigue arastrando los comentarios de los quince millones de espectadores que lo presenciaron «en vivo» o a través de la pequeña pantalla. El gol azulgrana, recibido con una explosión impresionante de júbilo, pareció encarrilar el partido a un cuarto de hora del final. Pero la alegría de Neeskens, tras el tanto de Clares, sólo duró seis minutos. Un auto-gol del propio Neeskens dejó el marcador en el 1-1 definitivo. Sin embargo, la alegría puede volver a las filas barcelonistas. Con diez partidos por delante y la incorporación de Cruyff, la suerte de esta Liga aún no está jugada. El Atlético hace bien en afirmar que le aguardan todavía muchas preocupaciones en esta emocionante recta final de la competición. (Foto Nicolás G.)

Finarolli ejecutó al Español

Las ilusiones blanquiazules de arrancar algún positivo en Altabix tras su brillante prestación de siete días antes en El Calderón, se vinieron abajo por culpa de Finarolli, a quien vemos marcando el primero de los tres goles que se apuntó en el partido. Finarolli fue el héroe de un choque en el que el Español hizo un fútbol desdibujado y poco en consonancia con su valía. (Telefoto Cifra.)

BOMBA EN SEGUNDA: EL GIJON MARCO 5 GOLES EN CADIZ

BALONMANO: EN EL MUNDIAL ESPAÑA BATIO A NORUEGA (16-10)

CARMEN VALERO Y ROSA COLORADO, ESTRELLAS DEL "INDOOR"

ANTOÑITA REAL SIGUE PULVERIZANDO RECORDS

El Mundo Deportivo
FUNDADO EN 1906

Año LXXII — Número 16.615
Barcelona, lunes, 28, de febrero de 1977
15 PESETAS
EDICION DE LA TARDE

Fundador: JAIME GRAU CASTELLA. Director: JUAN JOSE CASTILLO. — Redacción y Administración: Tallers, 62-64, Barcelona-1 — Teléfono 301 28 28 (5 líneas). Télex 54720 Mundo. — Distribución: Teléfono 317 82 36. — Editor: El Mundo Deportivo, S. A. Depósito legal: B. 9126-1958. — Impreso en T.I.S.A., Pelayo, 28.

Servicio URGENTE: 1 peseta

la liga de baloncesto al microscopio

SIGUE LA CALMA

De la normalidad a la monotonía va un paso y éste lo dio la jornada de este último fin de semana. No ocurrió nada. Nada, se entiende, que turbase la placidez a la que, tocante a su desenlace, estuvieron sometidos los encuentros de esta décimoctava jornada.

El encuentro del que más se esperaba —aludimos al Hospitalet-Manresa— distó mucho de dar todo el juego que podía esperarse. Ambos equipos lucieron un nivel sensiblemente bajo, aunque en este aspecto fuese el Manresa el que más destacase, demostrando que su actual clasificación no es del todo fruto del infortunio —que algo ha habido, es cierto, de esto— sino, también, y principalmente, de la baja de régimen que se ha producido esta temporada en el otrora vibrante y temible equipo manresano.

Tampoco el Pineda-Dico's dio de sí lo que se esperaba. Se esperaba, en efecto, una lucha dura e incierta, y si bien el partido ofreció la primera de dichas facetas, estuvo, en cambio, muy lejos de responder al enunciado de la segunda. La victoria se orientó pronto hacia el sector costeño, dando con ello, al Pineda, una opción al cuarto lugar que bien pudiera cristalizar en realidad, con lo que el equipo pinedense habría de ser calificado como la revelación de esta Liga.

La normalidad privó en los demás encuentros, resueltos conforme cabía esperar. Con amplitud —esa rotunda afplitud que viene imponiendo una jornada sí y otra también— el Real Madrid, sobre un Estudiantes que viene siendo una vaga sombra de lo que fue. Con mucha holgura el Barcelona, en la pista de un Valladolid que, de la mano de Alfonso, pareció iniciar una recuperación, pero ésta de poco podía valerle ante un Barcelona que le superaba netamente en todos los terrenos. Con no menos holgura se deshizo el Juventud de su rival de localidad. El Cotonificio no tenía nada que hacer ante ese Juventud al que la Recopa le ha devuelto aquel poder que había perdido en unos desvaídos comienzos de Liga.

Fue, en suma, una jornada desprovista de color y sabor, de una insipidez total. Y en esta situación seguirá permaneciendo ocho días más. Después, será diferente. El ambiente se animará algo, mucho —que buena falta le hace— con el Real Madrid-Barcelona, con visos de auténtico «partido del siglo»...

Manuel ESPIN

equipos y anotadores

BARCELONA, 1.760. Guyette, 572; Flores, 250; Escorial, 240; M. A. Estrada, 209; De la Cruz, 130; Epi, 98; Carmichael, 90; Ansa, 71; G. Estrada, 47; López Abirl, 30; Solozábal, 15; Epi II, 10.

BREOGAN, 1.349. Fullarton, 512; Alfredo Pérez, 254; Salines, 141; Sevilla, 127; Lete, 89; Llobet, 68; Elies, 66; Aguado, 43; Sánchez, 25; Miol, 24.

COTONIFICIO, 1565. Gerald, 426; Héctor, 240; Mendiburu, 228; Pascual, 166; Ametller, 141; Costa, 138; Sada, 128; Oleart, 64; Peray, 24; Cuesta, 10.

DICO'S, 1.521. Rusell, 534; Pérez, 211; Azpiazu, 200; Ubarrechena, 188; Motos, 135; Zabaleta, 101; Yurramendi, 64; Bermejo, 54; Aramburu, 25; Clavero, 9.

ESTUDIANTES, 1.569. Gregg, 455; Gonzalo Sagi Vela, 338; J. L. Sagi Vela, 178; Gil, 126; Beltrán, 119; M. García, 84; Pinedo, 94; López Rodríguez, 68; Soirano, 55; Cambronero, 37; Daniel, 5.

HOSPITALET, 1.586. Prince, 519; Guimerá, 216; Molina, 201; Creus, 187; Farelo, 174; Mayo, 134; Ortega, 72; Casasayas, 35; Jofresa, 26; Ruiz, 22.

JUVENTUD, 1.674. Filbá, 379; Costello, 306; Santillana, 293; Fernández, 222; Margall, 214; Bosch, 191; Mulá, 41; Cairó, 14; Ferrer, 14.

REAL MADRID, 2.042. Walter, 553; Brabander, 442; Cristóbal, 251; Prada, 152; Corbalán, 138; Rullán, 110; Iturriaga, 98; Luyk, 88; Cabrera, 76; Ramos, 64; Paniagua, 47; Romay, 43.

MANRESA, 1.448. Johnson, 397; Traider, 352; Martínez, 189; Pascual, 160; Vikas, 153; Sagarra, 85; Salamé, 55; Mesas, 48; Figueras, 8.

PINEDA, 1.467. Elmer, 417; Alcañiz, 327; Mora, 286; Rabassa, 140; Carod, 109; Melero, 73; Dávila, 70; Pérez, 56; Marré, 5; Navarro, 4.

VALLADOLID, 1.445. Hodge, 349; Puente, 325; Martín, 191; Seara, 176; Beirán, 148; Lafuente, 124; Fernández, 60; Prado, 28; López Valles, 27; Callejo, 13; Martínez, 4.

BASCONIA, 1.630. Howland, 448; Luquero, 348; Querejeta, 262; Pinedo, 242; Capetillo, 132; Junguitu, 105; Garayalde, 39; Cengotita, 29; Segurola, 21; Giménez, 4; Goyo, 2.

resumen

	Jornada 18	TOTAL
Partidos celebrados	6	107
Victorias en campo propio	5	71
Victorias en campo ajeno	1	34
Empates	0	2
Puntos marcados	1.095	19.076
Puntos marcados en campo propio	582	9.984
Puntos marcados por visitantes	513	9.092
Canastas	436	7.673
Tiros libres transformados	223	3.730
Tiros libres lanzados	305	3.213
Faltas Personales	280	4.701
Faltas Técnicas	3	51
Jugadores eliminados por 5 F.P.	15	263

la "élite" de los encestadores

		Puntos	Partidos	Promedio
1.	Guyette (Barcelona)	572	18	31.8
2.	Walter (Real Madrid)	553	18	30.7
3.	Russell (Dico's)	534	18	29.6
4.	Prince (Hospitalet)	519	18	28.8
5.	Fullarton (Breogán)	512	18	28.4
6.	Gregg (Estudiantes)	455	18	25.3
7.	Howland (Basconia)	446	18	24.8
8.	Brabender (Real Madrid)	442	18	24.5
9.	Gerald (Cotonificio)	426	18	23.6
10.	Elmer (Pineda)	417	17	24.5

TABLA DE RECORDS

Anotación individual:
WALTER (Real Madrid), 49 puntos (6-2-77).

Anotación de equipo:
REAL MADRID, 130 puntos (17-10-76).

Anotación global:
HOSPITALET-BARCELONA, 108-117 igual 225 (17-10-76).

Canastas en un partido:
REAL MADRID, 35 (13-2-77).

la competición traducida en cifras

EQUIPOS:	Partidos	PUNTOS F	PUNTOS C	Canastas	TIROS LIBRES Log.	TIROS LIBRES Lanz	TIROS LIBRES %	PROMEDIOS Ataque	PROMEDIOS Defª	PROMEDIOS Difª	F.P.	F.T.	Eliminados
BARCELONA	18	1760	1456	702	356	483	73,7	97,8	80,9	16,9	353	4	5
REAL MADRID	18	2042	1526	855	428	332	77,6	113,4	84,4	28,6	408	-	17
JUVENTUD	17	1674	1381	662	350	434	80,6	95,8	81,2	17,3	313	8	17
DICO'S	18	1521	1531	637	247	382	64,6	84,5	85	-0,5	336	7	12
PINEDA	17	1487	1473	605	277	422	53,1	87,5	86,6	0,9	358	3	16
COTONIFICIO	18	1565	1528	636	293	427	68,6	86,9	84,9	2	422	7	25
HOSPITALET	18	1586	1690	614	358	534	67	88,1	93,9	-5,8	436	5	15
BASCONIA	18	1630	1729	637	356	482	73,8	90,5	96	-5,5	375	3	19
ESTUDIANTES	18	1569	1662	605	359	481	74,6	87,2	92,3	-5,1	435	4	26
MANRESA	18	1448	1615	574	300	435	68,8	80,4	89,7	-9,3	463	5	36
VALLADOLID	18	1445	1739	577	291	426	68,3	80,3	96,6	-16,3	366	2	18
BREOGAN	18	1349	1746	568	213	277	76,9	74,9	97	-22,1	391	3	28

96-94: EL VALLADOLID PLANTO CARA AL BARCELONA

VALLADOLID, 27. (De nuestro corresponsal, Luis Miguel de Dios.) — Polideportivo Huerta del Rey. Más de mil quinientos espectadores, pese a que el partido fue declarado día del club y hubieron de pagar por tanto los socios.

VALLADOLID: 64 puntos en juego; 32 canastas de 72 intentos; 12 tiros libres convertidos de 17 lanzados; 22 faltas personales; Lafuente, minuto 33, salió por cinco faltas. Anotadores: Callejo, Seara (12), Lafuente (10) Hodge (38), Puente (10) —cinco inicial— Prado (2), Beirán (2), Martín de Francisco y Fernández (2).

BARCELONA: 78 puntos en juego; 39 canastas de 66 intentos; 16 tiros libres convertidos de 23 lanzados; 13 faltas personales. Anotadores: Miguel Angel Estrada (27), Flores (20), Escorial (8), Guyette (24) —cinco inicial— López Abril (6) y de la Cruz (9).

Arbitraron los colegiados madrileños Gárate y Ballesteros. Muy mal;

—o—

Al Barcelona le ha costado más trabajo del esmoral y juego ofensivo y a perado derrotar a un Va-Hodge. En efecto, el amelladolid que ha recuperado cano, epático durante muchas jornadas, ha luchado, le ha dado por jugar ahora, precisamente cuando ya no tiene prácticamente remedio el descenso del club castellano. Hodge dio ayer un impresionante recital de juego que no fue capaz de cortar ninguno de los gigantes aulzgranas. El negro anotó 38 puntos, capturó numerosos rebotes, defendió fuerte, aunque con algunos fallos y colocó varios tapones increíbles, especialmente tres a Guyette y uno a Miguel Angel Estrada. Pese a la gran actuación del Yanki y a la entrega del resto de los jugadores el Valladolid no pudo con un Barcelona que se vio sorprendido de salida por la colocación por parte de Alfonso Martínez de dos pases en cancha: Callejo y Seara para intentar vencer por rapidez la mayor estatura de los barcelonistas. Los castellanos defendieron con cuatro hombres en zona y uno sobre Escorial, para intentar, que el base contrario no repitiera la actuación de hace una semana ante el Estudiantes. El Barcelona, por su parte, marcaba en zona, lo que le permitía frenar el ataque morado, muy desacertado en los comienzos del choque. A los dos minutos aún no se había movido el marcador, que tres más tarde registraba ventaja local (6-4). Lazic se dio cuenta del sistema vallisoletano que intentaba ahogar el juego de Escorial y puso en cancha a López Abril en sustitución de Epi. López Abril fue una de las principales figuras de su equipo y el hombre que dirigió siempre a los azulgrana, ya que Víctor fue anulado primero por Calleja y luego por Seara.

La igualdad en el tanteador se mantuvo hasta el minuto 10 (16-19). A partir de este instante el Barcelona, pese a los fallos en el lanzamieno de Flores, tomó claras ventajas que ya no abandonaría en todo el partido. Influyó en ello la gran actuación de Estrada y Guyette bajo los aros, pese a la oposición que siempre encontraron por parte de Hodge, pero el negro no podía frenar a los dos y la lucha entre los pívots siempre se resolvía a favor de los visitantes por el lado de Lafuente. Tampoco fue capaz de nivelar este balance la salida de Martín que sustituyó a Lafuente en el minuto 10. Cinco más arde (24-35) entraron en cancha Beirán y Prado, pero el Barcelona dominaba claramente en el marcador y en el juego pese a la lucha de todos los vallisoeltanos y las genialidades de Hodge. Genialidades que permitían a los locales no despegarse demasiado de los catalanes. Así se llegó al descanso con 36-47 en el marcador.

En la reanudación se mantuvo la tónica de la primera parte; el Valladolid continuó defendiendo con cuatro hombres en zona mientras que los barcelona y uno sobre Escorial, neses lo hacían en zona para pasar la mitad de esta fase a recibir al hombre. Merced al fenomenal juego de Hodge, imparable en ataque, el Valladolid no se alejó demasiado de los catalanes hasta el minuto 10. Entonces se produjeron tres errores consecutivos de los colegados que perjudicaron al cuadro local. Sobrvino, además, la lesión de Seara, que recibió un golpe, no sancionado, al entrar a canasta y hubo de abandonar la cancha. Al parecer sufre rotura de un ligamento en la mano derecha. El 5667 que señalaba el marcador en el mencinco más tarde un 65-81 cionado minuto pasó a ser que dejaba definitivamente sentenciado el choque.

RESULTADOS

Hospitalet - Manresa	87—80
Rael Madrid - Estudiantes	128—96
Basconia - Breogán	98—91
Pineda - Dico's	88—75
Valladolid - Barcelona	76—94
Juventud - Cotonificio	105—77

CLASIFICACION

Barcelona	18	17	1	0	1760	1456	35+17
Real Madrid	18	17	0	1	2042	1526	34+14
Juventud	17	13	1	3	1674	1381	27+11
Dico's	18	10	0	8	1521	1531	20+ 4
Pineda	17	9	0	8	1487	1473	18
Cotonificio	18	8	0	10	1565	1528	16— 2
Hospitalet	18	7	1	10	1586	1690	15— 3
Basconia	18	7	0	11	1630	1729	14— 6
Estudiantes	18	6	0	12	1569	1662	12— 4
Manresa	18	5	1	12	1448	1615	11— 7
Valladolid	18	4	0	14	1445	1739	8—10
Breogán	18	2	0	16	1349	1746	6—16

Próxima jornada, 6 marzo:

Barcelona - Pineda
Cotonificio - Real Madrid
Breogán - Hospitalet
Estudiantes - Juventud
Dico's - Valladolid
Manresa - Basconia

105-77: NO HUBO COLOR EN EL «DERBY» BADALONES

JUVENTUD, 105 (51). 41 canastas de 62 intentos= 66,1 por ciento. 23 tiros libres de 27 lanzados. 21 faltas personales. Un eliminado: (Filbá, m. 38; 99-71). Anotadores: Costello (20), Santillana (18), Fernández (14), Margall (6), Filbá (34), cinco inicial, Bosch (11), Lauro (2).

COTONIFICIO. 77 (42). 29 canastas de 64 intentos= 45,1 por ciento. 19 tiros libres de 24 lanzados. 26 faltas personales. Una técnica (Gerald). 2 eliminados: Sada (m. 33, 32-67), Costa (m. 36 93-69). Anotadores: Gerald (16), Ametller (2), Mendiburu (14), Pascual (14), Sada (4), cinco inicial, Costa (16), Héctor (7), Oleart (4).

Arbitraron los colegiados Mariné y Gabalda, los cuales cometieron pequeños errores de apreciación.

El partido de máxima rivalidad entre el Juventud y el Cotonificio decepcionó rotundamente a los numerosos aficionados que se congregaron en el Pabellón para presenciar el «derby» badalonés.

Ni unos ni otros estuvieron a la altura de las circunstancias, ya que la «Penya» jugó un basket a ráfagas y los algodoneros no dieron una a derechas, sólo hace falta hechar una ojeada a su pobrísimo porcentaje de tiro (45,1 por ciento) para tener una ligera idea de la nefasta actuación de los pupilos de «Aito».

De salida el Juventud planteó una defensa individual bastante agresiva la cual le permitió alejarse en el marcador con un tanteo de 12-5, pero esta ligera ventaja era un falso espejismo de la eficacia del cuadro local, dado que ella era más bien causa de los fallos de los jugadores del Cotonificio que de sus propios aciertos.

Por su parte García Reneses presentó una defensa de zona, que mantendría toda la primera parte, la cual no comenzó a dar su fruto hasta el minuto 7, en que su equipo se aproximó en el marcador con un 12-10. A partir de este instante el sistema defensivo del Cotonificio funcionó a la perfección, tanto es así que en el m. 16 logró superar a la «Penya» en un punto 37-38.

Este resultado fue flor de un suspiro, porque rápidamente los jugadores verdinegros volvieron a la carga, consiguiendo 14 puntos hasta el final de los primeros 20 minutos, en cuando los visitantes solamente 4. Ello no quiere decir que el equipo local realizase un baloncesto brillante, pues esta jugosa diferencia era fruto de los aciertos de Costello y Filbá, sobre todo este último que realizó una primera parte bordada, consiguiendo 17 puntos consecutivos y anulando por completo a Gerald debajo de los tableros.

La primera mitad finalizó con la ventaja de 9 puntos para el Juventud (51-42), pero nadie se sentía satisfecho de la actuación de uno y otro equipo.

En la reanudación el Cotonificio salió en defensa individual, la cual fue aún menos eficaz que la zona planteada en la primera parte. Gracias a este «lapsus» táctico de los algodoneros, el Juventud cobró amplia ventaja en el marcador, en el m. 25; 62-49.

«Aito» observando la debacle de su equipo pidió tiempo para rectificar su «error», y seguidamente volvió a la zona, aunque más presionante que en la primera mitad, y en algunos casos se convirtió en un rabioso pressing

Todas estas «artimañas» defensivas no fueron suficientes para frenar al «cinco» local, que en plan mandón se despegó con claridad en el marcador (93-69). Su mayor techo y potencia en el rebote fueron suficientes para enterrar las ilusiones de sus contrarios.

Filbá siguió en su línea de aciertos, bien secundado por Costello y Santillana. Esta tripleta hizo estragos en la defensa del Cotonificio, que en todo momento esgrimió una gran preparación física y rapidez en su juego, pero en esta ocasión falto de efectividad.

J. M. FERNANDEZ

88-75: La fuerza y el tesón del Pineda, decisivos

PINEDA, 27. — (De nuestro corresponsal, J. PUJADAS.)

PINEDA. — 88 puntos, 40 y 48; 35 canastas de 63 intentos y 18 de 32 tiros libres ensayados; 21 faltas personales y un eliminado por cinco faltas, Melero, en el minuto 38,53 con 85-74 en el marcador.

Encestadores: Carod (4), Dávila (2), Elmer (27), Alcañiz (16), Mora (27), equipo inicial. Pérez (2), Melero (10) y Rabassa (—).

DICO'S. — 75 puntos, 40 y 35; 31 canastas de 68 intentos y 13 de 21 tiros libres ensayados; 24 faltas personales, dos eliminados por cinco faltas, Azpiazu, minuto 37,12, con 81-68, y Russell, minuto 39,12, con 85-75 en el marcador.

Encestadores: Zabaleta (2), Ubarrechena (5), Russell (34), Pérez (11), Azpiazu (12), como equipo inicial; Motos (7) y Urramendi (4) y Bermejo (—).

Desigual encuentro y victoria pinedense por la cota de 13 puntos, idéntica a la que alcanzó el Dico's en el partido de ida, aunque el cociente en este caso favorece al equipo de Heras, lo que puede llegar a ser decisivo para la adjudicación del cuarto puesto. Ambos preparadores dispusieron defensa individual. El Pineda fue paulatinamente adelantándose en el marcador por la gran labor de Roberto Mora, oportunista como siempre bajo canasta. De poco servían las instrucciones de Gasca, porque los locales, con una garra tremenda, seguían distanciándose. Con 30-14, en el minuto 11, solicitó Heras tiempo muerto. El Dico's pasó a defender zona 2-3 y el Pineda tardó 6 minutos en anotar el punto número. Su ventaja de 16 puntos había quedado reducida a sólo dos. Los restantes cuatro minutos fueron de un constante forcejeo hasta llegarse al final del primer tiempo con igualada a cuarenta puntos.

Siguió el desconcierto pinedense en los primeros 6 minutos del segundo período. El Dico's, con Russell muy efectivo a la media distancia, cobró ventaja de cuatro puntos (44-48) pero Azpiazu, que cumplía en su misión defensiva, cometió su cuarta personal. Elmer pudo entonces moverse con más soltura y empezó la reacción pinedense. Pérez no podía ahora con Elmer, mientras que Mora y Alcañiz, y especialmente Melero, hallaban posiciones que sabían aprovechar. Con 61-50, Gasca solicitó nuevo tiempo muerto, pero de poco serviría, puesto que el equipo local, que había alcanzado su mejor conjunción, se lanzó desenfrenadamente para superar los 13 puntos de renta. Cayeron eliminados Azpiazu, Melero y Russell y fue Bernardino Pérez quien a 15 segundos del final anotó la última canasta. La meta se había alcanzado y, tras recuperar el balón el propio Pérez, se congeló el esférico hasta que el gong señaló el fin del encuentro.

SEGUNDA DIVISION

EL VALLEHERMOSO SE IMPUSO AL MATARO

Resultados

Helios - Castellar	90—75
Vallehermoso - Mataró	99—86
Obradoiro - Caja Rural	70—67
Náutico - Bosco	90—69
La Salle - Miraflores	103—73
Liria - Aguilas	76—91
Mollet - C.A.U.	109—82

CLASIFICACION

Granollers	17	14	1	2	1567	1398	29 + 11
Mataró	18	12	0	6	1683	1531	24 + 6
Caja Rural	18	11	1	6	1414	1317	23 + 3
Aguilas	17	11	0	6	1533	1333	22 + 6
Obradoiro	18	10	0	8	1482	1485	20 + 2
Vallehermoso	18	9	1	8	1573	1594	19 + 1
Mollet	18	9	0	9	1646	1612	18 — 2
Náutico	18	8	1	9	1504	1543	17 — 1
Helios	17	8	0	9	1771	1554	16 — 2
La Salle	18	7	0	11	1479	1525	14 — 4
Miraflores	18	7	0	11	1635	1578	14 — 4
Bosco	18	7	0	11	1487	1542	14 — 4
Liria	18	7	0	11	1427	1559	14 — 4
C.A.U.	17	6	0	11	1425	1550	12 — 4
Castellar	18	6	0	12	1527	1589	12 — 6

MOLLET - C.A.U., 109-82

Mollet. (De nuestro colaborador, Marco AURELIO.) — Espoleado por la necesidad de lograr un margen de 28 puntos y absorber con él la diferencia que sacó el equipo asturiano en la primera vuelta. Pero, aunque la ventaja del Mollet llegó a cifrarse en 29 puntos, al final el equipo local hubo de fallar por un solo punto (109-82) por lo que la victoria, con ser tan amplia, acabó sabiendo a poco.

El partido, como su tanteo indica, fue de claro dominio mollerense, debidamente plasmado en el marcador gracias, sobre todo, a la sensacional actuación de Sampere, bien secundado por Charles, Germán y Flores.

Antes de iniciarse el partido se guardó un minuto de silencio por el reciente fallecimiento de don Arcadio Viñas, ex presidente y fundador del club local.

MOLLET: Sampere, 37; Charles, 20; Germán, 18; Flores, 20; Galín, 14.

C.A.U.: Choya, 11; Aliguer, 2; Domínguez, 2; Conde, 8; Giménez, 6; Montero, 24; Arnett, 27; Giménez, 2.

LA SALLE - MIRAFLORES, 103-73

Partido sin problemas para el La Salle, claro dominador de la situación desde el primer momento. El Miraflores, fiándolo todo a su americano Stowers, careció de un ataque lo suficientemente homogénea como para inquietar al La Salle, cuya superioridad se había concretado ya en un claro 54-32 al llegarse al descanso.

Unicamente en los minutos iniciales del segundo tiempo acertó el Miraflores a cuajar una reacción que, con todo, no sirvió sino para acortar el margen que, a los cinco minutos, se ensanchaba de nuevo con un 69-49 que iría ampliándose progresivamente hasta el final, sellado con un concluyente 103-73.

LA SALLE: Mariejas, 14; Davesa II, 8; Garrido, 10; Tramullas, 4; Galcerán, 17; Gainza, 2; Isabal, 4; Davesa I, 26; Serra, 6; Cañellas, 6.

MIRAFLORES: Pozo, 13; Entrambasaguas, 3; Alonso, 2; Carrera, 15; Stowers, 28; Gómez, 2.

LIGA NACIONAL FEMENINA

SOLO EL EVAX GANO FUERA

RESULTADOS DE AYER

Lérida - Evax	76—78
Celta - Tenerife	63—34
Hispano - L'Oreal	69—56
Mataró - Hispalense	86—30
Tabacalera - S. Sebastián	59—50
Creff - Alcoy	99—70

CLASIFICACION

Celta	17	17	0	0	1248	769	34
Evax	17	15	0	2	1318	783	30
Mataró	17	13	0	4	1193	916	26
Creff	17	10	0	7	1219	1074	20
Hispano	17	8	0	9	1070	1052	16
L'Oreal	17	8	0	9	1085	1157	16
San Sebastián	17	8	0	9	1040	1124	16
Tenerife	17	7	0	10	908	995	14
Tabacalera	17	7	0	10	835	964	14
Lérida	17	4	0	13	969	1205	8
Hispalense	17	4	0	13	855	1286	8
Alcoy	17	1	0	16	767	1182	2

GOLF

VICTORIA ESPAÑOLA TOTAL EN EL NACIONAL «OPEN AMATEUR»

SANTI FERNANDEZ RECUPERO SEIS «DOWN» Y GANO

Por «1 up» derrotó Cristina Marsans a Anne Marie Palli

Sotogrande (Cádiz), 27. — (Servicio especial para EL MUNDO DEPORTIVO). — El Campeonato Internacional Abierto Amateurde España ya tiene dos nuevos titulares: Santiago Fernández, del barcelonés RCG El Prat y Cristina Marsans, Marquesa de Artasona, de Madrid. Ambos consiguieron el triunfo, pero no sin haber sufrido muchas horas.

El desenlace de la final masculina española, entre Santi Fernández y Román Tayá, fue altamente emotivo. Intuición, jugador centelleante Román Tayá, todo nervio y te, se impuso netamente en los primeros 18 de los 36 hoyos de la final. Al terminar esta primera mitad, Santi iba «6 down» detrás de Román. Media docena de golpes de desventaja, parecían casi decisivos, pero había que contar con el temperamento de Santi Fernández.

Al contrario de su oponente, Santi entepone a la genialidad, la frialdad, la paciencia... es más «británico»; no se enfada nunca. Simplemente, siguió jugando y recuperando ante el creciente nerviosismo de su rival, que veía su neta ventaja desvanecerse poco a poco, pero implacablemente. En el mismísimo hoyo 17 del segundo recorrido (el 35 y penúltimo del «match») Santi Fernández le dio alcance, al ganárselo. Ambos se hallaban empatados. Así se dirigieron hacia el último, que debía ser decisivo y si se empataba, debía prolongarse el final en «play off», pero no hubo lugar a ello. Santi Fernández salió correctamente, largo y en medio de la calle; Román Tayá, descentrado, anzó la bola entre los árboles... y aún la están buscando. No se encontró. Román comprendió que en aquellos momentos era incapaz de remontar los dos golpes de penalización subsiguientes y al darse por perdida su bola, extendió su mano hacia su compañero de club, felicitándole; renunciaba a defender su «chance» con la única esperanza de una desgracia de su rival. Así ganó el máximo título amateur español Santi Fernández.

Cristina Marsans, Marquesa de Artasona y «número uno femenino» del golf español, se lizo también con el título por el camino más difícil. Por la mañana, tuvo que derrotar a la campeona «amateur» de Inglaterra Mss. Goldwell, por 2 y 1; y como que Ana de Albos, pese a resistir espléndidamente, al final sucumbió sólo por 1 «up» ante la «número uno» de Francia, Anne Marie Palli,con ella contendió en la final.

Hermoso partido. Recuerdo que en los hoyos 6 y 7, Cristina hizo «birdie» para alcanzar a la francesa y colocarse «all square», pero en el 8, la Palli logró «birdie» y se adelantó. En el 11, Cristina volvió a alcanzar a su rival, saliendo magistralmente de detrás de un árbol y ganando. Y así... Igualadas en el 13, uno «down» Cristina en el 14; iguales en el 15; otra vez uno detrás Cristina, en el 16; «birdie» para igualar en el 17 y finalmente, ganó Cristina el último hoyo.

Y si bien está lo que bien acaba, bien estuvo este «open» español «amateur», que en sus comienzos pareció una «débacle» y terminó con un rotundo éxito de nuestros mejores jugadores.

HOMENAJE A ANTONIO DIAZ EN SANT CUGAT

Más de 150 comensales se reunieron en Sant Cugat para tributar sentido homenaje a la aún joven; pero venerable figura de esta gran deportista que es el profesor Antonio Díaz. El club siguió, empero, su marcha deportiva, sin pausas.

Los 18 hoyos «stableford» del rofeo A. Rosés fueron para Carmen Parellada, con 36 puntos y para J. M. Ymbert, con 38; los «h. superios» los ganaron Nuria Durancamps, con 42 y P. M. Muñoz, con 40.

Ayer terminó el «Trofeo Gafael!», 18 hoyos «fourball» liu y, R. Miras, con 58 netos; handicap, que ganaron J. Fe el premio «scracht» fue para Georgina Miquel-Marx Helffrich, con 66. Los «h. superiores», para M. y J. Pallicer.

LIGA NACIONAL DE TENIS DE MESA

EL «7 A 9», CAMPEON

Con una amplia victoria sobre el Barcino y una mínima derrota en su visita al «Club 21», rubricó el histórico «7 a 9» los méritos indiscutibles para su nuevo título de campeón español de liga. El también barcelonés «Club 21» es el subcampeón.

Descienden de categorías el Arquitectura de Madrid y el Lindcolor de Olesa de Montserrat.

OLIVAR

RESULTADOS

«7-9», 7 - C. T. Barcino, 8
«Club 21», 5 - «7-9», 4
L. Olesa, 5 - Madrid T. M., 4
L. Olesa, 8 - A. Madrid, 1
Ariel, 9 - Madrid T. M., 6
Ariel, 7 - A. Madrid, 2
Cersan, 8 - C. T. Barcino, 1

Nicklaus mantiene su ventaja en el «Open» de Florida

Fort Lauderdale (Florida), 27. (Alfil.) — El norteamericano Jack Nicklaus mantuvo el liderato del torneo de golf dotado con 17 millones, tras la tercera vuelta.

Nicklaus, realizó un 69, tres bajo par para un total de 205 golpes.

Gil Morgan, de Estados Unidos, es segundo con 206, seguido del sudafricano Gary Player, con 207.

McGee, Pooley y Floyd que estaban entre los mejores al iniciarse la jornada, tuvieron una mediocre actuación.

PATINAJE DE VELOCIDAD

Erich Heiden y Sylvia Burka, campeones mundiales

Alkmaar (Holanda), 27. (Alfil.) — El norteamericano Erich Heiden y la canadiense Sylvia Burka se han adjudicado los títulos mundiales masculino y femenino de patinaje de velocidad sobre hielo.

En la última jornada, el soviético Evgeni Koulikov ganó los 500 metros en 38.52, delante del noruego Engelstadt (38.93) y el sueco Grantah (38.95), mientras Heiden triunfó en los 1.000 m. (1.17.59), delante de su compatriota Peter Mueller (1.18.32) y el noruego Stenshjemmet (1.18.39).

En la clasificación final, Heiden, de 18 años, de la Universidad de Wisconsin, logró 157,455 puntos, seguido de Mueller, con 157,925 y Koulikov, 158,960.

En la categoría femenina, la soviética Vera Brindzej ganó los 500 m. (43.65), seguida de Sylvia Burka (43.86) y la norteamericana Leah Poulos (43.94), mientras en los 1.000 metros venció Burka (1.27.91), delante de Brindzej (1.29.46), y Poulos (1.29.71).

En la clasificación final, Sylvia Burka, joven estudiante de Economía en la Universidad de Winnipeg, totalizó 177,115 p. contra 179,545 de Leah Poulos y 180,495 de Kaistke Piljman (Holanda).

gráficos de actualidad

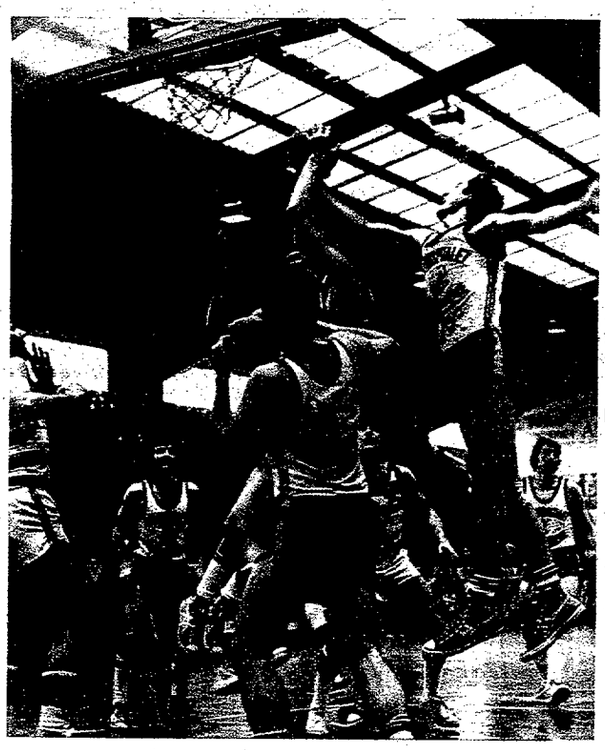

Más disputado y reñido de lo que cabía esperar resultó el encuentro de la Liga Nacional de Baloncesto entre el Hospitalet y el Manresa que los locales inclinaron a su favor por el corto margen de siete puntos. La pugna bajo las canastas fue una de las notas predominantes en el partido, como queda aquí fielmente reflejado. (Foto Teo Gibert.)

El «derby» madrileño se ciñó al pronóstico general y concluyó con el previsible triunfo del R. Madrid, que superó ampliamente la barrera de los 100 puntos. Sin embargo, Gregg, el norteamericano de Estudiantes al que vemos anotándose una bella canasta, fue el máximo realizador del encuentro con 39 puntos. (Telefoto Cifra)

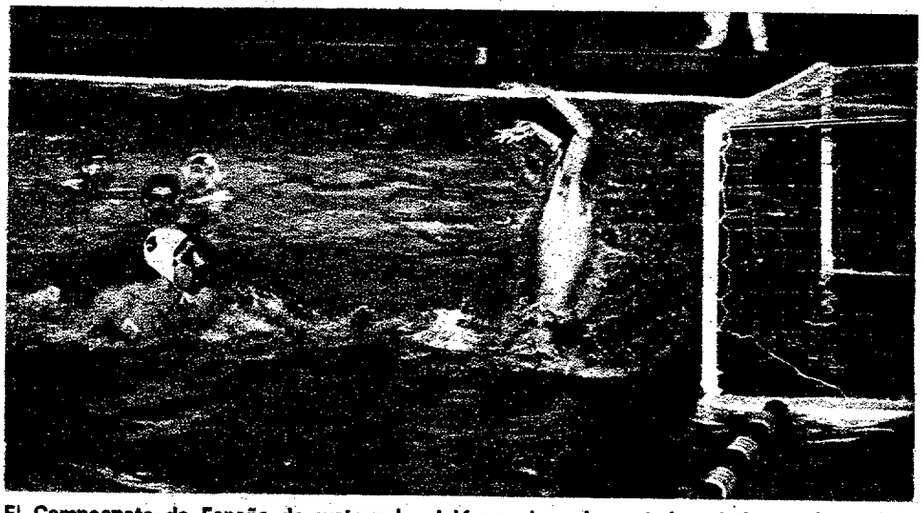

El Campeonato de España de waterpolo vivió una jornada casi de trámite en la cual la nota más destacada fue el amplísimo triunfo del C. N. Barcelona sobre el C. N. Martorell (24-0), auténtica goleada de la competición. Aquí vemos a Torres materializando uno de los tantos «cenebistas». (Foto Ubiedo.)

En el Gimnasio Municipal de Montjuich se disputó en el fin de semana el Trofeo «Mercedes Oliveró» para gimnastas alevines de categoría femenina. Estas son las jovencísimas vencedoras, Josefa Mercader, Silvia Rovira, Montserrat Raset y Angela Muñoz, con su entrenadora. (Foto Ledesma)

El F. C. Barcelona sigue dominando con autoridad la Liga Nacional de hockey sobre patines. En la jornada de ayer vapuleó al La Cibeles asturiano por 5-0, tanteo que aún pudo ampliar en remates tan intencionados como éste de Vila Puig. (Foto Ledesma).

¡vuelve!

Las emociones de la Copa de Europa (con un Bayern-Dynamo de Kiev apasionante), el difícil desplazamiento en la Recopa del Atlético de Madrid a Sofía y el probable fichaje del fenómeno del Liverpool, Kevin Keegan, por el Real Madrid, configuran la actualidad futbolística de esta jornada. Con todo es el gran duelo At. Bilbao-Barcelona, en la Copa de la UEFA, el acontecimiento más intenso del día, sobre todo porque en San Mamés reaparece Cruyff, el jugador que más tinta informativa ha consumido dentro y fuera de España en las últimas semanas. La vuelta del holandés no sólo otorga al "match" un mayor grado de interés sino que constituirá un "test" importante para calibrar las posibilidades y ambiciones azulgrana en todos los frentes balonpédicos.

El Mundo Deportivo

FUNDADO EN 1906

Año LXXII — Número 16.616
Barcelona, miércoles, 2 de marzo de 1977
12 PESETAS

OJD DIFUSION · PUBLICIDAD

Fundador: JAIME GRAU CASTELLA. Director: JUAN JOSE CASTILLO. — Redacción y Administración: Tallers, 62-64, Barcelona-1 — Teléfono 301 28 28 (5 líneas). Télex 54720 Mundo. — Distribución: Teléfono 317 82 36. — Editor: El Mundo Deportivo, S. A. Depósito legal: B. 9126-1958. — Impreso en T.I.S.A., Pelayo, 28.

Servicio URGENTE: 1 peseta

rebotes

Ese Juventud con el que nadie cuenta...

Ya falta menos: tan sólo 12 días para que Real Madrid y Barcelona se enfrenten en el Pabellón de la Ciudad Deportiva madridista en el partido del año.

—¿Del año, hemos dicho? ¡Qué va! Digamos del siglo y quizá nos quedaremos cortos. Digamos también que de ese partido ha de salir el campeón de Liga. Con permiso, claro, del Juventud, que en la penúltima jornada ha de visitar al Barcelona y en la de clerre, ocho días después, ha de recibir al Real Madrid.

Pensándolo bien, por lo tanto, mejor será dejar de otorgar al Madrid-Barcelona del día 13 ese carácter de choque decisivo que a primera vista parece tener. Porque resulta que ahora, el que puede dar y quitar el título es el Juventud, convertido en árbitro de la situación.

* * *

Dicho lo cual, nos parece estar oyendo a José Antonio Gasca preguntando, en euskera, naturalmente:

—¿Arbitro de la situación, el Juventud? Oiga, ¿es que el Dico's no ha de llevar vela en este entierro?

Y tiene razón. Después de que Madrid y Barcelona hayan disputado el tan esperado partido del día 13, el Dico's ha de recibir al Madrid el mismo día que el Juventud ha de visitar al Barcelona. Y ocho días más tarde, en la jornada final de la Liga, mientras el Juventud jugará contra el Madrid, en Badalona, el Barcelona rendirá visita al Dico's en la capital donostiarra.

No hay que dárselas de futurólogo para adivinar cómo irán las primas en esas dos jornadas finales.

Según como vayan las cosas, los de la chapela y los de la «Penya» podrían forrarse como si hubiesen acertado un boisto de catorce.

* * *

Como bien demostró la semana última en el partido contra la Forst Cantú, el Juventud sigue viento en popa a toda vela en la Recopa, en la que, por ahora, está ya calificado para las semifinales.

Decimos por ahora porque nadie desconfía de verse en la final que, como saben también, se disputará en Palma de Mallorca por una gentileza de la FIBA hacia don Raimundo Saporta. Y quien dice Raimundo Saporta dice Federación Española.

La opinión del «hincha» badalonés es unánime: si el Juventud de la Liga hubiese sido este mismo Juventud de la Recopa, a buena hora se estaría hablando ahora de Barcelona y Madrid como únicos candidatos al título.

Y tienen toda la razón del mundo.

* * *

Y que nadie diga que estos éxitos del Juventud en la Recopa se deben a la ventaja de jugar con un americano más.

Que nadie diga eso si no quiere que se le rían a la cara.

Porque la verdad, desnuda, es que el americano «sólo Copa» del Juventud, Buescher —Mike, para los amigos—, por lo único que ha causado sensación, sobre todo a las quinceañeras de Badalona, ha sido por su figura atlética, de Adonis de importación.

Pero lo que quería el Juventud era que le enviasen de Estados Unidos un «pivot» de verdad, no un aspirante al título de «Míster Universo».

* * *

Decididamente, y contra una creencia muy generalizada, hay entrenadores con suerte. José María Meléndez es uno de ellos. Y les diremos por qué.

La víspera del partido contra la Forst Cantú, Buescher se lesionó en un hombro. No fue nada grave, por fortuna, pero bastante para que no pudiese alinearse frente a los italianos en partido que era la clave para la clasificación del equipo como semifinalista.

Meléndez tuvo la solución: Buescher no jugaría porque estaba lesionado.

«Oli en un llum» —debió decirse para sus adentros el «coach» de la «Penya».

Y es que Meléndez tenía que recordar a la fuerza lo bien que le fue al equipo que Buescher estuviese sentadito en el banco casi todo el tiempo en el partido contra el Steaua.

DUNK

HOY, JUVENTUD - PINEDA

Esta noche a las 20'30 en el Pabellón del Juventud de Badalona tendrá lugar el encuentro entre el equipo local y el Pineda, correspondiente a la jornada número 13 del Campeonato de Liga, celebrada el 23 de enero y que tuvo que suspenderse a causa del accidente sufrido por cuatro jugadores del equipo pinedense.

Con este encuentro quedarán todos los equipos igualados a 13 partidos disputados y la Liga seguirá su curso normal.

rtve

¿Está usted interesado en la actualidad deportiva?

SINTONICE

RADIO PENINSULAR

QUE LE OFRECE

- transmisiones deportivas
- entrevistas
- reportajes
- programas específicos

Contemos con...

RADIO PENINSULAR

LIGA DE LA N.B.A.

MARAVICH: 68 PUNTOS EN UN PARTIDO

Nueva York, 1. (U. P.). — Pete Maravich, la «estrella» del equipo de New-Orleans y máximo encestador de la Liga de la N. B. A. logró una increíble racha de aciertos y marcó 68 puntos en el partido que su equipo ganó al New-York Knicks por 124 puntos a 107.

Sólo Wilt Chamberlain, que marcó 100 puntos en un partido, y Elgin Baylor —el actual entrenador del New-Orleans— que logró 71, han conseguido mejorar la hazaña de Maravich en la historia del baloncesto profesional USA.

Entre los aplausos de los 10.000 espectadores que llenaban el Louisiana Superdome, el «speaker» de la instalación dijo al presentar a Maravich: «Aquí está el próximo gobernador de Louisiana».

En los otros encuentros del fin de semana, los resultados fueron:

Detroit - NY Nets	112—103
Chicago - Atlanta	96—87
Los Angeles - Filadelfia	104—102
Boston - Seattle	102—92
Houston - Portland	123—106
Golden State - Buffalo	104—97
NY Knicks - Indiana	122—115
Chicago - Cleveland	104—93
Washington - Milwaukee	105—102
Atlanta - San Antonio	119—111
Boston - Phoenix	108—104
State - Nets	106—98
San Francisco - New Orleans	135—118
Washington - Buffalo	117—105
Los Angeles - Houston	103—101
Philadelphia - Supersonics	98—85

Clasificaciones

Después de esta jornada las clasificaciones de los cuatro grupos quedan como sigue:

GRUPO ATLANTICO: 1. Philadelfia (36 victorias, 22 derrotas); 2. Celtic's (31-30); 3. NY Knick (28-33).

GRUPO CENTRAL: 1. Washington (36-24); 2. Houston (33-26); 3. San Antonio (33-28).

GRUPO MIDWEST: 1. Denver (40-20); 2. Detroit (37-25); 3. Kansas (30-31).

GRUPO PACIFICO: 1. Lakers (38-22); 2. Portland (37-24); 3. G. States (34-28).

«Elite de encestadores»

	Can.	T.L.	Pts.	Prom.
Maravich (New Orleans)	647	393	1687	30,7
Abdul-Jabbar (Los Angeles)	573	294	1640	27,3
Knight (Indiana)	505	312	1528	26,0
Lanier (Detroit)	649	251	1549	25,6
Mc Adoo (Knicks)	523	279	1324	25,0
Thompson (Denver)	569	337	1475	24,6
Hayer (Washington)	557	307	1421	23,7
Issel (Denver)	526	338	1390	23,6

COPA DE EUROPA

El Spartak, antepenúltimo obstáculo del Madrid

Ayer por la noche llegó a «Barajas» el equipo checoslovaco del Spartak de Brno, que mañana se enfrentará al Real Madrid en partido de vuelta correspondiente a la Copa de Europa.

El encuentro dará comienzo a las 18'30 con la presencia de las cámaras de T.V.E. El arbitraje correrá a cargo de los colegiados Belosevic (Yugoslavia) y Cambrosio (Suiza).

La plantilla del Spartak la forman los siguientes jugadores:

4. Jiri Jandak, 2'00 m. 19 años.
5. Kazli Srebenec, 1'92 m. 24 años. 103 veces internacional «A».
6. Jaroslav Stehlik, 1'91 m. 21 años.
7. Antonin Havlice, 1'89 m. 18 años.
8. Valstimil Havlik, 1'90 m. 19 años.
9. Michel Arpas, 2'04 m. 25 años. 15 veces internacional «A».
10. Jaroslav Baranek, 1'85 m. 24 años. 33 veces internacional «A».
11. Josef Necas, 2'00 m. 24 años. 15 veces internacional «A».
12. Jan Bobrovski, 2'00 m. 30 años. 237 veces internacional.
13. Pavel Prochazka, 1'85. 18 años.
14. Vojtech Petr, 2'03 m. 21 años. 75 veces internacional.

Entrenador: Frantisek Konvicka

JORNADA EUROPEA

2-1: El Barça perdió de penalty

Asensi, autor del primer gol del partido

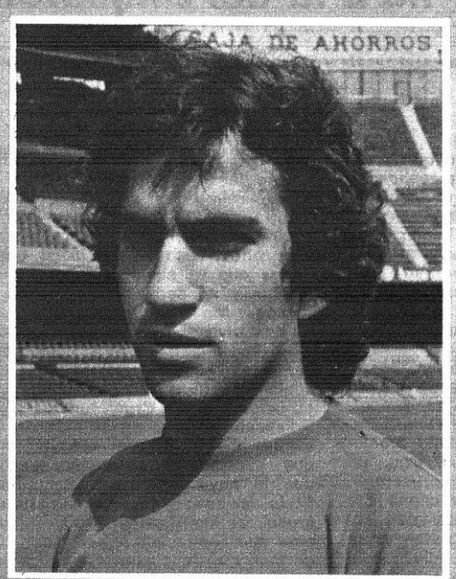

2-1: El Atlético de Madrid pudo hacer algo mejor en Sofía

Bermejo abrió las esperanzas para el encuentro de vuelta

El Mundo Deportivo
FUNDADO EN 1906

Año LXXII — Número 16.617
Barcelona, jueves, 3
de marzo de 1977
12 PESETAS

Fundador: JAIME GRAU CASTELLA. Director: JUAN JOSE CASTILLO. — Redacción y Administración: Tallers, 62-64, Barcelona-1 — Teléfono 301 28 28 (5 líneas). Télex 54720 Mundo. — Distribución: Teléfono 317 82 36. — Editor: El Mundo Deportivo, S. A. Depósito legal: B. 9126-1958. — Impreso en T.I.S.A., Pelayo, 28.

Servicio URGENTE: 1 peseta

EL BOSTON CELTIC'S: El mito del basket en las horas bajas

"Hay que acabar con la moda de que los entrenadores salgan a la pista sin corbata"

Los Celtics de Boston, el histórico equipo que ostenta actualmente el título de campeón de la superliga profesional N.B.A., se hallan a las mismísimas puertas del desastre. Con un cincuenta por ciento de derrotas en sus partidos de la División Atlántica; tienen escasísimas, por no decir nulas, posibilidades de alcanzar la fase final. Será, si ello ocurre, la primera vez en siete años. Sin embargo, lo más grave, por encima del puro avatar competitivo, es que el equipo blanquiverde ha perdido la aureola mítica de que estuvo rodeado en los años heroicos y que le devolvió el año pasado la legión de veteranos luchadores capitaneada por John Havlicek al ganar el título nacional. Más grave todavía, al menos para el aficionado norteamericano, familiarizado con la figura extrovertida y avasalladora de su manager, Red Auerbach, resultaría que el viejo patrón de los Celtics, entrenador en la «era Cousy» y la «era Russell» y hoy solamente cerebro rector y corazón impulsor de la «troupe», hubiera perdido la mordiente de sus manifestaciones y se hubiera refugiado en la lamentación nostálgica de unos tiempos que fueron mejores.

UNA FUERTE PERSONALIDAD

No es, ni mucho menos, así: los Celtics, efectivamente, no funcionan, pero Red Auerbach es el mismo de siempre. Es la garantía de que el «espíritu Celtic» sigue vivo.

Los inicios de la temporada pintaron de negro el panorama que tenía ante sí: el equipo perdía a Don Chaney, Paul Westphal, Paul Silas y Don Nelson, traspasados por imperativos económicos, y quedaba con Charlie Scott (fichado a los Sun's de Phoenix en la temporada anterior y uno de los artífices del triunfo), el veterano John Havlicek (único superviviente de la época Bill Russell, con 37 años ya) y el poderoso «pivot» Dave Cowens como figuras centrales... y casi exclusivas. Pero Cowens anunció inesperadamente su decisión de abandonar el baloncesto, afirmándose harto de la tensión competitiva. En realidad, lo que le ocurría era que se encontraba a disgusto en un equipo sin posibilidades de éxito. Lo demostró, en primer lugar, su regreso a las filas de Tom Heinsohn, actual entrenador, y, en segundo lugar, el hecho de que el mismísimo Havlicek afirmara sin recato alguno que «se sentía como un extraño en el nuevo equipo».

La entrada en competición confirmó que esta no va a ser la mejor temporada de los Celtics. Sin embargo, en su despacho de paredes recubiertas de «souvenirs» del Boston Palace, Red Auerbach demostraba seguir siendo, en gran parte, el de siempre. En sus años de entrenador, el viejo zorro de Boston fue considerado como el más temperamental, arrogante y testarudo de los buscabregas, el único entrenador de las ligas profesionales que había intercambiado gritos con la totalidad de árbitros, entrenadores, jugadores, directivos y «fans» de la N.B.A. Ahora, con 59 años de edad, once de alejamiento del banquillo de entrenador (en el que apenas llegó a estar sentado más de treinta segundos), y un equipo de perdedores a las espaldas, Auerbach conserva su sabiduría, sus deseos de vencer y su orgullo, pero ha perdido fuego. Quizá por ello sus opiniones son doblemente valiosas.

LOS TIEMPOS CAMBIAN

—Sería un idiota si pensara que iba a tener siempre un equipo campeón. No hay quien mantenga un promedio de 54 victorias por temporada.

(Auerbach calla el dato de que Heinsohn, el último de sus sucesores, lleva contabilizado un promedio sólo equivalente a los dos tercios de esa cifra en los últimos siete años. Auerbach mantuvo su registro a lo largo de dieciséis. Claro que eran otros tiempos...)

—¿Cuál era el secreto de los Celtics de la gran época?

—El mismo que el de la época actual: no buscábamos a los mejores jugadores, sino a los jugadores que fueran mejores personas. Una de las pruebas es que somos el equipo que ha dado más entrenadores a la Liga profesional: Bill Russell, Tom Heinsohn, K. C. Jones y Don Nelson lo son, y Bob Cousy y Bill Sharman lo han sido. Desde luego, hay que reconocer que la línea fue marcada por Cousy y especialmente Bill Russell. Con ellos en el equipo, la conservación del «orgullo Celtic» que alentaban, era relativamente simple. Ahora hay que soltar más discursos a los jugadores para recordarles dónde están.

—¿Es esa solamente la causa del mal momento del Celtics?

—No, la causa es que estamos en una Liga preferente. La N.B.A. actual es la superliga del dólar, y lo que no ha tenido nunca el Celtics es, precisamente, dinero. Nosotros hemos fichado a los jugadores ofreciendo la gloria de un nombre. Jamás podríamos habernos procurado los servicios de Spencer Haywood, Bob McAdoo o Abdul Jabbar, por citar algunas figuras cazadas a tiro de cheque. No somos los New York Knicks.

—¿Por qué dejó de entrenar?

—Muy simple: estaba cansado de hacerlo todo: fichar a los jóvenes, encargarme de la promoción y de las relaciones públicas, entrenar, ayudar a los jugadores con sus problemas personales... y encima, hacia el final, perder. Y ahora, en esta mesa de despacho, descubro que es más difícil todavía escapar a la frustración y al desencanto de la derrota sin tener en la mano otras armas que el teléfono y el papel de cartas. Quisiera intervenir directamente, no sólo en el equipo. Hay mucho que cambiar en el baloncesto profesional...

—Díganos entonces cómo ve el actual panorama de este deporte...

—La reforma más inmediata, creo, es la del arbitraje. Me gustaría ver a tres árbitros en pista. Hace falta un estudio a fondo de los numerosos problemas que plantea esta tarea. Y, en serio, me parece que habría que terminar de una vez por todas con esta moda de que los entrenadores salgan a la pista sin corbata...

Auerbach, evidentemente, no se permitió nunca tamaña desconsideración con los espectadores.

—Pero todo esto —prosigue— es insignificante al lado del verdadero problema: la creciente intervención de los leguleyos en la marcha de la competición. Las reuniones de propietarios de la N.B.A. empiezan a parecerse a un congreso de juristas: todo el tiempo se nos va en pleitos, protestas, denuncias, recursos y contrarrecursos. Sólo pensamos en qué equipo nos va a birlar deslealmente a qué jugador universitario. Y en lo último que pensamos es en mejorar el juego. Todo ello es, al fin y al cabo, consecuencia del baile de millones en el que estamos envueltos, que ha convertido a la formación de jugadores en una tarea imposible por ingrata: fichas a una promesa por 20.000.000 de pesetas, le enseñas a jugar como un profesional, soportas sus errores de aprendiz, le enjugas las lágrimas cuando hace falta y, cuando ha llegado la hora de sacar partido de su madurez, viene alguien y se te lo lleva por cinco millones más.

Este es Red Auerbach, el «manager» y corazón del más histórico equipo de la NBA

Bill

Su "manager" Auerbach declara la guerra al dólar

"Ofrecemos la gloria de un nombre, no el brillo de unas monedas"

ussell, el legendario jugador del Celtic's cuya retirada ha sido decisiva para la suerte del conjunto

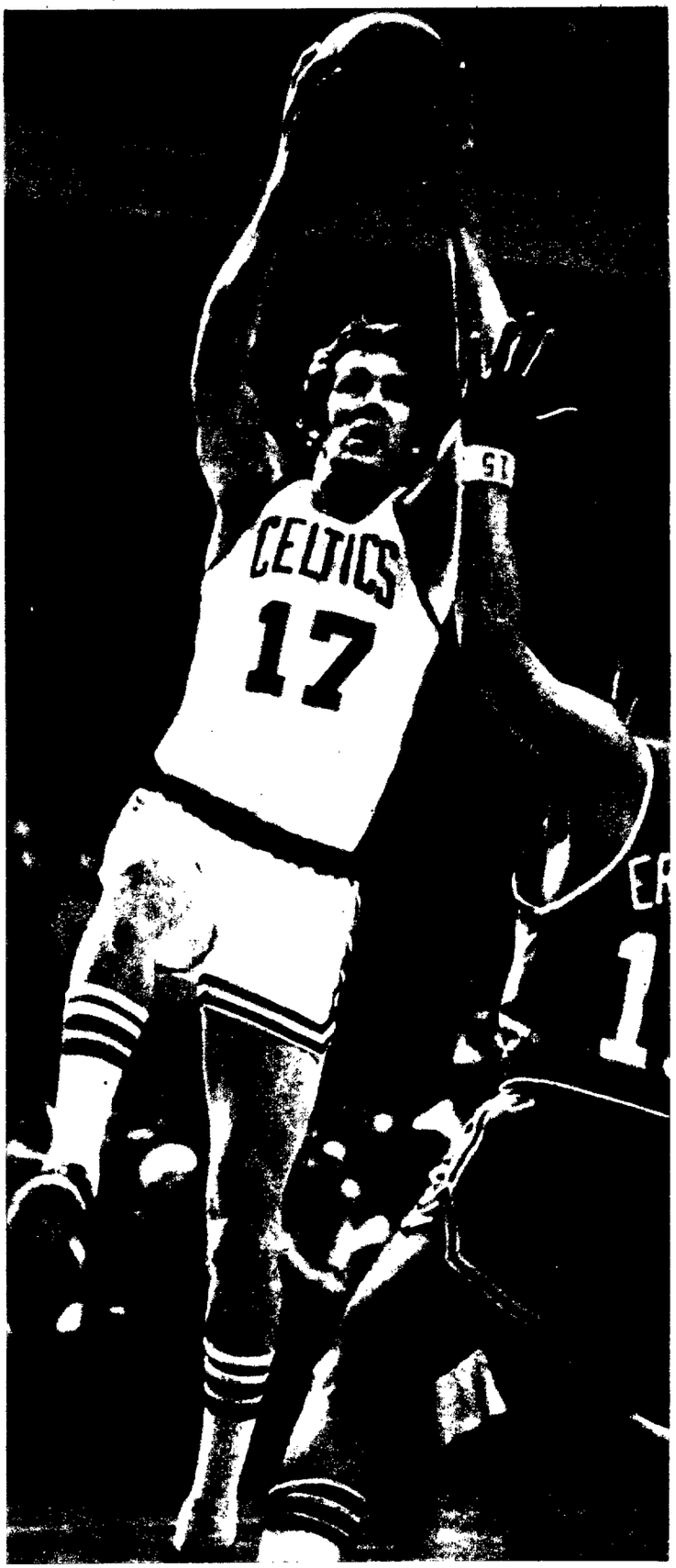

John Halivlicek, el veterano «pivot» de 37 años que condujo al equipo al triunfo el año pasado

Liga Nacional de baloncesto

100-87: Jugando a ráfagas, el Juventud se impuso al Pineda

JUVENTUD, 100 (52). 47 canastas de 71 intentos = 66 2 por ciento; 16 tiros libres de 19 lanzados; 13 Faltas Personales; 1 jugador eliminado: Costello (39 m. 49 s., 98-86). Anotadores: Castello, 20; Fernández, 12; Margall, 12; Santillana, 18; Filbá, 21 (alienación inicial) Bosch, 6; Mulá, 11.

PINEDA, 87 (39). 37 canastas de 76 intentos = 48 7 por ciento; 13 tiros libres de 20 lanzados; 16 Faltas Personales; 1 Falta Técnica (al banco). Ningún jugador eliminado. Anotadores: Navarro, 10; Mora, 10; Alcañiz, 30; Elmer, 25; Dávila, 2 (alineación inicial) Pérez; Rabassa, 4; Carod, 2; Melero, 4.

Arbitraje aceptable a cargo de los vizcainos Páez y Echarren.

Se consumó el previsible triunfo del Juventud sobre el Pineda. Este encuentro de la Liga fue suspendido a causa del accidente automovilístico que sufrieron cuatro jugadores del Pineda.

El curso del marcador expresa bien a las claras el grado de oposición presentada por el Pineda. Tras unos comienzos de total equilibrio (12-11 a los 5 m.) éste lo rompió el Pineda a su favor (20-25 a los 10 m.) para estabilizarse, de nuevo, (38-37 a los 15 m.). Hasta los últimos cinco minutos no acertó el Juventud a despegarse, lo que consiguió gracias a una briosa reacción con la que el equipo verdinegro pudo emerger de la atonía en que había permanecido desde el comienzo.

Los dos equipos emplearon defensa individual, con marcajes recíprocos —Santillana - Alcañiz, Filbá - Elmer, Fernández - Mora, Margall - Dávila y Costello - Navarro—. Más agresiva la del Pineda, que no dejaba posiciones propicias a los atacantes verdinegros, al tiempo que la defensa badalonesa no acertaba a cerrar espacios a los atacantes contrarios, de los que Alcañiz y Elmer, a los que Santillana y Elmer no conseguían sujetar, eran los más realizadores. Un resurgimiento de los locales en los cinco minutos que precedieron al descanso, bastó para que, con una brillante racha de Filbá, Santillana y Fernández, el Juventud cobrase un margen de 13 puntos (52-39) que conservaría hasta el final, no sin haber tenido que luchar, eso sí, con fuerza. Aún así, el Pineda, servido por un Alcañiz inspiradísimo, que compondría en este segundo tiempo un óptimo 9 de 13, pudo acercarse peligrosamente (79 a 72 a los 13 m.). El Juventud jugó sin Santillana, relevado por Lauro Mulá, desde el minuto 27. Es obligado decir que su misión en ataque la cumplió el joven Mulá con singular acierto, plasmado en un brillante 5 de 7, realzado con la brillantez con que rubricó varias de sus canastas.

Como ocurriera en la primera parte, el Juventud guardaba para las postrimerías del encuentro sus mejores aciertos —Costello, Filbá, Margall y Mulá, fueron sus artífices— con los que frustraron la tenaz y valerosa réplica de un Pineda que seguía teniendo en Alcañiz a su auténtica estrella.

M. E.

COPA DE EUROPA

DOS FAVORITOS PARA DOS ENCUENTROS: REAL MADRID Y T.S.K.A.

Tras la tregua de una semana, la Copa de Europa reemprende hoy su marcha con una jornada que no parece que vaya a torcer el signo de las unánimes previsiones. Se espera, porque es lógico que así sea, que el T.S.K.A., de Moscú resuelva favorablemente su encuentro contra el Racing de Malinas, a pesar de jugarse el partido en cancha belga Y se espera que el Real Madrid se imponga amplia y rotundamente al Spartak de Brno, el equipo-cenicienta de la competición que hasta la fecha no sabe qué cosa es ganar un partido en esta liguilla, y hay, que creer, ni por asomo, que esa aciaga racha vaya a quebrarse precisamente hoy, frente a un Madrid que vuelve a ofrecer la imagen del super-equipo de sus más felices épocas.

Por supuesto, el que más despejado parece tener el camino es el equipo de la Armada soviética, que, en buena lógica, no puede ya perder ninguno de los tres partidos que quedan por disputar. El Racing de Malinas, el Spartak Brno y el Mobilgirgi, en pista soviética, son tres adversarios perfectamente abordables. La duda está en el segundo lugar, por el que lucharán, en encuentro totalmente decisivo el Mobilgirgi y el Real Madrid el jueves de la próxima semana, en Varesse.

Por su parte, el equipo checo, a juzgar por los jugadores que integran su nómina, y a juzgar, asimismo, por su negativo balance en esta liguilla, están pasando por una etapa de transición. Junto a un veterano que está ya rodando por la pendiente del ocaso cmo Bobroski —el Luyk del Spartak, por definirlo de alguna manera— se alinean otros hombres ya curtidos, que no son precisamente unos jovenzuelos, como Brabenec, Arpas, Beranek, y otros, que forman mayoría dentro del conjunto, y que apenas si acaban de salir del cascarón, en plena edad junior o recién salidos de ella.

La floja trayectoria que han venido siguiendo los checos —siete derrotas en siete partidos, aunque alguna de ellas, es cierto, altamente honrosa, como, por ejemplo, el 61—80 que señaló su partido contra el Racing, en Malinas puede explicarse por la heterogeneidad de la actual formación checa.

Manuel ESPIN

PARTIDOS PARA HOY

R. Malinas - TSKA Moscú
Real Madrid - Spartak Brno

81-70: EL MOBILGIRGI BATIO AL MACCABI

Varese (Italia), 2. (Alfil.)—Mobilgirgi de Varese venció al Macabi, de Tel Aviv, por 81 puntos a 70, en partido jugado esta noche, correspondiente a la liguilla de cuartos de final de la Copa de Europa de Baloncesto.

Brasil domina el Campeonato sudamericano

Valdivia (Chile), 2. (Alfil.) Resultados de los partidos de baloncesto correspondientes al campeonato sudamericano:

Argentina, 83 - Chile, 56
Brasil, 86 - Perú, 77
Uruguay, 81 - Venezuela, 56.

Al finalizar esta jornada la clasificación del torneo es la siguiente:

Brasil, 14 puntos; Argentina, 13; Uruguay, 12; Chile y Perú, 10; Venezuela, 9; Colombia, 8; Paraguay y Bolivia, 7 puntos.

El brasileño Marcel figura a la cabeza de los encestadores de la competición, con 132 puntos, seguido de Vengal (Colombia) y Germán (Argentina), con 122.

SEGUNDA DIVISION

EL MATARO PERDIO ALGO MAS QUE DOS PUNTOS

En la pasada jornada descansó el Granollers, por ello las miradas de los aficionados catalanes se centraron en el Mataró, segundo clasificado y junto con los vallesanos uno de los máximos candidatos para alcanzar el anhelado ascenso.

Todos conocen el resultado negativo cosechado por los costeños, en su desplazamiento a Madrid ante el Vallehermoso (99-86). Sin embargo este traspiés viene matizado por la ausencia de Soler en el «cinco» que se enfrentó a los madrileños. En los corrillos baloncestístico se han dado diversas versiones sobre las razones de la ausencia del jugador mataronés, no obstante parece dominar la causa de motivos familiares. No entramos ni salimos, pero cuando Burillo no cuenta con el concurso de este notable jugador, el rendimiento del equipo baja muchos enteros.

De este tropiezo ha estado a punto de beneficiarse la Caja Rural, que en un partido lleno de emoción, tuvo la oportunidad de vencer al Obradoiro, pero los gallegos alcanzaron el triunfo por 70—67. El triunfo de los tinerfeños les hubiera supuesto la segunda plaza, desbancando al Mataró de su privilegiada posición. Esto afortunadamente no ocurrió y por lo tanto las espadas se mantienen en alto.

El beneficiado directo fue el Vallehermoso, que marcha muy relegado, aunque indirectamente potenció las esperanzas de la Caja y el Aguilas, los cuales están al acecho de las flaquezas del cuadro catalán.

Magnífica victoria la obtenida por el Mollet ante el CAU de Oviedo, ya que los locales apabullaron a los asturianos por el tanteo de 109—82. Una vez más los molletenses confirmaron su poderío en ataque, pues Sampere y Charles dieron un verdadero recital. No obstante los «vicios» defensivos siguen siendo el «tendón de Aquiles» del equipo de la vecina localidad

Dentro del capítulo de destacables también hay que señalar por méritos propios a La Salle que le endosó al Miraflores otro tanteo centenario. Sin embargo, estos dos magníficos resultados obtenidos por estos equipos catalanes no varía en nada la tabla clasificatoria.

J. M. FERNANDEZ

TELEVISORES
MISTRAL 36
AVDA. MISTRAL, 36 BARCELONA
Televisores seminuevos, procedentes de cambios

GEE	4.000	EMERSON	4.000
VANGUARD	4.000	TALITA	3.000
MARCONI	3.000	VICA	2.500
KOLSTER	3.000	SINGER	7.000
SELMASTER	3.500	KASTELL	4.000
ASKAR	6.000	MARCONI	7.000
PHILIPS	3.000	VANGUARD	6.000
INTER	3.500	KOLSTER	1.500
INTER	4.000	IBERIA	3.000
INTER	7.000	WUNDERMATIC	6.000

y 100 modelos más a elegir

Extenso surtido de TV en color y blanco y negro, todos primeras marcas
Parking gratuito en el propio edificio
Envíos a toda España

FRONTON PRINCIPAL PALACIO

HOY, JUEVES, TARDE Y NOCHE

DOS EXTRAORDINARIAS FUNCIONES

Tarde, a las 4,30, cuarto partido:
LARRINAGA-BASABE
contra
EGUIA-TURY

Noche, a las 10, dos magníficos partidos estelares:
ERDOZA-OLEA
contra
ARAGON-BADIOLA
y
ALONSO-IRAZABAL
contra
ALBERDI-FERNAN

Además, un interesante preliminar

Migueli al quirófano

El infortunio hizo presa en el Barcelona en el encuentro de San Mamés. Parecía que las lesiones de Asensi y Migueli no revestían importancia. Pero en el caso del joven y atlético defensa internacional la ha revestido hasta el punto de que tras las exploraciones radiográficas realizadas ayer, los doctores Bestit y Adrio decidieron someter a Migueli a una intervención quirúrgica que se llevará a cabo esta tarde a las siete. Así, en el momento más crucial del Campeonato, el cuadro azulgrana pierde a una de sus más valiosas piezas y, sin duda, a la clave de su sistema defensivo

● 107—103: EL MADRID CON APUROS ANTE EL SPARTAK BRNO ● JOHANSSON, LIDER DE LA VUELTA A LEVANTE ● FERNANDEZ AMADO SUSTITUIRA A JOSE MANUEL ● BALONMANO: ESPAÑA NO PASO EL MURO DE LA D.D.R.

El Mundo Deportivo
FUNDADO EN 1906

Año LXXII — Número 16.618
Barcelona, viernes, 4
de marzo de 1977
12 PESETAS

Fundador: JAIME GRAU CASTELLA. Director: JUAN JOSE CASTILLO. — Redacción y Administración: Tallers, 62 - 64, Barcelona - 1 — Teléfono 301 28 28 (5 líneas). Télex 54720 Mundo. — Distribución: Teléfono 317 82 36. — Editor: El Mundo Deportivo, S. A. Depósito legal: B. 9126 - 1958. — Impreso en T.I.S.A., Pelayo, 28.

Servicio URGENTE: 1 peseta

BALONCESTO

Aunque mantiene intactas sus posibilidades en la Copa de Europa

107-103: EL MADRID ROZO EL DESASTRE ANTE EL SPARTAK

Madrid, 3. (De nuestro colaborador MERCADER.)

REAL MADRID. — 107 (55 y 52). 43 canastas y 9 tiros libres convertidos de 9 lanzados 25 faltas personales. Walter en el minuto 35 y Rullán en el 40, eliminados por las cinco faltas. Anotadores: Brabender (20), Walter (31), Rullán (11), Coughran (17), Ramos (4), Cristóbal (12).

SPARTAK BRNO. — 103 (53 y 50). 41 canastas y 21 tiros libres convertidos de 26 lanzados. 15 faltas personales. Anotadores: Jandak (2), Brabenec (33), Arpas (3), Berenek (9), Necas (14), Bobrovsky (23) y Petr (14).

En un partido de clásico «relax» por parte de ambos equipos, el Real Madrid estuvo a punto de terminar perdiendo con lo que hubiere perdido las cosa posibilidades de llegar a la final, que como saben se consuma el día 9 en Varese frente al Mobilgirgi. Los blancos están pensando en ese partido y esto hizo que quitaran importancia al encuentro de ayer sin acordarse que los checos todavía son alguien en el baloncesto y que en esta ocasión venían con el equipo completo, ya que en el enfrentamiento de la primera vuelta no pudieron jugar frente a los pupilos de Sainz ni Berenek ni Petr, sin duda dos elementos muy valiosos dentro del Spartak de Brno.

El partido no resultó tan vistoso como el tanteo pudiera indicar dado que ambos equipos pasaron del centenar de puntos debido principalmente a que las defensas fueron bastante flojas. Los blancos jugaron siempre individual y los checos empezaron igual para que en el segundo tiempo cuando el Madrid empezó a distanciarse en el marcador, cambiara a una zona 2-3, que les sirvió para acortar distancias y llegar al final del encuentro con posibilidades de dar la gran sorpresa, pero sin fe en el triunfo, lo que les privó de dar un serio disgusto a los campeones españoles que estaban entre confiados y escépticos.

En principio no le fueron bien las cosas al Madrid, pues no podía sujetar las penetraciones de Berabenek ni parar el tiro de media distancia de Bobrovsky. Por si fuera poco Necas acertaba en sus suspensiones de la línea de fondo y llegaron a tener hasta 10 puntos de diferencia a su favor.

En vista de que las cosas no funcionaban bien, Sainz empezó a mover el banquillo y el primer cambio que hizo fue el de Ramos por Corbalán. Una vez más Vicente Ramos dio la talla y selenó al equipo, aunque costó trabajo que éste se entonara, y así llegaron al descanso con victoria de dos puntos.

Pero no estaba fino el Madrid y el Spartak no cedía terreno. Lejos de distanciarse en el marcador a medida que se acercaba el final se complicaban las cosas para los blancos. La cosa quedó en suelo y una vez más la confianza fue enemigo peligroso para los teóricos favoritos.

Ramos fue sin duda el mejor hombre de los madrileños, que volvieron a tener en Brabender y Walter los máximos anotadores, bien acoyados por la eficacia encestadora de Cristóbal en la segunda mitad.

Francia buscará un estatuto especial para los «superases»

Paris, 3 (AFP). — El presidente de la Federación Francesa de Baloncesto, Robert Busnel, y el secretario general de la Federación Internacional (FIBA), Borislav Stankovic, tratarán de encontrar una rápida solución sobre la situación dentro de los clubs de los jugadores de «élite», manifestaron ayer en el curso de una conferencia de prensa celebrada en esta capital.

«Tenemos que encontrar un término medio entre los jugadores profesionales y aficionados —dijo Busnel—. Creo que el estatuto del jugador de alta competición sería una solución conveniente para los baloncestistas franceses, que podrían así recibir una indemnización cuyo monto no supere su sueldo. Es preciso para ello que los dirigentes sean tolerables y establezcan un techo financiero.»

«El caso es más especial para los jugadores extranjeros —añadió Busnel—, sobre todo para los norteamericanos. Si los jugadores franceses tienen o van a tener un empleo fijo, no ocurre lo mismo con los estadounidenses.»

Busnel prosiguió diciendo que el estatuto especial, conforme al reglamento olímpico, permitiría a los extranjeros no sólo jugar por un club, sino aportar su experiencia a nivel de equipos juveniles.

Por último Busnel dijo que se debía tomar una decisión al respecto, ya que el nuevo reglamento será aplicado en la próxima temporada.

Stankovic, por su parte, se mostró un tanto sorprendido por la situación creada en Francia, donde algunos jugadores han denunciado a sus clubs «por ruptura de contrato de trabajo».

Es preciso desdramatizar la situación —precisó— el problema de la separación entre profesionales y aficionados es difícil, pero no es un problema específico de Francia ni del baloncesto, sino que se da en el deporte a nivel mundial. Hay que encontrar una solución para los extranjeros y pienso que la creación del estatuto es una buena idea.»

Un jugador, a punto de quedarse ciego

SEVERAS MEDIDAS PARA EVITAR LA ESCALADA DE LA VIOLENCIA EN LA NBA

Nueva York, 3. (Servicio Especial.) — Larry O'Brien, comisionado general de la NBA advirtió a entrenadores y jugadores de la Liga Profesional Americana que si en los partidos que quedan alguien se atreve a celebrar algún combate de boxeo en la pista, le serán impuestas duras sanciones por el comité disciplinario que él dirige, desde expulsiones del partido hasta suspensiones.

La reunión fue motivada por la serie de violentos incidentes que se habían desarrollado en los últimos encuentros entre los mas grandes equipos de la competición y después de estudiar un amplio «dossier» acerca de los mismos.

El último viernes, Mike Bantom, del N.Y. Nets, dio en el suelo con Marvin Barnes del Detroit Pistons y con ello se desató la curva de la violencia. Ahora se esta a la espectativa de que los patrones de los clubs aprueben rápidamente su medidas.

Ayer en Detroit, un oftalmólogo sacó sangre de dentro del ojo de Barnes y lo envió a un especialista en retina si existe peligro de desprendimiento o pueden seguir un tratamiento normal de recuperación.

El combate de Barnes-Bantom, en el que también estuvieron involucrados otros jugadores, sólo fue uno de los cuatro en que los jugadores de los Pistons participaron en los últimos tiempos. Kevin Porter y Jack Marin, de los Pulls, iniciaron también un combate el 29 de enero pasado. La noche siguiente el mismo Porter se peleó con Mel Bennet de los Indiana Pacers. El 3 de febrero, después de un pesado codazo, Bob Lanier puso K.O. a Jim Eakings del Kansas City Kings.

Hasta que la policía de O'Brian no ha tomado cartas en el asunto, nadie intentaba poner la concordia entre tanta erupción. Pero todo lo concerniente a estos asuntos estaban incluidos en la memoria presentada.

— Durante las trágicas últimas semanas —ha dicho— han aumentado considerablemente el número de desacatos a las normas establecidas, involucrando combates de boxeo y faltas flagrantes. Ahora todos los jugadores están avisados de lo siguiente:

1) — Cada jugador que sin previa provocación intencionada se enzarce en una pelea, combate de boxeo u otra forma de deportividad en flagrante falta, será reprendido con severas medidas por el delegado federativo. Tales acciones no pueden dejar de ser condenadas.

2) — Un jugador que abandone el banquillo durante un altercado en la pista, será automáticamente multado con 10.000 pesetas. Aquellos que llegaran a pasar cinco veces en peleas secundarias lo sean igualmente, serán castigados con penas más severas. Cuando un incidente surja, los árbitros deben dialogar únicamente con los entrenadores-jefes.

3) — Cualquier jugador o entrenador que realice excesivas demostraciones de disgusto durante el partido será objeto de una multa sustancial o de un período de suspensión.

4) — Todo jugador o entrenador culpable de cualquier contacto físico intencionado con un árbitro será automáticamente suspendido por un partido. Una multa o un mayor período de sanción serán impuestas de acuerdo con las circunstancias.

Hay otros puntos de vista sobre lo que uno de los propietarios de equipos califica como la peor temporada de violencias en la historia de la Liga.

Dick Brown, el manager de los Pistons, ha declarado: «La mayor parte de las peleas surgen como consecuencia de la frustración que el jugador sufre al ver cómo le golpean por todos lados. Esto resulta evidente en la discriminación del número de tiros libres que se señalan contra uno u otro equipo. La defensa de zonas, principalmente, provoca demasiados contactos y fricciones que acaban como el rosario de la aurora».

Jim McMillan, del New-York Knicks, representante de los jugadores, dice: «Con sólo una liga, el jugador está sometido ahora a una mayor presión. Muchos jugadores no se conocen y hay un montón de ellos que parecen querer demostrar cómo son capaces de imponer su ley».

Para confirmar la necesidad de estas normas tenemos un buen ejemplo en el partido entre el Golden States Warriors y el Boston Celtics, celebrado ayer, que acabó en auténtico tangano. El pívot de los Celtics, Sidney Wicks, y el base de los Warriors, Rick Barry, se enzarzaron en una violenta pelea en el encuentro que terminó 101-94 a favor de los primeros. En la lucha parece que Barry le dio un codazo en la boca a Wicks, y segundos después éste dejaba definitivamente K.O. a Barry de un tremendo derechazo en la barbilla. Una vez recuperado se levantó Wicks y persiguió por toda la pista a Barry con los brazos en alto, hasta que lo alcanzó y dio con él en el suelo.

Los otros resultados de la jornada fueron:

Chicago, 102 - N. Y. Knicks, 85.

Portland, 107 - Philadelphia, 107.

Kansas City, 126 - New Orleans, 104.

Los Angeles, 90 - Atlanta, 80.

Denver, 110 - Detroit, 94.

N. Y. Nets, 109 - Buffalo, 85.

San Antonio, 102 - N. Y. Knicks, 127.

Grave tropiezo del T.S.K.A.

77-75: INESPERADO TRIUNFO DEL R. MALINAS

Malinas (Bélgica), 3. (Al.) — El Racing de Malinas causó hoy una gran sorpresa al vencer el TSKA de Moscú por 77 puntos a 75.

CLASIFICACION

Mobilgirgi	8	8	2	701	603	14
R. MADRID	8	5	3	811	748	13
Maccabi	8	5	3	495	499	13
TSKA	8	4	4	659	610	12
R. Malinas	8	4	4	691	647	12
Spartak	8	0	8	603	674	8

Neeskens

DOS AÑOS MAS

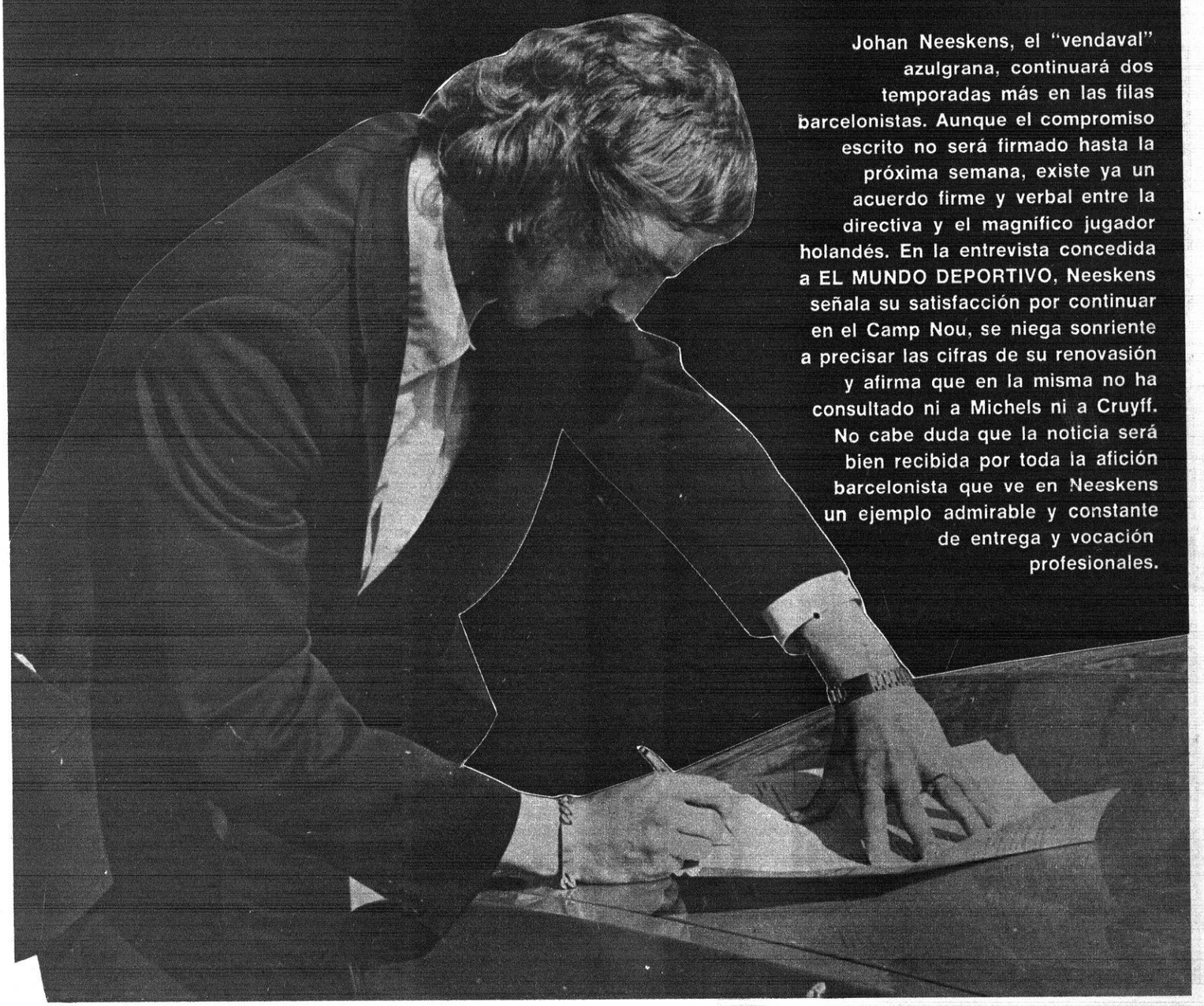

Johan Neeskens, el "vendaval" azulgrana, continuará dos temporadas más en las filas barcelonistas. Aunque el compromiso escrito no será firmado hasta la próxima semana, existe ya un acuerdo firme y verbal entre la directiva y el magnífico jugador holandés. En la entrevista concedida a EL MUNDO DEPORTIVO, Neeskens señala su satisfacción por continuar en el Camp Nou, se niega sonriente a precisar las cifras de su renovasión y afirma que en la misma no ha consultado ni a Michels ni a Cruyff. No cabe duda que la noticia será bien recibida por toda la afición barcelonista que ve en Neeskens un ejemplo admirable y constante de entrega y vocación profesionales.

El Mundo Deportivo
FUNDADO EN 1906

Año LXXII — Número 16.619
Barcelona, sábado, 5 de marzo de 1977
12 PESETAS

OJD DIFUSION · PUBLICIDAD

Fundador: JAIME GRAU CASTELLA. Director: JUAN JOSE CASTILLO. — Redacción y Administración: Tallers, 62 - 64, Barcelona - 1 — Teléfono 301 28 28 (5 líneas). Télex 54720 Mundo. — Distribución: Teléfono 317 82 36. — Editor: El Mundo Deportivo, S. A. Depósito legal: B. 9126 - 1958. — Impreso en T.I.S.A., Pelayo, 28.

Servicio URGENTE: 1 peseta

Liga Nacional de baloncesto

POCAS POSIBILIDADES PARA EL CONTONIFICIO

Otra jornada bajo el signo de la intrascendencia, cuyos principales alicientes, vistas las cosas desde un ángulo catalán, residen en el partido Cotonificio - Real Madrid. La visita del equipo madridista hay que inscribirla, en todo momento y circunstancia, en el marco de los acontecimientos señalados, tanto si esa visita le motiva un encuentro importante como si se debe a un partido meramente protocolario, como es el caso del partido de esta noche, en el viejo Pabellón de la Plaza de los Caídos. La actuación del Madrid la espera siempre el aficionado con renovado interés, aunque, como ha de suceder en esta ocasión, a ese interés se una el convencimiento de que la suerte está echada de antemano. De todos modos, tan convencido está de la derrota del Cotonificio como de que éste se defenderá con uñas y dientes, fiel a ese estilo que ha hecho del conjunto «algodonero» uno de los que dan más y mejor espectáculo sobre la pista. La gran virtud del Cotonificio es su tesón, su inabatible espíritu.

Puede tenerse, pues, la seguridad, de que el Madrid se verá forzado a jugar sin concesiones. «El equipo —nos confesaba "Aito", entrenador del cuadro costeño— saldrá poseído de una firme voluntad de triunfo. Quiero decir que la fama y la potencia del adversario no influirán lo más mínimo en su ánimo.»

la Liga en la mano

	BARC.	BREO.	COTON	DICO'S	ESTUD.	HOSP.	JUVE.	R.MAD.	MANR.	PINED.	VALL.	BASC.
BARCELONA		105-73 30-1-77	93-74 13-2-77	100-84 9-1-77	92-77 21-11	106-80 16-1-77		92-75 12-12	103-85 7-11		102-82 25-11	114-76 24-10
BREOGAN	87-104 31-10		69-100 23-1-77	67-72 6-2-77	73-65 17-10		81-99 14-11	71-109 23-2-77		82-107 12-12	78-75 9-1-77	55-103 28-11
COTONIFICIO	78-82 14-11	102-71 24-10		94-85 20-2-77	94-96 9-1-77	90-72 12-12	75-95 28-11		92-54 16-1-77	83-81 31-10	98-75 6-2-77	
DICO'S		87-70 7-11	86-81 21-11		91-77 13-2-77	86-70 24-10	77-75 12-12		94-78 30-1-77	96-83 28-11		87-86 17-10
ESTUDIANTES	83-92 20-2-77	85-71 16-1-77		111-91 14-11				73-117 28-11	86-83 24-10	88-90 6-2-77	106-85 31-10	94-95 12-12
HOSPITALET	108-117 17-10	117-74 5-12		92-84 22-1-77	93-87 19-12		69-69 31-10	101-128 6-2-77	87-80 27-2-77	98-87 20-2-77	88-73 14-11	
JUVENTUD	83-92 19-12	91-64 13-2-77	105-77 27-2-77		107-86 5-12	116-88 30-1-77			112-74 21-11	100-87 2-3-77	122-83 17-10	108-62 7-11
R. MADRID		123-74 21-11	123-86 5-12	105-82 19-12	128-96 27-2-77	122-78 7-11	119-89 9-1-77		119-78 13-2-77	89-59 17-10	115-87 23-1-77	130-87 30-1-77
MANRESA	80-80 6-2-77	100-70 19-12	91-89 17-10	84-77 31-10	82-81 23-1-77	80-86 28-11	79-85 20-2-77	81-114 14-11			98-62 12-12	
PINEDA	83-91 5-12		78-75 9-2-77	88-75 27-2-77	91-82 7-11	101-73 21-11	90-96 24-10	103-119 16-1-77	82-66 9-1-77			90-88 13-2-77
VALLADOLID	76-94 27-2-77		69-92 7-11	89-84 5-12	93-99 30-1-77	97-90 13-2-77	80-105 16-1-77	90-112 24-10		70-94 19-12		85-76 21-11
BASCONIA	96-100 22-1-77	98-91 27-2-77	103-90 19-12	85-83 16-1-77		98-96 9-1-77	85-117 6-2-77	97-108 31-10	99-77 5-12	104-80 14-11	91-92 20-2-77	

Pero «Aito» es de los que gustan tener los ojos bien abiertos a la realidad. Y la realidad concede al ex Círculo una «chance» muy reducida. «El Madrid —dice— es mucho Madrid para nosotros. Pero si logramos ponerle las cosas cuanto más difíciles mejor habremos cubierto el único objetivo que sinceramente creo que tenemos a nuestro alcance.»

A la vista del resultado del partido jugado por el Madrid contra el Spartak de Brno —el farolillo rojo de la liguilla europea— uno cree que la endeblez defensiva mostrada por el cuadro blanco podría reforzar algo, bastante, las esperanzas badalonesas. Pero ello no es así porque «Aito», según nos diría, no vio tal debilidad defensiva madridista sino una gran calidad del juego ofensivo de los checos. «Vi al Madrid —concretó— en un muy buen momento de juego, y esta comprobación podremos hacerla, a buen seguro, y muy a pesar nuestro, en este partido de hoy.»

• • •

El Barcelona recibe en el Palau al Pineda, ante el que los azulgrana obrarán muy cuerdamente tomando las precauciones del caso. El Pineda demostró en Badalona, frente al Juventud, que es un adversario de posibilidades nada desdeñables. Por su parte, el Juventud tendrá una baza bastante difícil en el Magariños, frente a un Estudiantes impulsado por el lógico afán de remontar posiciones en busca de una clasificación más en consonancia con su solera. Favoritos el Dico's ante el Valladolid y el Manresa frente al Basconia, queda el Breogán - Hospitalet como el encuentro de resultado más incierto.

Manuel ESPIN

PARTIDOS Y ARBITROS

PRIMERA DIVISION

Sábado, 5 marzo

20.00 BARCELONA - PINEDA. Páez - Escharren
20.45 COTONIFICIO - R. MADRID. Gárate - Ballesteros
20.00 DICO'S - VALLADOLID. Vilagrasa - Navarro

Domingo, 6 marzo

18.15 BREOGAN - HOSPITALET. Santolaria - Vidal Relat
12.30 ESTUDIANTES - JUVENTUD. López Vicente - Galaz
12.30 MANRESA - BASCONIA. Velasco - Bennasar

SEGUNDA DIVISION

Sábado, 5 marzo

22.00 MATARO - HELIOS. Puebla - Romero
20.30 CASTELLAR - GRANOLLERS. Moral - Galcerán

Preselección «junior» femenina de baloncesto

Madrid, 4. (Alfil.) — El seleccionador nacional júnior femenino, José María Solá, ha dado a conocer las jugadoras que integrarán la preselección nacional júnior que se concentrarán en Mataró el próximo día 3 de abril, hasta el 9 del mismo mes. Este mismo día partirán para Francia para disputar el Torneo Internacional en Montbrison, y regresar a Madrid el día 16.

Las jugadoras preseleccionadas son:

Carmen Martínez (Celta de Vigo); Nuria Llovet y Natalia Balagué (Mataró); Rocío Jiménez, Soledad Granados, Pilar Marín y Elvira Gras (CREFF de Madrid); Elena Moreno e Imelda Bengoa (Medina San Sebastián); Margarita Suqué (Hispano Francés); Eva Riber (L'Oreal); María José Hernández y Carmen Bresa Falcón (Tenerife), y Concepción Jiménez (Complutense Madrid).

XV SEMANA CATALANA DE CICLISMO

Cola-Cao

ALIMENTO OFICIAL DE LA CARRERA

Los detalles están ultimados. Don José M.ª Almarcha, Director de Relaciones Públicas de NUTREXPA, S. A. comenta los pormenores de su colaboración con D. Domingo García, Director de DICEN... y D. Fco. Fontcuberta ARNAU, Jefe de Publicidad del periódico, organizador con el D. C. BARCELONA I. A. M. P. de la carrera. Así pues COLA-CAO, será el alimento que podrán tomar todos cuantos forman parte de la gran familia que recorrerá las rutas catalanas, dando oportunidad a los miles de aficionados que siguen la SEMANA CATALANA DE CICLISMO, de participar en las acciones de promoción que COLA-CAO ofrece por todo el recorrido

TRAGEDIA EN KYALAMI

SE MATO TOM PRYCE

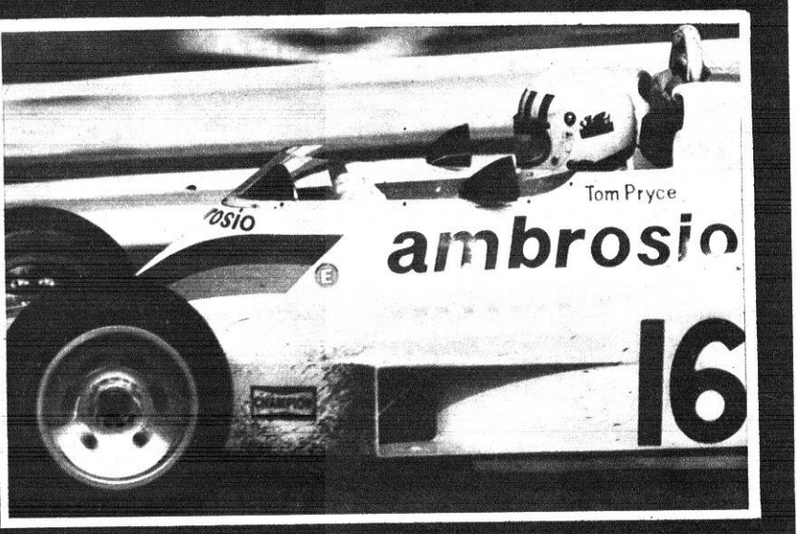

El Gran Premio de Africa del Sur lo ganó, por segunda vez, el austríaco Niki Lauda que parece no haber perdido ninguna de sus cualidades después de la tragedia que estuvo a punto de costarle la vida el año pasado. Su victoria fue enlutada por la muerte de Tom Pryce y de un comisario de carrera en un dramático accidente. La imagen nos muestra al infortunado piloto, en su "Shadow", pocos segundos antes del fatal accidente. (Telefoto Cifra. Amplia información en páginas interiores.)

BARCELONA Y ESPAÑOL TRAS CUATRO PUNTOS VITALES

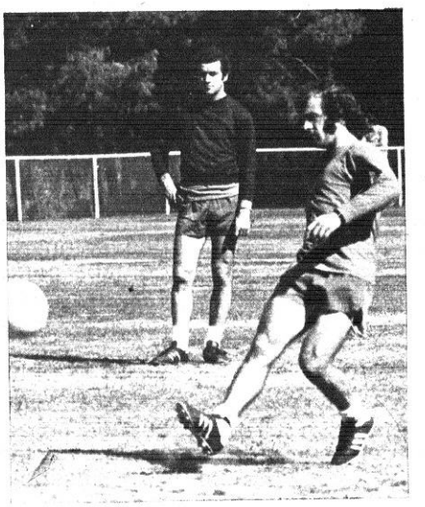

Barcelona y Español disputan esta tarde unos puntos vitales. El Barcelona, en su desplazamiento a Alicante, donde contará con Asensi, perseguirá un triunfo vital para sus aspiraciones al título mientras el Español, con el alta de Fernández Amado y la probable de Ferrer, se esforzará por batir al Betis, para continuar luchando por uno de los puestos de honor que pueden darle cabida en el Torneo de la UEFA de la próxima temporada. (Fotos García Monserat.)

0—0: OTRO MAL PASO DEL BARCELONA AT.

Haro, a por su undécimo título nacional de «cross»

Un «pistard» ganó la etapa reina montañosa de la Vuelta a Levante

Rep, Diarte, Kempes y Valdés, juntos, por primera vez, en el Valencia

El Mundo Deportivo
FUNDADO EN 1906

Año LXXII — Número 16.620
Barcelona, domingo, 6 de marzo de 1977
15 PESETAS

Fundador: JAIME GRAU CASTELLA. Director: JUAN JOSE CASTILLO. — Redacción y Administración: Tallers, 62-64, Barcelona-1 — Teléfono 301 28 28 (5 líneas). Télex 54720 Mundo. — Distribución: Teléfono 317 82 36. — Editor: El Mundo Deportivo, S. A. Depósito legal: B. 9126-1958. — Impreso en T.I.S.A., Pelayo, 28.

Servicio URGENTE: 1 peseta

Liga Nacional de baloncesto

89-106: EL COTONIFICIO, RIVAL INCOMODO PARA EL REAL MADRID

COTONIFICIO, 89 (46). 33 canastas de 74 intentos = 44,5 por ciento; 23 tiros libres de 28 lanzados; 15 faltas personales; 1 falta técnica (al banco). Ningún jugador eliminado. Costa, 15; Sada, 8; Héctor, 16; Mendiburu, 8; Gerald, 30 (alineación inicial); Pascual, 6; Ametller, 6.

REAL MADRID, 106 (60). 48 canastas de 75 intentos = 64 por ciento; 10 tiros libres de 15 lanzados; 17 faltas personales; un jugador eliminado: Cristóbal (27 m. 50 s. 63-77). Cabrera, 8; Walter, 26; Brabender, 24; Rullán, 25; Cristóbal, 18 (alineación inicial); Prada, 5; Ramos, 0; Corbalán, 0; Paniagua, 0.

Arbitros, Gárate y Ballesteros. Muy mal. Con su labor, plagada de errores de apreciación, dejando descontentos a unos y otros.

Decididamente, para el Cotonificio no existen partidos teóricamente imposible. Este de anoche, contra el Real Madrid, era, en realidad, uno de ellos. Nadie, en efecto, hubiese apostado nada en favor de los badaloneses. Pero viendo a éstos luchar con tanto brío y con tan desmedida voluntad de triunfo, se tenía la evidencia de que lo únicos que no admitían esa neta superioridad madridistas que el partido ofrecía de antemano, eran precisamente los jugadores locales.

No podía hacer otra cosa frente a un Cotonificio que, ya de salida, se permitió el lujo de tomar la delantera en el marcador, con 6-2 y, tras pasar por el minuto 5 con 14-3, volver a despegarse con 22-15. Los dos equipos, formados inicialmente por Costa, Sada, Héctor, Mendiburu y Gerald y por Cabrera, Walter, Brabender, Rullán y Cristóbal, plantearon defensa individual. La mayor agresividad de los badaloneses la acusaba el ataque madridista, al que costó un algo hallar un óptimo punto de rendimiento. El buen ritmo a que los locales venían moviéndose desde el comienzo, con pleno acierto en la culminación de sus centelleantes contraataques, que tenían en Gerald a su más eficaz realizador, viose sensiblemente frenado por una serie de errores arbitrales, ostensiblemente perjudiciales, que levantaron la primera de las muchas oleadas de protesta que surgirían de las gradas.

Brabender, contra el que bien poca cosa podía la tenacidad de Costa, encargado de marcarle, empezó a imponer sus dotes de excepcional encestador y lo propio hizo Rullán, en una felicísima actuación, reveladora de su plena recuperación favorecido en esta ocasión por el endeble marcaje de que le hacía objeto Gerald. El acierto de estos dos hombres, unido a la innecesaria ayuda arbitral que estuvo recibiendo en estas fases intermedias del primer tiempo hizo que el Madrid se despegase en el tanteo (38-48 a los 10 m.). A seguido, la eclosión de un Cristóbal que hacía diana una y otra vez en lanzamientos a distancia, contribuyó aún más a que el Madrid aumentase su ventaja a 16 puntos (40-56) con cuyo margen se cerró el primer tiempo (46-60).

Ese tanteo, que marcaba ya el signo del desenlace del choque, no fue ni muchísimo menos motivo para que los «algodoneros» cediesen en su afán combativo. Por el contrario, avivaron aún más el ritmo de sus acciones, y el partido señaló un constante «crescendo» plasmado en un durísimo toma y daca. El Madrid trató, en vano, de despegarse resueltamente (57-68 en el minuto 25; 69-81, en el 30; 77- 95, en el 35). El Cotonificio replicaba con energía y eficacia a cada ataque madridista. Y al final se saldaría este segundo tiempo con un parcial 43-46 que expresa bien el equilibrio que existió en este reñido y emocionante segundo tiempo, en el que el Cotonificio cubrió ampliamente el objetivo que se había trazado y que no era otro que el de hacer figura de digno adversario del poderoso Real Madrid.

Manuel ESPIN

SEGUNDA DIVISION

Castellar - Granollers	90—98
Mataró - Helios	117—100
Agullas - Mollet	91—60

84-97: EL VALLADOLID SOR PRENDIO AL DICO'S

San Sebastián. (De nuestro colaborador, Miguel SORO.)

DICO'S: 84 (35, 49), 32 canastas; tiros libres realizados, 20, de 31; personales, 27; una técnica a Bermejo. Anotadores: Zabaleta (2), Russell (24), Motos (18), Ubarrechena (8), Aramburu (0), Bermejo (10), Pérez (6), Azpiazu (12) y Yurramendi (4). Salieron por las cinco faltas Bermejo, 33 minutos, y Azpiazu, a los 30 minutos.

VALLADOLID: 97 (52, 45), 39 canastas; 19 tiros libres conseguidos de 32 intentos; 27 faltas personales. Salieron por cinco faltas Callejo 18 m., Fernández 34 m., Martín 39 minutos y Hodge, 34 m. Anotadores: Callejo (4), Seara (5), Prado (8), López Vallés, Beiran (4), Martín (14), Fernández (2), Hodge (33) y Puente (27).

Arbitraron los colegiados Vilagrasa y Navarro, bien.

Ningún reparo hay que oponer a la victoria del equ de Alfonso Martínez, que jugado un gran partido m chando siempre por dela no sólo en el marcador, s en juego y aventajando a de Gasca en táctica, sere dad, ataque, defensa y bote.

El Valladolid ha noquea esta noche a los donostiar y ha sido por ahora el ún equipo que en verdad ha tusiasmado a los aficionad De entrada, Callejo y Sea éste algo lesionado en mano, superaban abiertame a Motos y Ubarrechena, a último muy desdibujado a largo de todo el partido. B los aros, Martín, Hodge Puente superaron sobre to en tiro e internadas las acc nes de Russell, muy desaf tunado en el tiro, Yurrame y Azpiazu. Para los prime 5 minutos el Valladolid ya vaba una ventaja de 10-4, la aumentó en una serie canastas de Hodge, muy su to todo el encuentro, y a 10 minutos estaban con u ventaja de 28-10.

El marcaje individual de vallisoletanos les daba fruto espléndido, porque R sell muy marcado por Mar no lograba encestar. Al cu to de hora, el tanteo seña ba 24-44, y en medio del cital visitante y el desc cierto local Gasca agotó s tiempos, mientras el Valla lid se colocaba en el desc so con 35-52.

El Dico's en esta mitad fa 24 intentos en juego, un p centaje demasiado eleva mientras que el Valladolid lamente erró 15.

El segundo tiempo pare que va a ser de signo c trario por las apariencias na más. Russell comienza a ac tar en el tiro, cuatro seguid y se presentan a los 3 mi tos con 49-55, la mínima di rencia, luego en el 45-56, manteniendo un fortísi «pressing», lo que empieza aumentar considerablemen las personales de ambos eq pos.

El error de Gasca estuvo no saber aprovechar las f tas personales de sus c nentes que en esta segun mitad tenían con cuatro f tas a Hodge y Martín, y c tres a Puente, los tres ho bres más peligrosos. Si l biera mantenido la táctica pasar balones a Azpiazu, p que aumentara las faltas americano visitantes y de M tín, hubieran aumentado cinco y les hubiera puesto el banquillo, lo que hubie mermado la capacidad reali dora de los visitantes y mentado la de los donost rras. Pero el Dico's optó p jugar de lejos, tirar a lo lo sabiendo que todos los rel tes eran para el america del Valladolid.

106-73: EL BARCELONA HUMILLO AL PINEDA

BARCELONA 106 (51). 42 canastas de 62 Intentos: 69'3 por ciento. 22 tiros libres de 29 lanzados. 26 faltas personales. 2 eliminados: G. Estrada, m. 27: 70-44), Guyette (m. 34, 39-57). Anotadores: Flores (18), Guyette (33), M. A. Estrada (8), De la Cruz (18), cinco inicial. Ansa (4), López Abril (11), Carmichael (8), Epi (6).

PINEDA 73 (37). 27 canastas de 56 intentos: 47'3 por ciento. 19 tiros libres de 28 lanzados. 29 faltas personales. Un eliminado: Elmer (m. 40, 104-73). Anotadores: Elmer (20), Carod (4), Alcañiz (8), Rabassa (2), Pérez (16), cinco inicial. Mora (15), Melero (8).

La labor arbitral corrió a cargo de los colegiados Páez y Echarren, los cuales realizaron una primera parte extraordinaria, para después en la segunda empañar su actuación, especialmente el principal, Páez, con frecuentes errores.

Partido de claro color azulgrana el disputado por el propietario de la pista y el Pineda. El resultado final no admite ni la más mínima reticencia respecto a la aplastante superioridad del conjunto que dirige Todor Lazic, sin embargo este triunfo se vio empañado por la lesión de Víctor Escorial.

La primera mitad fue soporífera en todos los aspectos, ya que ninguno de los dos conjuntos conseguía hilvanar su juego e imponerse claramente al adversario.

El Pineda aguantó muy bien el primer cuarto de hora, pero después se difuminó de la pista, debido a que los barcelonistas imprimieron a su juego más rapidez y eficacia. Esta igualdada se reflejaba consecuentemente en el marcador, pues el cuadro local solamente podía mantener unas mínimas ventajas.

Los pinedenses frenaban muy bien al «líder», gracias a una defensa individual muy agresiva, que hacía muy difícil las penetraciones de los jugadores azulgrana. La carga de personales y la eficacia encestadora de De la Cruz y Guyette fueron minando la resistencia de los hombres de Fernando Heras.

López Abril, en sustitución de Escorial, dio más alegría al juego del «cinco» barcelonista, debido a su rapidez para avanzar o pasar a sus compañeros.

Los dos equipos se retiraron a los vestuarios con el tanteo de 51-37. Esta diferencia de 14 puntos había sido posible gracias al mayor acierto del equipo local en las postrimerías de la primera mitad, pues durante buena parte de este período las ventajas estuvieron alrededor de 5 y 7 puntos.

En la reanudación el «Barça» mantuvo del cinco inicial solamente a Guyette para dar entrada a los hombres del banquillo, que aún no habían actuado.

Los pupilos de Lazic salieron dispuestos a agradar y demostrar su verdadera superioridad sobre el Pineda. En algunos momentos su juego fue espectacular y preciosista, pues los continuos aciertos de Guyette, Carmichael y Ebres suponían una franca mejoría en el juego y rendimiento del equipo.

Los dos equipos practicaron durante todo el encuentro defensa individual, aunque siempre llevó ventaja en ello el Barcelona, que en los diez últimos minutos dio una verdadera lección en este sentido.

J. M. FERNANDEZ

En Zaragoza

CELORRIO Y MERCHE OSA, MEJORES DEPORTISTAS

Zaragoza, 5. (De nuestro colaborador, Ricardo GIL.) — El piragüista campeón del mundo y subcampeón olímpico en la modalidad de K-4, José María Esteban Celorrio y la también piragüista Merche Ossa, ganadora siete veces del descenso del Sella, y campeona de España, han sido elegidos mejores deportistas de Zaragoza. El resto de finalistas optantes a esta distinción fueron Julio Rifaterra, López Zubero y Villar en la categoría masculina, y Marta de la Peña, Pilar Fanlo y Mercedes Fuertes, en la femenina.

ESCORIAL, LESIONADO

En el partido de ayer noche, entre el Barcelona y el Pineda, resultó lesionado Víctor Escorial, el cual tuvo que retirarse de la pista cojeando visiblemente. Este percance del base barcelonista fue debido a un fuerte encontronazo con el pinedense Pérez. La rodilla se le hinchó de forma aparatosa, y según la opinión del doctor Albanell, no podrá conocerse el verdadero alcance de la lesión hasta el próximo lunes, pues hay que esperar a ver cómo evoluciona.

TELEFONO DE «EL MUNDO DEPORTIVO» 3012828

LA LIGA AUN NO ESTA JUGADA

2-2: EL BARÇA CONTRA VIENTO Y MAREA

El partido de Alicante era vital para las ambiciones del Barcelona en la Liga. Pudo ganar, pero la expulsión de Heredia le forzó a contentarse con un empate alcanzado cuando el marcador le era adverso y jugaba en inferioridad numérica. Las circunstancias parecen amontonarse en el camino de los azulgrana dispuestos, sin embargo, a no ceder en su persecución del At. de Madrid, que ayer goleó al Elche por 5-1. Las cosas empezaron bien con este gol de Heredia, en preciosa jugada. Luego se torcerían aun cuando la igualada final vendría a premiar, en cierto modo, los esfuerzos barcelonistas. (Telefoto Europa Press.)

1-1: Amargo empate para el Español

En Sarriá, el Español no pudo lograr la victoria sobre un Betis correoso que tuvo en el meta Esnaola a su gran héroe. Los blanquiazules jugaron mal en el primer período, pero se recuperaron en la continuación, aunque sin fortuna en los momentos decisivos. Tras el gol andaluz a los 18 minutos, Jeremías obtendría con este espléndido cabezazo, a centro de Fernández Amado, la igualada que ya sería definitiva. — (Foto Nicolás G.)

HARO Y VALERO, SOBERANOS DEL "CROSS"

*

NATACION: 5 RECORDS FEMENINOS EN SABADELL

*

BALONMANO: ESPAÑA, QUINTA EN EL MUNDIAL "B"

*

ORANTES, LESIONADO EN UN CODO

El Mundo Deportivo
FUNDADO EN 1906

Año LXXII — Número 16.621
Barcelona, lunes, 7 de marzo de 1977
15 PESETAS
EDICION DE LA TARDE

Fundador: JAIME GRAU CASTELLA. Director: JUAN JOSE CASTILLO. — Redacción y Administración: Tallers, 62-64, Barcelona-1 — Teléfono 301 28 28 (5 líneas). Télex 54720 Mundo. — Distribución: Teléfono 317 82 36. — Editor: El Mundo Deportivo, S. A. Depósito legal: B. 9126-1958. — Impreso en T.I.S.A., Pelayo, 28.

Servicio URGENTE: 1 peseta

la liga de baloncesto al microscopio

Y AHORA, LA RECTA FINAL, CON UN APASIONANTE MADRID-BARCELONA

En esta jornada se dieron algunos resultados que rozaron la sorpresa o que, en otro caso, irrumpieron abiertamente en ella. Fueron, si se quiere, unas sorpresas en tono menor, pero que bastaron para que no pueda decirse que ésta fue, como solió ocurrir en los más recientes tramos de la competición, una jornada monótona.

Indudablemente, la auténtica sorpresa, la más sorprendente, valga la redundancia, se dio en San Sebastián, en donde el Valladolid, confirmando la fulgurante recuperación que ha venido apuntando desde que Alfonso Martínez se hizo cargo de su dirección técnica, se permitió el lujo de batir al Dico's a domicilio, y por un margen (84-97) que ahuyenta toda duda acerca de la legitimidad del triunfo vallisoletano. Para el equipo de Gasca esta derrota constituye un serio contratiempo, que puede tener, y parece que lo tendrá, como consecuencia la pérdida de un cuarto lugar para el que había venido haciendo bien fundadas oposiciones. El Pineda ve ahora sensiblemente mejoradas las posibilidades de acceder a ese cuarto lugar que tiene la exacta equivelencia del título de «campeón de los desheredados».

De la victoria del Estudiantes sobre el Juventud no puede hablarse, en puridad, de sorpresa. Al Estudiantes le iba mucho en este partido y salió dispuesto a vaciarse sobre la pista con tal de conseguir dos puntos de una importancia excepcional. Dos puntos que de habérseles esfumado al equipo estudiantil hubiese colocado a éste verse en la clasificación en posición seriamente desairada: en un antepenúltimo lugar y a dos puntos del subcolista, ese Valladolid que no parece resignarse al descenso. De ahí, pues, que el Juventud, para el que, dicho sea de paso, el triunfo no era sino una cuestión de simple prestigio, sin incidencia alguna en la clasificación, se encontrase con un Estudiantes revitalizado, dotado de una fuerza que, de haberla esgrimido mucho antes de ahora, otro gallo le estaría cantando en la Liga.

Queda, por subrayar, la victoria del Hospitalet en Lugo, pero tampoco este resultado puede inscribirse en el cuadro de las sorpresas de esta Liga, porque el Breogán es ya a estas alturas un árbol caído del que todos pueden hacer leña.

Se cerró, pues, con esta j
nada, una larga etapa de a
nía que va a dar paso a o
mucho, muchísimo más in
d. Por de pronto, tenemos
a la vista ese Real Madri
Barcelona que parece lle
prendido el marchamo de a
auténtica final.

Manuel ESPIN

resumen

	Jornada 19	TOTAL
Partidos celebrados	6	114
Victorias en campo propio	3	75
Victorias en campo ajeno	3	37
Empates	—	2
Puntos marcados	1.111	20.374
Puntos marcados en campo propio	570	10.854
Puntos marcados por visitantes	541	9.720
Canastas	437	8.139
Tiros libres transformados	237	3.993
Tiros libres lanzados	319	5.571
Faltas Personales	263	4.993
Faltas Técnicas	3	55
Jugadores eliminados por 5 F.P.	17	278

equipos y anotadores

BARCELONA, 1866. Guyette, 605; Flores, 268; Escorial, 249; M. A. Estrade, 217; De la Cruz, 148; Epi 102; Carmichael, 98; Ansa, 73; G. Estrada, 47; López Abril, 41; Solozábal, 15; Epi II, 10.

BREOGAN, 1441; Fullartón, 553 Alfredo Pérez, 273; Sevilla, 147; Salinas, 143; Lete, 94; Elíes, 70; Llobet, 68; Aguado 43; Sánchez, 26; Miol, 24.

COTONIFICIO, 1654. Gerald, 456; Héctor, 256; Mendiburu, 236; Pascual, 172; Costa, 153; Ametller, 147; Soda, 136; Oleart, 64; Cuesta, 24; Peray, 10.

DICO'S, 1605. Russell, 558; Pérez, 217; Azpiazu, 212; Ubarrechena, 196; Motos, 133; Zabaleta, 103; Yurramendi, 68, Bermejo, 64; Aranburu, 25; Clavero, 9.

ESTUDIANTES, 1660. Gregg, 477; Gonzalo Sagi Vela, 363; J. L. Sagi Vela, 208; Gil, 130; Beltrán, 121; Pinedo, 94; M. García, 94; López Rodríguez, 72; Soriano, 57; Cambronero, 39; Daniel, 5.

HOSPITALET, 1680. Prince, 545; Guimerá, 227; Molina, 222. Creus, 200; Farelo, 183; Mayo, 139; Ortega, 76; Casayas, 35; Jofresa, 26; Ruiz, 22.

JUVENTUD, 1832. Filbá, 421. Santillana, 338; Costello, 335; Fernández, 244; Margall, 237; Bosch, 207; Mulé, 52; Cairó, 14; Ferrer, 14.

REAL MADRID, 2148. Walter, 579; Brabender, 446; Cristóbal, 269; Prada, 157; Rullán, 135; Corbalán, 136; Luis, 88; Cabrera, 84; Ramos, 64; Paniagua, 47; Romay, 43.

MANRESA, 1556. Johnson, 438; Iradier, 376; Martínez, 204; Pascual, 170; Viñas, 161; Sagarra, 89; Salamé, 63; Mesas, 48; Figueras, 9.

PINEDA, 1647. Elmer, 462; Alcañiz, 365; Mora, 311; Rabassa, 146; Carod, 116; Melero ,86; Pérez, 72; Dávila, 72; Navarro, 14; Marró, 5.

VALLADOLID, 1542. Hodge, 382; Puente, 352; Martín, 205; Seara, 181; Beirán, 152: Lafuente, 124; Fernández, 62; Prado, 33; López Valles, 27; Callejo, 17; Martínez, 4.

BASCONIA, 1713. Howland, 482: Luquero, 352; Querejeta, 282; Pinedo, 244; Capetillo, 147; Junguitu, 105; Garayalde, 39; Cengotitia, 29; Segurola, 25; Jiménez, 4; Goyo, 4.

la "élite" de los encestadores

		Puntos	Partidos	Promed
1.	Guyette (Barcelona)	605	19	31.8
2.	Walter (Real Madrid)	579	19	30.5
3.	Russell (Dico's)	558	19	29.3
4.	Fullarton (Breogán)	553	19	29.1
5.	Prince (Hospitalet)	545	19	28.7
6.	Howland (Basconia)	482	19	25.3
7.	Gregg (Estudiantes)	477	19	25.1
8.	Elmer (Pineda)	462	19	24.3
9.	Gerald (Cotonificio)	456	19	24.—
10.	Brabender (R. Madrid)	446	19	23.5

la competición traducida en cifras

EQUIPOS:	Partidos	PUNTOS F	PUNTOS C	Canastas	TIROS LIBRES Log.	TIROS LIBRES Lanz	TIROS LIBRES %	PROMEDIOS Ataque	PROMEDIOS Defª	PROMEDIOS Difª	F.P.	F.T.	Eliminados
BARCELONA	19	1866	1529	744	512	378	73,8	98,2	80,5	17,7	379	4	7
REAL MADRID	19	2148	1615	903	347	443	78,3	113	85	28	425	—	18
JUVENTUD	19	1862	1559	743	386	474	81,4	98	82	16	337	8	13
DICO'S	19	1605	1628	669	267	413	64,6	84,5	85,7	-1,2	363	8	14
PINEDA	19	1647	1679	669	309	470	65,7	86,7	88,4	-1,7	403	4	17
HOSPITALET	19	1680	1782	645	390	573	68,1	88,4	93,8	-5,4	457	3	13
COTONIFICIO	19	1654	1634	669	316	455	69,4	87	86	1	437	8	25
ESTUDIANTES	19	1660	1750	644	372	495	75,1	87,4	92,1	4,7	459	4	23
BASCONIA	19	1713	1837	667	379	514	73,6	90,2	96,7	6,6	397	4	23
MANRESA	19	1556	1698	616	324	466	80,3	81,9	89,4	7,5	406	5	27
VALLADOLID	19	1542	1823	616	310	455	67,7	81,1	95,9	14,8	394	8	23
BREOGAN	19	1441	1640	603	225	290	76,5	75,8	86,3	21	445	8	30

TABLA DE RECORDS

Anotación individual:
WALTER (Real Madrid), 49 puntos (6-2-77).

Anotación de equipo:
REAL MADRID, 130 puntos (17-10-76).

Anotación global:
HOSPITALET-BARCELONA, 108-117 igual 225 (17-10-76).

Canastas en un partido:
REAL MADRID, 55 (13-2-77).

91-88: CAYO EL JUVENTUD ANTE EL ESTUDIANTES

Madrid, 6. (De nuestro colaborador, MERCADER).

ESTUDIANTES. — 91, 45 y 46; 39 canastas y 13 tiros libres convertidos de 14 lanzados. 23 faltas personales. Beltrán, en el minuto 29, y Soriano, en el 34, eliminados por las cinco faltas. Anotadores: Gil (4), Gonzalo Sagi-Vela (25), J.L. Sagi-Vela (30), Gregg (22), Beltrán (2), Soriano (2), López Rodríguez (4) y Cambronero (2).

JUVENTUD. — 88; 45 y 43; 34 canastas canastas y 20 tiros libres convertidos de 21 lanzados. 11 faltas personales. Anotadores: Costello (9), Maragal (11), Santillana (27), Fernández (10), Filbá (21), Bosch (10).

ARBITROS. — López Vicente y Galaz, muy bien en la primera parte, más flojos en la segunda, y caseros en los 3 últimos minutos.

x x x

No sabemos si se puede hablar de sorpresas, porque la veddad es que se están sucediendo de tal forma en la Liga, que no se sabe si constituyen o no noticia. En cualquier caso, uno sigue pensando que el hecho del Estudiantes de hoy gane al Juventud, hay que calificarlo de sorpresa, porque, se mire por donde se mire, los verdinegro tienen mucho más equipo que los estudiantiles.

Fernández, Costello, Maragall, Filbá y Santillana, fue el «cinco» inicial que puso en casa a Meléndez, como se ve, una abundancia en centímetros poco usual en nuestra competición. Era lógico pensar que el técnico aragonés quería jugar, como eral ógico, la baza de altura y conseguir la victoria en rebotes en los aros/ Pero esto sólo fue en teoría, pues los colegiales llegaron a obtener numerosos rebotes en su canasta, que propiciaron su contrataque, sin que los rivales supiesen pararlos.

Una vez más la velocidad y el juego alegre triunfaron sobre la sobriedad y centímetros, por raro que esto pueda parecer en baloncesto.

En los primeros diez minutos, el partido se podía pensar en el triunfo visitante, pero no fue así. El Estudiantes tenía ganas de pelear, y en el minuto 13 se puso por delante con un 29-28, que cinco minutos más tarde sería 41-36. Se produjo una espontánea reacción badalonesa y se llegó al descanso con empate a 45.

El constante hacer de Santillana, magnífico en todos los aspectos, y sin duda el mejor de los suyos, no bastó. Ni siquiera con el apoyo de un Filbá que, sin cuajar una gran actuación, sí se mastró bastante entonado.

El artífice indiscutible del triunfo hay que buscarlo en el veterano J.L. Sagi-Vela, que, autor de 30 puntos, trajo de cabeza a la defensa cerdinegra. Junto a él, su hermano Gonzalo.

En resumen, justo triunfo y partido aceptable.

RESULTADOS

Cotonificio - R. Madrid	89—108
Dico's - Valladolid	84—97
Barcelona - Pineda	106—73
Estudiantes - Juventud	91—88
Manresa - Basconia	108—83
Breogán - Hospitalet	92—94

CLASIFICACION

Barcelona	19	18	1	0	1866	1529	37+17
Real Madrid	19	18	0	1	2148	1615	36+16
Juventud	19	14	1	4	1862	1559	29+11
Dico's	19	10	0	9	1605	1628	20+ 2
Pineda	19	9	0	10	1647	1679	18
Hospitalet	19	8	1	10	1680	1782	17— 1
Cotonificio	19	8	0	11	1654	1634	16— 4
Estudiantes	19	7	0	12	1660	1750	14— 4
Basconia	19	7	0	12	1713	1837	14— 6
Manresa	19	6	1	12	1556	1698	13— 7
Valladolid	19	5	0	14	1542	1823	10— 8
Breogán	19	2	0	17	1441	1840	4—18

Próxima jornada: 13 marzo

Pineda - Breogán
Basconia - Estudiantes
Hospitalet - Cotonificio
Valladolid - Manresa
Real Madrid - Barcelona
Juventud - Dico's

108-83: EL MANRESA VAPULEO AL BASCONIA

Manresa. (De nuestro corresponsal, VILA.)

MANRESA, 108, 42 encestes de 59 intentos, 24 en los 31 libres, de ellos siete adicionales. Faltas personas 20, jugadores eliminados Johnson en el minuto 39. Anotadores: Martínez (13), Johnson (41), Pascual (10), Iradier (24), Segarra (4), cinco inicial, Viñas (8), Salamé (8).

BASCONIA, 83 puntos, 30 canastas de 61 intentos, 23 en los 34 tiros libres, de ellos ocho adicionales. Faltas personales 22 y una técnica, jugadores eliminados Luquero en el minuto 33. Anotadores: Luquero (4), Pinedo (2), Segurola (4), Howlands, (36), Querejeta (20), cinco inicial, (Goyo (2), Capetillo (15).

Magnífico encuentro y brillante actuación del Manresa, que se ha desembarazado del peligroso Basconia con una contundencia verdaderamente expresiva: Libraron los manresanos un partido efectivo, ofreciendo una regularidad de rendimiento encomiable, como lo especifica elocuentemente el haber marcado la misma cantidad de puntos en cada una de sus dos partes, acreditativos de los magníficos destellos de juego que brindaron a sus incondicionales, que salieron ampliamen- actuación del equipo local. te complacidos de la buena

Los manresanos jugando siempre bajo sistema de zona en plan de ataque se fue imponiendo paulatinamente a su corajudo y entusiasta adversario que en esta ocasión resultaron impotentes para contrarrestar las bien trenzadas jugadas locales traducidas buena parte de ellas con expectaculares encestes.

Por el cuadro visitante destacaron Howlands, Querejeta y Capetillo, pero no fue suficiente para contener la superior profundidad del juego manresano y la inspiración de que hicieron gala Johnson Iradier y Martínez, que resultaronser los más prácticos, aunque es justo dejar constancia que tanto Pascual como Viñas, Salamé y Segarra con los que alternaron brillaron también a gran altura.

En la parte efectiva se repartieron los méritos los dos americanos con ventaja del manresano Johnson que se anotó 41 puntos mientras que Sowlands consiguió 36. Los 25 puntos de ventaja que consiguieron los locales lo fueron de esta forma en los tiempos parciales que registró el marcador: 6-5 a los 5 minutos, 24-21 a los 10 minutos, 40-32, a los 15 minutos para llegar el descanso con 54-366. A los 5 minutos de la segunda parte 70-44, a los 10 minutos 80-54, a los 15 minutos 93-64 para terminar con el definitivo 108-83.

92-94: EL HOSPITALET SACO TAJADA EN LUGO

LUGO. (De nuestro corresponsal, GORDILLO.)

BREOGAN. 92. 42 canastas de 73 lanzamientos. 12 tiros libres de 17 intentos. 24 faltas personales. 2 eliminados: Elíes, m. 32; Lete, m. 40. Anotadores: Lete (5), Salinas (2), Fullarton (41), Elíes (4), Sánchez (1), cinco inicial; Sevilla (20), Alfredo Pérez (19).

HOSPITALET. 94. 31 canastas de 68 lanzamientos. 32 tiros libres de 39. 21 faltas personales. Un eliminado: Guimerá, m. 25. Anotadores: Creus (13), Farelo (14), Prince (26), Guimerá (11), Molina (21), cinco inicial; Ortega (4), Mayo (5).

Arbitraron los colegiados Vidal y Santaolaria, los cuales estuvieron regulares.

Inició el partido el Breogán con su habitual defensa de zona, pero con un equipo sorprendente, por cuanto que se alineaban Lete, Salinas, Fullarton, Elíes y Sánchez frente a Creus, Farelo, Prince, Guimerá y Molina. Todavía más sorprendentes resultaban los marcajes, puesto que mientras Fullarton se emparejaba con Molina, el júnior Sánchez hacía lo propio con Prince, con la lógica consecuencia de que el norteamericano del Hospitalet podía jugar a sus anchas y encestar cómodamente con una abrumadora facilidad. Así se explica que cuando Fullarton consiguió la primera canasta resultó ser también la única ventaja del Breogán a lo largo de todo el partido, muy pronto se fue el Hospitalet por delante con un 7-15, a los 5 minutos, que se transformó en 12-34 a los 10, es decir, veintidós puntos arriba el cuadro catalán, lo que parecía pronosticar una auténtica debacle para el equipo de Alfredo Aguado.

La sucesiva entrada en acción de Miol por Salinas, Alfredo Pérez por Elíes y Sevilla por Sánchez, fue arreglando la cosa y mucho más al producirse un cambio de marcaje sobre los dos pivots hospitalenses, puesto que Sevilla se encargó de Molina y Fullarton de Prince, con lo que desapareció por completo la efectividad del moreno norteamericano, que sólo sería capaz de conseguir ocho puntos bajo el control de Fullarton.

Poco a poco fue recortando distancias el Breogán, de manera que en el minuto 15 el marcador estaba en 27-46, y al llegarse al descanso con 44-52, lo que hacía presagiar la posibilidad de que el partido diera la vuelta, porque el Hospitalet había perdido francamente la batuta del encuentro. Y así estuvo a punto de ocurrir, porque en el minuto 25 el equipo lucense se situó a tres puntos de diferencia (61-64), con momentos de desconcierto en el «cinco» de García Guevara, ya que únicamente Farelo y Molina se mostroban eficaces en defensa y en ataque, con Prince totalmente oscurecido. Los tres puntos de distancia se mantenían todavía en el minuto 30 (72-75) para quedarse en uno solamente en el minuto 35 (82-83), pero a continuación se produjeron algunas jugadas controvertidas en las que el señor Vidal se inclinó a favor del Hospitalet y ya no pudo hacerse más, por cuanto que en el minuto final estábamos en 88-93, el desesperado «pressing» lucense sólo sirvió para acortar distancias y dejar el resultado en una derrota mínima.

Dejando aparte la labor arbitral, hay que decir, en conciencia, que el partido lo perdió la dirección brecganista, al dejar en el banco, durante muchos minutos, a Sevilla y a Alfredo Pérez, que ha vuelto al equipo después de su anunciada retirada.

LIGA NACIONAL FEMENINA

Mataró - Tabacalera	80—41
L'Oreal - Celta	47—111
Tenerife - Creff	64—59
Alcoy - Lérida	43—34
Evax - S. Sebastián	103—46
Hispalense - Hispano	49—58

CLASIFICACION

Celta	18	18	0	0	1359	816	36
Evax	18	16	0	2	1421	829	32
Mataró	18	14	0	4	1273	957	28
Creff	18	10	0	8	1278	1138	20
Hispano	18	9	0	9	1128	1101	18
L'Oreal	18	8	0	10	1132	1268	16
San Sebastián	18	8	0	10	1086	1227	16
Tenerife	18	8	0	10	972	1054	16
Tabacalera	18	7	0	11	876	1044	14
Lérida	18	4	0	14	1003	1248	8
Hispalense	18	4	0	14	904	1344	8
Alcoy	18	2	0	16	810	1216	4

HERNIADOS
Usad aparatos HERNIUS, cómodos, seguros e imperceptibles que se llevan sin notarse. UNICOS SIN TIRANTES (C. P. S. 1391)
GABINETE ORTOPEDICO HERNIUS, 34. Rbla. Cataluña, 34, pral.

SEGUNDA DIVISION

EL GRANOLLERS, VIRTUALMENTE EN PRIMERA

RESULTADOS

Aguilas - Mollet	91—80
C.A.U. - La Salle	83—72
Miraflores - Náutico	76—78
Bosco - Obradoiro	82—71
Caja Rural - Vallehermoso	78—67
Mataró - Helios	117—100
Castellar - Granollers	90—98

CLASIFICACION

Granollers	18	15	1	2	1665	1488	31+13
Mataró	19	13	0	6	1895	1631	26+ 6
Caja Rural	19	12	1	6	1492	1384	25+ 3
Aguilas	18	12	0	6	1624	1393	24+ 6
Obradoiro	19	10	0	9	1553	1567	20+ 2
Vallehermoso	19	9	1	9	1640	1672	19+ 1
Náutico	19	9	1	9	1583	1619	19+ 1
Mollet	19	9	0	10	1706	1703	18— 2
Helios	19	8	0	10	1871	1571	16— 2
Bosco	19	8	0	11	1569	1613	16— 4
La Salle	19	7	0	12	1551	1608	14— 4
Liria	18	7	0	11	1427	1559	14— 4
C.A.U.	18	7	0	11	1508	1622	14— 4
Miraflores	19	7	0	12	1711	1657	14— 6
Castellar	19	6	0	13	1617	1687	12— 8

CASTELLAR, 90 — GRANOLLERS, 98

CASTELLAR. (De nuestro colaborador, Domingo LUQUE.)

A tenor del resultado final, debemos decir que el Granollers ha sido el claro vencedor de la contienda, pero para ello tuvo que doblegar la resistencia numantina del Castellar, que todavía se resiste a perder la categoría, aunque después de este traspiés ante el líder sus posibilidades se han recortado palpablemente.

El partido tuvo poca historia, ya que los vallesanos dominaron el tanteo durante los 40 minutos de juego y el encuentro fue más bien una lucha particular entre los americanos de cada conjunto. Tanto Beechum como Willis consiguieron la mayor parte de los puntos de sus respectivos «cincos».

El Granollers, con una defensa individual muy agresiva, pudo mantener las distancias conseguidas en los primeros compases del partido, aunque en los minutos finales flaqueasa un poco.

CASTELLAR: Beechum (40), Cisa (12), Horta (6), Vaqué (10), Colomé (9) y Pons (13).

GRANOLLERS: Puigventós (7), Delgado (6), Willis (46), Vila (4), Margall (23), Udaeta (4) y Góngora (6).

Arbitraron los colegiados Moral y Galcerán, bien.

MATARO, 117 — HELIOS, 100

MATARO. (De nuestro corresponsal, FERRER.)

Mucho tuvo que luchar el Mataró para obtener la victoria sobre el Helios, ya que los zaragozanos en ningún momento se entregaron y por contra presentaron dura batalla.

De salida el equipo local se distanció en el marcador al conseguir establecer un tanteo de 13-4, pero en los minutos finales de la primera parte los jugadores del Helios apretaron de firme hasta reducir distancia a 7 puntos, con las que terminaría la primera mitad.

En la segunda el partido siguió la misma tónica, aunque en todo momento los costeños dominaron la situación para terminar venciendo por esos 17 puntos que hacen justicia a lo ocurrido sobre la pista. Sin embargo, hay que destacar que en el Mataró falló demasiado en defensa, aunque ello quedó totalmente paliado por la sensacional actuación de Soler, al conseguir nada menos que la mitad de puntos de su equipo.

MATARO: De Miguel (8), Spa (10), Coblán (4), Jack 22(), Soler (54), Losmozos (4).

HELIOS: Laucín (13), Casado (13), Ribot (2), Falo (14), Williams (48), Bonet (2), Soto (8).

Arbitraron los colegiados Buelsa y Romero, el principal realizó un arbitraje tendencioso, el segundo cumplió.

ESTUDIE Y FORMESE EN ELECTRONICA INDUSTRIAL RADIO-TV (COLOR)
Cursos adecuados a cada edad y nivel
Clases de mañana, tarde o noche
PLAZAS LIMITADAS
INFORMACION EN:
ESCUELA TECNICA RADIO - TV
C. Gerona, 47,entlo. — Barcelona (9) — Tel. 317-69-95 y 99
Centros en zonas: Sants - Las Corts y Horta - S. Andrés

TENIS

Se reprodujo su vieja dolencia de codo

ORANTES, LESIONADO, SERA VISITADO EN HOUSTON POR UN MEDICO

Houston, 6. (Alfil.) — Ha llegado a esta ciudad el tenista español Manolo Orantes, que hace sólo dos meses en esta ciudad se proclamara campeón del Masters. Pero esta vez el motivo de la visita del jugador español a la ciudad tejana no es halagüeño, pues ha venido a realizar una visita médica debido a su lesión de brazo que le tiene muy por debajo de su normal nivel de juego.

Esta lesión apareció ya durante el verano pasado y Orantes fue a Washington en donde siguió un intenso tratamiento que le permitió volver a su mejor forma y ganar consecutivamente los torneos de Teherán, Madrid y Barcelona y luego el Masters. Pero ahora, con su vieja lesión, han vuelto los malos resultados y no ha logrado, siquiera, llegar a las semifinales de ningún torneo del circuito de la WCT que es donde está jugando estos primeros días del año.

Los dolores se acrecentaron la última semana en el torneo de Monterrey y en su partido contra Gerulaitis le llegó a doler tanto su codo izquierdo, que no podía apenas sostener la raqueta, perdiendo claramente.

Esto le ha decidido a trasladarse a Houston en donde será de nuevo puesto a tratamiento médico.

VIRGINIA WADE GANO A CHRIS EVERT

Sanu Francisco (California), 6. (Alfil.) — En semifinales del torneo Internacional de esta ciudad, correspondiente al torneo femenino Virginia Slim's se ha producido una de las mayores sorpresas del año, pues la británica Virginia Wade derrotó a la jugadora número uno del mundo, Chris Evert por 6-3 y 6-4.

Esta es la segunda derrota que recibe este año Chris Evert, que lleva ganados tres torneos de este circuito.

Virginia Wade disputará la final a su compatriota Sue Barker, que derrotó a Rosemary Casals por 6-2 y 6-2, con lo que el título volará a Gran Bretaña.

BORG-GOTTFRIED, FINAL EN MEMPHIS

Memphis(Tenneessee), 6. (Alfil.) — El sueco Bjorn Borg y el americano Brian Gottfried disputarán la final del torneo internacional que se celebra en esta ciudad, correspondiente al Grand Prix y dotado con 6.700.000 pesetas.

En semifinales, Borg se impuso a Tom Guillkson por 6-2 y 6-2 y Gottfried a Mar Cox por 6-4 y 6-2.

FIBA-GERULAITIS, POR EL TITULO DE MONTERREY

Monterrey, 6. (Alfil.) — En el torneo internacional que se está disputando en esta ciudad, correspondiente al circuito de la WCT alcanzaron la final el norteamericano Vitas Gerulaitis y el polaco Wojtek Fiba.

En semifinales, Fina derrotó a Bill Scanlon por 6-3 y 6-3, y Gerulaitis a Drysdale por 6-1 y 6-3.

JJ.OO. 1980

LA U.R.S.S. GARANTIZA EL RESPETO DE LOS REGLAMENTOS OLIMPICOS

El Gobierno soviético garantizará el respeto de los reglamentos del Comité Olímpico Internacional (COI), para todos los países que acudan a la Olimpiada de Moscú, según manifestó el jefe de Estado de la URSS, Nicolai Podgorny, a Lord Killanin, presidente del COI, según se revela en una entrevista al dirigente olímpico que publica el diario «L'Equipe».

Para la Olimpiada de Moscú de 1980, los organizadores han dispuesto de 130.000 camas para los visitantes, y otras 42.000 que se habilitarán antes de la inauguración. En cuanto al aforo de los estadios hay previstas unas 400.000 localidades, de las cuales 25.000 estarán reservadas para los visitantes.

Lord Killanin señaló también que, ante todo, hay que mantener la unidad de los Juegos, evitando las decisiones puramente políticas, como es el caso del boicot africano a los Juegos de Montreal del pasado año, que todo el olimpismo ha sufrido, y sobre todo los propios atletas africanos.

Sobre la posible inclusión del Comité Olímpico Internacional en la UNESCO, Lord Killanin aseguró que se opone a esta idea, ya que el movimiento olímpico no ganaría ni en serenidad ni en independencia, porque la UNESCO ha demostrado en estos últimos años que es una pura emanación de organismos políticos.

La inclusión de China en los próximos Juegos fue otro de los temas que el presidente del COI trató en la entrevista: «Espero recibir —dijo— próximamente, buenas noticias de China, los contactos son frecuentes. Deseo vivamente que China pueda participar en los Juegos de Moscú, aunque esté pendiente el problema de Formosa.»

Killanin dijo también que está seguro de que un día los Juegos se abrirán a profesionales y amateurs, aunque espera que esto no ocurra mientras viva.

GOLF

BRASIL DOMINA EL INTERNACIONAL FEMENINO DE CALI

Cali (Colombia), 6. (Alfil.) — Brasil ocupa el primer puesto en la clasificación general por países y Huan-Yueh-Chin, de China, en la individual del torneo Internacional de Golf femenino por parejas.

Brasil tiene un total de 453 golpes, Suiza es segunda con 454 y China tercera, con 457.

En individual, tras la representante china se encuentran la suiza Marie Christine Werra y la brasileña Elisabeth Nickhnon, ambas con 226 puntos, los mismos que la primera.

TORNOS EN EXISTENCIA
(CILINDRICOS)

EMCO UNIMAT		36 mm.	170 mm.
ENCOMAT	7	90 mm.	450 mm.
INLASA	300	300 mm.	2.000 mm.
LACFER	C.R.E.	225 mm.	2.000 mm.
LAFAYET	M.F.L.	250 mm.	1.500 mm.
LAFAYET	MAC-30	350 mm.	2.000 mm.
NORDIC	25	315 mm.	2.000 mm.
NORDIC	25	315 mm.	3.000 mm.
NODO	A-160	160 mm.	1.000 mm.
PINACHO	A-74	200 mm.	1.500 mm.
PINACHO	A-75	200 mm.	1.500 mm.
TOR	D-300	250 mm.	1.500 mm.
TORRENT	T-71/62	250 mm.	4.500 mm.
TORRENT	T-71/63	250 mm.	2.000 mm.
TORRENT	T-71/63	350 mm.	3.000 mm.
TORRENT	T-72/42	200 mm.	300 mm.
TORRENT	T-72/52	200 mm.	1.000 mm.
ZUBAL	C-1	130 mm.	1.000 mm.

S. A. TARRAGONA
URGEL, 143
Teléfonos 253-15-48 y 253-15-52

gráficos de actualidad

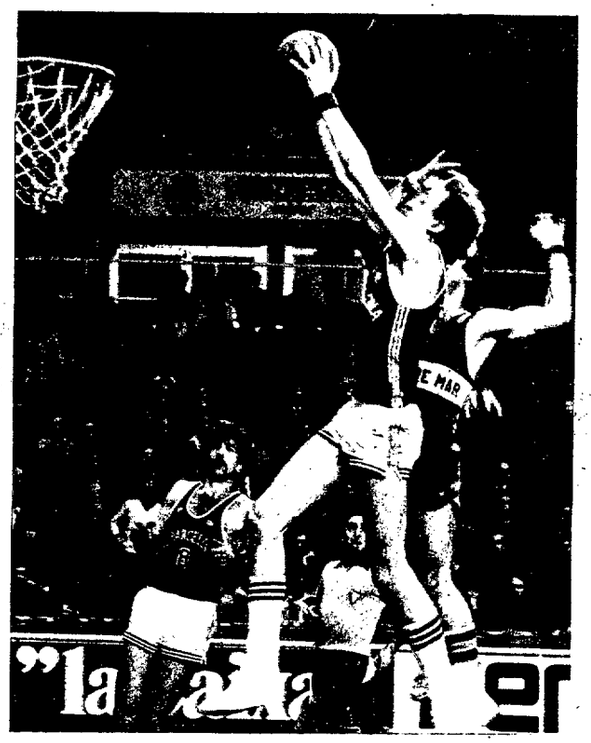

No tuvo historia el encuentro del Palau Blau Grana correspondiente a la Liga Nacional de baloncesto por la abrumadora superioridad del Barcelona sobre un Pineda luchador, pero técnicamente inferior. El «oriundo» De la Cruz, al que vemos a punto de transformar una limpia canasta, fue una de las «estrellas» del encuentro. (Foto Castellá.)

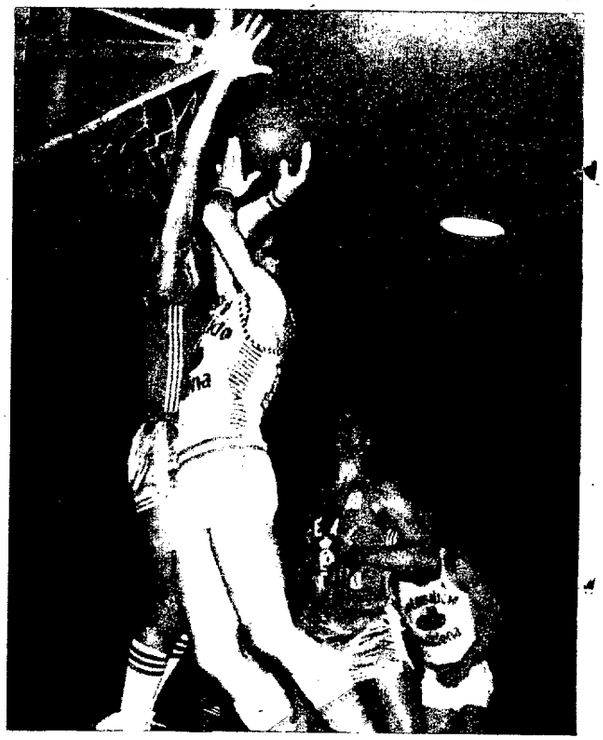

Toda la titánica resistencia y buena dosis entusiasta del Cotonificio resultaron insuficientes para frenar el magnífico momento de juego del Real Madrid, que dominó con autoridad el choque y se apuntó el triunfo con todo merecimiento. Este lanzamiento de Héctor frente a un «tapón» de Cristóbal es una fiel imagen de las características del partido. (Foto Vera.)

El San Cugat encontró más oposición de la prevista en el Bomberos en encuentro de rivalidad regional correspondiente a la Liga de voleibol, que se celebró en las instalaciones del I.N.E.F. de nuestra ciudad. El «smash» de Pujol frente al intento de bloqueo de los vallesanos responde a la entusiasta réplica del equipo barcelonés que acabó inclinándose en cuatro disputados «sets».

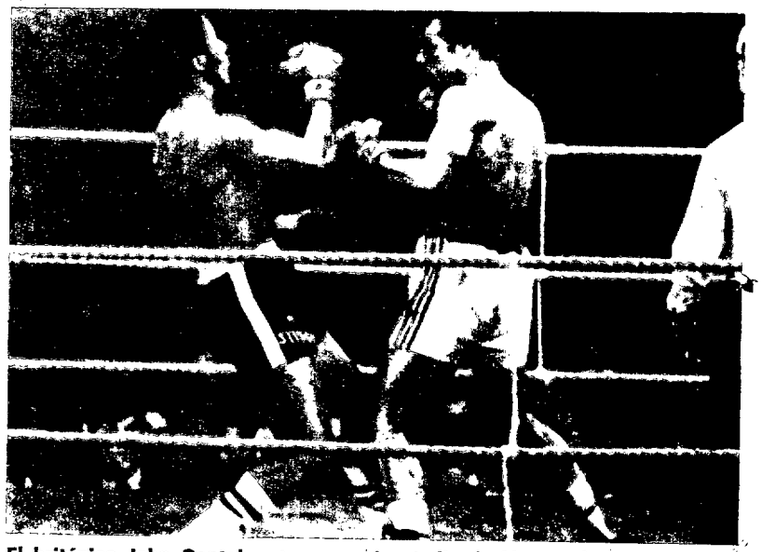

El británico John Conteh retuvo en el estadio de Liverpool su cetro mundial de los semipesados frente al norteamericano Len Hutichins. El campeón sólo precisó tres asaltos ya que el árbitro detuvo el combate por lesión del aspirante no sin que antes Conteh cazara a su rival derribándolo en el segundo «round» con este «crochet» de izquierda. (Telefoto-Cifra.)

El «derby» del waterpolo nacional volvió a sonreír al C. N. Barcelona que se impuso, en la piscina «San Jorge», por 8-5 no sin antes ceder el primer tiempo a su eterno rival. Aquí vemos el quinto gol «cenebista», obra de Ventura, rompiendo el equilibrio de fuerzas sorprendiendo al meta Quiroga con este colocadísimo remate. (Foto Ubiedo.)

HEREDIA: Dos partidos y... expediente

El Comité de Competición decidió suspender por dos partidos a Juan Carlos Heredia, por desconsideración hacia un contrario (Quique), y abrir un expediente por las declaraciones formuladas después del partido. Sin embargo, la suspensión queda pendiente del estudio del anexo al acta que el Barcelona remitió anoche al organismo federativo. Este estudio se efectuará mañana jueves en la nueva reunión que celebrará el Comité de Competición para examinar los eventuales incidentes que puedan producirse en la jornada copera de hoy. Por otro lado, la Comisión Ejecutiva azulgrana acordó también anoche sancionar económicamente a Heredia por las citadas declaraciones

El basket español a la hora europea

Orantes regresa

Perico no viene a Barcelona

CASZELY: Pueda jugar hoy la Copa

Carlos Humberto Caszely, el ariete internacional chileno, alejado desde hace cinco meses y medio de la competición, a causa de la grave lesión sufrida durante un entrenamiento, es posible reaparezca esta noche en el encuentro de Copa que se jugará en Sarriá contra el Gijón. Por lo pronto figura entre los hombres convocados por Santamaría y se da por seguro que, según sea la marcha de la eliminatoria, saltará al césped en el segundo tiempo

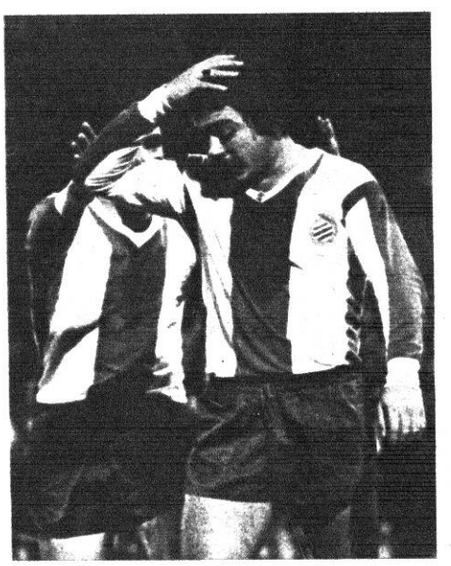

El Mundo Deportivo

FUNDADO EN 1906

Año LXXII — Número 16.622
Barcelona, miércoles, 9 de marzo de 1977
12 PESETAS

OJD DIFUSION - PUBLICIDAD

Fundador: JAIME GRAU CASTELLA. Director: JUAN JOSE CASTILLO. — Redacción y Administración: Tallers, 62-64, Barcelona-1 — Teléfono 301 28 28 (5 líneas). Télex 54720 Mundo. — Distribución: Teléfono 317 82 36. — Editor: El Mundo Deportivo, S. A. Depósito legal: B. 9126-1958. — Impreso en T.I.S.A., Pelayo, 28.

Servicio URGENTE: 1 peseta

LES LLAMAN "LOS ROMANTICOS"

Los "ases" del Radnicki están en gran forma

Zeravica los ve superiores al Juventud

Armonía, fuerza y entrega, sus mejores virtudes

El pivot Marovic, con sus 2,06, será la principal preocupación de los jugadores badalonenses y un marcador implacable de Santillana. (Fotos Guardiola)

Belgrado. (De nuestro corresponsal, Vinko SALE.) — En toda la Yugoslavia baloncestística ha despertado un gran interés el encuentro, que se presiente dramático, entre los «Románticos» de Belgrado, simpática denominación con la que se conoce aquí al Radnicki, y el excelente equipo del Juventud, del que se tienen en este país muy buenas referencias.

El Radnicki ha lucido últimamente un magnífico estado de forma, del que hizo un convincente despliegue en su encuentro contra el Slavia de Praga, al que secó, en el partido de Belgrado, una rotunda ventaja de cuarenta y cinco puntos. El recuerdo de esta sensacional demostración de fuerza justifica el clima de confianza que se ha formado aquí; confianza, claro, en el triunfo global del Radnicki. Ranko Zeravica, perfecto conocedor del basket español por su larga estancia en Barcelona, al frente de la dirección técnica del club titular de la capital catalana, milita entre los que han hecho del cuadro yugoslavo el favorito en esta semifinal. «Estimo —ha dicho el ex seleccionador nacional yugoslavo— que el Radnicki cuenta con mayores probabilidades, aunque admito que este encuentro a jugar en Badalona, es muy probable que la victoria se incline del lado badalonés.»

Ranko Zeravica, que conoce bien y a fondo las características del Juventud, ha dicho de este equipo «que está muy fuerte y que en su pista y en encuentros de gran compromiso, y éste lo es sin duda, resulta un equipo poco menos que imbatible». Como un ilustrativo botón de muestra, Zeravica recuerda la sensacional victoria de los badaloneses sobre la potente Forst, Cantú y admite que el Radnicki tenga que esperar el partido de vuelta para resolver la eliminatoria.

Zeravica resume, así, su impresión sobre este primer partido: «Al Radnicki le aguarda un verdadero infierno en Badalona, en donde una multitud de «fans» animará a los jugadores verdinegros, verdaderos ídolos. En Randnicki deberá templar bien sus nervios y conservar intacta toda su capacidad de concentración». La opinión de Zeravica por razones obvias, encierra un valor indudable.

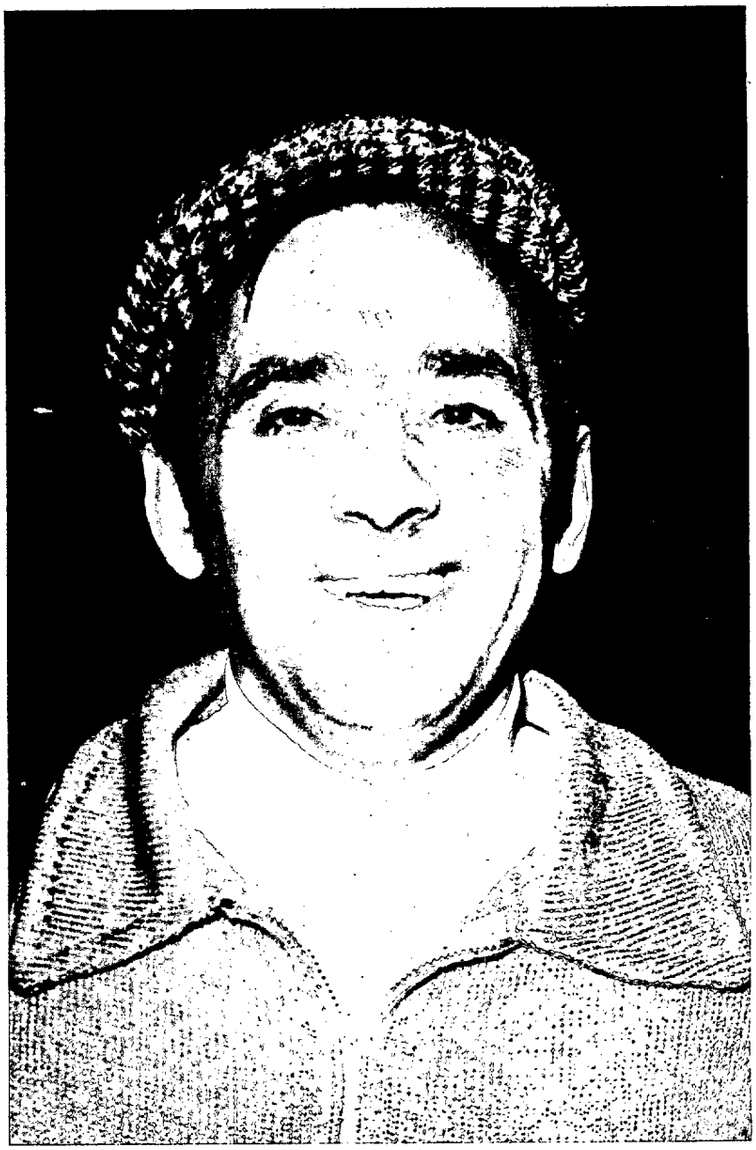

Vasojevic es el joven entrenador del equipo. El optimismo de su sonrisa es evidente. Al Juventud le corresponderá demostrarle que está equivocado.

EL RADNICKI UN CLUB SENCILLO Y EJEMPLAR

Nos parece oportuno e interesante, hablar un poco de este club a cuyo equipo podrán ver en acción los aficionados badaloneses. Precisaremos, en primer lugar, la significación de su propio nombre, que traducido, significa «obreros». El club nació en el seno de una fábrica metalúrgica cuya denominación queda resumida en la sigla FOB. La denominación del club, de consiguiente, vertida al español, significa «Los obreros de la FOB» (Radnicki). Constituido en 1946, en Belgrado, el Radnicki fue por espacio de varios años un club casi anónimo. Su labor, de una intensidad y amplitud considerables, quedaba circunscrita a un ámbito estrictamente local. Era, diríase, una labor de siembra que con el tiempo habría de dar unos insospechados frutos. En 1958, el club pasó a formar parte de la Primera División, de la que desde entonces ha sido miembro permanente. El gran primer éxito, el de mayor resonancia, se lo anotó el Radnicki al año siguiente, en 1959, con la conquista del título de campeón de Yugoslavia.

El juego del Radnicki puede ser presentado como un fiel exponente de la mejor escuela del basket yugoslavo. De este equipo hay que destacar, en primer lugar, la perfecta armonía del conjunto y el vibrante y sostenido «tiempo» al que se ajusta su juego desde el primero hasta el último minuto. El gran espíritu que anima a sus jugadores, su ardorosa entrega, su imbatible voluntad de triunfo, son, asimismo, cualidades sobresalientes del conjunto en cuyo elenco destacan Jaric, Ivkovic, Domianovic, Tasic, Zivnovic, Stankovic y el pivot Marovic, éste, con 2,06, el más capacitado para frenar al pivot badalonés Santillana. De la preparación del equipo cuida un técnico joven y de prestigio, Vasojevic Milan.

El partido, resumiendo, se espera aquí con ciertos temores. Pero no tantos que no quede un margen a la esperanza con vistas al partido de vuelta.

NUESTRO "BASKET" EN LA HORA EUROPEA

Meléndez: «Los hemos espiado en película»

«LA DEFENSA ES SU ARMA MAS TERRIBLE»

Los espías que el Juventud desplazó a Belgrado —«Quico» Martínez y Antoni Comas— regresaron de la capital yugoslava con un buen botín informativo. Se trajeron de allá una película, filmada por ellos mismos, en la que se recoge el desarrollo completo del partido que el Radnicki disputó en su pista contra el Yugoplastika, de Split, cuya confrontación, correspondiente al Campeonato de Yugoslavia, se resolvió a favor del Yugoplastika por 99-100.

Con este filme dispondrán José María Meléndez y los jugadores verdinegros de un eficacísimo medio de conocer y analizar el juego de su inmediato adversario. Los informes verbales facilitados, además, por los «espías» verdinegros permitirán a los integrantes del equipo badalonés tener una completa referencia del valor del equipo con el que van a verse las caras esta noche.

——Ya contamos —admite Meléndez— con que se trata de un equipo muy fuerte y esta impresión nos la ratifica plenamente la película que Canals y Comas se han traído de Belgrado. Su defensa, en «pressing», es realmente terrorífica. Conella, consiguieron borrar rápidamente una diferencia de 15 puntos, que mediada el segundo tiempo les llevaba la Yugoplastika.

Con la proyección de la película del encuentro Radnicki-Yugoplastika, Meléndez ha podido obtener unos valiosísimos elementos de juicio y formarse una idea bastante certera de las características y de la valía del cuadro yugoslavo.

—El equipo base lo forman Ivkovic, que mide 1,99, y es uno de los internacionales fijos de la selección yugoslava; Vucinic, de 1,94; Stankovic, un internacional «júnior», de 19 años; Marovic, el número 11, pivot, de 2,06, que es, sin discusión, la figura del conjunto, y Yaric, de 1,92. Este último es un base de extraordinaria movilidad y, al mismo tiempo, y pese a no ser de los más altos del equipo, es un reboteador extraordinario. En el partido contra la Yugoplastika fue el que cogió más rebotes en defensa.

El convencimiento de que el Juventud va a encontrarse ante un obstáculo de mucha consideración está bien arraigado en el ánimo de todos los componentes del cuadro verdinegro. Esto, pensamos, es bueno. El Juventud necesita sentirse espoleado por el peligro de la derrota. No hay que temer, por ello, que esta noche veamos sobre el parquet del pabellón badalonés al equipo desvaído, abúlico, que el domingo fue vencido por el Estudiantes.

—En ese partido —puntualiza José María Meléndez— se jugó pensando más en el Radnicki que en el propio Estudiantes. Y es que desde el mismo momento en que terminó nuestro partido contra la Forst, esto es, desde el instante en que tuvimos la seguridad de que íbamos a las semifinales, en el equipo no se ha pensado ni se ha hablado de otra cosa que de este partido.

En vista de lo cual, pensamos bien puede esperarse que el Juventud vuelva a ofrecer esta noche la imagen de aquel vibrante, arrollador equipo que llegó a desarbolar al temido y temible Forst de Cantú.

—Convendrá mucho que así sea —asiente «Melen»—, pues el rival no es menos fuerte y temible. Y convendrá, además, que saquemos un buen margen de puntos, porque luego, en Belgrado, las cosas se nos pondrán muy difíciles. De todos modos, la moral del equipo es muy alta y las ilusiones de todos los jugadores están puestas en la final de Mallorca. Sería fantástico estar en ella.

Meléndez resumió así sus esperanzas:

—Si nos saliese un partido como contra el Forst... Espero que así sea. Al equipo le veo en situación de darnos esa gran alegría.

Manuel ESPIN

Ante el Mobilgirgi, en Varese

EL MADRID SE LO JUEGA TODO

Varese. *(De nuestro colaborador MERCADER.)* — El Real Madrid tiene hoy ante el Mobilgirgi una difícil papeleta, ya que de este resultado depende en gran parte su clasificación para la finalísima de Belgrado el 7 de abril.

Ante los italianos, los madridistas deben dar el do de pecho para conseguir la proeza de batir a los pupilos de Sandro Gamba en su propia pista. Esta empresa entraña grandes dificultades, ya que los varasinos están en un gran momento de forma tal como acredita su última actuación en la Liga italiana.

A pesar de que el «match» será televisado para toda Italia —también para nuestro país a las 21 horas por la segunda cadena—, el taquillaje está todo vendido. En un cálculo aproximado el Pabellón del Mobilgirgi albergará unas 7.000 personas que animarán afanosamente a su equipo.

El conjunto «merengue» llegó a Varese anteayer lunes a la hora de la comida; después de un ligero descanso, los jugadores se trasladaron al escenario del partido, donde realizaron un ligero entrenamiento en el que se trató, principalmente, de habituarse a la dureza del «parquet» y los tableros. Ayer, martes, llevaron a cabo otro entrenamiento de una hora de duración.

Quince personas forman la expedición madridista, aunque la nota la dan los numerosos enviados especiales llegados de varios países de Europa para presenciar este sensacional encuentro.

En las filas blancas reina un moderado optimismo, pues todos son conscientes de lo difícil que resultará batir al Mobilgirgi. «Lolo» Sáinz no ha querido descubrir cuál será el cinco inicial, aunque las especulaciones se centran sobre el puesto de base, ya que Ramos está en un gran momento de juego. Los otros cuatro serán Brabender, Coughran, Walter y Rullán.

De los once jugadores, uno no podrá ser inscrito en el acta; todo parece indicar que esta vez será Paniagua el excluido. Por su parte, Gamba no ha querido adelantar nada, solamente se ha limitado a alabar al Madrid y ha declarado a los periódicos locales que el partido no se decidirá hasta el último minuto.

Meister parece que está algo tocado en un tobillo, pero el preparador transalpino podrá contar con él para este decisivo «match» ante el campeón intercontinental.

El entrenador balcánico, taiante

Vasojevic: «SOLO QUEREMOS CEDER CINCO PUNTOS»

Desde el lunes están en nuestra ciudad los componentes de equipo del Radnicki-Fob, que hoy se enfrentará en partido de ida de semifinales al Juventud. El representante yugoslavo ha desplazado para el compromiso el total de su plantilla, en la cual figuran seis internacionales.

El Radnicki se proclamó campeón del Gruppo «A» delante del Cinzano italiano, por ello le toca en suerte enfrentarse al equipo de José M.ª Meléndez, segundo del Grupo «B». Esta simple especulación pone al descubierto la potencia y la calidad del «cinco» de Belgrado.

El entrenador del equipo, Milán Vasojevic, se muestra optimista respecto a esta eliminatoria, aunque reconoce que habrá que esperar al partido de vuelta para saber cuál de los contendientes estará el 29 de marzo en la final de Palma de Mallorca:

—Nuestra meta para el partido de hoy es perder por la mínima, para después remontar en nuestra cancha.

—¿Con qué diferencia se conformaría?

—Cuatro o cinco puntos sería una ventaja fácil de enjugar en el partido de vuelta. Pero partir de diez puntos tendremos muchos problemas para superar a los españoles.

LAZIC, EL SOPLON

En los últimos años las relaciones entre el «basquet» catalán y el yugoslavo son muy directas. Sólo debemos recordar la experiencia de Zaravica en el Barga y ahora la Todor Lazic.

Los dos técnicos han realizado excelentes radiografías de cómo juega la «Penya», que han servido para aleccionar a los pupilos de Vasojevic, pues cada uno de ellos conoce al dedillo los secretos y formas de cada uno de los jugadores verdinegros.

—El informe de Zeravica ha sido de gran utilidad, pero según he podido comprobar, después de estudiar el de Todor, está algo desfasado.

—Exactamente, ¿qué le ha dicho Lazic?

—Me ha hablado del juego del Juventud, sobre todo de su contraataque y poder reboteador.

—¿Le ha señalado algún jugador en especial?

A algunos, Santillana, Fibá, Margall, Bosch... ya les conozco no obstante me ha dicho que debemos tener cuidado con Costello, pues es un verdadero motor de juego y lanza bien a media distancia.

—¿Cuáles son los jugadores que ha traído para este encuentro?

Aquinte: Ivkovic, Vucinic, Prelevic, Banjanin, Zivanovic, Marovic, Danjanovic, Jaric y Tasic.

Hay que destacar de esta relación a Ivkovic, 87 veces internacional Marovic, 89; Danjanovic, 85; Stankovic, 25 júnior; Jaric, 35; y Prelevic 15. Todo un presagio de que la «Penya» deberá apretar a fondo para alcanzar el anhelado puesto en la final.

J. M. FERNANDEZ

Los dos partidos en la pequeña pantalla

Los aficionados al baloncesto podrán disfrutar hoy de una intensa jornada en la pequeña pantalla, ya que los dos partidos de competiciones europeas en que participan nuestros representantes serán televisados en directo.

A las 18.30 horas, y en Primera Cadena, se retransmitirá el encuentro entre el Juventud de Badalona y el Radnicki de Belgrado, desde el Pabellón del Juventud, con comentarios de José Félix Fons, y a las 21 horas, y por UHF, desde Varese, podrán seguir las incidencias del encuentro de Copa de Europa entre el Mobilgirgi y el Real Madrid.

EL JUEVES, DIAGNOSTICO SOBRE VICTOR ESCORIAL

La lesión sufrida por Víctor Escorial el pasado sábado, en el partido que el Barcelona jugó en el Palau contra el Pineda, no ha podido ser diagnosticada todavía. La rodilla dañada sigue presentando una fuerte hinchazón pese al tratamiento a que le ha venido sometiendo el doctor Albanell, de los Servicios Médicos del Club. Se confía en que en un período de dos días habrá remitido el hematoma, lo cual permitirá establecer un diagnóstico concreto de la lesión. Se cree, con todo, que no existe lesión interna y que reducida la hinchazón, Escorial podrá reanudar los entrenamientos a finales de esta semana, con tiempo para estar en condiciones de jugar el próximo domingo, contra el Real Madrid.

Después del cese de Juan Todoli

MONTSE BOBE, ENTRENADORA DEL EVAX

El equipo del Evax, esta temporada, ha sido varias veces noticia. Saltó inicialmente a la palestra como máximo en la Liga Nacional de Baloncesto y en la cuarta jornada, llegó la gran decepción al perder en su propio feudo ante el Celta de Vigo.

Este tropiezo, que en realidad poco debía trascender ya que el doble campeón sólo perdió por un punto (70-71), fue el inicio de una serie de complicaciones. La visita del «cinco» gallego con la novedad en sus filas de Marisol Paino, trajo a causa de unas declaraciones que se atribuyeron a la delegada barcelonesa Nuria Argüelles, un verdadero «afaire» que trajo cola durante mucho tiempo y que por lo visto todavía está coleando...

Lo cierto es que el Evax, después de haber viajado a Vigo sin su delegada —por aquello de no encender el fuego— y perder por más de veinte puntos frente al Celta, volvió a ser noticia, pues con su derrota perdió prácticamente el título de Liga y la posibilidad de representar a España en la Copa de Europa después de haber sido el equipo que más lejos ha llegado en lides europeas.

La historia no paró aquí. El entrenador del Evax, Juan Todolí presentó durante la temporada, por dos veces su dimisión y en ningún momento fue aceptada, por no estimarse oportuna, por lo que se pensó que el técnico ex mataronés terminaría la temporada, pues según propias palabras hiciera lo que hiciera el Evax, no continuaría entrenando.

Pero al final la noticia fue realidad. Juan Todolí ha sido cesado por el Evax. El entrenador se siente ofendido y sus declaraciones acusan de forma muy directa a Nuria Argüelles que aparece de nuevo en la panorámica como primera persona implicada.

—Oficialmente no puedo decir nada porque he de hablar con los directivos del club —nos dijo Nuria—, pero lo que es evidente, que se ha estado haciendo una campaña en contra mía en la que he salido muy mal parada y creo que después de 20 años de baloncesto no ha sido justa. Todolí se siente molesto pero la resolución de su cese se hizo por votaciones y a excepción de una jugadora el resto consideró necesario su cese y se aceptó que Montserrat Bobé prosiguiera hasta el 30 de junio entrenando el equipo. No se trata de que faltan solo cuatro partidos, como se va diciendo... después de la Liga habrán otros compromisos, se habla de la Copa y necesitaremos tener a una persona en la banda. El equipo ahora que ya no tiene nada que ganar ni que perder necesita calmar los nervios y esta medida esperamos sea una buena manera de tranquilizar a todas las jugadoras.

M. C. HERNANDEZ

LA LIGA DE LA N.B.A.

DOS VICTORIAS POR LOS PELOS DEL CELTICS

Nueva York, 8. **(Servicio especial.)** — Parece que las horas bajas del Boston Celtics han pasado y que llega la hora de las nuevas victorias... aunque sean conseguidas por los pelos. Esta fue la tónica del fin de semana baloncestístico en la NBA, en la que los Celtics consiguieron dos victorias consecutivas por sólo una canasta de diferencia.

El viernes, el Celtics se imponía al Detroit, por 94 - 92, gracias al buen hacer de su pivot White, que conseguía 21 puntos, y el domingo, en un partido de gran dramatismo y en el tiempo de descuento, después de haber finalizado el partido en empate, el Boston derrotó al Denver por 112 - 110 con una canasta del veterano Havlicek en el último segundo y otra vez gracias a la buena labor de White, que obtuvo 27 canastas.

Sin embargo, los que parecen haber perdido definitivamente el rumbo es el New Orleans, en donde figura el máximo encestador de la NBA Pistol «B», Maravich, que perdieron tres partidos consecutivos en tres días. Primero fueron derrotados por los Bufalo, por 95 - 91; el sábado, por el Washington, por 117 - 105, y el domingo, por el Indiana, por 110 - 106, aunque en ninguno de los tres partidos pudo alinearse Maravich.

RESULTADOS

Cleveland - Portland	113 — 101
Chicago - Los Angeles	114 — 99
San Antonio - NY Nets	135 — 121
Golden States - Phoenix	101 — 87
Bufalo - New Arleans	95 — 91
Celtics - Detroit	94 — 92
Atlanta - Washington	100 — 99
Portland - Seattle	134 — 104
Philadelfia - NY Knicks	117 — 114
Indiana - Detroit	118 — 96
Washington - New Orleans	117 — 105
San Antonio - Bufalo	120 — 109
Houston - Milwakee	119 — 106
NY Knicks - Philadelfia	110 — 102
Washington - Phoenix	118 — 110
Celtics - Denver	112 — 110
Houston - NY Nets	99 — 91
Chicago - Golden States	94 — 86
Kansas City - Milwakee	109 — 108
Detroit - Atlanta	115 — 105
Indiana - New Orleans	110 — 106
Los Angeles - Cleveland	104 — 99

rebotes

ALFONSO, ENTRENADOR-MILAGRO

La de hoy podría ser una jornada grande para el baloncesto español. Lo sería, en efecto, si, como todos nuestros aficionados, con las consabidas excepciones, desean, el Juventud le ganase esta noche por un montón de puntos al Radnicki, de Belgrado, y, a la misma hora, el Madrid venciese al Mobilgirgi, en Varese.

De los dos, el que más negro tiene el panorama es, sin duda, el Real Madrid, para el que el ex Ignis será, en su pista de Varese —en la que cabe poco público, pero habrá que oírle— un hueso muy difícil de roer. Pero no perdamos las esperanzas. Un Madrid en día de inspiración, posee una dentadura lo suficientemente robusta para roer ese hueso y los que quieren echarle.

El Juventud, efectivamente, no tiene malas perspectivas. Aquí, puede ganar y hay que esperar que gane. Lo que ya no parece tan claro es que la victoria sea lo suficientemente amplia para poder ir después a Belgrado, con unas ciertas garantías de conservar algo de lo ganado en Badalona.

—oOo—

Y después del Mobilgirgi, el Barça. Los madridistas pensarán, con razón, que eso será como irse Guatemala para meterse en Guatepeor. Dos partidos, con un título en juego en cada uno. El de finalista de la Copa de Europa, en el encuentro de Italia. El de campeón de Liga, en el de Madrid.

Nunca el Madrid habrá tenido la oportunidad de ganar tanto en tan pocos partidos, o de perder tanto, váyase a saber...

—oOo—

Entre los barcelonistas serán muchos, sin duda, los que a estas horas se estarán frotando las manos pensando en la posibilidad de que los Estrada, Guyette, Flores, Escorial y demás «ases» de la baraja azulgrana encuentren el domingo a un Madrid derrengado por el duro esfuerzo que habrá de rendir ésta noche frente al Mobilgirgi.

Podría ser que ocurriese algo de eso. Porque no es un secreto para nadie que la juventud divino tesoro no es, precisamente, la divisa del equipo madridista. Y a ciertas edades no se pueden ya cometer demasiados excesos.

—oOo—

A buena hora mangas verdes. Esto es lo que estarán diciéndose los del Valladolid, al que le ha dado por revelarse cuando la Liga está a punto de terminar y cuando, por ello, los males del equipo del Pisuerga no tienen ya remedio.

El último éxito del equipo de Alfonso se lo apuntó en la última jornada al derrotar al Dico's —sí, sí, lo han leído bien ustedes, al Dico's— en el mismísimo feudo de los donostiarras.

La pregunta es inevitable: ¿Decidirá José Antonio Gasca impugnar el resultado de 84 - 97 favorable al Valladolid por eliminación de este último equipo del americano Hodge?

Todo podría ser.

—oOo—

Unos cuantos partidos habrán servido a Alfonso Martínez, el ex «abuelo» de la Liga que tanto lo pensó antes de colgar las zapatillas, para hacerse un prestigio como entrenador.

Antes, ya se había acreditado como hombre dotado de una valentía a toda prueba. Porque debutar en el oficio con un equipo que era un cadáver, y que, por serlo, no parecía que el entrenador pudiese hacer otra cosa que acompañarle a su última morada —léase Segunda División— era todo una temeridad.

Pero Alfonso, por aquello de que de los cobardes nada dice la historia, no lo pensó dos veces, y, ¡hala!, a entrenar al Valladolid se ha dicho. Y ahí le tienen ustedes, presumiendo de entrenador - milagro, dispuesto ahora a fichar por quien sea, desde el club más encopetado al que pesca en ruin barca...

El éxito de Alfonso lo celebramos de corazón. Alfonso, toda una institución en el baloncesto español, mereció siempre mejor suerte como jugador. Y *ya que* no la tuvo entonces —ni siquiera el goce de haber llegado a los 150 partidos internacionales— justo es que la tenga ahora como entrenador.

DUNK

AYER, COPA

(Amplia información de los doce encuentros en las páginas interiores.)

74-77: EL JUVENTUD NO PUDO CON EL RADNICKI

Los dos primeros minutos del partido fueron decisivos, pues el Radnicki se puso por delante en el marcador por once puntos a cero. Aunque el Juventud reaccionó, el handicap era demasiado considerable ante un conjunto tan potente como el yugoslavo. (Foto Vera)

El Mundo Deportivo
FUNDADO EN 1906

Año LXXII — Número 16.623
Barcelona, jueves, 10 de marzo de 1977
12 PESETAS

Fundador: JAIME GRAU CASTELLA. Director: JUAN JOSE CASTILLO. — Redacción y Administración: Tallers, 62-64, Barcelona-1 — Teléfono 301 28 28 (5 líneas). Télex 54720 Mundo. — Distribución: Teléfono 317 82 36. — Editor: El Mundo Deportivo, S. A. Depósito legal: B. 9126-1958. — Impreso en T.I.S.A., Pelayo, 28.

Servicio URGENTE: 1 peseta

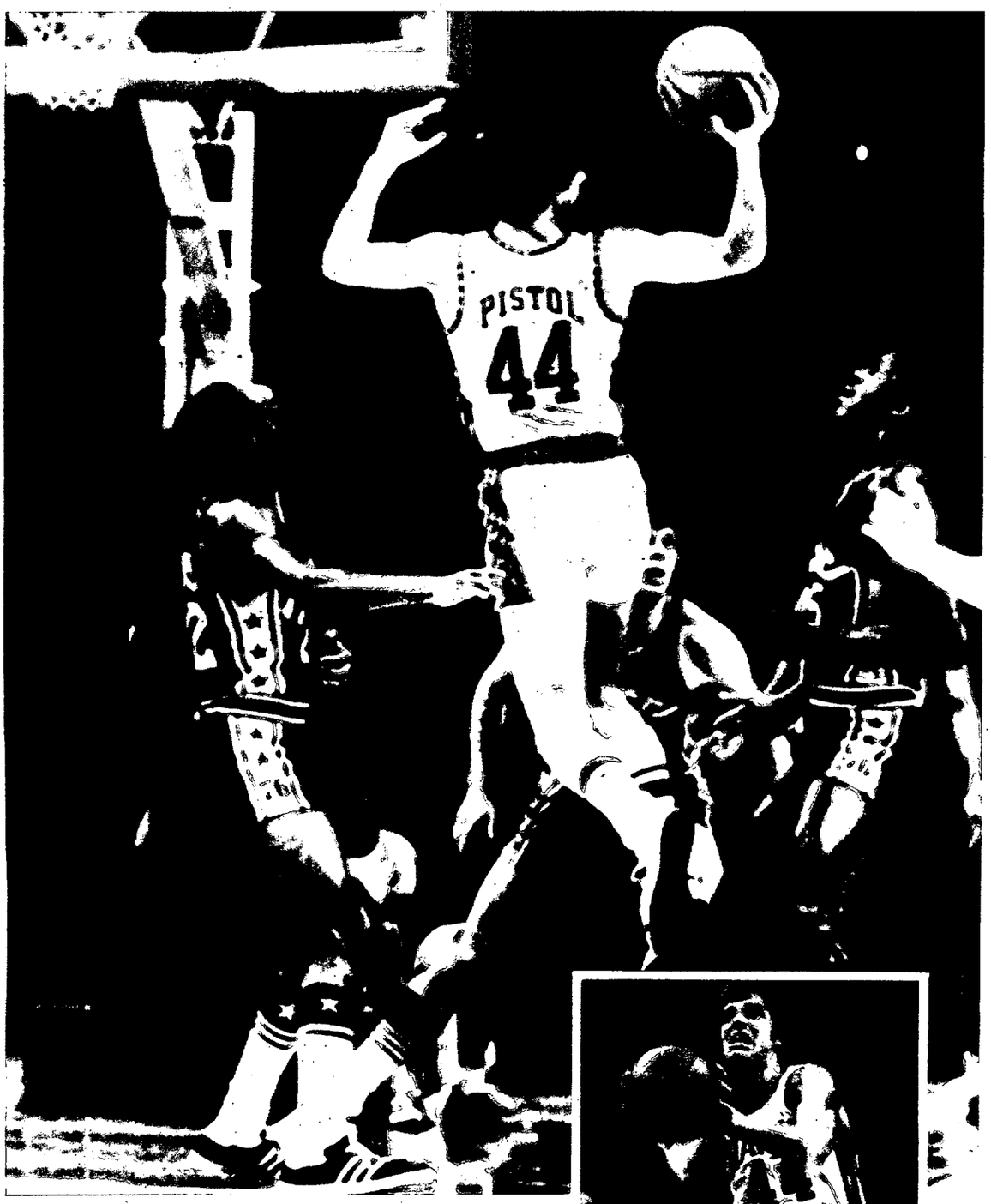

PETE MARAVICH:
UN MONSTRUO DEL ENCESTE

EL MEJOR ANOTADOR DEL BASKET USA SE SIENTE UN HOMBRE FRUSTRADO.

Nueva Orleans, 9. (Servicio especial.) — Después de establecer en sus cuatro temporadas con la Universidad del Estado de Luisiana una larga serie de récords de difícil superación, Pete Maravich («Pistor Pete» para sus seguidores), hizo una entrada en el terreno profesional que apenas si llegó a discreta. Es muy posible que su caso haya sido, junto con los de Jim Chones (que en Marquette llegó a ser llamado «el segundo Alcindor» y perdió en la NBA toda la confianza que le supo infundir su entrenador Al McGuire) y acaso Bill Walton («la gran esperanza blanca» de UCLA, que acaba de cerrar tres temporadas de hibernación en los Portland Trailblazers), una *de las mayores decepciones que* han ocasionado las estrellas universitarias al ingresar en la despiadada competición profesional.

Maravich, que jugaba en un equipo entrenado por su padre, Press, y centrado exclusivamente en su endiablada puntería, ingresó en los Atlanta Hawks y, pese a cerrar sus cuatro años en aquel club con notables índices de anotación, no dio en ningún momento la impresión de integrarse en el ritmo del «pro basketball». Las lesiones y una cierta actitud de despego frenaron su ascenso al estrellato. Hasta hoy..., al parecer.

PRIMERO, PERO...

Maravich ocupa actualmente el primer lugar de la relación de anotadores de la superliga profesional NBA, con un promedio de 28,5 puntos por partido, por encima nada menos que de Karim Abdul Jabbar (de los Lakers), Bob Lanier (de los Pistons) y de David Thompson, el saltamontes de los Denver Nuggets. Parece que para él debería haber llegado el momento de borrar de su rostro una eterna sonrisa de indiferencia, echar definitivamente por la ventana el recuerdo de las cuatro temporadas en Atlanta y moverse al ritmo más vivo del «*jazz*», que da nombre a su actual equipo, el New Orleans Jazz. Sin embargo, según dice el chiste más en boga entre los aficionados, oír hablar a Maravich es como oír cantar un «blues». La letra es la de siempre: ¿seguir jugando, volver a cambiar de equipo, o abandonar la competición?

En la actual temporada hasta el momento, en que se le reprodujeron las molestias en un tobillo, Maravich actuó en catorce partidos, ganando ocho de ellos. Cinco de las victorias coincidieron con anotaciones superiores a los 30 puntos por parte del tirador, llegando a lograr 68 puntos en un solo partido.

Sin embargo, las victorias no son suficientes para este hombre de 28 años que no había alcanzado éxitos semejantes desde los ya lejanos días en que asombró al Madison Square Garden, cargándose a sus espaldas a la Lousiana State University y llegando a la final del prestigioso «National Invitational Tournament». Su estado de ánimo es, hoy, paradójicamente, el que le hizo anunciar la retirada al término de su última temporada en los Hawks.

LA HORA DE LA REFLEXION

Dominar la tabla de encestadores no significa la serenidad para «Pistol Pete».

—Tengo que pensar con detenimiento si debo seguir en la NBA o retirarme. No sé todavía qué debo hacer con los años que me quedan de vida. Me ha costado mucho sentirme motivado para rendir a tope: he perdido demasiados partidos. Ahora todo debería tener otro color, pero la verdad es que no estoy muy convencido de que el premio de ocupar este primer puesto valga la cantidad de frustraciones que he tenido que soportar. Además, ya he ganado bastante dinero. No tengo el menor deseo de forrarme de dólares como muchos de nosotros ni me inquieta demasiado la necesidad de sobrevivir en la competición hasta los treinta y pico.

Semejantes afirmaciones suenan a simple pose, viniendo como vienen de uno de los hombres mejor pagados de la NBA. Sin embargo, su sinceridad se transparenta nitidamente cuando, a continuación, habla de la suerte de un ex compañero suyo de Atlanta, Steve Bracey. Bracey fue uno más del enorme montón de nombres que anualmente quema la competición profesional, pero...

TODO A CAMBIO DE UN ANILLO

—Jugamos juntos en Atlanta y nos traspasaron al mismo tiempo. Yo, con un contrato muy fuerte, vine a Nueva Orleans. El, en cambio, se fue al Golden State Warriors, como último mono de la corte de Rick Barry. Al cabo de un año me anunció que se retiraba y me enseñó el anillo de campeón de la NBA que había conseguido con los de San Francisco. Fue el jugador número doce del conjunto en la gran final, pero estuvo allí. Objetivos así son los que me han mantenido en este deporte, y aún no he llegado a atisbarlos.

La pregunta que se formula uno es, entonces, ésta: ¿por qué seguir respirando insatisfacción y descontento, si el dinero no parece motivo suficiente?

La respuesta no la posee el propio Maravich. Por más que sus actuales lamentaciones induzcan a pensar lo contrario, volverá a estar al pie del cañón la próxima temporada. ¿Con qué equipo? Esa es otra cuestión; él, sin duda, quisiera que fuese un equipo de vencedores. Un equipo que le obligara a sacrificar su papel de estrella, pero que a cambio le permitiera satisfacer el deseo que precisamente le retiene en el circo del «pro basket»: el deseo de ser campeón.

BALONCESTO

El tren de la final parece habérsele escapado a la «Penya»

74-77: EL JUVENTUD, DESBORDADO AL COMIENZO, POR EL RADNICKI, NO PUDO YA DARLE ALCANCE

Decepción. Bajo este signo se desarrolló y se saldó este encuentro en cuyas vísperas, y recordando precedentes actuaciones del Juventud, no eran pocos los que habían empezado a saborear el goce de ver al equipo badalonés protagonizando la gran final de la Recopa a la que Palma de Mallorca prestará el majestuoso marco de su flamante Palacio de Deportes.

No pudo ser. El Juventud se encontró esta vez ante un rival de una calidad sencillamente extraordinaria, muy por encima del nivel que su baja clasificación actual en el campeonato yugoslavo podía hacer sospechar. El Radnicki, digámoslo de inmediato, causó auténtica sensación por su juego homogéneo, inteligente y profundo, de una excepcional efectividad, en defensa como en ataque. Y tras un terrorífico comienzo, con el que puso en el marcador, un preocupante 0-13, quedó erigido en dueño y señor de la pista, sin que la réplica tenaz, heroica diríamos, que el Juventud, con una exhaustiva y emocionante entrega opuso hasta el final, le hiciese perder de momento, el pleno control de la situación. Un gran equipo, un formidable equipo en la más aceptación del concepto, pasó ayer tarde por Badalona; este Radnicki que se llevó una limpia victoria, a la que no es posible poner la menor objeción.

EL 13, MALEFICO

Pocos segundos antes de que se consumiese el minuto 4, en el marcador figuraba inscrito un desolador 0-13. Los yugoslavos, en un elucinante comienzo, habían creado ese foso que fatalmente marcaría el signo del desenlace. El Juventud, con Costello, Margall, Buescher, Santillana y Filbá como quinteto inicial, estaba siendo víctima, desde el saque inicial, de un tremendo vapuleo. El Radnicki, con Ivkovic, Marovic, Yaric, Stankovic y Vucinic, ofrecía la perfecta imagen de un ciclon incontenible. Yarik, un fabuloso base, exhibió, de inmediato, su clase de auténtico fenómeno, ante el que nada podía Margall, encargado de su vigilancia. Sobre este jugador convergía, normalmente, todo el juego de ataque que él se encargaba de culminar con su sensacional tiro a distancia. Los demás cumplían, asimismo, una espléndida labor, sujeta tanto en defensa como en ataque a un orden y a una cohesión contra los que el Juventud se debatía en un esfuerzo todo lo generoso y denonado que se quiera pero baldío. Ante la centelleante ofensiva de los yugoslavos el repliegue defensivo de los badalonenses era de una lentitud exasperante. La presencia de Buescher resultaba, de inmediato, de una alarmante inoperancia, por lo que Meléndez, que había dispuesto su alineación de salida pensando en que podía ser el muro contra el que se estrellase el temible Marovic, decidió sentarlo y sacar en su lugar a Fernández. Este relevo se producía en el minuto 4.30 s., instantes después de que Margall, con la primera canasta, rompiese el maleficio de aquel descalador 0-13.

UN FALSO JUGADOR NUMERO SEIS

Con Fernández en pista o, si lo prefieren, con el pesado y torpón Buescher en el banquillo, el juego del Juventud cobró otro aire. Un enardecedor «smash» de Santillana —la segunda canasta costeña— arregló un poco las cosas, con 4-13 a los 5m. La ilusión de asistir a una de las clásicas recuperaciones de la «Penya», había prendido en el público que llenaba los graderíos. Un público, digámoslo de pasada, que no era el habitual. El temor de no llenar, inspirado por la hora inoportuna del partido (las seis y media, cuando los habituales al Pabellón no han abandonado sus ocupaciones) y por la retransmisión televisada, indujo a los responsables de la «Penya» a provocar el lleno artificialmente, con la masiva entrada de una numerosísima grey escolar que gritó cuanto quiso y más y brindó el feo y reprobable espectáculo de lanzar a la pista aviones de papel. Este, evidentemente, no era el público habitual, no menos entusiasta, si se quiere, pero más entendido y maduro que tan bien supo apoyar al equipo en situaciones tan difíciles como ésta. Bien puede decirse, pues, que por esta vez no hubo en las gradas el jugador número seis...

EL EQUILIBRIO, RECOBRADO

Con la permuta de Buescher por Fernández y, más tarde, con la entrada de Bosch en substitución de Costello, se advirtió en el equipo badalonés unos cambios en las asignaciones defensivas. Del base Yaric, imparable con su insolente seguridad en el tiro a distancia, se encargaría el pequeño Bosch, mientras Margall se emparejaba a Vucinic. Filbá, que empezó marcando al joven y excelente Stankovic, cogió al fenómeno Marovic contra el que nada había podido hacer el «tanque» Buescher. Aunque en el caso de Yaric, éste siguió siendo la pesadilla de los defensores costeños, es evidente que los demás acoplamientos redundaron en una mejoría evidente, frenando ya con cierta eficacia los ataques yugoslavos. Mientras tanto, en ataque se había ido ganando bastante por el recobrado acierto de Margall (con tres canastas consecutivas), y de Filbá (4 lanzamientos positivos, sin fallo). La mejora ofensiva, es cierto, no era para deslumbrar a nadie, pero es que en defensa los yugoslavos resultaban lo que se dice intratables. Marovic no daba un respiro a Santillana y Yaric, portentoso en ataque, no era menos eficaz en defensa, en donde hacía valer la ventaja de su 1.92 sobre el pequeño Bosch.

El partido se había estabilizado en un punto de manifiesto equilibrio: el juego pasó a ser un fortísimo intercambio de ataques a uno y otro bando, con evidente predominio de los respectivos sistemas defensivos. Pero la ventaja cobrada por el Radnicki en aquel fatídico comienzo costeño iba a seguir prevaleciendo hasta el descanso (34-46).

EN UNA DURISIMA CUESTA ARRIBA

El ardor combativo de los costeños aumentó, si cabe, en la reanudación, en cuyos comienzos consiguió el Juventud rebajar la diferencia a ocho puntos (42-50). El ambiente iba ganando en densidad con la perspectiva de una recuperación verdinegra. Pero ese falso jugador número seis le haría en ese momento culminante un flaco favor al equipo local. La profusión de aviones, bolas de papel y otras cosas, inofensivas, sí, pero molestas, motivaron que los árbitros detuviesen el juego y se dirigiesen al delegado de campo para hacerle la debida reconvención. Se había logrado, con ello, frenar la fulgurante salida del Juventud, que volvería a verse dominado por los 12 puntos del descanso (48-36 a los 8 m.). En ese instante, Costello, penalizado con la cuarta personal, fue relevado por Margall. El Radnicki, por la más fuerte presión defensiva local, bajó ostensiblemente el índice de su eficacia ofensiva. Bosch estorbaba más a Yaric, que no hacía diana con la inquebrantable seguridad con que lo había hecho en la primera mitad. Marovic, más sujetado por Filbá, no era, ni por asomo, el de antes, por lo que fue sentado, en el minuto 12, aunque reaparecería dos minutos después en substitución de Stankovic. El entrenador yugoslavo movió con asiduidad el banco, en un juego de relevos que a la postre resultó de una evidente eficacia: el equipo siguió dando en todo instante la plena sensación de un bloque compacto, serio, sin fisuras, que se movió en todo momento sin descomponerse, amparado, eso sí, por el aplomo que le dio el saberse dueño de una ventaja que se mantenía en los límites deseados. A fuerza de mucho porfiar y de vaciarse literalmente sobre la pista, el Juventud logró reducir distancias: después de pasar por el minuto 15 con 58-59 —un minuto 15 que luego, por una extraña avería del reloj, resultaría ser el minuto 14—, bajó a 68-73 a 3 minutos del final. En ese instante, Marovic cargó con la quinta personal. El milagro todavía era posible. El Juventud quemaba sus últimos cartuchos con un fortísimo «pressing» a todo campo, que los yugoslavos, con un aplomo impresionante, neutralizaban con amplias anguiaciones de balón que solían terminar con el pase profundo hacia el interior de la defensa costeña. El tesón badalonés, al fin, tendría su premio con la conversión de tres tiros libres que compondrían ese 74-77 final que, para como había empezado el partido, fue aceptado como un mal menor. Con el pesar, naturalmente, de ver que el camino de la final se lo ha puesto imposible... a menos que en Belgrado se produzca el milagro.

Manuel ESPIN

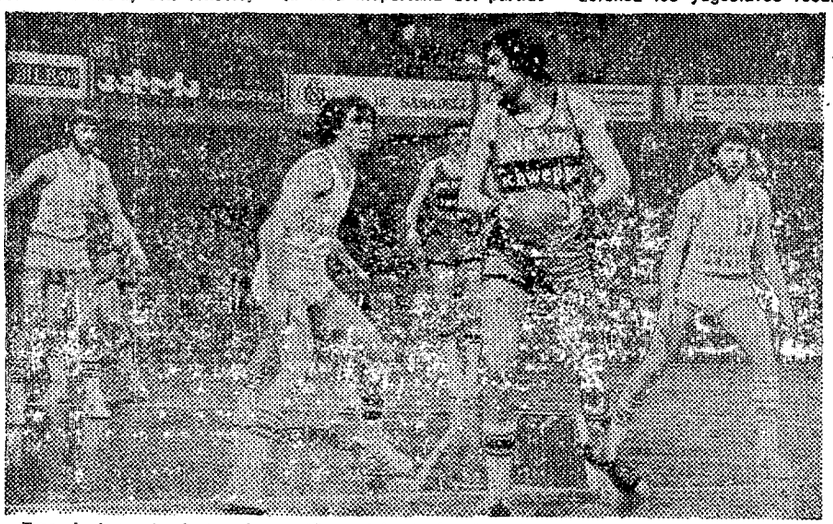

Tres de los más destacados artífices del triunfo obtenido por el Radnicki FOB —Marovic, Ivkovic y Yaric— aparecen rodeando a Santillana, atento al pase que el pivot badalonés se dispone a efectuar, mientras busca el compañero desmarcado. (Foto VERA)

ficha técnica

JUVENTUD, 74 (34). — 31 canastas de 65 intentos = 47,7 por ciento; 12 tiros libres de 14 lanzados más 2 repetidos; 31 rebotes defensivos; 13 rebotes ofensivos; 19 faltas personales; 1 falta técnica (al banco); 1 jugador eliminado: Bosch (38 minutos, 69 - 75). Anotadores: Costello (11), Margall (12), Buescher, Santillana (18), Filbá (12) —alineación inicial—, Fernández (16), Bosch (3).

RADNICKI FOB, 77 (46). — 33 canastas de 71 intentos = 46,4 por ciento; 11 tiros libres de 13 lanzados, más 2 repetidos; 21 rebotes defensivos; 7 rebotes ofensivos; 17 faltas personales; 2 jugadores eliminados: Marovic (37 minutos 40 segundos, 66 - 73) e Ivkovic (39 minutos, 59 segundos, 71 - 77). Anotadores: Ivkovic (10), Marovic (15), Yaric (29), Stankovic (7), Vucinic (14) —alineación inicial—, Vanjanin, Damjancvic (2), Vrzelevic.

ARBITROS. — Zahradnicek, de Checoslovaquia, y Mamie, de Francia. Su labor, dentro del tono de autoridad que la informó, pecó de una cierta tolerancia para con los visitantes, que incurrieron en bastantes más personales y «tres segundos» de los que les fueron señalados. Con todo, no hay que cargar en la cuenta de los referidos árbitros las causas de la derrota badalonesa.

Después de la última canasta

VASOJEVIC: «El Juventud me ha defraudado»

MELENDEZ: «Lo intentamos todo, pero...»

Minutos después de finalizado el encuentro entre el Juventud y el Radnicki pulsamos la opinión de los entrenadores de ambos conjuntos. En primer lugar nos dirigimos al preparador yugoslavo Milan Vasojevic, que todavía estaba en el banquillo desde donde había dirigido magistralmente a sus pupilos.

—Pienso que ha sido un partido emocionante y muy bien jugado por nuestra parte. Hasta cierto punto me ha sorprendido el resultado final, pues nuestra intención era perder por una diferencia mínima.

—¿Su opinión sobre el Juventud?

—Puede hacerlo. Salieron decididos a marcar puntos, pero fallaron mucho en el lanzamiento, por contra mis jugadores acertaron plenamente en esta faceta y gracias a ello pudimos destacarnos en el marcador de forma clara. Esta renta significó un magnífico soporte para nuestro juego de la segunda parte.

—¿Dónde ha estado la clave de su éxito?

—Salimos tranquilos y confiados en nuestras fuerzas. Jugamos a nuestro ritmo y llevamos el partido por el camino que más nos convenía.

—¿Están ya en la final?

—Tenemos muchas posibilidades, después del resultado obtenido ante los badaloneses, pero debemos jugar todavía en Belgrado, y allí ellos jugarán más tranquilos y no podemos fiarnos.

x x x

En el vestuario de la «Penya», se palpaba un general malhumor por el resultado cosechado ante los yugoslavos. José María Meléndez, muy serio y visiblemente disgustado respondió a nuestras preguntas con su característica amabilidad.

—Ante todo tengo que reconocer que delante hemos tenido un gran equipo, que ha realizado un extraordinario partido.

—¿Qué pasó en los primeros minutos?

—Nos sorprendieron en defensa y sobre todo con su contraaque fue fulgurante, pues nos destrozó nuestros esquemas.

—¿Problema de defensa?

—Aquí radicó nuestra debilidad y supieron aprovecharlo muy bien. Aunque de salida falló todo el equipo tanto en defensa como en ataque.

—¿Por qué no recurrió a la zona?

—Por el sistema de juego del «cinco» de Vasojvic consideré más oportuno mantener la primera forma.

—¿Qué es lo que más le impresionó del Radnicki?

—Sobre todo su defensa, pero también he admirado sus cambios de ritmo, inteligencia y precisión en los momentos claves del partido.

—¿Son tan superiores los yugoslavos como han demostrado?

—Nos han dominado de punta a punta, pero nuestro «handicap» ha sido que todo el encuentro hemos tenido que luchar contra la diferencia establecida en los primeros minutos.

—¿Posibilidades para Belgrado?

—Lo intentaremos, aunque superarlos será rozar el milagro.

J. M. FERNANDEZ

LA D.N.D. DESESTIMA EL RECURSO DEL DICO'S SOBRE COSTELLO

La DND ha desestimado el recurso formulado por el Dico's de San Sebastián referente a la impugnación de la actuación del jugador americano del Juventud, Frank Costello, *por su alineación en los* partidos de Liga.

Con esta medida el máximo organismo deportivo del país finaliza su ardua labor respecto a los temas presentados por el club donostiarra.

COPA DE EUROPA: El Mobilgirgi, primer finalista

94-81: LOS ITALIANOS, MUY SUPERIORES AL MADRID

Varese, 9. (De nuestro colaborador, Mercader).

FICHA TECNICA

MOBILGIRGI. 94 (47). 38 canastas. 18 tiros libres de 24 lanzados. 26 faltas personales. 1 técnica: Menghin. Eliminados: Bisson (m. 34), Meneshin (m. 36), Meister (m. 40). Anotadores: Iellini (6), Ossola (4), Bisson (9), Zanatta (17), Menghin (21), Morse (26), Meister (11).

REAL MADRID. 81 (33). 29 canastas. 23 tiros libres de 33. 24 faltas personales. 2 eliminados: Rullan (m. 35), Coughran (m. 37). Anotadores: Brabender (19), Walter (15), Rullan (9), Coughran (16), Cabrera (9), Cristóbal (10), Ramos (4).

Albitraron los colegiados Lazarov (Bulgaria) y Paszucha (Polonia), los cuales cometieron varios errores, pero sin influir para nada en el resultado. Pitaron sin dejarse influir por el ambiente presionante de los aficionados italianos. Técnicamente discretos.

El Real Madrid ha dicho casi adiós a la Copa de Europa, después de perder ante el actual campeón de la misma, el Mobilgirgi de Varese. Los hombres de «Lolo» Saínz lo han intentado todo, pero la neta superioridad de los italianos ha hecho inútiles todos los esfuerzos.

El «cinco» madridista lo formaron de salida, Corbalán, Coughran, Rullan, Walter y Brabender, los cuales le dieron réplica a Ossola, Iellini, Menghin, Meister y Morse. Como se puede apreciar los dos entrenadores sacaron sus formaciones de gala, pero ello no sería «handicap» para que ambos movieran con viveza el banquillo, aunque en todo momento se puso de manifiesto que el de los transalpinos es más completo.

Después de estas precisiones generales, debemos señalar que el «Girgi» ha vencido merecidamente a los madridistas, sin paliativos de ninguna clase, pues el Madrid fue una caricatura de su imagen.

Ossola podía limpiamente con Corbalán, lo mismo hacía Menghin con Rullán, los demás emparejamientos; Morse-Coughran, Brabender-Iellini o Meister-Walter se mantenían con una ligera ventaja para los jugadores locales. Dos muestras de ello fueron las cuatro personales que se anotó el «pivot» madridista en los 13 primeros minutos de juego y alto porcentaje anotador de Meister y Iellini.

La Mobilgirgi jugaba con dos bases, Iellini y Ossola, que dieron al equipo una rapidez extraordinaria, pues su constante movimiento y el del balón le crearon muchos problemas a la defensa madridista. Este principio básico estaba perfectamente secundado por la efectividad reboteadora de Menghin y Meister, ya que entre los dos imponían su ley bajo los tableros.

Ante este panorama poco podía hacer el Real Madrid, dado que su inferioridad era manifiesta en todos los terrenos. Solamente podemos destacar en la primera parte el marcaje de Coughran sobre el americano Morse, que en la primera parte sólo marcó cinco puntos, pero en la segunda se desquitó con holgura.

Para terminar de dorar la píldora de las desgracias de nuestro representante, diremos que Brabender no se anotó su primera y única canasta hasta el minuto 13 de los primeros 20 minutos, al mismo tiempo que Sáinz debía sentar con buen criterio a Rullán con cuatro faltas personales. Estas dos muestras son suficientes para describir el sombrío desenlace de la contienda.

En las postrimerías de la primera parte, los italianos apretaron de firme y consiguieron retirarse a los vestuarios con la ventaja de 14 puntos, que era la máxima hasta aquellos momentos. Este despegue del cuadro italiano marca el principio de la debacle «merengue».

En la reanudación, los madridistas recortaron distancias, sin embargo aquella euforia fue un simple espejismo, ya que rápidamente los pupilos de Gamba reaccionaron y controlaron la situación a placer.

De salida, Sáinz decretó una defensa individual más presionante, que en principio mejoró el rendimiento del equipo, sobre todo sacó a relucir su fulgurante contraataque, pero todo ello fue flor de un día. Los italianos seguros de sus fuerzas volvieron a la carga aplastando materialmente el leve resurgir del «cinco» español.

Sandro Gamba pidió tiempo y sacó a la pista su equipo inicial. La extraordinaria movilidad de Iellini y Ossola convirtieron a su equipo en una auténtica máquina de hacer baloncesto. Rápidos como rayos subían el balón hasta la zona del contrario para que desde fuera Morse o Zanata sumaran dos nuevos puntos; sino Meneghin, Bisson o Meister se encargaban de coger limpiamente los rebotes.

Así, en auténtico festival italiano, el Madrid se entregó, pues el marcador llegó a registrar la friolera diferencia de 22 puntos que pesaban como una verdadera losa para las ilusiones de nuestros representantes.

Buscar las razones de esta derrota es fácil, porque el Mobilgirgi lo hizo todo y dio una verdadera lección de «basket». En su actuación de ayer hubiera arrollado al más pintado. Por parte madridista destacamos la inefectividad de Brabender y Walter en la primera mitad, ya que Ossola sometió al primero a un estrechísimo marcaje, *al mismo tiempo que Coughran se hundía* físicamente, y ello dabe pie para que Morse volviera por sus fueros encestadores.

A cinco minutos del final, el Madrid practicó un foribundo «pressing» por toda la pista, pero no dio el fruto apetecido, ya que fue muy desordesado y se cometieron errares e bulto en los marcajes.

Nos hubiera gustado que Saínz echara mano del banquillo minutos antes de que lo hizo, pues Ramos debió sustituir a Cabrera más temprano. Prada también debió tener su oportunidad, pues Coughran estaba agotado mucho antes de retirarse por su quinta falta personal. La presencia del capitán Luyk no resolvió nada.

Sandro Gamba ganó esta vez la partida a lo «Lolo» Saínz, después de las correctivas derrotas en la Copa Intercontinantal y en partido de ida de esta misma competición. El Mobilgirgi es finalista por méritos pròpios.

OTROS RESULTADOS

COPA KORAC

Jugoplastika-I.B.P. Roma 96-71

«RONCHETTI»

Spartak M-Lokomotiv S. 85-48
Slavia Pr.-Minuer Pernik 80-71

rtve

Siga la actualidad deportiva del domingo a través de

RADIO PENINSULAR

Domingo, 13 de marzo de 1977

BALONCESTO

19.30:

REAL MADRID - F. C. BARCELONA

FUTBOL

17.00:

F. C. BARCELONA - SEVILLA

21.30:

U. D. LAS PALMAS - R. C. D. ESPAÑOL

Migueli dejó ya la clínica

Intervenido hace una semana, Migueli, el jugador internacional azulgrana abandonó ayer la clínica para volver a su domicilio donde iniciará el lento proceso de recuperación que se completará en el espacio de mes y medio. Vendrá luego la tarea de encontrar de nuevo la forma, con lo que Migueli espera reanudar la actividad en las últimas fases de la competición copera. El gran zaguero azulgrana ha iniciado su cuenta atrás... (Foto Nicolás G.)

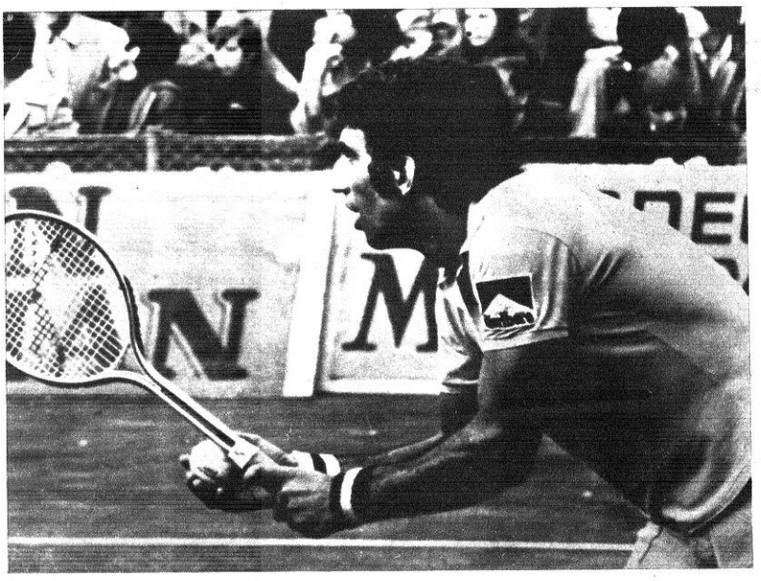

Volvió Orantes
con tratamiento médico

Manuel Orantes, nuestra raqueta número uno, regresó ayer de Washington donde ha sido examinado por un prestigioso especialista de la lesión que sufre en su codo izquierdo. «Supermanuel» espera descansar dos semanas, superar sus molestias y volver rápidamente a la competición para participar en la eliminatoria de Copa Davis, a primeros de mes, contra Grecia

100-54: EL DUQUE DE CADIZ VENCIO A BARANDA EN LAS ELECCIONES DE ESQUI

6-0: BRASIL, EN FORMA DE CAMPEON, APLASTO A COLOMBIA

HEREDIA —CON GRIPE— NO SABE SI PODRA DECLARAR ANTE EL C. DE C.

JEREMIAS, DESCARTADO PARA EL VIAJE A LAS PALMAS

El Mundo Deportivo
FUNDADO EN 1906

Año LXXII — Número 16.624
Barcelona, viernes, 11 de marzo de 1977
12 PESETAS

Fundador: JAIME GRAU CASTELLA. Director: JUAN JOSE CASTILLO. — Redacción y Administración: Tallers, 62 - 64, Barcelona - 1 — Teléfono 301 28 28 (5 líneas). Télex 54720 Mundo. — Distribución: Teléfono 317 82 36. — Editor: El Mundo Deportivo, S. A. Depósito legal: B. 9126 - 1958. — Impreso en T.I.S.A., Pelayo, 28.

Servicio URGENTE: 1 peseta

TRAS LA NOCHE NEGRA

JUVENTUD Y REAL MADRID, CON UN PIE EN LA CUNETA

El camino de la final se le ha cerrado prácticamente al Juventud con este inesperado traspié sufrido anteanoche frente al Radnicki, de Belgrado, cuya valía, ante la sorpresa general —incluida la de los propios jugadores y técnicos verdinegros— rayó a un nivel infinitamente superior al supuesto, aunque hay que admitir que quizá brilló tanto el juego de los yugoslavos por el contraste con el que, a su vez, desarrolló un Juventud que no se pareció en nada a aquel equipo deslumbrante, que estuvo rozando la perfección ante el Forst Cantú.

Quien siembra vientos

El terrorífico comienzo de partido de los yugoslavos fue como el golpe en frío que se propina a ese boxeador al que, abocado a una inexperada y dificultosa situación, tan difícil le resulta recuperarse. El 0-13 que el Radnicki infligió, de salida, al Juventud tuvo mucho de ese «lucky punch». El Juventud se encontró, en poco menos de cuatro minutos, ante una durísima cuesta arriba que no podría ya remontar totalmente, a pesar del tremendo esfuerzo que estuvo realizando por conseguirlo.

Hay que convenir en que las condiciones en que el equipo verdinegro veía planteada la lucha no eran, ni muchísimo menos, las idóneas para emerger de aquel naufragio inicial. En este punto, es forzoso aludir al explosivo clima en que se vio envuelto este partido. Un clima absolutamente artificial, prefabricado, ideado con la intención de cubrir los huecos que previsiblemente habrían de producirse en las gradas del Pabellón a causa de la inoportuna hora de comienzo del partido. La ausencia de los asiduos del Pabellón, que, con las pocas excepciones de los que pidieron permiso en sus trabajos «para ir al médico», hubieron de resignarse a no ver el partido, fue cubierta con creces por una verdadera legión de escolares, que dieron al Pabellón un bullanguero y tumultoso aire de fiesta infantil que, a la postre, no molestaría ni perjudicaría menos al equipo de casa que al visitante.

Para ir venciendo los serios obstáculos que, de pronto, halló ante sí, necesitaba el Juventud otra clase de alientos que los que absurdamente intentaron inyectarle aquellos grupos a los que se acomodó detrás de los tableros —a la prensa se la instaló esta vez en unos palcos laterales, cedidos por prohombres del club— con la consigna de alborotar y molestar a los jugadores contrarios. Este feo y censurable recurso, lo mismo que el de lanzar continuamente desde lo alto aviones de papel, vasos de plástico aplastados y otras cosas por el estilo, no era, por supuesto, el que necesitaba el equipo como acicate para ir superando obstáculos. No habría sido éste, sin duda, el medio que habrían utilizado los genuinos seguidores de la «Penya» —a los que no se había dudado en dejar marginados para no perderse la bicoca económica de la T.V.—, sino el de los puros y nobles gritos de «Pen-ya», «Pen-ya». Pero ya dijimos que esta vez el Juventud no contó con el genuino jugador número seis, sino con otro que le sustituyó pésimamente.

Hay otra faceta a subrayar de esta lamentable ambientación con que se quiso envolver este encuentro. Tampoco se tuvo en cuenta que éste era el primer partido y que ocho días más tarde ha de celebrarse el de vuelta, en Belgrado, y que, por lo tanto, cualquier exceso en que se incurriese aquí serviría de pretexto para que la oración se volviese por pasiva. Mucho nos tememos, por lo tanto, que este intento de encerrona haya sido como un «boomerang» que se volverá contra los propios jugadores de la «Penya» que, a la postre, habrán de resultar víctimas, por partida doble —en Badalona y en Belgrado— de esta absurda siembra de vientos...

Sainz necesita un milagro

Si el panorama que acaba de abrírsele al Juventud con su derrota es realmente sombrío, no lo es menos el que tiene ante sí el Real Madrid tras su decepcionante actuación en Varese, en donde sucumbió, sin remisión, ante un Mobilgirgi que le superó en fuerza y convicción, dos cualidades de las que el cuadro blanco mostróse clara y sorprendentemente deficitario.

Sorprendió, en efecto, la blandura de los madridistas, de los que no hace tanto tiempo que habíamos admirado su exhuberante capacidad. Era lógico, obligado, por ello, asignarle para este partido de Varese unas posibilidades de lucimiento infinitamente superiores, y, por supuesto, muy distintas de las que acreditó con su borrosa actuación.

Si de esta derrota madridista hubiesen de sacarse conclusiones definitivas, cosa que no estimamos razonable, cabría pensar que el equipo, con una evidente carga de veteranía, empieza a necesitar unos injertos de savia joven. Extremando la nota, podría quizás hablarse de un equipo que empieza a oler a quemado. Pero con ello, se correría el grave riesgo de incurrir en juicios temerarios. Conviene recordar que ese mismo equipo, el Mobilgirgi, que ayer le dominó con tanta amplitud, fue batido, con no menos claridad, por el mismo Real Madrid. Lo que prueba que varesinos y madridistas son dos equipos ambivalentes, dotados de un parecido potencial.

En esta oportunidad, le tocó al Madrid —que por algo jugaba en terreno contrario y en partido de trascendencia decisiva— asumir el papel de perdedor. El valor de los dos puntos, la importancia del resultado, hizo demasiada mella en los jugadores madridistas. Esto, y la soberana clase de los transalpinos —más refulgente por el contraste con el eclipse de hombres-clave, como Brabender, Walter y Rullán— hizo que la lucha se desnivelase, sin remisión.

La suerte del Madrid queda, ahora, en manos de sus propios vencedores. Sólo venciendo el Mobilgirgi en Moscú, al TSKA, y en el supuesto de una victoria blanca sobre el Maccabi por más de nueve puntos, podría el Madrid llegar a la final... Pero esto equivale a un milagro, o poco menos.

Manuel ESPIN

JOHNSON, DEL UCLA, MEJOR JUGADOR DE LA LIGA UNIVERSITARIA AMERICANA

Nueva York, 10. **(Servicio especial)**. — El alero de la Universidad californiana de Ucla, Marques Johnson, que pronto se incorporará a la Liga Profesional, ha sido designado como el mejor jugador del año, por la Asociación de Periodistas de la Liga Universitaria americana.

A sus 21 años de edad, Jhonson, que trabaja en televisión y hace películas para su Universidad, recibió el «Adolph Rupp Trophy», que le acredita como el mejor.

«Sin los ánimos que he recibido constantemente, hubiese sido incapaz de ganar este galardón».

Johnson fue elegido por 300 escritores y locutores que son miembros de la *AP. Obtuvo 168 votos y fue* seguido por Rickey Gree, con 32; Bernard King, de Tenesse, con 28; Gent Benson, de Indiana, con 24, y Phil Ford, de Nort Carolina, con 18.

Este trofeo fue creado después de la retirada del entrenador del Kentucky, Adolph Rupp, y en sus tres primeras ediciones fue ganado por Bill Walton, en 1975; David Thomson y el año pasado por Scott May.

Johnson, que mide justamente dos metros y tiene un promedio de 22 puntos por partido, posee una gran variedad de recursos y es el terror de los defensas.

Para el año que viene, Jhonson ha firmado un contrato con los Denver Nuggets, de la NBA, y entrará definitivamente entre los grandes del baloncesto.

Después de las votaciones de los periodistas, el equipo ideal está formado por los siguientes jugadores:

Marques Johnson. 2'00 (Ucla); Rickey Greer 1'92 (Michigan); Phil Ford. 1'92 (Nort Carolina); Kent Benson, 2'00 (Indiana) y Bernard Kink, 2'10 (Tennese).

La prensa italiana censura a los árbitros

EL MOBILGIRGI ES UN DIGNO FINALISTA

Roma, 10. (Alfil).

La pobre actuación del Real Madrid y el deficiente arbitraje que estuvo a punto de permitir que el partido derivase en una batalla campal, son los comentarios de la prensa italiana sobre el partido que el equipo español perdió en Varese, contra él Mobilgirgi por 94 a 81, en un encuentro por la rueda final de la Copa Europea de Campeones.

El «Corriere dello Sport» dice que el Real Madrid «faltó a la cita» y que cumplieron una falsa performance sus jugadores más importantes, como Brabender, Walter y Rullán.

El comentario critica también a los árbitros Paszucha (Polonia) y Lazarow (Bulgaria), quienes «permitieron desde el comienzo los golpes arteros debajo de ambos tableros, con el riesgo de que todo terminase en un masivo encuentro de boxeo».

Para «Il Giornale» de Milán, el Real Madrid tuvo una defensa «demasiado frágil» y sus jugadores «fueron superados en potencia debajo de los cestos».

Por su parte, el «Corriere della Sera» de Milán dice que los españoles fueron rivales de peligro, pero que resultaron superados por «un Mobilgirgi en gran vena, donde Manghin y el norteamericano Bob Morse cumplieron a la perfección».

Estará presente en el partido del año

ESCORIAL jugará contra el Madrid

El optimismo vuelve a las filas azulgrana, ya que la lesión de Víctor Escorial evoluciona favorablemente. Ayer por la mañana fue reconocido por el doctor Albanell y todo parece indicar que el base barcelonista estará en condiciones de actuar el próximo domingo frente al Real Madrid en el «match» decisivo que disputará su equipo.

Escorial entrenó ligeramente en solitario y su rodilla respondió a plena satisfacción, tras los cuidados intensivos a que ha estado sometida en los últimos días. Tomó contacto con el balón y se movió con soltura sobre el «parquet» del Palau, aunque al realizar diversos saltos se resentía algo.

Hasta la fecha del partido tendrá tiempo suficiente para recuperarse, aunque hasta minutos antes de comenzar el encuentro Todos Lazic no decidirá incorporarlo o no en el «cinco» inicial.

Siga el deporte en
El Mundo Deportivo
con los enviados especiales

RENDIR SIN RENDIRSE

El Barcelona no ha lanzado la esponja en el combate por el título. Mañana, ante el Sevilla, el cuadro azulgrana disputará otro partido vital en sus aspiraciones de dar alcance al Atlético de Madrid. Michels confía contar con el concurso de Marcial y Ramos que, ligeramente tocados, eran ayer todavía duda. Si los dos «ases» internacionales y sus compañeros rinden como pueden, el cuadro barcelonista no tendrá por qué rendirse anticipadamente en esta todavía emocionante carrera hacia el título

CASZELY ¡SUPLENTE DE AMIANO!

Maertens insaciable en la París-Niza

San Sebastián, centro del atletismo europeo

COPA: Zaragoza-Granada y Córdoba-Celta en la eliminatoria extra

Unos puños para un título

José Manuel Ibar «Urtain» disputa esta noche, en Amberes, la que puede ser su última gran oportunidad a nivel europeo. Con el título continental de los pesos pesados en juego, tendrá como rival al belga Jean Pierre Coopman, el «león de Flandes», cuyo mayor mérito en su veterana carrera ha sido resistir cinco asaltos al campeón mundial Muhammad Alí. El «morrosko», como siempre, tendrá lógicamente su mejor oportunidad en la fase inicial de la pelea. También lo piensa él cuando precide un k.o. Si no es así, luego todo estará a favor de Coopman.

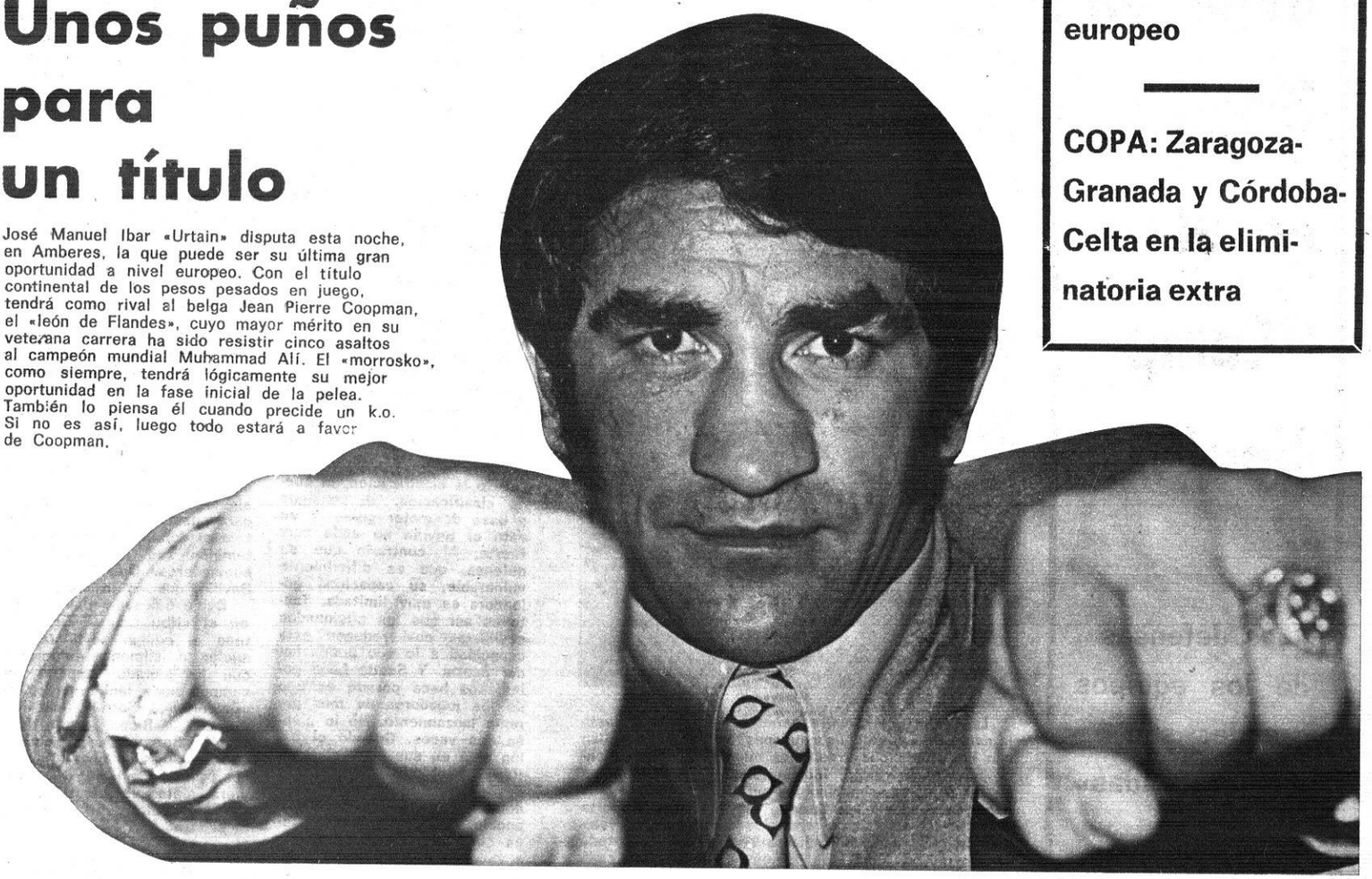

El Mundo Deportivo
FUNDADO EN 1906

Año LXXII — Número 16.625
Barcelona, sábado, 12 de marzo de 1977
12 PESETAS

Fundador: JAIME GRAU CASTELLA. Director: JUAN JOSE CASTILLO. — Redacción y Administración: Tallers, 62-64, Barcelona-1 — Teléfono 301 28 28 (5 líneas). Télex 54720 Mundo. — Distribución: Teléfono 317 82 36. — Editor: El Mundo Deportivo, S. A. Depósito legal: B. 9126-1958. — Impreso en T.I.S.A., Pelayo, 28.

Servicio URGENTE: 1 peseta

LA CUMBRE DE

Real Madrid y Barcelona se lo juegan casi todo

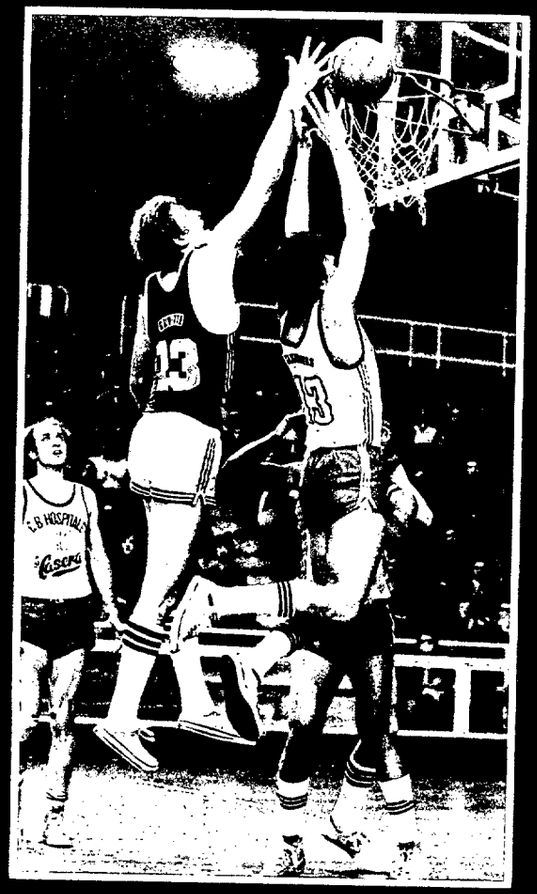

ESCORIAL, ESTRADA, GUYETTE RAMOS, BRABENDER Y RULLA PROTAGONISTAS DE EXCEPCIO

OPINION UNANIME: "SOLO NOS SIRVE LA VICTO

ESCORIAL, EL RECUPERADO

Como saben nuestros lectores, el base azulgrana padece unas molestias en la rodilla izquierda a raíz de su lesión en el partido contra el Pineda, sin embargo su recuperación marcha a buen ritmo y casi seguro que el próximo domingo estará en condiciones de alinearse con el equipo barcelonista.

—¿Cómo evoluciona su dolencia?

—Me siento bastante recuperado, después del tratamiento que me ha aconsejado el doctor Albanell. El jueves comencé a entrenar, aunque de forma muy suave, más bien para conocer el estado de mi recuperación.

—¿Algún tratamiento especial?

—No, porque en este tipo de lesiones la medicina no puede actuar directamente, ya que el músculo se quedó agarrotado por el golpe. Pomada y rayos infrarrojos me están ayudando, aunque el proceso es lento, y en todo caso depende de mi propio organismo.

—¿El Madrid insalvable...?

—Todo es posible. En principio es un partido muy comprometido para los dos equipos, porque ambos nos jugamos mucho de cara al futuro.

—¿Dónde estará la clave?

—En luchar los cuarenta minutos y, durante este tiempo, marcar más puntos que el contrario.

ESTRADA, EL GIGANTE

No es un secreto de que éste será un partido de altos vuelos por los quilates del juego de ambos contendientes. Sin embargo, el Barça parte con una ventaja muy importante sobre su oponente por su mayor altura bajo los tableros, la cual puede ser determinante para el balance final. Gran culpa de ello la tendrán los hombres «techo» del conjunto que dirige Todor Lazic. En esta ocasión hemos pulsado la opinión de Miguel Angel Estrada, aunque hombres como Guyette, De la Cruz y Carmichael también tendrán algo que decir.

—¿Posibilidades?

—En este tipo de partidos las fuerzas están muy igualadas y por lo tanto los personajes son muy parejos. No obstante intentaremos hacernos con el triunfo.

—¿Cuál es el principal «handicap» para conseguirlo?

—A mi entender que ellos juegan en casa. El factor pista pesará mucho, ya que cuando uno juega con el apoyo de su público rinde más y sobre todo gana en aplomo y confianza.

—¿Impondréis vuestra «ley» bajo los tableros?

—Por lógica, debemos ganar esta partida, sin embargo esto no será suficiente para vencer a los madridistas. Deberemos poner en práctica todas nuestras «artimañas» para superarlos, pues los «merengues» forman un conjunto muy completo.

GUYETTE, EL PRINCIPE DEL OESTE

El alero americano se está revelando esta temporada como un gran jugador. Sin duda es el mejor reboteador de la competición liguera, ya que es el que captura más balones en esta función.

—¿Esta «arma» será decisiva?

—Será importante porque el equipo que domine el rebote con claridad tiene un buen porcentaje para anotarse la victoria, para ello necesito la colaboración directa de mis compañeros. Por mi parte lo intentaré todo.

—¿Para vencer a los madridistas hay algún secreto?

—Los dos equipos nos conocemos muy bien, por lo tanto es difícil saber lo que es secreto o no. Algo muy importante durante el desarrollo del partido será el ritmo de juego de cada uno. Nosotros intentaremos imponer el nuestro y al mismo tiempo mantenerlo.

Será un partido muy duro, de mucha fuerza y ambiente. Todo depende de cómo juguemos nosotros, ya que ellos tienen muchas bazas a su favor.

Como han podido apreciar nuestros lectores, la opinión de los tres jugadores azulgrana es que la empresa de vencer al Madrid es muy difícil, pero no imposible, pues confían plenamente en sus fuerzas y las de sus compañeros.

LA ILUSION DE BRABENDER

La proximidad, entre sí, de los choques del Madrid contra el Mobilgirgi y el de mañana, contra el Barcelona, explica que la actualidad la compartan, al alimón, ambos encuentros. Hablar de uno sin establecer su relación con el otro resulta prácticamente imposible. El mismo Wayne Brabender, a quien empezamos hablándole del partido contra el Barcelona

L BASKET

Bajo la sombra de los aros madrileños, mañana se decidirá la suerte de la Liga. El Real Madrid, sempiterno campeón, tendrá delante a un aspirante azulgrana que, como nunca, sueña con el título de la regularidad. Los principales protagonistas de esta contienda, que se presiente no apta para cardíacos, saltan a nuestras páginas con la misma ilusión: la victoria

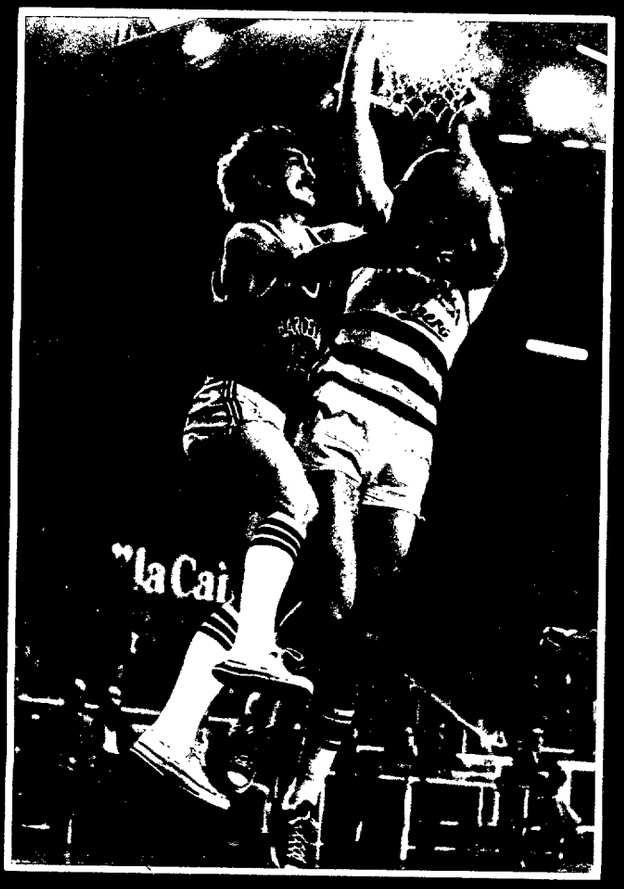

N,
N

BIA"

Reportaje:
Manuel ESPIN - J. M. FERNANDEZ

hubo de referirse de inmediato al encuentro de Varese, acerca del cual nos expresó una opinión ciertamente afinada.

—De Varese hemos regresado todos con la moral intacta, sin el menor quebranto. Perder allí era algo que habíamos de admitir como cosa posible y aún probable.

—Pero el ánimo puede debilitarse igualmente por el hecho de ver esfumada la posibilidad de ganar un título.

—De acuerdo. En ese caso habría que decir que nuestra moral sufrió cuando perdimos en casa, contra el TSKA, y en Tel Aviv, contra el Maccabi. Fue en esos partidos donde en realidad quedamos virtualmente apartados de la final.

Wayne expresaba a su vez su convencimiento de que el Barcelona se encontrará con un Real Madrid con moral muy alta y con fuerzas.

—Aunque —subraya— tendremos que jugar mucho, a tope, porque el Barcelona, con sus grandes deseos de alcanzar el título, será un rival muy duro y difícil.

De él nos diría finalmente Brabender que lo que más le preocupa es el bloque, su alto poder reboteador, sus excelentes tiradores...

LA VUELTA DE RAMOS

De la confianza que se respira en el bando madridista en las vísperas de este importante choque contra el Barcelona cuidó de brindarnos Vicente Ramos, el veterano base madridista, un ilustrativo botón de muestra.

—Creo que ganaremos por un margen de diez a quince puntos.

—En cuyo caso —argüimos— habrá que darle las gracias al Manresa por el empate que arrancó ante el Barcelona.

—Bueno —atajó, riendo, Vicente Ramos—. Sin aquel empate, estaría diciendo ahora que ganaríamos por veinte puntos.

—¿En dónde va a basarse esa superioridad del Real Madrid?

Vicente hizo una pausa antes de contestar, lo que haría con ciertas vacilaciones.

—No sé, exactamente en qué aspecto concreto podemos ser superiores al Barcelona. Todo lo bueno que tenemos nosotros lo tienen también ellos. Bases, y no hablo por mí —se apresuró a precisar sin falsa modestia— aleros, «pivots». Somos dos equipos muy igualados, parecidos en potencia. En último caso, creo que la ventaja de jugar en casa será la que decida, del mismo modo que decidió a favor del Barcelona en el partido de la primera vuelta.

—De cómo se resuelva el previsible duelo Ramos-Escorial dependerá también el desenlace, ¿no lo cree así?

Ramos hizo un gesto de duda.

—No sé todavía si saldré de titular. Pero me figuro que saldré, aunque sea tarde, porque éste va a ser un partido en el que habrá trabajo, y duro, para todos.

RULLAN NO PIERDE EL SUEÑO

Los «pivots» van a tener en este sensacional encuentro misiones muy importantes que cumplir. El equipo que consiga imponer su ley bajo los tableros habrá ganado una baza valiosísima. En este aspecto, el duelo Rullán-Estrada se vislumbra como una de las facetas más decisivas del choque.

—Me siento ya muy curtido —nos decía «Rafa» Rullán— y es difícil que alguien te quite el sueño. Puede preocuparte, eso sí, y te obliga a una preparación psicológica para que el partido te encuentre debidamente mentalizado.

—De otra parte —prosiguió— mi duelo con Miguel Angel Estrada tiene ya pocos secretos que descubrir. Nos conocemos perfectamente después de cinco años de estar viéndonos las caras, en la selección, en el Estudiantes, en el Juventud y ahora en el Barcelona.

—¿Cabe la posibilidad de que el partido contra el Mobilgirgi haya dejado alguna reliquia en vuestra moral o en vuestro físico?

—En absoluto —atajó Rullán—. «Lolo» nos había mentalizado con tiempo previniendo la posibilidad de que la victoria no fuese posible, y en cuanto al partido nos hizo un oportuno lavado de cerebro con vistas a este partido con el Barcelona.

La confianza en el triunfo es, también, absoluta en «Rafa» Rullán.

—Creo que tenemos armas suficientes para ganar. El partido, no hace falta decirlo, será duro y discutido y no creo podamos irnos hasta bien entrado el segundo tiempo. Pero de que nos despegaremos, no tengo la menor duda.

BALONCESTO

Con el título en juego

El Barcelona intentará hacer pasar al Madrid por el aro

La Liga inicia este fin de semana la recta final, con tres etapas en las que el interés por el desenlace de la lucha por el título ha de marcar necesariamente un emocionante «crescendo». Aunque a simple vista parezca que el título ha de quedar virtualmente resuelto en este apasionante choque de mañana entre Real Madrid y Barcelona, lo cierto es que habrá que dejar un margen a la sorpresa, que hasta la mismísima jornada final, con un no menos apasionante Juventud-Real Madrid, hará sentir su amenaza.

En pura lógica, evidentemente, y pensando, no sólo en la indiscutible valía del equipo madridista, sino también en la influencia del campo propio, el Real Madrid ha de verse beneficiado con el favor del pronóstico. Máxime, con el planteamiento actual de este choque, en el que, en virtud del sensible tropiezo del Barcelona en Manresa, en donde dejó un valiosísimo y tal vez decisivo punto, al Madrid ha de bastarle ganar por un solo tanto. Otra cosa hubiese sido tener que mejorar el cociente que el Barcelona tenía asegurado con los 19 puntos de ventaja que le sacó al Madrid en el choque de la primera vuelta.

La lógica, decíamos, señala al Madrid como claro favorito. Pero reconocemos que al sentar esta afirmación lo hacemos bajo la impresión de que el Barcelona ha bajado no pocos enteros de aquella su magnífica cotización de la primera vuelta, a lo largo de la cual, con un Guyette asumiendo el «rol» de figura estelar del sólido conjunto de Todor Lazic, el Barcelona venía marchando a tambor batiente.

Un Barcelona como aquel tendría, qué duda cabe, una opción cierta frente a este Madrid que, dígase lo que se quiera, ha de acusar los efectos depresivos de sus derrotas en la Copa de Europa. El optimismo que pueda respirarse en el sector barcelonista, y no hay que negar el fundamento de ese optimismo, ha de inspirarlo, en buena parte, el presentimiento de que los madridistas pueden acusar el desgaste sufrido en la gran batalla de Varese.

Queda por ver, sin embargo, cuál será el Barcelona que mañana salte al parquet del Pabellón madridista: si el de las primeras y fulgurantes etapas de la Liga, el de la memorable victoria en el Palau sobre el propio Madrid, o este otro que con el decepcionante empate en Manresa tiró por la borda, o poco menos, un título que parecía tener ya en el bolsillo.

Rehacer el mucho camino que tuvo que desandar el Barcelona con su tropiezo en Manresa constituye, ahora, una empresa de tremenda envergadura y de éxito muy dudoso. Y nada nos complacería tanto como ver desmentidos estos pesimistas augurios...

Manuel ESPIN

la Liga en la mano

	BARC.	BREO.	COTON.	DICO'S	ESTUD.	HOSP.	JUVE.	R. MAD	MANR.	PINED.	VALL.	BASC.
BARCELONA	L	105-73 30-1-73	93-74 13-2-77	100-84 9-1-77	92-77 21-11	106-80 16-1-77		92-73 12-12	103-83 7-11	106-73 6-3-77	102-62 28-11	114-76 24-10
BREOGAN	87-104 31-10	I	69-100 23-1-77	67-71 6-2-77	73-65 17-10	92-94 6-3-77	81-99 14-11	71-109 20-2-77		82-107 12-12	78-75 9-1-77	85 108 28-11
COTONIFICIO	78-82 14-11	102-71 24-10	G	94-85 20-2-77	94-96 9-1-77	90-72 12-12	75-95 28-11	89-106 6-3-77	92-54 16-1-77	83-81 31-10	93-77 6-2-77	
DICO'S		87-70 7-11	86 81 21-11	A	91-74 13-2-77	86-70 24-10	77-75 12-12		91-78 30-1-77	96-83 28-11	84-97 6-3-77	87-86 17-10
ESTUDIANTES	83-92 20-2-77	85-71 16-1-77		111-91 14-11	N		91-88 6-3-77	73 111 28-11	86-83 24-10	88-90 6-2-77	106-85 31-10	94-95 12-12
HOSPITALET	108-117 17-10	117-74 5-12		92-84 22-1-77	93-87 19-12	A	69-69 31-10	101-123 6-2-77	87-80 27-2-77	98-87 20-2-77	88-73 14-11	
JUVENTUD	83-92 19-12	91-64 13-2-77	105-77 27-2-77		107-86 5-12	116-88 30-1-77	C		112-74 2-1-11	100-87 2-3-77	122-83 17-10	108-62 7-11
R. MADRID		123-74 21-11	123-86 5-12	105-82 19-12	129-96 27-2-77	122-78 7-11	119-89 9-1-77	I	119-78 13-2-77	89-59 17-10	115-87 23-1-77	130-87 30-1-77
MANRESA	80-80 6-2-77	100-70 19-12	91-89 17-10	84-77 31-10	82-81 23-1-77	80-86 28-11	79-85 20-2-77	81-114 14-11	O		98-62 12-12	108-83 6-3-77
PINEDA	83-91 5-12		78-75 9-1-77	88-75 27-2-77	91-82 7-11	101-73 21-11	90-96 24-10	103-119 16-1-77	82-66 9-1-77	N		90-88 13-2-77
VALLADOLID	76-94 27-2-77		69-92 7-11	89-84 5-12	93-99 30-1-77	97-90 13-2-77	80-105 16-1-77	90-112 24-10		70-94 19-12	A	85-76 21-11
BASCONIA	96-100 22-1-77	98-91 27-2-77	103-90 19-12	85-83 16-1-77		98-96 9-1-77	85-117 6-2-77	97-108 31-10	99-77 5-12	102-80 14-11	91-92 20-2-77	L

PARTIDOS Y ARBITROS

PRIMERA DIVISION Sábado, 12 marzo

20.00. Basconia-Estudiantes. Mercé-Martínez Alabau.
20.30. Hospitalet-Cotonificio. Mariné-Gavaldá.
20.30. Valladolid-Manresa. Torrents-Escobar.
20.45. Juventud-Dico's. Pardo-Berdonces.

Domingo, 13 marzo

12.30. Pineda-Breogan. Hernández Cabrera-Herrera.
19.30. Real Madrid-Barcelona. Bagué-Fajardo.

SEGUNDA DIVISION Domingo, 13 marzo

18.00. Granollers-Mataró. Serra-Soberano.
19.30. La Salle-Aguilas. Salas-Arteserós.
12.15. Mollet-Lliria. López-Merino.

LA LIGA DE LA NBA

Willis Reed, nuevo entrenador del N.Y. Knicks

Nueva York, 11. (Servicio especial.) — El ex capitán del equipo Willis Read ha sido contratado por el New York Kcnicks como entrenador para suceder a Red Holzman para la próxima temporada.

Reed, de 34 años y de raza negra recibirá por los tres años que ha firmado una suma de aproximadamente ocho millones de pesetas cada año.

—«Estoy emocionado de haber sido nombrado sucesor de uno de los más grandes entrenadores del baloncesto americano. Red Holzman es un pequeño hombre que necesitaría una página de oro en la historia de nuestro baloncesto, especialmente en Nueva York.»

Red ha dicho que quiere retirarse de la actividad de entrenador de club y que intentar que su equipo se clasifique para la fase final de la Liga en el Madison Squere Garden es su *última aventura.*

Holzman, que tiene en la actualidad 57 años piensa que es la hora de descansar, pues desde 1967 está pegado al banquillo de los entrenadores. De su sucesor ha dicho: «Es posible que él piensa que soy un gran entrenador, pero yo creo que soy nefasto».

Los Knicks ganaron la Liga de la NBA por únicas veces en su historia en 1970 y 1973 y en esas mismas temporadas Holzman fue designado como el mejor entrenador de América.

Nueva fórmula para la Copa del Rey

El Campeonato de España, Copa del Rey, se regirá este año por una nueva fórmula. Nueva, precisémoslo, en este torneo, ya que la misma fue ya aplicada en las Copas de Europa. Se trata, en efecto, de una fórmula mixta Liga-Copa, todos contra todos con dos puntos al ganador global de los dos encuentros de ida y vuelta.

En este Campeonato participan los doce equipos de la Primera División, divididos en dos grupos. Uno de ellos, el B, ha quedado integrado por los seis equipos catalanes: Barcelona, Juventud, Cotonificio, Manresa, Hospitalet y Pineda. En el otro, han sido incluidos Real Madrid, Estudiantes, Basconia, Breogan, Dico's y Valladolid.

El Campeonato dará comienzo el día 3 de abril y proseguirá los días 10, 17 y 24 del mismo mes; 1, 8, 15, 22 y 29 de mayo y 5 de junio. Las semifinales las disputarán los dos primeros clasificados de ambos grupos, en aspa, los días 12 y 19 de junio, y la final tendrá lugar en Palma de Mallorca, en fecha no fijada todavía.

A destacar que en la primera jornada se enfrentarán Barcelona y Juventud, el primero de cuyos encuentros tendrá efecto en el Palau.

URTAIN: ¡ADIOS A LA GLORIA!

¡CUIDADO CON EL SEVILLA!

Aunque en la primera vuelta, el Barcelona consiguió vencer en el «Sánchez Pizjuán» (gracias a un gol de Migueli), la verdad es que el Sevilla está demostrando en esta Liga ser un bloque difícil. La estadística lo demuestra: ha puntuado en ocho desplazamientos, con siete empates y un triunfo. Así, pues, no es enemigo de fiar y el cuadro azulgrana, bajo la inspiración mágica de Cruyff, tendrá que apretar el acelerador a fondo desde el principio para no dejarse sorprender. El título no está descartado todavía y no hay duda de que los ojos de los seguidores azulgrana seguirán en el marcador simultáneo las incidencias del choque de Alicante por si el Hércules es capaz de frenar al líder. La imagen corresponde al Sevilla-Barcelona de la primera vuelta, donde el triunfo del cuadro de Michels no resultó ya cómodo ni mucho menos. — (Foto Archivo.)

EL BASKET, AL ROJO VIVO

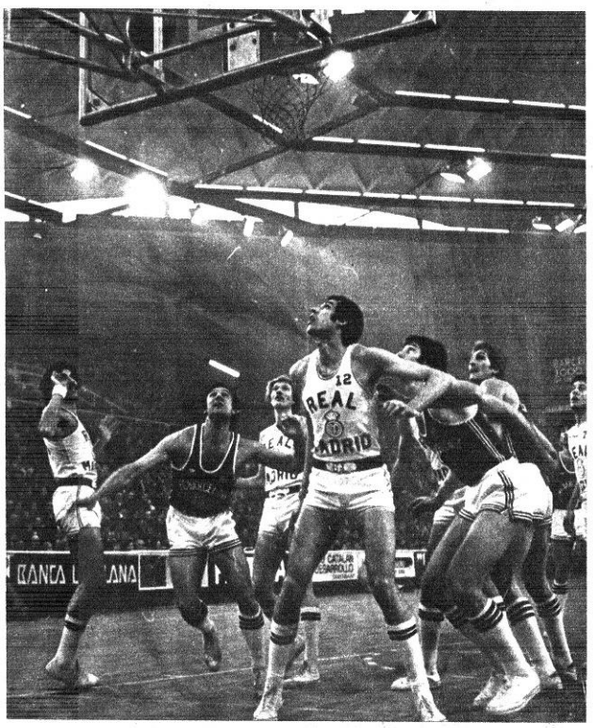

Esta tarde, a las 7.30, hay un choque cumbre en el basket con el R. Madrid-Barcelona. Un triunfo azulgrana les valdría un título largo tiempo perseguido. Una victoria «merengue» dejaría lógicamente la situación pendiente de la visita madridista a la pista del Juventus, en la jornada final de la competición

Hundimiento español en la París-Niza

San Sebastián: El «indoor», un éxito

El Mundo Deportivo
FUNDADO EN 1906

Año LXXII — Número 16.626
Barcelona, domingo, 13 de marzo de 1977
15 PESETAS

Fundador: JAIME GRAU CASTELLA. Director: JUAN JOSE CASTILLO. — Redacción y Administración: Tallers, 62-64, Barcelona-1 — Teléfono 301 28 28 (5 líneas). Télex 54720 Mundo. — Distribución: Teléfono 317 82 36. — Editor: El Mundo Deportivo, S. A. Depósito legal: B. 9126-1958. — Impreso en T.I.S.A., Pelayo, 28.

Servicio URGENTE: 1 peseta

estrategas para un partido vital

[illegible]

Los dos [illegible] guerra, se muestran confiados en su «[illegible] de su rival. Antes del «match», los nerv[illegible] pista, ya será otra cosa.

LAZIC: "EL MADRID NO SERA EL DE VARESE"

"Un yugo Cada mejo galli

"LA RECU DE ES ES M PROB

La trascendencia que va aparejada a este gran choque de hoy justifica plenamente el cuidado y la intensidad con que se han llevado a cabo los entrenamientos del equipo barcelonista a lo largo de la semana, con la diferencia, eso sí, de no haber podido intervenir en todos ellos la totalidad de la plantilla azulgrana. Las lamentaciones de Todor Lazic, el «coach» barcelonista eran absolutamente lógicas.

—No ha sido únicamente Víctor Escorial —empezó diciéndonos— el que no ha podido entrenar. Ha habido otros. López Abril, ligeramente tocado, no ha podido probar hasta hoy (viernes por la tarde); Epi, enfermo toda la semana, no ha entrenado un solo día; De la Cruz, que sufrió un golpe en el último partido, lo ha hecho hoy, pero sin forzar.

ESCORIAL, PREOCUPACION NUMERO UNO

Por supuesto, de todos ellos, el que *más preocupado* ha tenido a Todor Lazic ha sido Víctor Escorial, que no en vano es elemento vital del equipo.

—Esta ha sido, efectivamente, mi mayor preocupación. Víctor es una pieza básica del conjunto. Afortunadamente, se ha recuperado mucho a base de un descanso total, aunque hasta momentos antes de empezar el partido no dirán los médicos si está o no en condiciones de jugar. Víctor —prosiguió Todor Lazic— está muy animado y siente unos grandes deseos de jugar, pero, repito, han de ser los médicos los que digan la última palabra.

—Tantos problemas de lesiones y ausencias en los entrenamientos, ¿no han debilitado las esperanzas del equipo?

Lazic atajó, rápido:

—No, no. De ninguna manera. El equipo irá a Madrid con una total firmeza de ánimo, dispuesto a dar la batalla y a aprovechar esta gran oportunidad, tal vez única, de ganar el título.

—Un Madrid como el que vimos perder tan claramente ante el Mobilgirgi, sería abordable para el Barcelona, claro...

—Cierto. Pero espero encontrarme con un Madrid muy distinto. Las circunstancias del partido son, de otra parte, diferentes. En Varese sabían que *estaban luchando* por una causa perdida de antemano. Aquí, les va el título y, con él, la participación en la Copa de Europa del año próximo. No, no. El Madrid que vamos a encontrar esta vez jugará un cincuenta por ciento más que en Italia.

—Es lógico que así sea. En mi país —añadió Lazic, al tiempo que esbozaba una ancha sonrisa— hay un refrán que dice «cada gallo canta mejor en su propio gallinero».

NINGUN CABO DEJADO AL AZAR

Como es lógico, el partido ha sido objeto de un largo y detenido estudio por parte del técnico azulgrana y sus jugadores. Se han analizado minuciosamente todas las facetas del choque y se han trazado unos planes.

—Claro que —admite Todor Lazic— a la hora de intentar ponerlos en práctica, todo puede ser distinto de como se había previsto.

Y el técnico yugoslavo, muy amigo, según se ve, de respaldar las palabras con refranes o imágenes, dijo:

—Ya se sabe. El Comandante dispone la táctica a seguir pero han de ser los soldados, con su corazón y su disciplina, los que han de hacer que la estrategia planeada resulte buena.

En un aspecto parece innegable la ventaja del Barcelona sobre el Madrid y así se lo expusimos a Todor Lazic. Mientras el Madrid ha tenido que luchar en dos frentes a la vez, uno de ellos, el de la Copa de Europa, de tan desgastadora dureza, el Barcelona ha podido ir centrando toda su atención y todas sus fuerzas en la Liga.

—Entiendo —opinó Lazic— que es mejor hacer lo que el Madrid. Por mi parte, yo hubiese preferido tener al equipo en la Copa Korac. Es bueno enfrentarse a equipos fuertes, habituarse a la dureza de las competiciones de nivel internacional. El equipo gana en fortaleza, en espíritu de lucha y adquiere una experiencia que sirve de mucho, ya para los partidos de la misma Liga española.

UN BARCELONA QUE VA, DE NUEVO, A MAS

En el curso de la conversación invitamos a Todor Lazic a volver la vista atrás. El Barcelona tuvo una primera vuelta deslumbrante, arrolladora, pero luego se apagó algo para entrar en una fase de cierta inconstancia.

—Puede decirse —explicó Lazic— que este descenso del Barcelona fue un descenso programado. No es posible esperar de un equipo que mantenga el mismo ritmo de una competición de veintidós jornadas. Es preciso, por ello, planificar la preparación previendo que el inevitable descenso se produzca antes de entrar en las fases decisivas. En el Barcelona ha ocurrido eso mismo. En los partidos contra Cotonificio, Estudiantes, Pineda y Valladolid se ha venido notando una recuperación pro-

gresiva
prosiga

Se e
del pr

—Te
jugador
partido
espíritu
mo que
narle a
posibili
término
quier c

Todor
bello e

—Est
difícil p
caso, f
sé que
ño. So
haber j
que, p
triunfe

Desec
mos to

Repor
Manu

"LOLO" SAINZ: La Liga no terminará aunque ganemos"

"Nos van a dar mucha guerra"

"Estrada, Guyette y Escorial, mis mayores quebraderos"

Por razones obvias hay que pensar que esta reedición del «derby» del basket español llega en momentos escasamente propicios para el Real Madrid, al que, recién salido de una durísima y desgastadora lucha con el Mobilgirgi, es forzoso suponerle más o menos deteriorado en lo físico y en lo moral. Hasta qué punto puede haber influido el duro encuentro de Varese en el ánimo y en la forma del equipo constituye una incógnita difícil de despejar en estos momentos.

LA MORAL A TOPE

—Creo que el partido de Varese —confía «Lolo» Sainz, entrenador del Madrid— no habrá incidido en nada en la forma física y técnica del equipo. Veo a mi jugadores plenamente mentalizados para este choque y tengo la seguridad de que en el momento de saltar a la pista, lo de Varese será para todos ellos un recuerdo ya muy lejano.

Puede ocurrir, pensamos, que los primeros chispazos de la lucha contra el «Barça», que se presiente dura y enconada, haga más próximo ese recuerdo.

—Ya contamos —asiente— con que el Barcelona nos dará mucha guerra. Es lógico. Se trata de un equipo muy fuerte, que está en una buena línea, del que hay que temer la conjunción que ha llegado a lograr y a todas sus individualidades, especialmente a Guyette, Escorial y Estrada.

En cuanto a las posibilidades con que cada equipo acude a esta importante, y quizá decisiva, confrontación, «Lolo» Sainz estimó mayor el número de las de su equipo:

—No diré que en este partido nos lo jugamos todos, porque después nos quedan otros dos de aúpa: contra el Dico's, en San Sebastián, y contra el Juventud, en Badalona. Pero es innegable que los dos puntos de este choque son vitales para nosotros. Necesitamos ganar y espero que lo conseguiremos. Nosotros jugamos en casa y el factor campo, como es bien sabido, influye mucho y decide casi siempre en estos partidos de fuerzas equilibradas.

«Lolo» Sainz reiteró su confianza en el triunfo amparándose en la firmeza de ánimo, que a pesar de «lo» de Varese advierte en sus jugadores, en posesión, además, de una sólida condición física.

—La terrible dureza del partido contra el Mobilgirgi sirvió, cuando menos, para probar la perfecta condición física del equipo; de otro modo no hubiese podido resistir tantos empujones y codazos.

PARTIDO DE PODER A PODER

«Lolo» Sainz incidió en sus impresiones «avant-match» con un anhelo que es obligatorio compartir:

—Espero, y deseo, que contra el «Barça» haya menos leña y más juego. Esto último, sobre todo, por parte nuestra, que bien habremos de necesitarlo.

—¿Cuáles son las cualidades que más teme del equipo catalán?

—Todo el mundo las sabe. La altura de Miguel Angel Estrada, el poder reboteador y encestador de Guyette y la inteligencia y serenidad de Víctor Escorial son, desde luego, dignas de un campeón, pero nosotros intentaremos contrarrestarlas.

—¿Cómo?

—Ese será nuestro secreto.

—¿Pensaba usted que los azulgrana pincharían en Manresa?

—En baloncesto todo es posible, pero no creía que iban a empatar en Manresa. De todas maneras, la Liga, si ganamos nosotros, aún no estará decidida.

De cualquier forma, el partido será tremendo. Los dos equipos se juegan mucho y ninguno querrá desperdiciar su penúltima oportunidad.

TENIS

COPA DE EUROPA: Hoy, en Polonia

ESPAÑA DEBE ASEGURAR SU PERMANENCIA EN PRIMERA DIVISION

Katovice, 12. *(Servicio especial.)* — Después de un pesado viaje a la localidad polaca de Katovice, situada a unos doscientos kilómetros de la capital Varsovia, el equipo español se apresta a afrontar la eliminatoria de vuelta con Polonia para decidir cuál de los dos permanece en Primera División y cuál desciende a Segunda, aunque después del resultado de ida en Cartagena (ese escueto, duro y contundente tres a cero, sin perder un «set»), las esperanzas españolas son más que elevadas, pues prácticamente tienen la eliminatoria —y con ello la permanencia— en el bolsillo.

Si Moreno, en el primer partido de la jornada, ganara el primer «set», ya no haría falta que se siguiera disputando la eliminatoria, pues aunque los polacos ganaran por 3-0 al no haber cedido ni una manga en Cartagena, España sería la beneficiada. Un solo «set» separa a España del éxito.

Y si apuramos más, aún perdiendo los seis «sets», si ganaran 16 juegos, también la victoria correspondería a nuestros representantes, que sólo cedieron 15 «games» a sus contrincantes, a orillas del mar Mediterráneo.

Con Gimeno al frente, el equipo español se halla ya instalado en esta bella ciudad polaca y han realizado su primer entrenamiento, en esta rapidísima pista que está construida con una especie de hierba sintética que hará esforzarse al máximo a nuestros representantes.

Naturalmente Gimeno presentará la formación que es habitual en las últimas confrontaciones: Moreno y Soler para los singlos y Soler - Muntañola para los dobles, aunque, tal vez, si Moreno consiguiera ganar ese «set» necesario, Giménez y Muntañola tuvieran cabida en el otro individual y también en el doble.

Los polacos no han decidido el equipo, pero es posible que recuperen a su número dos, Novicki, ante la trascendencia de la eliminatoria y aunque prácticamente lo tienen todo perdido.

España, mañana, en Katovice, debe culminar el éxito de una política deportiva llevada, desde luego, con mucho «seny».

PABELLON CANODROMO
Avda. José Antonio-Llansá (Plaza de España)
DIARIO: 5 TARDE
SABADOS: 4,30 TARDE
NOCTURNAS: Lunes, miércoles, viernes, sábados y vísperas de festivos en continua de tarde
MATINALES: Domingos y días festivos, a las 11
GRANDES CARRERAS DE GALGOS

drives

U.S.A. DOMINA LA COPA DEL MUNDO

Hartford (Conneticut), 12. (S. Especial). — El equipo de Estados Unidos, capitaneado por Tony Trabert, domina por dos victorias a cero, a Australia, después de la primera jornada de la Copa del Mundo de la WCT que se disputa en esta ciudad.

En el primer partido Dick Stockton, que lleva el peso de número uno de los americanos por delante, incluso, de Connor batió al veterano australiano Tony Roche por 4-6, 7-6 y 6-2 en un emocionante encuentro. Después de perder el primer «set» Stockton cedió su servicio peligrosamente en el noveno juego del segundo con 4-4 en el marcador y se puso 4-5 en contra. En el siguiente «game» Roche lo tuvo 40-15 con dos «match-balls» que desperdició llegándose al «tie break» en el que se impuso Stockton ganó por 7-6, adjudicándose ya el tercero sin problemas, ante el cansancio del veterano australiano.

En el segundo partido, Connors, que es el número dos de América, batió sin ningún problema a Alexander por 6-1 y 6-4, quedando ahora por disputar el tercer partido entre Brian Gottfried y Ross Case.

PANATTA CAYO EN LAKEWAY

Lakeway (Tejas), 12. (Alfil). — El hindú Vijay Amritraj produjo la gran sorpresa del torneo internacional de esta ciudad al eliminar al italiano Adriano Panatta por 2-6, 6-3 y 6-3.

En otro partido Dibbs eliminó al sudafricano Cliff Dtysdale por 3-6, 7-6 y 6-2.

Hoy se disputarán las dos semifinales. En una Amritraj se enfrentará a Edie Dibbs y en la otra Nastase al australiano Ken Roseall. El vencedor de la competición recibirá un premio de tres millones de pesetas.

POKER AMERICANO EN HAMPTON

Hampton (Virgina), 12. (Alfil). — Cuatro tenistas norteamericanos disputarán las semifinales del torneo internacional que se está disputando en esta ciudad, correspondiente al Grand Prix y dotado con 3.350.000 pesetas. Los resultados de los cuartos de final fueron los siguientes:

Smith vence a S. Gullikson, 7-5 y 6-3
S. Mayer a Z. Franulovic, 6-2 y 6-4
T. Gullikson a V. Zednik, 3-6, 7-6 y 6-3
J. Borowiak a C. Hagey, 6-4 y 6-1

DOMINIO BRITANICO EN EL VIRGINIA SLIM'S

Dallas (Tejas), 12. (Alfil). — Dos británicas entre las cuatro semifinalistas que participan en el torneo femenino de Dallas del circuito Virginia Slim's demuestran el dominio de las raquetas europeas. Los resultados de los partidos de cuartos de final fueron los siguientes:

S. Barker vence a B. Stove, 6-1, 2-6 y 6-4
G. Stevens a K. Harter, 7-5 y 6-3
T. Holladay a R. Tomanova, 3-6, 6-1 y 6-3
V. Wade a K. Shaw, 6-2 y 7-5

Liga Nacional de baloncesto

88-96: No pudo el Hospitalet con el Cotonificio

HOSPITALET. — 88 (36). 31 canasta de 62 intentos, 50 por ciento. 26 tiros libres de 35 lanzados. 30 faltas personales. 5 eliminados: Farelo (m. 29 59-60), Guimerá (m. 34, 74-75), Ortega (m. 37, 80-32), Mayo (m. 38, 84-87), Molina (m. 39, 86-89). Anotadores: Creus (6), Prince (23), Molina (9), Guimerá (23), Farelo (8), cinco inicial, Ortega (12), Mayo (7).

COTONIFICIO. — 96 (44). 33 canastas de 46 intentos, 78,2 por ciento. 30 tiros libres de 38 lanzados. 23 faltas personales. 2 eliminados: Ametller (m. 30, 59-62), Sada (m. 30, 60-64). Anotadores: Costa (20), Willet (26), Héctor (6), Sada (2), Pascual (10), cinco inicial, Mendiburu (19), Ametller (8), Oleart (5).

Arbitraron los colegiados Mariné y Gavaldá, los cuales estuvieron caseros a pesar de las personales pitadas al equipo local. No quisieron saber nad del marcaje de Molina y Guimerá sobre Willet. Su labor no satisfizo a ninguno de los contendientes.

Con todo merecimiento el Cotonificio ha ganado al Hospitalet en su propia pista, pues una gran dirección desde el banco ha hecho posible este triunfo de los algodoneros.

Los discípulos de «Aito» cumplieron a rajatabla las instrucciones de su preparador, ésta ha sido sin duda la mejor arma para doblegar el tenaz juego de los hospitalenses que en este encuentro han estado por debajo de sus posibilidades.

De salida los dos equipos plantearon una defensa individual, que puso rápidamente de manifiesto el gran equilibrio de fuerzas, pues ésta se puso de relevancia a lo largo de los cuarenta minutos de juego. Sin embargo los visitantes mantenían una ligera ventaja en el marcador, gracias a su mayor acierto es el ataque.

Una clara muestra de lo aseverado én el anterior párrafo fue el resultado registrado a los 5 m. de juego (14-16). Esta mínima diferencia se fue aumentando paulatinamente, debido al buen juego desarrollado por el «cinco» badalonés, que llenos de ritmo, seguridad y sobriedad fueron labrando su «sorprendente» victoria.

Los marcajes entre ambos conjuntos era férreo, pues Willet estaba vigilado por Molina, Prince por Héctor, Farelo sobre Eada y Guimerá a Pascual. Este emparejamiento mantenía la lucha dentro de un fuerte equilibrio de fuerzas, como indicaba el marcador en el minuto 10 (18-24).

El Hospitalet se mostraba impotente para superar a su adversario, por el cual García optó por la defensa de zona, que en un principio sorprendió al contrario y les permitió a los locales colocarse a tres puntos de diferencia (27-30), pero aquella euforia duró muy pocos minutos, porque el Cotonificio volvió a la carga y consiguió retirarse a los vestuarios con 8 puntos de ventaja. Una importante razón de este éxito parcial del equipo de Badalona fue la sensacional capacidad rebotadora de su «pivot» Willet, que con tres personales sometidas en los primeros minutos se mantuvo casi todo el encuentro.

En la segunda parte siguió la misma tónica de juego, aunque en una salida fulgurante los hospitalenses volvieron a acercarse en el marcador (40-44), pero reaccionó el cuadro de «Aito» con mucho brío, sobre todo defendiendo debajo de los tableros, donde Mendiburu y Willet imponían su ley y los aciertos de Costa en los tiros a media distancia.

En estos tres pilares se fue fraguando el éxito de los algodoneros, pues ellos llevaron el peso de su equipo. Por contra el entrenador hospitalense mantuvo sentado a Prince en los primeros minutos, esta medida, aunque prudente, no tiene una explicación lógica, porque el equipo pierde mucha afectividad con la ausencia del moreno.

El Cotonificio seguro de sí mismo buscó apuntalar bien su superioridad, así puso en práctica una defensa zonal que le permitió alejarse en el marcador, pero el Hospitalet reaccionó con fuerza y a base de un vivaz contraataque, llevado por Ortega, acortó distancias. Hasta conseguir adelantarse en el marcador por un punto (65-64) en el m. 32.

Los minutos finales fueron de claro dominio del equipo visitante, que bajo la batuta maestra y sabia de García Reneses no dejó escapar un triunfo que habían elaborado con gran destreza y sacrificio.

J. M. FERNANDEZ

Olimpiadas

JAPON PAGARA 560 MILLONES POR LOS DERECHOS TELEVISIVOS DE MOSCU - 80

Tokio, 11. (Alfil.) — El presidente de la «Japan Broadcasting Corporation», Tomokazu Sakamoto, ha manifestado que la Unión Soviética desea más de 560 millones de pesetas por los derechos de televisión y radio al Japón de los Juegos Olímpicos de 1980.

Declaró que la compañía que representa hizo esfuerzos inútiles para rebajar la citada cifra.

«La «Nippon Educattional Television Company», de Tokio obtuvo del Comité organizador los derechos de los Juegos de Invierno de Lake Placid, pero no se dio a conocer la cifra del acuerdo.

109-78: DICO'S, UN «SPARRING» PARA EL JUVENTUD

JUVENTUD, 109 (50). 46 canastas de 77 intentos = 59,6 por ciento; 17 tiros libres de 19 lanzados; 18 faltas personales; ningún jugador eliminado. Costello, 6; Fernández, 26; Margall, 14; Filbá, 24; Santillana, 17 (alineación inicial); Bosch, 12; Muulam, 8; Cairó, 2; Ferrer, 0.

DICO'S, 78 (33). 35 canastas de 75 intentos = 46,6 por ciento; 8 tiros libres de 12 lanzados; 14 faltas personales; 2 faltas técnicas (ambas al entrenador, Casca); ningún jugador eliminado. Bermejo, 4; Motos, 4; Ubarrechea, 2; Aspiazu, 19; Russell, 31 (alineación inicial); Pérez, 8; Clavero, 4; Yurremendi, 4; Aramburu, 2.

Arbitraje aceptable de los colegiados Pardo y Berdonces.

* * *

Frente a un Juventud homogéneo y aplomado, en el que cada uno de sus componentes cumplía satisfactoriamente su misión en defensa y en ataque, no tuvo opción alguna este Dico's, que parece fiarlo todo a la extraordinaria eficacia ofensiva de su americano Russell, al que Santillana primero y Costello después, no pudieron frenar en sus seguras suspensiones. Fue esta, en efecto, la única carta que el Dico's jugó con acierto en sus rápidas y no muy homogéneas acciones ofensivas. Esta, y la del acromegálico Aspiazu que, imponiendo su altura en los rebotes ofensivos, sumó en el primer tiempo 4 de 8, completó la discreta efectividad atacante del cuadro guipuzcoano, superado ampliamente desde el primer momento por la mayor y más repartida suma de aciertos del equipo local, del que en esta primera mitad sobresalieron Margall (5 de 6), Santillana (4 de 6) y Costello (3 de 4).

El mando en el marcador lo ejerció el Juventud desde el primer instante, con ventajas que fueron ampliándose progresivamente. La defensa del Dico's, alternando la zona con la individual, mostró una ostensible insuficiencia frente a la coordinada acción de un Juventud aplomado y bastante seguro, que daba la impresión de haberse tomado este encuentro como un «ensayo general con todo» con vistas a su reencuentro con el Radnkici, del próximo miércoles. Fue inútil la tentativa de Casca de variar el signo de la situación por medio de relevos que no iban a solucionar nada. Russell, magnífico tirador, era el único que daba fe de vida en el ataque, superado éste, con la excepción del citado Russell, por la eficaz defensa, siempre de asignación, de los verdinegros.

El 50-33 con que se saldó el primer período perfilaba con trazos visibles la figura del vencedor. Casca siguió moviendo el banco en este segundo tiempo, en el que, para colmo, se había eclipsado Russell, anulado ahora por la sobria y eficaz labor de marcaje de Fernández. En el Juventud actuaba ahora Bosch —primer cambio que efectuaba Maldéndez, en el minuto 24—, y el juego costeño mostraba una mayor vivacidad. Las distancias fueron ampliándose y con 78-43, a los 8 minutos, Mulá entró en sustitución de Margall. Como siempre, el joven Lauros amenizó el festival con unas canastas (4 de 9) de bellísima realización. Fernández, por su parte, había iniciado algo muy parecido a un recital (6 canastas más 4 tiros libres sin fallo). Ferrer y Cairó tuvieron ocasión, asimismo, de participar en este lleménoslo entrenamiento del Juventud. Al final, un 109-78 rubricó esta victoria del Juventud, amasada en un partido cómodo, sin complicaciones, en el que el único que, en todo caso, se las buscó fue el entrenador de los visitantes, Casca, a quien los árbitros tuvieron que señalarle dos técnicas.

Manuel ESPIN

101-103: Estudiantes arrancó dos valiosos puntos en Vitoria

Vitoria, 12. (De nuestro corresponsal, PEGO.) — **Buena entrada en el Polideportivo Municipal, rozando casi el lleno. Al descanso se llegó con el resultado de 51-48 favorable a los locales.**

BASCONIA, 101 (51 y 50); 42 canastas de 79 intentos; 17 puntos de 21 tiros libres; 19 faltas personales y una técnica señalada a Pinedo en el minuto 39, siendo eliminado por ésto. Anotadores: Pinedo (17), Chema Capetillo (11), Luquero (29), Howlands (19) Querejeta (23), Junguitu (2), Cengotita y Goyo.

ESTUDIANTES, 103 (43 y 55); 43 canastas de 69 intentos; 17 puntos de 19 tiros libres; 23 faltas personales y una técnica a José Luis Sagi-Vela, en el minuto 39. Anotadores: Gil (20), Sagi-Vela (16), López Rodríguez (13), Beltrán (14), Gregg (36), Pinedo (2) y Soriano (2).

Muy mal arbitraje de los catalanes señores Marcé y Martínez Alabau.

Fabuloso partido el presenciado en el Polideportivo Municipal. Completo técnicamente y con una entrega total por ambos conjuntos y de una rapidez endiablada. Sin embargo, para el Basconia el resultado final —inmerecido a todas luces— le coloca en una crítica situación mientras que el Estudiantes ha solucionado todos sus problemas. Los tanteos que se observaron en el partido fueron 15-18, 25-28, 36-36, en los minutos 5, 10 y 15 respectivamente para ya en los últimos minutos de esta primera parte reaccionar definitivamente el Barconia que se va al descanso con 51-48.

La misma tónica siguió en la continuación. Igualdad y muchas alternativas en el tanteo. 63-64, 79-78 en los minutos 25 y 30. Aquí hubo un despegue del conjunto madrileño que se marchó al 86-93 en el minuto 35, para llegarse al minuto 38 con un 101-97. Todo parecía visto para sentencia pero sin embargo aquí el desbarajuste arbitral influyó notablemente en el resultado final.

El Estudiantes, en un último intento, cambió su defensa hasta entonces individual, por una presión en toda la cancha. Sin embargo, Pinedo y Chema Capetillo dominaban la situación perfectamente, mientras que Sagi-Vela cometía su quinta personal. Y las protestas del jugador se castigaron con falta técnica y ante la insistencia de éste fue expulsado. Siguieron las protestas por parte del delegado estudiantil y, asimismo, fue expulsado, pero antes de marchar las palabras que les dirigió a los colegiados debieron de ser fuertes, a tenor de lo que ocurrió a continuación. Pinedo, en un intento de mantener el mayor tiempo posible la posesión del balón, fue objeto de falta por parte de Gil y sin embargo, la sanción, incomprensiblemente fue señalada al base local que debió abandonar la cancha por ser su quinta. Quejas, protestas y Pinedo fue asimismo sancionado con falta técnica, lo que permitió al Estudiantes lanzar un tiro libre y conseguir la posesión del balón. Tres puntos que subieron al marcador y acortaron distancias. Dos sucesivas entregas defectuosas de los jugadores locales hicieron que nuevamente fuera el Estudiantes quien atacara y consiguiese una nueva canasta y un tiro por haber sido entrado en falta López Rodríguez. También fue transformado el tiro, lo que supuso la victoria del equipo madrileño.

75-71: El Manresa, tabla de salvación para el Valladolid

Valladolid, 12. (De nuestro corresponsal, Luis Miguel DE DIOS.) — **Pabellón Polideportivo Huelta del Rey; 3.000 personas.**

VALLADOLID: 64 puntos en juego; 32 canastas de 68 intentos; 11 tiros libres convertidos de 25 lanzados; 15 faltas personales; Martín de Francisco, minuto 37, salió por cinco faltas. Anotadores: Callejo, Seara (8), Prado, López Vallés, Beirán (20), Martín de Francisco (19), Fernánrez (3) y Hodge (25).

MANRESA, 64 puntos en juego; 32 canastas de 66 intentos; 7 tiros libres convertidos de 12 lanzados; 24 faltas personales; Pascual, minuto 29, salió por cinco faltas. Anotadores: Segarra (4), Martínez (16), Johnson (23), Viñas, Salamé (4), Iradier (22) y Pascual (2).

Arbitraron Torrents y Escobar, caseros. Incurrieron en bastantes errores y pasaron por alto muchas faltas cometidas bajo los aros.

—oOo—

Mal partido el jugado anoche en Valladolid entre el titular y el Manresa, dos cuadros que se hallan amenazados de descenso. Los locales necesitaban la victoria para mantener sus posibilidades de permanencia a la espera de lo que pasará en Vitoria, y esta responsabilidad atenazó durante todo el encuentro a los morados que, además, jugaron con las sensibles bajas de Lafuente y Puente, lesionados hace días.

Desde el comienzo se apreciaron gran cantidad de fallos en ambos conjuntos. La defensa individual del Manresa era muy floja, pero los vallisoletanos, que también defendían individualmente, no supieron aprovecharla, sobre todo por parte de Hodge, que erró en muchos de sus lanzamientos a canasta. Tan sólo Beirán, que anotó nueve canastas de doce lanzamientos conseguía hallar el camino del aro contrario. En el Manresa el peso ofensivo recaía en Iradier, Johnson y Martínez, infalible en los tiros libres, mientras que Pascual y Segarra cuajaban un mal encuentro, sobre todo el primero, que se cargó muy pronto de personales. Ninguno de los dos equipos logró ventajas superiores a los cinco puntos. Hasta el minuto 10 (21-24) dominaban los catalanes en el tanteador, pero a partir de entonces tomó ventajas el Valladolid, que se fue al descanso con tres puntos de diferencia (45-42). Un minuto antes del fin de la primera parte y ante el peligro de eliminación de algunos hombres, Alfonso Martínez ordenó una «zona-pressing» que mantendría durante todo el encuentro.

La segunda parte fue mucho peor que la primera en cuanto a baloncesto se refiere, pero la emoción fue subiendo a medida que transcurrían los minutos y el marcador se mantenía con ventajas mínimas de los vallisoletanos (55-51, a los 25 minutos; 63-61, a los 30, y 68-67, a las 35). Este último resultado se mantuvo por espacio de más de tres minutos, lo que da idea de los fallos en ataque que cometieron ambos cuadros. Una y otra vez se erraba en los lanzamientos. Hodge colocó varios tapones impresionantes, pero luego no acertaba en sus tiros y Beirán se había eclipsado totalmente. En los catalanes su americano Iradier eran los únicos que se anotaban puntos, mientras que Viñas fallaba en todos sus lanzamientos y Juan Martínez no conseguía repetir su actuación de la primera parte. Con 73-71 en el marcador ambos equipos fallaron tres lanzamientos a canasta. A falta de 40 segundos el Manresa dispuso de una oportunidad para igualar, pero a Johnson se le fue el balón fuera. El Valladolid apuró los treinta segundos y Seara logró encestar. El claxon anunciando el final coincidió con una gran explosión de júbilo de jugadores y público, que ya conocían el triunfo del Estudiantes en Vitoria. Jugadores y directivos locales se abrazaron en el centro de la pista, mientras que los aficionados, puestos en pie, tributaron una gran ovación a los morados.

LA «COPA PRIMAVERA», CON ESPAÑA

París, 12. (Alfil.) — Del 20 de este mes al 2 de abril, se celebrará en Grecia (Atenas, Larissa y Salónica) la Copa Primavera, considerada como un verdadero Campeonato Europeo juvenil.

La composición de los cinco grupos de la competición es esta:

Grupo «A». — Grecia, Francia y Dinamarca
Grupo «B». — Holanda, Finlandia, Luxemburgo y Suiza
Grupo «C». — Alemania Federal, Bélgica y Gran Bretaña
Grupo «D». — Israel, Turquía, Austria y España

El Mundo Deportivo
DECANO DE LA PRENSA DEPORTIVA ESPAÑOLA

Pinchó el líder en Alicante

3-3: OTRA GRAN OCASION PERDIDA

Con 2-0 en el marcador, el Barcelona parecía tener fácilmente encarrilado el partido con el Sevilla. Llegó el 2-2 y los nervios. Pero Cruyff, extraordinario, se sacó de la manga un gol de fantasía, el que recogemos en esta imagen. El 3-2 se daba como mal menor, cuando un nuevo error defensivo dio paso al definitivo empate. Con él, el cuadro azulgrana dejó desperdiciar otra gran ocasión para amenazar decididamente al At. Madrid.

(Foto Nicolás G.)

138-78: EL MADRID SACO ¡60 PUNTOS!

ANOETA: UNA GRAN JORNADA DE CLAUSURA

España se mantiene en el grupo de honor de la Copa europea de tenis

PARIS - NIZA: AUNQUE PAREZCA INCREIBLE NO GANO MAERTENS

El Mundo Deportivo

FUNDADO EN 1906

Año LXXII — Número 16.627
Barcelona, lunes, 14
de marzo de 1977
EDICION DE LA TARDE
15 PESETAS

Fundador: JAIME GRAU CASTELLA. Director: JUAN JOSE CASTILLO. — Redacción y Administración: Tallers, 62 - 64, Barcelona - 1 — Teléfono 301 28 28 (5 líneas). Télex 54720 Mundo. — Distribución: Teléfono 317 82 36. — Editor: El Mundo Deportivo, S. A. Depósito legal: B. 9126 - 1958. — Impreso en T.I.S.A., Pelayo, 28.

Servicio URGENTE: 1 peseta

BALONCESTO

Los azulgrana se dejaron la inspiración en casa

138-78: NAUFRAGO EL BARCELONA ANTE UN PODEROSO R. MADRID

Los «blancos» consiguieron ¡84 puntos! en el segundo tiempo

Con el simple enunciado del escandaloso tanteo con que se saldó esta reedición del «derby» del basket nacional podrá hacer pensar a algunos —algunos, claro está, que no tengan del encuentro la menor referencia— que algo anormal hubo de ocurrir para que entre los dos castilleros mediase esa abismal diferencia de sesenta puntos. Hay que decir de inmediato que no ocurrió nada anormal: el ambiente, como era de esperar, estuvo muy caldeado y el público gritó lo indecible pero siempre dentro de los límites tolerables, coreando hasta enronquecer las rachas brillantes, que fueron muchas, con que el Madrid estuvo abatiendo a un adversario cada vez más entregado; nada que objetar tampoco a un arbitraje que supo estar en todo momento en un plano de total ecuanimidad, lo que no es mérito pequeño en un encuentro de esta naturaleza. No ocurrió nada, en fin, que al margen de la estricta lucha entre los dos equipos contribuyese a desnivelar de tal modo la contienda.

UN BARCELONA DEPRIMENTE

Lo que ocurrió, lisa y simplemente, fue que el Barcelona jugó rematadamente mal, psimamente, sin ideas, sin convicción, o mejor, con la convicción de que la lucha la tenía perdida de antemano, mientras el Madrid, movido por unos poderosos resortes que le permitieron imprimir a su juego un ritmo literalmente alucinante, jugó un partido soberbio, fabuloso de fuerza y eficacia atacante. Eso es todo lo que ocurrió. Puede quedar la duda de si el Barcelona estuvo tan borroso porque el Madrid cuajó tan portentosa actuación o si ésta fue posible por la nula oposición hallada en un adversario carente de la menor capacidad de reacción. Nosotros nos inclinamos más bien por esta última hipótesis.

El partido brinda muy escaso margen al análisis, tan claras fueron las causas determinantes de este naufragio azulgrana. La primera de ellas, insistimos, nos pareció advertirla en la frágil contextura moral, de equipo resignado, que sala batido de antemano. En defensa de asignación la nulidad fue total. Ni De la Cruz podía con Walter; ni Flores lograba cerrarle el tiro a Brabender; ni Estdada era capaz de parar a un Rullán inspiradsimo. Unicamente López Abril sobre Ramos y Guyette marcando a Cristóbal conseguían sujetar con cierta eficacia a sus respectivos pares. Por otra parte fallaba mucho el Barcelona, en ataque, asediados sus hombres por una agresiva defensa que aunque al Madrid le costaba el precio de numerosas personales, reducía la ofensiva azulgrana a límites alarmantes bajos. Flores falló cuatro intentos seguidos; Estrada, tres. Tan sólo Guyette, el único que no vacilaba en plantear la lucha con todas las consecuencias bajo el aro madridista, pudo sacar un saldo netamente favorable de su duelo con Cristóbal, el que cargó pronto con cuatro personales.

Fue inútil el recurso de echar mano de Escorial (minuto 6, 2-3) en sustitución de López Abril. Tan inútil como lo sería el relevo de De la Cruz por Carmichael. El ataque seguía sin poder liberarse de la tiranía de la implacable defensa madridista ante la que nada podía Flores en sus lanzamientos desde la media distancia, ni Estrada, al que Lazic decidió relevar por su hermano Gregorio. Estos relevos a los que irían sumándose otros dos —Flores por López Abril y De la Cruz por Carmichael— no lograrían, ni ya detener, si no atenuar siquiera la arrolladora marcha de un Madrid dispuesto, bien se ve, no a vencer, si no a apiastar. A los 7 minutos (3-19) ya había absorvido el Madrid los diecinueve puntos cedidos en Barcelona. No os que los necesitase para nada. Con vencer por un solo tanto era suficiente. Pero se trataba de vengar la afrentosa derrota de Barcelona. El 5-34 del primer tiempo que venía a reflejar la nsta superioridad del Madrid, inmejorablemente servido por Brabender, Walter y Rullán, acabara con las escasas reservas de moral que el Barcelona había traído para este encuentro.

UN SEGUNDO TIEMPO INCREIBLE

El segundo tiempo hizo más ostensible, si cabe, el duro exhuberante de juego y de juego y de fuerza —quien lo hubiera dicho despus de su lastimosa actuación en Varesse— y un Barcelona que iba enpequeeciéndose cada vez más hasta quedar en nada... el Madrid hacía lo que quería, por turnos. Brabender empezó pronto un sublime recital de tiro; siguió luego Walter con una serie de cuatro canastas sin fallo. Más tarde Cabrera sera el encargado de poner en pie al público con unas vibrantes penetraciones coronadas con bellísimas canastas. Mientras tanto Rullán, aunque con menos holgura que en la primera mitad, iba contribuyendo a que el marcador fuese subiendo como la espuma. El «queremos cien» se cumplió cuando quedaban todavía ocho minutos por delante: ocho minutos ms de calvario para un Barcelona que estaba ofreciendo sobre la pista una pobrísima imagen.

Para dar una ligera idea de la diferencia que existió en esta segunda parte, digamos que el Madrid consiguió en los últimos 20 minutos la friolera de ¡84 puntos! la que supone un promedio de cuatro puntos por minuto y que al final batiría el récord de tanteo en esta Liga que poseía él mismo desde la primera jornada, quedando sólo a cinco —143— del récord absoluto de la historia de la Liga.

Todor Lazic no encontró otro recurso —inútil por supuesto— que hacer desfilar a todo el banco: Ansa, Epi, Solozabal, Epi , no es de creer que con intención de aminorar las proporciones de la hecatombe. Por su parte el Madrid hizo lo propio permitiendo a todos los inditos, Corbalán, Prada, Iturriaga, Romay y Paniagua, participar del festín. Incluso con estas sub-figuras en pista fue encanchándose ms aún el foso del tanteo hasta completar ese afrentoso 13-78 con el que se salió este partido de auténtica pesadilla.

Insistimos: el real Madrid fue un autntico huracán que ofreció un «basket», dirase de otra galaxia. El Barcelona fue una sombra vaga, muy vaga, de sí mismo. La imagen de auténtico campeón la dio el Real Madrid.

ficha técnica

REAL MADRID. 138 (54). 56 canastas en juego. 26 tiros libres de 32 lanzados. 31 faltas personales. 2 eliminados: Luyk, m. 29; Walter, 36.

Anotadores: Ramos (2), Brabender (37), Walter (22), Cristóbal (17), Rullán (27), Corbalán (2), Prada (5), Cabrera (10), Iturriaga (4), Paniagua (4) y Romay (—).

BARCELONA. 78 (34). 28 canastas en juego. 22 tiros libres de 33 lanzados. 26 faltas personales. Ningún eliminado.

Anotadores: L. Abril (5), Flores (10), De la Cruz (16), Guyette (25), M. A. Estrada (2), Carmichael (3), Escorial (8), G. Estrada (1), Ansa (2), Epi (5) y Solozábal (1).

Arbitraron los colegiados Bagué y Fajardo, bien, con ecuanimidad.

Sonrisas y lágrimas en los vestuarios

LAZIC: «No tenemos mentalidad de campeones»

SAINZ: «Nuestro éxito radicó en nuestra defensiva»

Madrid, 13. (De nuestro corresponsal Mercader.)

El vestuario madridista era una fiesta. «Lolo» Sáinz, entre abrazos y felicitaciones, apenas era un punto, al que solo se divisaba por su sonrisa, amplia y contagiosa.

—Desde luego no esperaba esto. El Barcelona es un gran equipo pero ha tenido su «día negro». Y nosotros nos aprovechamos.

—¿Dónde cree que radicó el éxito del partido?

—Le debo buena parte del triunfo a Guardiola que en varias ocasiones ha espiado a los azulgrana y sus esquemas ofensivos. Nosotros habíamos planteado muy bien este encuentro, estudiándolo a fondo y teniendo que adoptar varias defensas según el caso. Nuestra defensa fue precisamente la clave de nuestro éxito... y del fracaso azulgrana.

—Este Madrid fue muy diferente al de Varese...

—Allí lo teníamos casi todo perdido. Aquí estábamos al cincuenta por cien y a nosotros lo que nos interesa es la Liga. Creo que seremos campeones, porque aunque tenemos el equipo más veterano de la competición, es también el más seguro.

—¿Ya entona el afirón?

—No, quedan ochenta minutos (dos partidos) por jugar, pero creo que mis jugadores están capacitados para ganar otra vez el Campeonato.

Todor Lazic estaba, por el contrario, triste. La derrota no le había dejado impasible, aunque siempre se mostró correcto y caballeroso.

—Arrojo la toalla. El Real Madrid será el campeón, porque ya no perderá ningún partido más. Hoy lo demostró bien claramente.

—¿Qué le pasó hoy al Barcelona?

—Ha sido una cuestión de psicología. Mis hombres no estaban mentalizados para ganar este partido... y lo perdieron. Nada más. En una palabra, el Barcelona no tiene mentalidad de campeón y el Real Madrid sí. Por eso él lo es y nosotros no.

—¿Pero siempre no juegan tan mal...

—Eso desde luego. Nadie estuvo bien, nadie cumplió su misión y pronto aquello fue un festival, especialmente en la segunda parte. Si hasta los suplentes blancos realizaron un promedio sensacional.

—¿Derrota pues sin apelación?

—¡Qué voy a decir! Ellos son mucho mejores que nosotros en los momentos difíciles y hoy lo han demostrado.

—¿No deja ninguna opción al azar?

—Ya me gustaría, ya, pero es difícil que Juventud o Dios's sorprendan al cuadro de Sáinz. Yo ya sabía que hoy no jugarían como en Varese, pero todo salió mal y no me quito yo ninguna de las culpas. Todos las tenemos.

PABELLON CANODROMO
Avda. José Antonio-Llansá (Plaza de España)
DIARIO: 5 TARDE
SABADOS: 4,30 TARDE
NOCTURNAS: Lunes, miércoles, viernes, sábados y vísperas de festivos en continua de tarde
MATINALES: Domingos y días festivos, a las 11
GRANDES CARRERAS DE GALGOS

88-87: EN EL ULTIMO SEGUNDO, EL PINEDA DOBLEGO AL BREOGAN

Pineda, 13. (De nuestro corresponsal, PUJADAS.)

PINEDA. — 88 puntos (37 y 51), 41 canastas de 78 intentos; 6 de 12 tiros libres ensayados. 20 faltas personales. Un eliminado: Mora a 47 segundos del final con 84-85 en el marcador. Encestadores: Dávila (8), Elmer (21), Melero (4), Alcañiz (12) y Mora (29), equipo inicial, Carod (6) y Pérez (2) Rabasa (6).

BREOGAN. — 87 puntos (47 y 40), 36 canastas de 61 intentos; 15 de 22 tiros libres ensayados. 10 faltas personales. Una técnica a Fullarton. Sin eliminados. Anotadores: Lete (16), Fullarton (31), Sevilla (17), Alfredo Pérez (11) y Salinas (12), equipo inicial, Sánchez (-).

ARBITROS. — Hernández Cabrera y Herrera, buena labor en general.

Una vez más la diosa fortuna se alió con el Pineda. La victoria lograda «in extremis» ante el colista muy discutiblemente obra del azar, puesto que se logró sin tiempo ya en el marcador, merced a un lanzamiento desesperado de Luis Alcañiz desde el mismo centro del campo, el balón penetró en el aro y ello supuso dos puntos vitales. Esta fue la única ocasión que durante todo el encuentro que el Pineda se adelantó en el marcador y no puede decirse que pudiera aprovecharse de forma mejor.

El encuentro fue sobre y aburrido, sólo cuando el Pineda se despertó de su letargo hubo cierta emoción en adivinar si se podía o no dar la vuelta al marcador. Cabe resaltar a Mora, que tras un flojísimo primer período fue el indudablemente el materializador de la victoria, once canastas de quince intentos, dando con su acción positiva un ritmo más acelerado a su equipo que sería decisivo.

Punto y aparte merece la actuación de Breogán perfectamente dirigido por Aguado, que dio una muestra de pundonor excelente luchando terriblemente y aprovechando el acierto del eje prácticamente ensayando el tiro sin oposición, así como la sobria labor del americano Fullarton.

Un solo cambio efectuaron los lucenses a lo largo de todo el encuentro, que se produjo a siete minutos del final, siendo Sánchez quien suplió a Alfredo Pérez. Ya he dicho ya que el Breogán fue siempre por delante en el marcador, sin embargo, cabe resaltar el impulso de diferencias ostensibles 15-31 en el minuto 11; 29-45 en el 18, para llegarse al descanso con sólo 10 puntos a su favor 37-47.

El Pineda comienza a reaccionar a partir del minuto 26, que reduce en fulgurantes contraataques su desventaja hasta 55-56, incomprensiblemente Heras solicita tiempo muerto y el Breogán vuelve a serenar su juego, sin embargo, la gran labor de Mora bajo canasta se hace notoria, aunque con 65-72 se anota su cuarta falta. El Pineda se acerca a un punto 72-73, restan casi 7 minutos y de nuevo el Breogán toma el mando del encuentro. El público se vuelca sobre su equipo animándole constantemente, cuando parece que el resultado era la derrota, Alcañiz se encarga de dar al traste con los merecimientos indiscutibles de los lucenses.

RESULTADOS

Real Madrid - Barcelona	138—78
Juventud - Dico s	109—78
Basconia - Estudiantes	101—103
Hospitalet - Cotonificio	88—96
Valladolid - Manresa	75—71
Pineda - Breogán	87—88

CLASIFICACION

Real Madrid	20	19	0	1	2286	1693	38+16
Barcelona	20	18	1	1	1994	1667	37+17
Juventud	20	15	1	4	1971	1637	31+11
Pineda	20	10	0	10	1735	1766	20
Dico's	20	10	0	10	1683	1737	20+ 2
Cotonificio	20	9	0	11	1750	1722	18— 2
Hospitalet	20	8	1	11	1768	1878	17— 3
Estudiantes	20	8	0	12	1763	1851	16— 2
Basconia	20	7	0	13	1814	1940	14— 8
Manresa	20	6	1	13	1627	1773	13— 7
Valladolid	20	6	0	14	1617	1894	12— 8
Breogán	20	2	0	18	1528	1928	4—18

Partidos jornada 20 de marzo

Breogán - Manresa
Pineda - Valladolid
Cotonificio - Basconia
Dico's - Real Madrid
Barcelona - Juventud
Estudiantes - Hospitalet

TELEFONO DE «EL MUNDO DEPORTIVO» 3012828

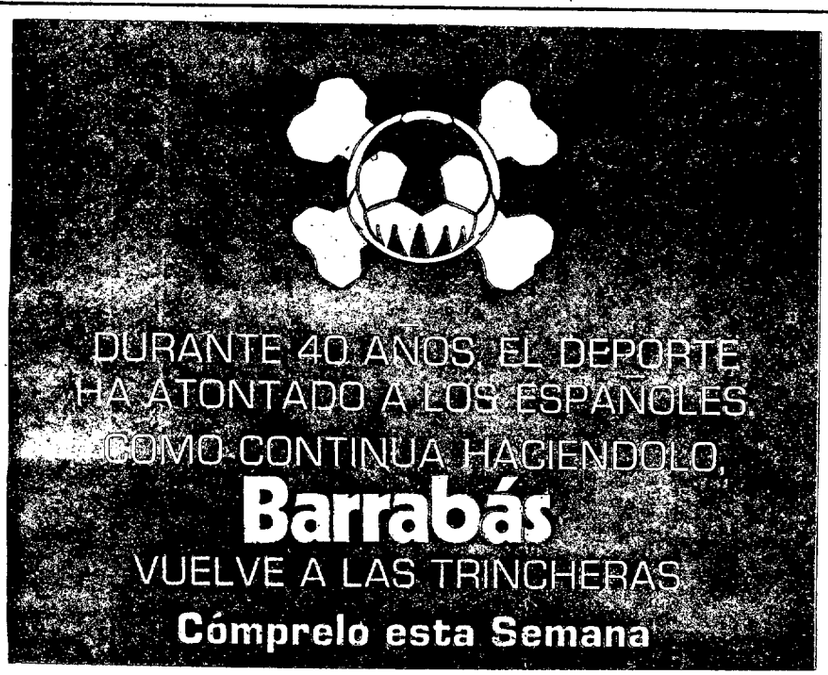

Segunda División

EL MATARO, SORPRENDENTE VERDUGO DEL LIDER

Helios - Caja Rural	85—73
Valiehermoso - Bosco	95—92
Obradciro - Miraflores	(Suspendido)
Nautico - C.A.U.	98—77
Mollet - Liria	120—80
Granollers - Mataró	93—95
La Salle - Aguilas	102—69

CLASIFICACION

Granollers	19	15	1	3	1758	1583	31+11
Mataró	20	14	0	6	1990	1724	28+ 8
Caja Rural	20	12	1	7	1575	1469	25+ 3
Aguilas	19	12	0	7	1633	1495	24+ 6
Valliehermoso	20	10	1	9	1735	1764	21+ 1
Náutico	20	10	1	9	1671	1686	21+ 1
Obradciro	19	10	0	9	1553	1567	20+ 2
Mollet	20	10	0	10	1826	1783	20— 2
Helios	19	19	9	10	1956	1644	19— 2
Bosco	20	8	0	12	1661	1708	16— 4
La Salle	20	8	0	12	1653	1677	16— 4
Liria	19	7	0	12	1307	1679	14— 4
C.A.U.	19	7	0	12	1585	1710	14— 4
Miraflores	19	7	0	12	1711	1657	14— 6
Castellar	19	6	0	13	1617	1687	12— 8

GRANOLLERS, 93 — MATARO, 95

GRANOLLERS. (De nuestro corresponsal, VIÑALS.)

El Mataró se ha «llevado el gato al agua», como vulgarmente se dice, tras su confrontación frente al líder. Merecidamente, los mataronenses se han hecho acreedores del triunfo, pues su fe en él ha sido el arma más positiva para alcanzar este importante paso de cara al anhelado ascenso.

Ha sido un encuentro de gran rivalidad en todos los terrenos, los nervios, la tensión y los fallos de ambos cincos» fueron la salsa y la pimienta de este trascendental «match» para los pupilos de Burillo.

La dureza también fue una nota característica, pues Puigventós, Margall y Udaeta tuvieron que abandonar la pista por cinco faltas personales, lo mismo que Soler por el bando visitante.

Los mataronenses perdieron en el momento clave a su gran director, Soler, pero antes de retirarse al banco había conseguido 29 puntos. La falta de este hombre fue suplida magníficamente por Jack, que en un gigantesco esfuerzo llevó a su equipo al triunfo final, pues, él solo consiguió anotar 35 puntos. En esta cifra descansa la mayor parte del éxito amtaronés, ya que estuvo en todos los sitios y además se convirtió en la figura del encuentro.

A un minuto del final dominaba el marcador el Granollers por 93-92, pero una serie de fallos permitió al cuadro adversario disfrutar de la oportunidad de adelantarse en el marcador y hacerse con la victoria, lo cual aprovechó magníficamente.

GRANOLLERS: Puigventós, 8; Delgado, 19; Willies, 23; Vila, 11; Margall, 8; Góngora, 20 y Udaeta, 5.

MATARO: Demiguel, 10; Cobian, 6; Jack, 35; Losmozos, 16; Soler, 29 y Puig, 5.

MOLLET, 120 — LIRIA, 80

MOLLET. (De nuestro colaborador, MARCO AURELIO.)

La ventaja de 40 puntos establecida al final del encuentro lo dice todo, pues la diferencia entre ambos contendientes ha sido abismal.

El Mollet ha jugado uno de los mejores partidos de la temporada, lleno de fuerza y de acierto en todas sus acciones. Todos los jugadores rayaron a gran altura, sin embargo, Flores y Sampere estuvieron sensacionales.

MOLLET: Ruzafa, 10; Vila, 2; Martínez, 2; Sampere, 23; Charles, 6; Derefois, 12; Geraman, 16; Flores, 31 y Galín, 18.

LIRIA: Jorden, 2; Fernández, 5; Angeteted, 39; Tarín, 4; Enguidano, 18; Rochifa, 2 y Ferrándiz, 10.

Liga nacional femenina

RESULTADOS

San Sebastián - Alcoy	79—47
Celta - Hispalense	111—28
Hispano - Mataró	41—53
Lérida - Tenerife	76—71
Creff - L'Oreal	84—40
Tabacalera - Evax	(Susp.)

CLASIFICACION

Celta	19	19	0	0	1470	944	38
Evax	18	16	0	2	1424	829	32
Mataró	19	15	0	4	1328	998	30
Creff	19	11	0	8	1362	1178	22
Hispano	19	9	0	10	1169	1154	18
San Sebastián	19	9	0	10	1165	1277	18
L'Oreal	19	9	0	11	1372	1352	18
Tenerife	19	8	0	11	1043	1130	16
Tabacalera	18	7	0	11	976	1044	14
Lérida	19	5	0	14	1079	1319	10
Hispalénse	19	4	0	14	932	1455	8
Alcoy	19	2	0	16	857	1295	4

la liga de baloncesto al microscopio

DESASTRE EN LA CAPITAL

El apasionante partido que presagiábamos durante las semanas atrás, entre el Real Madrid y el Barcelona, y en el cual se debía decidir, cuanto menos, una buena parte del título de esta Liga, fue un desastre azulgrana, un equipo que nos tiene demasiadas veces acostumbrados a «pinchar» en los momentos claves de la competición, léase hace unas semanas en Manresa y ahora en el campo del actual campeón.

Pero lo de menos es la derrota, más o menos esperada y presagiada por los técnicos. Lo más importante es la humillación sufrida por los discípulos de Todor Lazic de la cual estamos seguros tardarán en levantar cabeza. Sesenta puntos de diferencia entre los dos primeros clasificados de la competición no acostumbra a ser «pan nuestro de cada día» y en el pabellón del Real Madrid se dio esa diferencia cortando de raíz todas las esperanzas azulgranas.

Un Real Madrid a lo campeón, diametralmente opuesto al manso cordero de hace cuatro días en Varese, supo desde el principio imponer una táctica brillante, casi eléctrica para desarbolar cualquier estrategia de sus rivales, que nunca supieron contagiarse del buen juego madridista.

Sesenta puntos que pesarán en el futuro, aunque el Real Madrid deba afrontar sus dos últimos compromisos de Liga lejos de su recinto: en San Sebastián y en Badalona, porque el título que han empezado a acariciar en esta fría noche madrileña les pondrá alas en los pies y dinamita en las manos. En cambio veremos si el Barcelona no acusa el golpe y en sus dos últimas confrontaciones —nada fáciles por otra parte—, puede reencontrarse a si mismo en su campo ante un temible y siempre sorprendente Juventud y ante el Dico's del viejo amigo azulgrana Gasca.

Esta vez ni la lesión de Escorial, ni la actuación de los árbitros, ni el ambiente con que se recibió a los azulgrana pueden ser excusa. Se perdió, porque enfrente había un rival superior, no tan superior como indican esas seis decenas de puntos, pero sí hasta el punto de no arrugarse en el momento más importante y crucial de la Liga.

Delante de la estruendosa derrota madrileña, los triunfos del Estudiantes en Basconia y del Cotonificio en Valladolid, han perdido brillo.

resumen

	Jornada 20	TOTAL
Partidos celebrados	6	120
Victorias en campo propio	3	78
Victorias en campo ajeno	3	40
Empates	—	2
Puntos marcados	1.112	21.486
Puntos marcados en campo propio	598	11.252
Puntos marcados por visitantes	514	10.234
Canastas	459	8.648
Tiros libres transformados	202	4.198
Tiros libres lanzados	278	5.849
Faltas Personales	253	5.246
Faltas Técnicas	7	62
Jugadores eliminados por 5 F.P.	11	289

equipos y anotadores

BARCELONA: 1944. Guyette 630; Flores 278; Escorial 248; M. A. Estrada 219; De la Cruz 164; Epi 107; Carmichael 101; Ansa 77; G. Estrada 48; L. Abril 46; Solozábal 16; Epi II 10.

BREOGAN: 1528. Fullarton 584; Alfredo Pérez 284; Salinas 155; Sevilla 154; Lete 110; Elies 70; Llobet 68; Aguado 43; Sánchez 26; Miol 24.

COTONIFICIO: 1750. Gerald 482; Héctor 262; Mendiburu 255; Pascual 162; Costa 173; Ametller 155; Sada 138; Oleart 69; Peray 24; Cuesta 10.

DCO'S: 1683. Rusell 589; Azpiazu 231; Pérez 225; Ubarrechena 198; Motos 157; Zabaleta 103; Yurramendi 72; Bermejo 68; Aramburu 27; Clavero 13.

ESTUDIANTES: 1763. Gregg 513; G. Sagi Vela 363; J. L. Sagi Vela 224; Giy 150; Beltrán 135; Pinedo 96; M. García 94; López Rodríguez 85; Soriano 59; Cambronero 39; Daniel 5.

HOSPITALET: 1768. Prince 568; Guimerá 250; Molina 231; Creus 206; Farelo 196; Mayo 146; Ortega 88; Casasayas 35; Pofresa 26.

JUVENTUD: 1971. Filbá 445; Santillana 355; Costello 341; Fernández 270; Margall 251; Bosch 219; Mula 60; Cairo 16; Ferrer 14.

REAL MADRID: 2286. Walter 601; Brabender 483; Cristóbal 276; Rullán 162; Prada 162; Corbalán 140; Iturriaga 102; Luyk 96; Cabrera 86; Ramos 66; Paniagua 51 y Romay 43.

MANRESA: 1627. Johnson 461; Iradier 398; Martínez 218; Pascual 172; Viñas 161; Sagarra 93; Salame 67; Mesas 48; Figueras 9.

PINEDA: 1735. Elmer 483; Alcañiz 377; Mora 340; Rabassa 152; Carod 121; Melero 89; Dávila 80; Pérez 74; Navarro 14; Marre 5.

VALLADOLID: 1617. Hodge 407; Puente 352; Martín 214; Seara 169; Beirah 172; Lafuente 124; Fernández 65; Prado 36; López Valles 27; Callejo 17; Martínez 4.

BASCONIA: 1814. Howland 501; Luquero 381; Quarejeta 305; Pinedo 216; Capetillo 158; Junguitu 107; Garayalde 39; Cengotita 29; Segurola 25; Giménez 4; Goye 4.

la "élite" de los encestadores

		Puntos	Partidos	Promedio
1.	Guyette (Barcelona)	630	20	31,5
2.	Walter (Real Madrid)	601	20	30,5
3.	Russell (Dico's)	589	20	29,4
4.	Fullarton (Breogán)	584	20	29,2
5.	Prince (Hospitalet)	658	20	28,4
6.	Gregg (Estudiantes)	513	20	25,6
7.	Howland (Basconia)	501	20	25,—
8.	Brabender (Real Madrid)	483	20	24,1
9.	Elmer (Pineda)	483	20	24,1
10.	Gerald (Cotonificio)	482	20	24,1

la competición traducida en cifras

EQUIPOS:	Partidos	PUNTOS F	PUNTOS C	Canastas	TIROS LIBRES Log.	TIROS LIBRES Lanz	TIROS LIBRES %	PROMEDIOS Ataque	PROMEDIOS Defª	PROMEDIOS Difª	F.P.	F.T.	Eliminados
REAL MADRID	20	2286	1693	959	368	475	77,4	112,3	84,6	29,7	456	—	20
BARCELONA	20	1994	1667	772	400	545	73,3	99,7	83,3	16,4	405	4	7
JUVENTUD	20	1971	1637	789	403	493	81,7	98,5	81,8	16,7	355	8	18
PINEDA	20	1735	1766	710	315	480	65,6	86,7	88,3	-1,6	423	4	18
DICO'S	20	1683	1737	704	425	275	64,7	81,9	86,8	-4,9	377	10	14
COTONIFICIO	20	1722	1750	702	346	483	71,6	87,5	86,1	1,4	460	10	25
HOSPITALET	20	1768	1878	676	416	608	68,4	88,4	93,3	-4,9	487	5	21
ESTUDIANTES	20	1763	1851	687	389	514	75,6	88,1	92,5	-4,4	482	5	28
BASCONIA	20	1814	1940	709	396	537	73,7	90,7	97	-6,3	416	5	27
MANRESA	20	1627	1773	648	331	478	69,2	81,3	88,6	-7,3	507	5	38
VALLADOLID	20	1617	1894	648	321	483	66,4	80,8	94,7	-13,9	408	2	23
BREAOGAN	20	1528	1928	644	240	316	75,9	76,4	96,4	-20	425	4	30

TABLA DE RECORDS

Anotación individual
WALTER, 49 (6-2-77)

Anotación de equipo
REAL MADRID, 138 (13-3-77)

Anotación global
HOSPITALET-BARCELONA, 108-117 = 225 (17-10-76)

Canastas en un partido
REAL MADRID, 56 (13-3-77)

TELEFONO DE «EL MUNDO DEPORTIVO» 3012828

NUEVAS EMOCIONES EUROPEAS

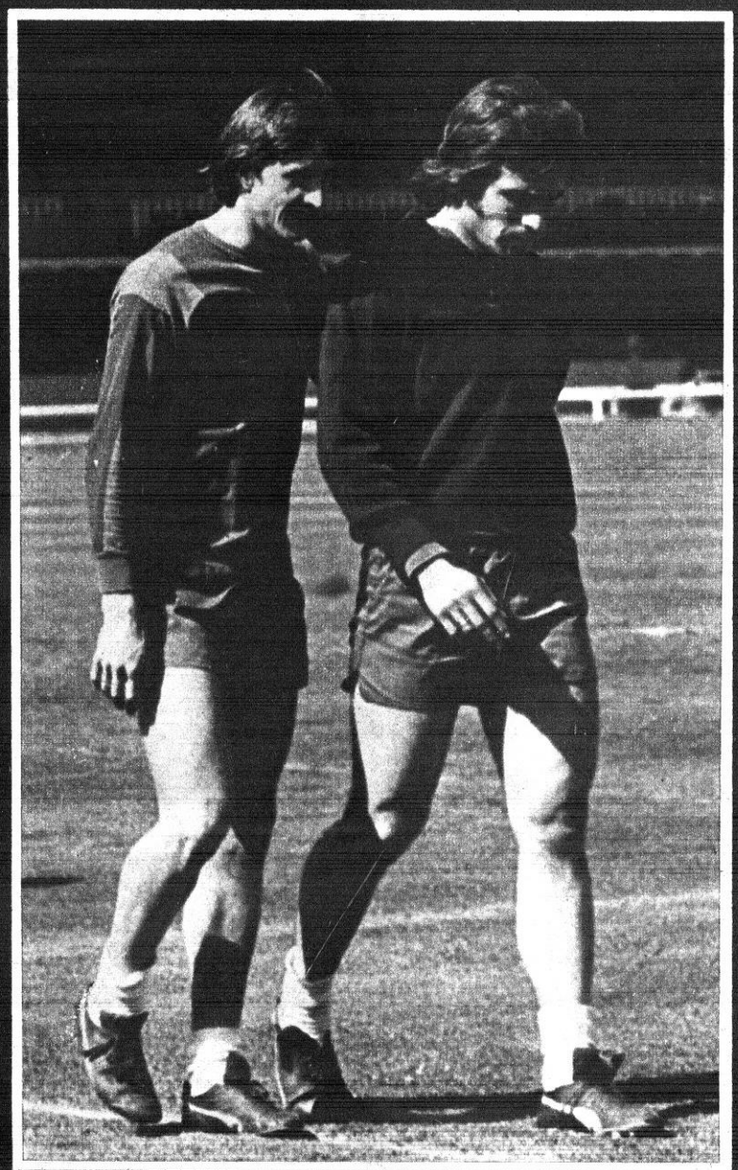

¡COMPLOT CONTRA IRIBAR!

Las tres competiciones del fútbol continental ofrecen hoy variadas e intensas emociones. Dejando al margen los encuentros Dynamo Kiev-Bayern y Brujas-Borussia que acapararán la atención de media Europa, no cabe duda que los aficionados españoles volcarán su interés sobre los choques que más les afectan: At. Madrid-Levski Spartak (Recopa) y, sobre todo, Barcelona-At. Bilbao. El 2-1 de San Mamés, en la ida favorece al Barcelona, pero el éxito ligero de los «leones» en el Camp Nou, hace casi un mes, atenúa un poco el pronóstico. De todas formas la presencia de Cruyff constituye una garantía para las ambiciones azulgrana en la UEFA. Johan I y Heredia, a quienes vemos confabulados en una misteriosa charla, parecen meditar un complot contra Iribar, el todavía excepcional guardameta vasco que será, a no dudarlo, un difícil valladar en el camino de los muchachos de Michels. (Fotos Guardiola.)

ESPAÑOL: UNA DANZA DE MILLONES LE ENVUELVE

Orantes, Higueras, Soler y Muñoz, equipo de Copa Davis

Maertens sigue intocable en la París - Niza

BASKET: SOLO LA MAGIA PUEDE SALVAR AL JUVENTUD

El Mundo Deportivo
FUNDADO EN 1906

Año LXXII — Número 16.628
Barcelona, miércoles, 16 de marzo de 1977
12 PESETAS

OJD DIFUSION · PUBLICIDAD

Fundador: JAIME GRAU CASTELLA. Director: JUAN JOSE CASTILLO. — Redacción y Administración: Tallers, 62 - 64, Barcelona - 1 — Teléfono 301 28 28 (5 líneas). Télex 54720 Mundo. — Distribución: Teléfono 317 82 36. — Editor: El Mundo Deportivo, S. A. Depósito legal: B. 9126 - 1958. — Impreso en T.I.S.A., Pelayo, 28.

Servicio URGENTE: 1 peseta

BALONCESTO

Partido del año, paliza del siglo

EL BARCELONA, UN LIDER SIN VOCACION DE CAMPEON

Los errores de Lazic se pagaron en la pista

El Madrid-Barcelona, como es lógico, sigue siendo actualidad y sospechamos que seguirá siéndolo por mucho tiempo. Hubo en este encuentro demasiadas facetas de relieve, demasiadas notas insólitas, para que esta reedición del «derby» pueda difuminarse fácilmente en el recuerdo de cuantos, inmersos en el explosivo clima pasional que envolvió el choque, asistimos al estrepitoso «Waterloo» barcelonista.

En la crónica que con las inevitables prisas transmitimos instantes después de haber finalizado el encuentro, tratamos de dejar bien delimitadas las diferencias que mediaron entre el, hasta aquel día, líder y el Real Madrid. Hoy, con la perspectiva que dan a los hechos las cuarenta y ocho horas transcurridas, esas diferencias se aprecian con mayor nitidez.

UN LIDER CON PIES DE BARRO

El tremendo, insólito correctivo que recibió el Barcelona en un partido al que, en teoría, iba a defender su opción al título, nos hizo ver que en el equipo azulgrana tenía la Liga un líder con pies de barro. Las esperanzas que se habían depositado en él, iban a mostrarse absolutamente infundadas tras esta decepcionante demostración de impotencia.

A un líder, que lo era por haber vencido y barrido al mismísimo Real Madrid, cabía exigirle más, muchísimo mas, de lo que hizo, que fue muy poco, casi nada. Cabía exigirle, por lo menos, otra actitud que esa postura de resignación, de rendirse sin un gesto de rabia, sin un amago de reacción. Ese falso líder, auténtica antítesis del verdadero líder, no supo, o no pudo, hacer otra cosa que ir soportando el alud de canastas que estuvo descargando sobre él un Madrid, del que diríase que no había aspirado a otra cosa desde aquel 12 de diciembre en que hubo de ceder en el «Palau» los famosos 19 puntos. El triple objetivo, convengámoslo, fue cubierto por este Madrid que, sin duda favorecido por la increíble endeblez de un Barcelona que fue, desde el comienzo, la pura imagen de la derrota, recitó la más portentosa demostración de juego y eficacia que uno recuerda.

SIN PALIATIVOS

Con muchas ganas de paliar el estrepitoso fracaso del Barcelona, del que tan sólo se salvó Bob Guyette —el único que luchó con fuerza y convicción— podríamos seguir cargando el acento en los elogios al juego madridista que fue, insistimos, algo que estuvo rozando lo sublime. Pero por mucha que fuese la calidad del juego desplegado por los pupilos de «Lolo» Sáinz, nos costaría hallar una explicación razonable al hecho de que en sólo veinte minutos, los del segundo tiempo, le sacase el Madrid al Barcelona una ventaja de cuarenta puntos (84-44). ¿Se dan cuenta?

Cada minuto de juego, dos puntos de ventaja. Sin contar que, en la primera mitad, la superioridad madridista ya se había concretado en un punto por minuto.

Hay que convenir, necesariamente, en que frente a ese arrollador Madrid el Barcelona tenía armas sobradas para, por lo menos, dificultar en algo la avasalladora marcha del cuadro blanco. Las tenía, y las tiene, claro. Pero un mucho por ausencia de un espíritu de lucha tenso y sostenido, y un otro mucho por la falta de un director, léase entrenador, con la cabeza despierta para ver lo que convenía hacer en cada instante, lo cierto fue que esas armas no la esgrimieron. Porque no queremos creer que Todor Lazic pensase, en serio, que la solución estaba en echar mano de los Ansa, Epi I y II, Solozábal y Gregorio Estrada. A simple vista, la alineación de todos esos jugadores, tan familiarizados con el banquillo incluso en partidos desprovistos de trascendencia, sólo podría justificarse por el humano, aunque escasamente loable, deseo del señor Lazic de evitar a los ases —exceptuando Guyette, que aguantó en pista los cuarenta minutos— el bochorno de una derrota de escándalo. De otro modo, no se explica.

DOCE HOMBRES SIN PIEDAD

El Madrid también echó mano de todos sus suplentes. Pero con una finalidad muy distinta. Podría pensarse, a primera vista, que «Lolo» Sáinz quiso, con ello, cargar el acento de la humillación. Que también los suplentes se despachen a gusto frente a los que tenían la osadía de arrebatarles el cetro de reyes vitalicios del «basket» hispano...

Pero, no. Tratándose de «Lolo» Sáinz, de cuyo exquisito sentido del «fair play» tiene dadas infinitas muestras no podía obrar de esa guisa. El relevo de los ases se debió simplemente al loable deseo de permitir a los suplentes ser protagonistas de este memorable triunfo y sentir, en vivo, el halago y los aplausos del enfervorizado público.

«Lolo» Sáinz tendría, al propio tiempo, otras razones válidas para justificar la llamada a los del banquillo: estos, en fin de cuentas, estuvieron en la misma línea que los «mayores». Con Corbalán, Prada, Romay, Iturriaga y Cristóbal, la ventaja del Madrid siguió creciendo al mismo ritmo con que lo había hecho con los «divos». La «segunda línea» se distinguiría también por su falta de piedad —lo cual, conste bien, nos pareció una elogiable virtud— ante un adversario que hacía rato que había arrojado la toalla.

LA EXACTA IMAGEN DEL CAMPEON

La dio el Madrid en su fabulosa demostración del domingo. Quedan, sin embargo, dos jornadas y en ellas habrá en juego unos puntos importantes. Sobre todo, en el choque Juventud-Real Madrid de la jornada de clausura. Hay que admitir la posibilidad de que el Madrid, sin colores azulgrana enfrente, no sea el super-Madrid del otro día. Hay que admitir, también, que el Juventud, el que uno se figura que no habrán de faltarle estímulos, pueda, a su vez, parecerse al Juventud del día del Forst Cantó. De rechazo, y puestos a admitir hipótesis, hay que dar como posible la de que el Madrid tropezase en Badalona, en cuyo caso habríamos de hablar no sólo de la bomba del año, sino de la paradoja del siglo... Porque de vencer el Barcelona, como es presumible, en su Palau al Juventud y en San Sebastián, el Dico's, resultaría que el título sería para el equipo azulgrana...

La lógica habría cumplido, en ese caso, un vapuleo tan serio como el que soportó el propio Barcelona el domingo.

Manuel ESPIN

rebotes

Esos gallos que enmudecen en gallinero ajeno

Tanto lamentarse del empate de Manresa y ya lo han visto. Ha resultado que daba lo mismo que el Barcelona ganase, empatase o perdiese. El destino, con su oculta mano, le había trazado un signo aciago para este partido de Madrid, en donde el Real le sacaría, nada más y nada menos, que sesenta puntos de ventaja.

Los del Manresa se han quitado un gran peso de encima. Ya nadie les podrá echar en cara que le quitaron el título al Barcelona para dárselo al Madrid.

Al fin y al cabo, quizás acabaremos todos congratulándonos de aquel famoso empate, ya que del mismo quizás dependa la salvación del Manresa, en grave peligro de descenso.

—oOo—

Todor Lazic había dicho, en estas mismas páginas, que en Yugoslavia suele decirse que «cada gallo canta mejor en su gallinero». Toma, y aquí, y en todas partes.

Se explica, naturalmente, que el gallinero propio estimule las cuerdas vocales. Pero lo que ya no parece tan lógico es que cuando un gallo visita un gallinero que no es el suyo se quede mudo, sin arrestos, queremos decir sin bemoles, para demostrar que también él sabe entonar un desafiante «kikiriki».

Y los Estrada, Flores, López Abril, Escorial, De la Cruz y Carmichael ya nos entienden...

—oOo—

En los pupitres de prensa del Pabellón de Madrid se vieron correr bastantes billetes de a cien pesetas. No se trataba de nada que pudiera hacer salir los colores a la cara, sino de algo más ingenuo y sencillo: unas modestas quinielas en las que se trataba de acertar el número de puntos de diferencia a favor de uno u otro equipo.

Curioso: todos apostaban por tal o cual ventaja a favor del Madrid. La unanimidad era absoluta. Hubo, es cierto, uno que apostó a favor del Barcelona. Pero lo hizo por si acaso; si sonaba la flauta, sería único ganador y se quedaría con todo el dinero.

El resultado sobrepasó, de largo, el más optimista cálculo. Y resultó ganadora nuestra gentil colaboradora, Olga Martínez, que se resistía a cobrar la «porra».

—No puede ser —argüía—. ¡Pero si yo sólo puse veinticuatro puntos!

Había sido la que más se aproximó a los sesenta.

—oOo—

Por favor, sírvanse compadecer ustedes a los enviados especiales que se ven en el triste trance de tener que narrar partidos como este del domingo.

No nos engañemos. Los enviados especiales, como todo hijo de vecino, tienen su corazoncito y ha de ser terriblemente duro para ellos tener que hablar, o escribir, de derrotas tan apabullantes.

Y esperen. Que no acaba aquí la cosa para ellos. Hoy habrá en Belgrado algunos de los enviados especiales que estuvieron en Madrid. También les aguarda a los pobres una hora y media larga de sufrimientos. A menos que el Juventud diga: «Aquí estoy yo, ¿pasa algo?».

Una vez dijo esto mismo en Bucarest y se vino a Badalona con una victoria sonada. A ver, a ver...

DUNK

Aunque la empresa parece imposible

El Juventud buscará el milagro ante el Radnick

Belgrado, 15. (De nuestro enviado especial Manuel ESPIN.) — A la hora en la que transmitimos estas impresiones de pre-partido, ocho de la tarde aquí y en España, el equipo del Juventud, con el que este enviado especial coincidió en el vuelo Barcelona-Belgrado vía Munich, está entrenando fuerte en el Pionir, el amplio palacio de los deportes en donde el equipo badalonense se enfrentará mañana, miércoles, para ponerle remedio al mal paso dado hace una semana en el partido de ida.

Una simple regla de tres, obliga a considerar punto menos que irrealizable el propósito que anima a los jugadores costeños. Esto sonará a frase hecha, pero no sino es la exacta expresión de un óptimo estado de ánimo. Por lo que hemos podido cazar en el curso de las ocho horas que ha durado el desplazamiento —desde las diez de la mañana hasta las seis de la tarde— los verdinegros no dan por perdida la eliminatoria, ni mucho menos. Quedan cuarenta minutos —esta es la opinión general— y se piensa que podría ocurrir muy bien que ni el Radnicki estuviese tan bien como estuvo en Badalona —en donde a decir de los propios técnicos yugoslavos les salió el partido del año— ni el Juventud repitiese su flojísima prestación de aquel día.

Puede darse el caso, en efecto, que el panorama no sea para el Juventud tan negro como hace presagiar el simple hecho de haber perdido ya en casa frente a este Radnicki que tan profunda impresión causó. Con respecto al equipo yugoslavo nos decía un periodista local que la irregularidad es la característica del equipo, que en el campeonato yugoslavo parece empeñado en demostrar, jornada tras jornada, el brevísimo trecho que media entre lo sublime y lo mediocre. Todo depende, según parece, de como esté por jugar Yaric aquel fabuloso número trece que trajo a mal traer a los defensores del Juventud. Parece ser, según decía el referido colega, que el tal Yaric no es, con su vocación de «Play-Boy» y su condición de noctámbulo impenitente, o que se dice un ejemplo de seriedad y disciplina. Si el entrenador ha conseguido convencer al tal Yaric para que se acueste pronto en las vísperas de un partido y sustituya el alcohol por el agua, que aclara la vista, puede tenerse la confianza de que el juego del Radnicki irá para arriba. Al Juventud ha de quedarle, pues, la esperanza de que los consejos del paciente entrenador hayan sido desoídos en estos últimos días...

Y si, a todo eso, lograse el Juventud dar la normal dimensión de su valer, cabría la posibilidad del milagro. El recuerdo, que en estos días ha sido reiteradamente evocado en el seno del propio equipo, que aquella victoria en Bucarest hace cuatro años, frente al Steaua después de haber perdido en casa, ha de haber servido para llevar al ánimo de los jugadores verdinegros el convencimiento de que el camino de la final no está cerrado todavía.

La expedición badalonense la componen los jugadores Santillana, Costello, Maragall, Fernández, Filbá, Bosch, José María Ferrer, Lauro Mulá, Ribas y Buesaher; el entrenador José María Meléndez, el médico doctor Guillén, el preparador físico Constantino Miranda, el director técnico Jaime Serras y el directivo José María Puente.

El partido dará comienzo a las cinco de esta tarde y será retransmitido por la Televisión Yugoslava. También aquí, a lo que vemos, han de plegarse los clubs a las conveniencias horarias de la «Tele».

Siga el deporte en
El Mundo Deportivo
con los enviados especiales

rtve
Siga la actualidad deportiva
a través de
RADIO PENINSULAR
Miércoles, 16 de marzo 1977
Cuartos de final
COPA DE LA U.E.F.A.
Partido de vuelta
20.40:
F. C. BARCELONA - ATHLETIC DE BILBAO
Comentarios: Miguel Angel Valdivieso

Liga de la N.B.A.

El Philadelphia-76, con problemas

El equipo del Philadelphia-76 está atravesando por unos momentos difíciles ya que su clasificación en la N.B.A. le está creando graves problemas.

Turquoise Erving, esposa del «superstar» Julius Erving leyó un artículo en el «New York Times» en el que se decía: «Nadie obedece las instrucciones del entrenador, Shue».

Por otro lado el «pivot» Darryl Dawkins, de 20 años ha declarado que «juega para que me traspasen». El pasado mes de diciembre un periódico local publicó un titular referente a este caso: «Se busca para ser traspasado». El colmo de las desgracias llegó cuando en el último fin de semana perdieron la posibilidad de ganar siete millones de prima, al perder en campo del San Antonio por 106-102.

RESULTADOS

N. Y. Nets, 82 - Phoenix, 73
Philadelphia, 116-Seattle, 122
Buffalo, 95-Chicago, 90
Atlanta, 100 - Denver, 95
Houston, 124 - Indiana, 99
Kansas, 114 - Portland, 112
L. Angeles, 94-Washington, 91
Seattle, 91 - N. Y. Knick, 83
Milwaukee, 108 - Indiana, 106
Houston, 120-N. Orleans, 104
L. Angeles, 84 - N. Y. Nets, 81
Detroit, 102 - S. Antonio, 97
Boston, 124 - Phoenix, 107
Kansas, 103 - Indiana, 98
Cleveland, 115 - Atlanta, 113
Chicago, 106-Philadelphia, 102
Buffalo, 102 - Denver, 95

CLASIFICACION

GRUPO ATLANTICO: Philadelphia (39 vic., 29 derr.); Boston (33, 32); N. Y. Knicks (30-37).

GRUPO CENTRAL: Houston (40-26); Washington (39-27); San Antonio (38-28).

GRUPO MEDIO-OESTE: Denver (42-24); Detroit (39-28); Kansas City (34-31).

GRUPO PACIFICO: Los Angeles (41-24); Portland (39-29); Golden State (38-29).

Segunda División

ESE SORPRENDENTE MATARO

Tras el apasionante «derby» catalán entre el Granollers y el Mataró, que se resolvió a favor de los segundos, todo parece indicar que los costeños acompañarán a los vallesanos en el ascenso a la División de Honor.

Según las crónicas y el resultado final registrado en el marcador, hace pensar que el encuentro entre el líder y su inmediato seguidor estuvo lleno de emoción y de aciertos por ambos bandos.

Este resultado es altamente satisfactorio para el «basket» catalán, ya que de esta forma se potencia la posibilidad de que Mataró ocupe una de las plazas de ascenso pues la Caja Rural y el Aguilas le vienen pisando los talones.

Algún mal intencionado pensará que este resultado es más bien fruto de una entente entre los dos clubs, pero tal como se desarrolló el match este pensamiento queda fuera de lugar.

Este triunfo de los pupilos de Burillo significa un gran paso hacia el futuro, pero todavía tendrán que pelear lo suyo, pues aún tienen que visitar la pista de los canarios y bilbaínos. En estos dos encuentros está la clave para coronar con el éxito apetecido una temporada muy irregular de los costeños, pero que con ellos el baloncesto catalán aportaría ni más ni menos que ocho equipos a Primera División.

En este comentario también queremos resaltar la importante victoria cosechada por La Salle frente al Aguilas, ya que los barceloneses les libra de la zona de descenso y al mismo tiempo frena la carrera de los «aguiluchos» por dar alcance al Mataró. Evidentemente, victoria con doble finalidad.

El Mollet apabulló a Liria *en un festival de canastas. No* es extraño el tanteo de 120-80 porque los molletenses han superado en varias ocasiones el centenar de puntos. Su gran poder ofensivo está minimizado por su endeblez defensiva. Esta faceta ha sido el «talón de Aquiles» que no ha permitido al equipo de la vecina *localidad aspirar a mayores* empresas en esta temporada.

J. M. FERNANDEZ

Liga nacional femenina

El Evax, el gran derrotado

Tres jornadas faltan solamente para que la Liga Nacional de baloncesto femenino ponga su punto final. A estas alturas, y resuelto el título a favor del Celta de Vigo, que por vez primera inscribirá su nombre en los anales españoles, como campeón, y el subtítulo adjudicado al Evax, de Barcelona que ha sido el gran desbancado de esta edición, la disputa liguera se va apagando lentamente.

La tercera plaza, también está designada, las ex campeonas mataronesas la tienen en propiedad prácticamente, pues con ocho puntos más que el equipo que le va a la zaga, se puede incluso permitir el lujo de perder los tres encuentros que le faltan, a pesar de que uno, concretamente el que lo enfrentará al campeón gallego, lo puede contar como teóricamente perdido; mucho equipo tiene ahora el Celta que incluso ha batido el récord encestador con 111 puntos en dos ocasiones.

Resueltos los tres mejores puestos, la Liga Nacional ofrecerá un interés que quedará reducido entre el cuarteto, Creff, de Madrid, Hispano Francés, San Sebastián y L'Oreal, que a la captura del quinto lugar de la tabla clasificatoria, dará un pequeño interés competitivo.

Creff de Madrid e Hispano Francés forman el «tandem» con máximas posibilidades, pero hasta la última jornada en la que deberán enfrentarse, habrá «suspense». El «cinco» donostiarra y L'Oreal, de Madrid, quedarán tras los aspirantes, al menos esto es lo que parece a juzgar por su trayectoria.

M. C. HERNANDEZ

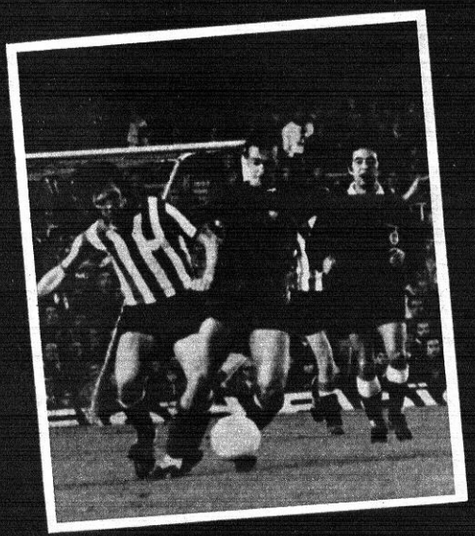

TODO SOBRE EL BARÇA BILBAO

¡EL BAYERN ELIMINADO!

El Mundo Deportivo

FUNDADO EN 1906

Año LXXII — Número 16.629
Barcelona, jueves, 17
de marzo de 1977
12 PESETAS

OJD DIFUSION · PUBLICIDAD

Fundador: JAIME GRAU CASTELLA. Director: JUAN JOSE CASTILLO. — Redacción y Administración: Tallers, 62 - 64, Barcelona - 1 — Teléfono 301 28 28 (5 líneas). Télex 54720 Mundo. — Distribución: Teléfono 317 82 36. — Editor: El Mundo Deportivo, S. A. Depósito legal: B. 9126 - 1958. — Impreso en T.I.S.A., Pelayo, 28.

Servicio URGENTE: 1 peseta

BALONCESTO

Ante el Radnicki, no fue posible el milagro

94-80: El Juventud eliminado de la Recopa

Con más rabia, los badaloneses pudieron alcanzar la proeza

Belgrado, 16. (De nuestro enviado especial, Manuel ESPIN.)

No hubo milagro y a los tres puntos que el Juventud hubo de ceder en Badalona se sumaron estos otros 14 (94-80), que remacharon la eliminación de los badaloneses de la Recopa.

Para que se operase ese milagro en el que se cifraban las últimas y recónditas esperanzas badalonesas, hacía falta, sobre todo que el Juventud hubiese saltado a la pista con el convencimiento de que allí tenía todavía una importante baza que jugar. No nos pareció que fuese ese el estado de ánimo de los badaloneses a los que vimos carentes de esa rabia, de ese genio que es de todo punto necesario emplear para acometer una empresa difícil y esta lo era y mucho. Les faltó, en suma, ese aplomo, esa seguridad que nace de la plena confianza de las propias fuerzas. El Juventud careció a ojos vista de ella y eso explica su desfibrada actuación, demasiado pródiga en errores de pases, de tiro, de pérdidas de balón. Demasiadas concesiones para un Radnicki que ya había demostrado en Badalona su condición de equipo temible.

SIN EMBARGO, UN ADVERSARIO ABORDABLE

Hoy, empero, no rayó el equipo yugoslavo a la misma altura que alcanzó en el encuentro de Badalona y creemos que un Juventud menos tímido más resuelto, hubiese tenido una buena «chance» en este encuentro. De nuevo fue Yaric, el imparable número «13», el que sentenció a la «Penya» con una actuación no menos portentosa que la que le vimos en Badalona. Fernández, encargado de seguirle, no pudo nada frente a las fabulosas cualidades de tirador de este formidable base yugoslavo, que fue nuevamente la gran figura del cuadro yugoslavo. Pero en torno a él los demás, incluido Marovic, esta vez sujetado por Filbá, se movieron a un nivel bastante más bajo que en el encuentro de ida. Gracias a ello pudo el Juventud, sobre todo en el primer tiempo, mantener un cierto equilibrio del marcador a pesar de que el promedio de los costeños en el tiro venía siendo muy bajo desde el comienzo.

Para reforzar nuestro convencimiento de que el milagro del que hablábamos estaba al alcance del Juventud —el Juventud, se entiende, de los días inspirados— se produjo en el segundo tiempo, con una esperanzadora recuperación de posiciones por parte de la «Penya» que de 77-56 en el minuto 32 llegó a ponerse en 88-80 en el minuto 39. Hay que decir, claro, que el maravilloso base Yaric estaba en el banco desde el minuto 36 y que Zupancic, su sustituto, no le llegó a la suela de las zapatillas.

De cualquier modo, el Juventud, jugando sin desmelenarse, sin la garra que había que exigirle en una oportunidad crucial como esta, fue capaz de aguantarle muy bien todo el primer tiempo —que pudo terminar con ventaja costeña de un punto si Margall no se hubiese dejado robar un balón que se convertiría en la canasta del 43-40— y de absorber 13 de los 21 puntos que el Radnicki llegó a tener en la segunda mitad.

UN PRIMER TIEMPO IGUALADO

El equilibrio del marcador fue constante a todo el primer período que el Juventud inició con el quinteto Costello, Margall, Fernández, Filbá y Santillana. Los yugoslavos repetían de salida su alineación de Badalona: Ivkovic, Marovic, Yaric, Stankovic, Vucinic. Defensa individual en embos bandos con algunas variaciones en los marcajes a cargo del Juventud. Del temible Yaric se encargaba Fernández; de Ivkovic, Margall; de Stankovic, Santillana. Costello se cuidaba de vigilar a Vucinic y Filbá a Marovic. Al principio la defensa costeña funcionaba bien con presión. La de los yugoslavos, a su vez, se encontraba igualada y eficaz ya que ella no resultaba fácil a los badaloneses hallar posiciones óptimas de tiro. Después de un 13-12 a los 5 minutos, al que seguirían un 13-14 (única ventaja que llevaría el Juventud en el partido) se despegó ligeramente el Radnicki con 23-18 a los 10 minutos. Yaric le había tomado la medida al obstinado marcaje de Fernández y entró en escena para desempeñar, como en Badalona, un papel estelar. Los cinco puntos se mantenían en el minuto 15 (33-28). El ataque costeño padeció de una cierta endeblez, por la reiteración de algunos de sus elementos en el fallo. Solamente Filbá, que había logrado 4 de 5, mantenía un promedio excelente.

Pero el 43-40 con que se cerró el primer tiempo dejaba un amplio resquicio a la esperanza. A poco qué mejorase el tono el Juventud en el segundo tiempo...

RECUPERACION TARDIA EN LA SEGUNDA MITAD

Pero no mejoró. Persistió la atonía del cuadro verdinegro igualmente proclive al error en el tiro, a la pérdida de balones. Bosch sustituyó a Costello (primer cambio en el equipo), a los 23 m., cuando los yugoslavos después de una serie de fulgurantes contraataques con los que pilló desguarnecida la defensa verdinegra, había aumentado su ventaja a 13 puntos (56-44). La permuta no dio el menor resultado. Bosch no tenía tampoco su día en el tiro que intentaría cuatro veces sin éxito. Margall fallaba de continuo en los lanzamientos a distancia. El Radnicki llegó a los 17 puntos de ventaja en el minuto 30. El panorama iba ennegreciéndose por momentos. En el cuadro local Yarlo siempre perseguido por Fernández hacía diabluras de la que la más diabólica, valga la redundancia, fue una fabulosa canasta en fulgurante entrada a tablero pasado, con tiro hacia atrás, que causó el delirio del público que se rompió las manos aplaudiéndole; hay que reconocer que no había para menos.

Desorientado y sin ideas, el Juventud iba cediendo más y más terreno y sin duda por ello se dio entrada a Costello en sustitución de Margall, a los 35 minutos (84-68). La presencia del pelirrojo americano se tradujo en una visible mejora en el índice ofensivo del equipo en el que Filbá como en la primera mitad seguía siendo el más preciso en el tiro en el que sumaría un óptimo 6 de 8 en esta segunda parte. Fernández tendría que ir al banco de inmediato al cabo de un minuto escaso lesionado con torcedura de tobillo, dejando su plaza a Mulá. El Juventud, en una lenta y segura recuperación, había llegado a ponerse en (88-80). Pero no pudo ir más allá. Dos errores finales, sendas pérdidas de balón, dieron oportunidad a los locales para ensanchar su ventaja estableciéndola en los instantes finales en 94-80 que para lo que podía temerse no es mal resultado pero sí lo es pensando en la oportunidad que tuvo el Juventud de lograr otro tanteo mucho, muchísimo mejor.

ficha técnica

RADNICKI: 94 (43). — 42 canastas de 66 intentos 63,6 por ciento. 10 tiros libres de once lanzados, y 3 repetidos. 18 faltas personales. Ningún jugador eliminado. Anotadores: Ivkovic (10), Marovic (16), Yaric (31), Stankovic (15), Bucinic (8) —alineación inicial—. Prelevic (2), Panianovic (10), Zupancic (2) y Tasic (—).

JUVENTUD: 80: (40). — 33 canastas de 76 intentos 46,4 por ciento. 14 tiros libres de 17 lanzados, más tres repetidos. 12 faltas personales. Ningún jugador eliminado. Anotadores: Costello (10), Margall (8), Fernández (14), Filbá (28), Santillana (18) —alineación inicial—, Bosch (2) y Mula (—).

ARBITROS. — Leghwater (Holanda) y Horvard (Hungría). Su labor merece una óptima calificación por su autoridad y justo criterio. La corrección del público y de los jugadores facilitó sobremanera su cometido.

Dave Russell, un mes de inactividad por una bárbara agresión

EL DICO'S PIDE SE APLACEN SUS PARTIDOS CON MADRID Y BARCELONA

San Sebastián, 16. (De nuestro colaborador, Miguel SORO.) — Más de un mes de inactividad deportiva tendrá que guardar Dave Russell, del Dico's, tras la agresión que sufrió el domingo por la noche en la calle cuando lo golpeó un supuesto guerrillero de «Cristo Rey» con un palo que le produjo rotura del pulgar de la mano derecha y otras contusiones cuando paseaba con unos amigos que también fueron agredidos. El americano del Dico's ha presentado la correspondiente denuncia y su equipo ha solicitado el aplazamiento de los partidos que tenía que disputar el sábado 19 y el domingo 27 en el Palacio Municipal de Deportes de San Sebastián ante el Real Madrid y Barcelona.

La denuncia presentada por Rusell está escrita en los siguientes términos:

«El que suscribe, John David Russell, de nacionalidad estadounidense, jugador de baloncesto del club Dico's de San Sebastián, manifiesta y presenta la correspondiente denuncia de que el domingo 13 de marzo, estaba paseando con unos amigos sobre las doce y cuarto de la noche por San Sebastián cuando fue agredido injustificada y salvajemente por un grupo incontrolado en las circunstancias siguientes: Estuvo con sus amigos en el bar «Bay-Bay» de la avenida de España, charlando con otros compañeros del equipo. Pasaron luego por otro bar donde vieron, él y sus compañeros, que pueden testificar, un coche de policía hablando con unos particulares de pelo corto vestidos de paisano con un coche matrícula de Córdoba. Continuaron andando y cuando estaban por la mitadd de la calle Monterolas oyeron una algarada de ruidos de cristales y gritos de «¡Viva Cristo Rey!» y «¡Viva España!». Impresionados volvieron en sus pasos con dos amigos, Iñaqui Alvarez y su novia cuyo nombre es Lourdes Barrenechea. En la esquina les atajó un joven rubio de pelo al rape que les pegó con un palo que llevaba escondido. El primer golpe lo recibió Dave Russell en la mano derecha, al intentar protegerse, con la misma, del ataque dirigido a su cabeza mientras decía el firmante «Que soy americano». Entonces se precipitaron sobre la chica y su novio y les pegaron tremendamente en el suelo a ambos. Russell recibió nuevos golpes en riñones y rodilla que le dejaron tirado, y el grupo siguió hacia el hotel Londres, lo que manifiesta ante las autoridades competentes para los efectos oportunos. Firmado: Dave Russell».

Televisión

FUTBOL A «GO-GO» EN POLIDEPORTIVO

«Polideportivo» ofrecerá en su edición de hoy jueves, información filmada de las encuentros de Copa de Europa, Recopa y Copa de la UEFA, con especial atención a los encuentros At. de Madrid - Levski Spartak y Barcelona - Ath. de Bilbao.

Asimismo se incluirá un repartoje sobre el Campeonato del Mundo de Hockey sobre Hielo, y otro del encuentro de baloncesto Radnicki - Juventud que se disputará hoy en Yugoslavia.

Lo aprobará hoy la Federación

PORTA: "Los presidentes serán elegidos por todos los socios"

SIGUE LA RACHA NEGRA

Si febrero fue un mes negativo para el Barcelona, marzo no ha supuesto ningún cambio en la trayectoria del equipo azulgrana, que se ha visto apeado de la Copa de la UEFA y marcha a dos puntos del Atlético de Madrid en la Liga. Perdido ya el tren de la competición europea, los barcelonistas deben centrar todo su esfuerzo en la competición nacional, dentro de la cual el partido del próximo domingo en Burgos es fundamental para seguir aspirando al título. Si del terreno de El Plantío no se vuelve con dos positivos, las posibilidades quedarán prácticamente en la nada, pese a la excelente campaña que está efectuando Cruyff, a quien la cámara de Castellá captó en el momento de lograr el segundo tanto frente al Athletic

Natalia Mas rompió la barrera del minuto

En el curso de los Campeonatos de España que ayer se inauguraron en Vigo, Natalia Mas hizo que la fecha se convirtiese en histórica, al ser la primera nadadora española que baja del minuto en los 100 metros libres, señalando un crono de 59-9

LISTA PARA HUNGRIA

Ramos, Marañón y Solsona convocados

El Mundo Deportivo

FUNDADO EN 1906

Año LXXII — Número 16.630
Barcelona, viernes, 18 de marzo de 1977
12 PESETAS

Fundador: JAIME GRAU CASTELLA. Director: JUAN JOSE CASTILLO. — Redacción y Administración: Tallers, 62 - 64, Barcelona - 1 — Teléfono 301 28 28 (5 líneas). Télex 54720 Mundo. — Distribución: Teléfono 317 82 36. — Editor: El Mundo Deportivo, S. A. Depósito legal: B. 9126 - 1958. — Impreso en T.I.S.A., Pelayo, 28.

Servicio URGENTE: 1 peseta

CONFIRMADO

Presidentes representativos mediante voto de los socios

La noticia que en auténtica primacía ayer adelantaba «El Mundo Deportivo» se ha visto totalmente confirmada en la reunión que ha celebrado la Junta Directiva de la F. E. de Fútbol, ya que entre los acuerdos adoptados figura el de dar luz verde, si lo aprueba la asamblea general, a que «los presidentes de los clubs de fútbol serán elegidos por los socios de los mismos en votación directa y secreta, quedando abolido, por tanto, el sistema de compromisarios». En las páginas interiores, el presidente del Barcelona, don Agustín Montal, comenta favorablemente esta decisión, ya que el club azulgrana fue el único que en la pasada asamblea apoyó esta tesis.

TORNEOS EUROPEOS

At. de Madrid-Hamburgo en la Recopa

Racing White-Ath. de Bilbao en Copa de la UEFA

FOREMAN, por los suelos

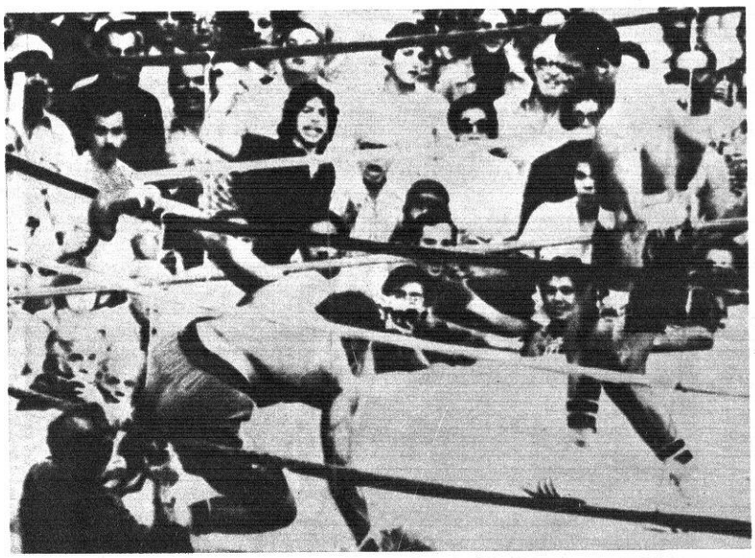

La noticia que en auténtica primicia ayer adelantaba «El Mundo De- en Puerto Rico su noche triste, ya que, siendo el claro favorito de la pelea, perdió por puntos ante Jimmy Young. El combate era una auténtica semifinal para el campeonato del mundo y Foreman, que tuvo que ingresar en un hospital después de la pelea, parece que ha perdido el tren para volver a enfrentarse con Clay. La telefoto de «Cifra» recoge el momento de la caída del ex número 1 en el undécimo asalto.

Campeonatos de Invierno de Natación
CAYERON CUATRO RECORDS NACIONALES

El Mundo Deportivo
FUNDADO EN 1906

Año LXXII — Número 16.631
Barcelona, sábado, 19 de marzo de 1977
12 PESETAS

Fundador: JAIME GRAU CASTELLA. Director: JUAN JOSE CASTILLO. — Redacción y Administración: Tallers, 62-64, Barcelona-1 — Teléfono 301 28 28 (5 líneas). Télex 54720 Mundo. — Distribución: Teléfono 317 82 36. — Editor: El Mundo Deportivo, S. A. Depósito legal: B. 9126-1958. — Impreso en T.I.S.A., Pelayo, 28.

Servicio URGENTE: 1 peseta

Epi I, un alero que quiere volar

«Nuestra afición no se merece esto»

«Aún mantenemos las esperanzas de ser campeones»

«Pero no debemos fiarnos del Juventud»

Los jugadores azulgrana están atravesando un grave momento de depresión moral, pues la derrota sufrida ante el Real Madrid ha minado profundamente sus esperanzas de cara al desenlace final de la Liga.

Solamente un esfuerzo gigantesco del Juventud, en el último partido de la competición liguera, puede dar el título de campeón al conjunto barcelonista.

Para desbancar en un futuro a los madridistas de su pedestal, el Barça debe confiar en los jugadores jóvenes, que por su madurez baloncestística están llamados a dar días de gloria al club.

Un claro exponente de este planteamiento es, sin duda, Herminio San Epifanio Ruiz, conocido en el mundillo del «basket» como Epi I. Es natural de Zaragoza, en la actualidad cuenta 21 años, mide 2,00 metros de estatura, pesa 85 kilos y habitualmente ocupa el puesto de alero.

Este joven valor de la cantera aragonesa es hoy una realidad del baloncesto nacional, pues Todor Lazic le ha dado la oportunidad de demostrar su gran valía, después de tres años defendiendo la elástica azulgrana.

UN PASADO NO MUY LEJANO

Epi I llegó al baloncesto gracias a la ayuda de su hermano mayor, Luis Fernando.

—El fue quien me convenció para que me iniciara en la práctica de este deporte. Comencé a jugar en el Stadium Casablanca, después pasé a la Institución Sindical de la Virgen del Pilar de Tercera División y más tarde me enrolé en las filas del Kas, donde estuve tres años. Con el equipo vitoriano debuté en la División de Honor a los 17 años.

—¿Qué recuerda de aquella época?

—Indudablemente mi trato con José Luis Ereña, actual entrenador del Helios. El me enseñó los principios del baloncesto y tengo mucho que agradecerle.

«ANTE EL JUVENTUD QUEREMOS CONGRACIARNOS»

Todos quieren olvidar lo ocurrido en Madrid, ya que la sombra de la derrota flota como una pesadillla sobre el ambiente de la plantilla azulgrana.

—Lo del pasado domingo fue una verdadera hecatombe, producida por efectos extraños. Pienso que si se repitiera el partido, posiblemente nunca nos ganarían por 60 puntos, porque difícilmente se pueden combinar con toda precisión nuestros fallos y sus aciertos.

—¿Quedó el título en Madrid?

—Parece que sí, pero aún tenemos esperanzas de que la «Penya» les gane, y por lo tanto consigamos el título de campeón. Aunque los madridistas tienen la última palabra. Todo depende de ellos.

—El domingo les visita el Juventud. ¿Qué significa para el Barcelona enfrentarse al conjunto que puede entregar en bandeja el título?

Será un partido más de Liga. Saldremos a ganar y a demostrar que lo de Madrid fue un accidente, pues estamos en deuda con nuestra afición. Ante los badaloneses será una buena ocasión para congratularse con ella.

—¿Temen la reacción del público?

—No. Sin desmerecer a ninguna afición pienso que la nuestra es la mejor de todas. Al principio nos recibirán con frialdad, pero enseguida se volcarán como otras veces.

—¿Qué admira de la «Penya»?

—Su gran personalidad sobre la pista. Tienen un estilo propio que los define como un gran equipo.

—¿Qué teme...?

—Su tiro a media distancia, pues el equipo de Meléndez domina perfectamente esta faceta.

—¿Cómo piensan superarlos?

—No regatearemos esfuerzos de ningún tipo. No obstante, el contraataque y el dominio de los rebotes deben ser nuestras armas decisivas para inclinar la balanza a nuestro favor.

El Barça intentará ante el «cinco» badalonés remontar vuelo, después de estrellarse contra el sempiterno campeón nacional. Ahora más que nunca la «piña» barcelonista debe cerrarse para superar el difícil momento creado por el escandaloso tanteo cosechado ante los pupilos de «Lolo» Sainz.

J. M. FERNANDEZ

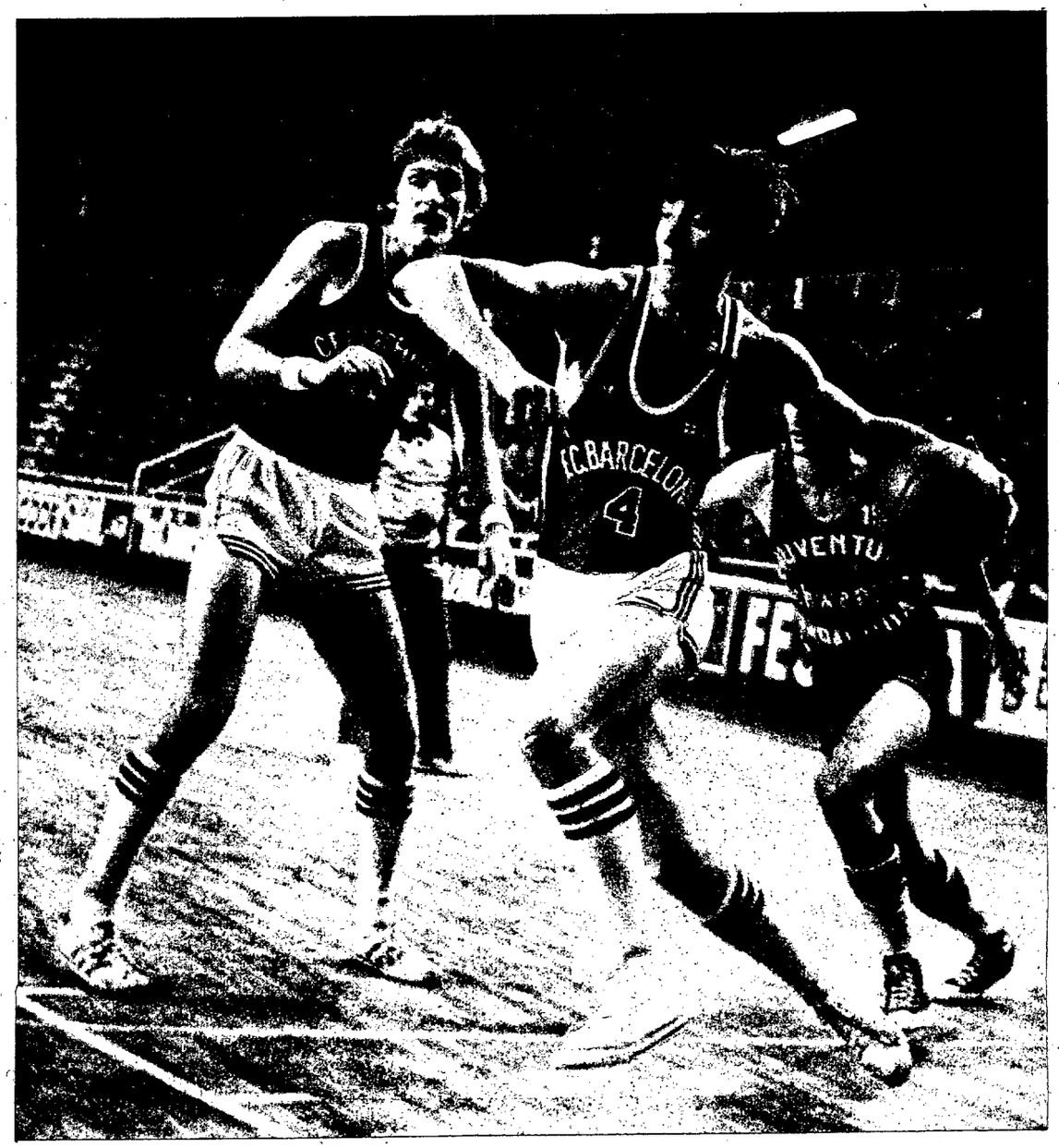

BALONCESTO

Para no «despenyarse» definitivamente

El Barcelona necesita vencer al Juventud

En plena recta final, la Liga nos ofrece este fin de semana el segundo de los tres «derbys» que condensan en estas fases finales toda la emoción de que ha carecido en tantas jornadas precedentes. Este Barcelona - Juventud de mañana, en el Palau, aparece con los atributos que definen a los auténticos acontecimientos.

Con su sonada y extraña derrota de Madrid el Barcelona no puede ya hacer otra cosa que esperar un eventual tropiezo de los blancos, además, eso sí, de no perder sus dos partidos, contra el Juventud mañana, y contra el Dico's dentro de ocho días. «Queda una esperanza —asiente Ramón Ciurana, su Director Técnico— pero ya no depende únicamente de nosotros el que esa esperanza cristalice».

Una incógnita se abre, en estos momentos. ¿En qué grado habrá afectado a los azulgranas el fuerte revés sufrido el pasado domingo en el Pabellón madridista? Una derrota de tales proporciones forzosamente ha de hacer mella en la moral de un equipo. Y hay que admitir la posibilidad de que el Barcelona no resultase inmune a los demoledores efectos de una derrota tan copiosa como inesperada. «—Fue realmente desmoralizador —reconoce, asimismo, Ramón Ciurana—. Y aún no comprendo qué es lo que ocurrió. Yo veía al equipo animado y, reconociendo las dificultades que el choque planteaba, hubiese admitido como normal una victoria del Madrid por diez puntos o quince, todo lo más. No entiendo, realmente, lo que ocurrió, ni aun reconociendo que el Madrid jugó un gran partido».

Una victoria sobre el Juventud, para la que, lógicamente, tiene una clara opción, jugándose el partido como se juega en el Palau, permitiría al Barcelona seguir a la expectativa, atento a lo que ocurra dentro de ocho días en Badalona, en el Juventud - Madrid. Pero los azulgrana van a jugar este choque contra el cuadro verdinegro con una baja importante. Escorial sigue resintiéndose de la lesión que en Madrid no le permitió jugar a pleno rendimiento.

Las cosas, como se ve, se resisten no poco a mostrársele propicias al Barcelona. Y no lo decimos únicamente por esta baja, importante, de Escorial, sino, también por la que padecerá el Dico's en el partido que hoy ha de jugar contra el propio Madrid, en cuyo encuentro no podrá actuar el pívot americano del equipo donostiarra, Russell, víctima de una agresión de la que la información que, fechada en San Sebastián, se ha dado de este sorprendente suceso, se empeña en destacar la curiosa circunstancia de haberse producido en las mismas vísperas del partido que el Dico's tenía que jugar contra el equipo madridista.

Así, pues, si había una posibilidad, ciertamente remota, de un traspié madridista en San Sebastián, esa posibilidad se ha esfumado por completo.

Manuel ESPIN

la Liga en la mano

	BARC.	BREO.	COTON.	DICO'S	ESTUD.	HOSP.	JUVE.	R. MAD.	MANR.	PINED.	VALL.	BASC.
BARCELONA	L	105-73 30-1-73	93-74 13-2-77	100-84 9-1-77	92-77 21-11	106-80 16-1-77		92-73 12-12	103-83 7-11	106-73 6-3-77	102-62 28-11	114-76 24-10
BREOGAN	87-104 31-10	I	69-100 23-1-77	67-71 6-2-77	73-65 17-10	92-94 6-3-77	81-99 14-11	71-109 20-2-77		82-107 12-12	78-75 9-1-77	85-108 28-11
COTONIFICIO	78-82 14-11	102-71 24-10	G	94-85 20-2-77	94-96 9-1-77	90-72 12-12	75-95 28-11	89-106 6-3-77	92-54 16-1-77	83-81 31-10	93-77 6-2-77	
DICO'S		87-70 7-11	86-81 21-11	A	91-74 13-2-77	86-70 24-10	77-75 12-12		91-78 30-1-77	96-83 28-11	84-97 6-3-77	87-86 17-10
ESTUDIANTES	83-92 20-2-77	85-71 16-1-77		111-91 14-11	N		91-88 6-3-77	73-111 28-11	86-83 24-10	88-90 6-2-77	106-85 31-10	94-95 12-12
HOSPITALET	108-117 17-10	117-74 5-12	88-96 13-3-77	92-84 22-1-77	93-87 19-12	A	69-69 31-10	101-123 6-2-77	87-80 27-2-77	98-87 20-2-77	88-73 14-11	
JUVENTUD	83-92 19-12	91-64 13-2-77	105-77 27-2-77	109-78 13-3-77	107-86 5-12	116-88 30-1-77	C		112-74 21-11	100-87 2-3-77	122-83 17-10	108-62 7-11
R. MADRID	138-78 13-3-77	123-74 21-11	123-86 5-12	105-82 19-12	128-96 27-2-77	122-78 7-11	119-89 9-1-77	I	119-78 13-2-77	89-59 17-10	115-87 23-1-77	130-87 30-1-77
MANRESA	80-80 6-2-77	100-70 19-12	91-89 17-10	84-77 31-10	82-81 23-1-77	80-86 28-11	79-85 20-2-77	81-114 14-11	O		98-62 12-12	108-83 6-3-77
PINEDA	83-91 5-12	88-87 13-3-77	78-75 9-2-77	88-75 27-2-77	91-82 7-11	101-73 21-11	90-96 24-10	103-119 16-1-77	82-66 9-1-77	N		90-88 13-2-77
VALLADOLID	76-94 27-2-77		69-92 7-11	89-84 5-12	93-99 30-1-77	97-90 13-2-77	80-105 16-1-77	90-112 24-10	75-71 13-3-77	70-44 19-12	A	85-76 21-11
BASCONIA	96-100 22-1-77	98-91 27-2-77	108-90 19-12	85-83 16-1-77	101-103 13-3-77	98-96 9-1-77	85-117 6-2-77	97-108 31-10	99-77 5-12	102-80 14-11	91-92 20-2-77	L

Pedro Ferrándiz no será nunca entrenador del Barcelona...

El descalabro barcelonista frente al Real Madrid ha sido causa de profundo malestar en el seno del club azulgrana en el que, de otra parte, ya venía incubándose un cierto descontento por la labor del entrenador Todor Lazic. La escandalosa derrota de Madrid, imputable, en parte, a la inocua labor directora del «coach» yugoslavo en dicho encuentro, parece haber sido la gota de agua que colmó el vaso y, de momento, parece ser ya firme el propósito de los técnicos barcelonistas de buscarle un sustituto a Todor Lazic, del que se duda, incluso, que dirija al equipo del Barcelona en la próxima Copa del Rey.

La noticia publicada por un querido colega según la cual Ramón Ciurana y Pedro Ferrándiz habían estado cenando juntos en Madrid ha dado pábulo, como es lógico, a muy oportunas especulaciones. A este respecto, el propio A este respecto, el propio Ramón Ciurana, con quien cambiamos ayer unas breves impresiones sobre la actualidad barcelonista, nos confirmó la certeza de la noticia. En efecto, se sentó a requerimiento de Pedro Ferrándiz en una mesa que el ex preparador madridista ocupaba en el Restaurante Opasos con don Luis Sánchez, dirigente de una empresa financiera. Fue una pura casualidad. En la duda de permanecer en Barajas hasta la salida del avión nocturno, o regresar a la ciudad a cenar, Ciurana optó por esto último, y en el restaurante elegido se encontró con Ferrándiz, Ciurana nos aseguraría que ni por asomo se habló de nada que se relacionase con ese fichaje con el que hasta cierto punto podía especularse en estos momentos. «Puedo garantizar, remachó el director técnico azulgrana, que Pedro Ferrándiz mientras de mí dependa, no llegará a ser entrenador del Barcelona».

M. E.

Enfermerías con problemas

ESCORIAL Y FERNANDEZ, DUDOSOS

Mañana, domingo, en el «Palau Blaugrana» se enfrentarán en un interesante «match» el Barcelona y el Juventud. Sin embargo la lucha entre barcelonistas y badaloneses estará ensombrecida por las posibles ausencias de Víctor Escorial y Juan R. Fernández. El base barcelonista arrastra una lesión en la rodilla desde el partido frente al Pineda. El pasado domingo no formó en el «cinco» inicial ante el Real Madrid, pero ante el cariz que tomó el partido, Todor Lazic no tuvo más remedio que echar mano de él, forzó en demasía sus acciones y ello le agravó la lesión, hasta el punto que esta semana casi no ha entrenado y es dudoso para mañana.

Por el bando badalonés es el alero Fernández el que será dudoso hasta minutos antes de comenzar el partido, ya que ante el Radnicki, en Belgrado, recibió un soberano pisotón del torpe «pivot» Tasic, que le produjo una distensión de ligamentos en el tobillo izquierdo.

El doctor Guillén le someterá horas antes del encuentro a una intensiva cura para ponerle a punto, no obstante será él quien deberá probar sobre el «parquet» del Palau si puede jugar o no.

PARTIDOS Y ARBITROS

PRIMERA DIVISION

Sábado, 19 marzo:

19'45 COTONIFICIO - BASCONIA, Torrents - Escobar
20.00 DICO'S - REAL MADRID, Gárate - Ballesteros
12'30 ESTUDIANTES - HOSPITALET, Vilagrasa - Navarro

Domingo, 20 marzo:

18'15 BREOGAN - MANRESA, Velasco - Bennasar
12'30 PINEDA - VALLADOLID, Marcé - Martínez A.
12'30 BARCELONA - JUVENTUD, Páez - Echarren

SEGUNDA DIVISION

Sábado, 19 marzo:

11'30 CAJA RURAL - GRANOLLERS, Urreizti - Roda
22'00 MATARO - CASTELLAR, García - Jiménez

Rivales desesperados para barcelonistas y blanquiazules

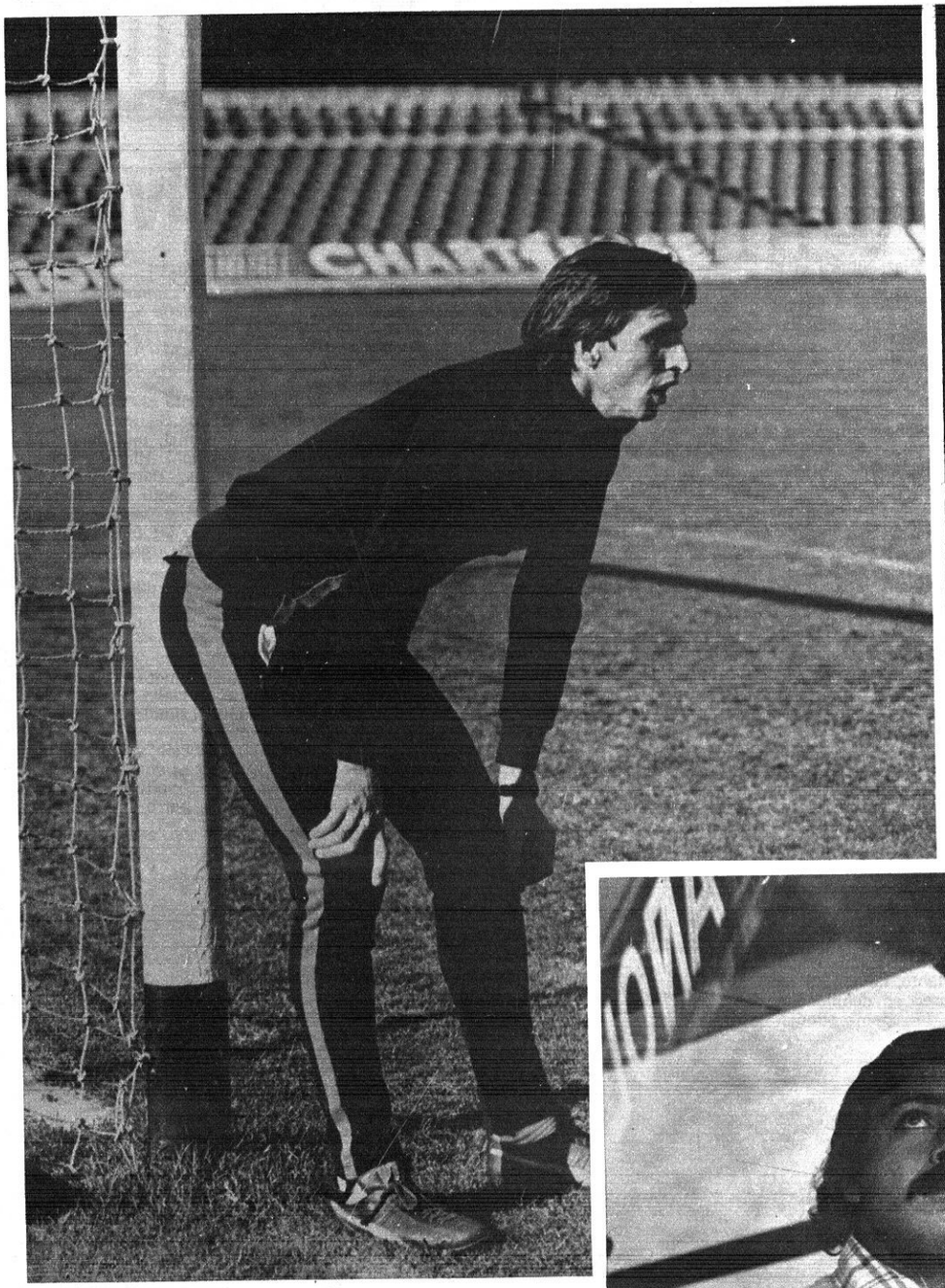

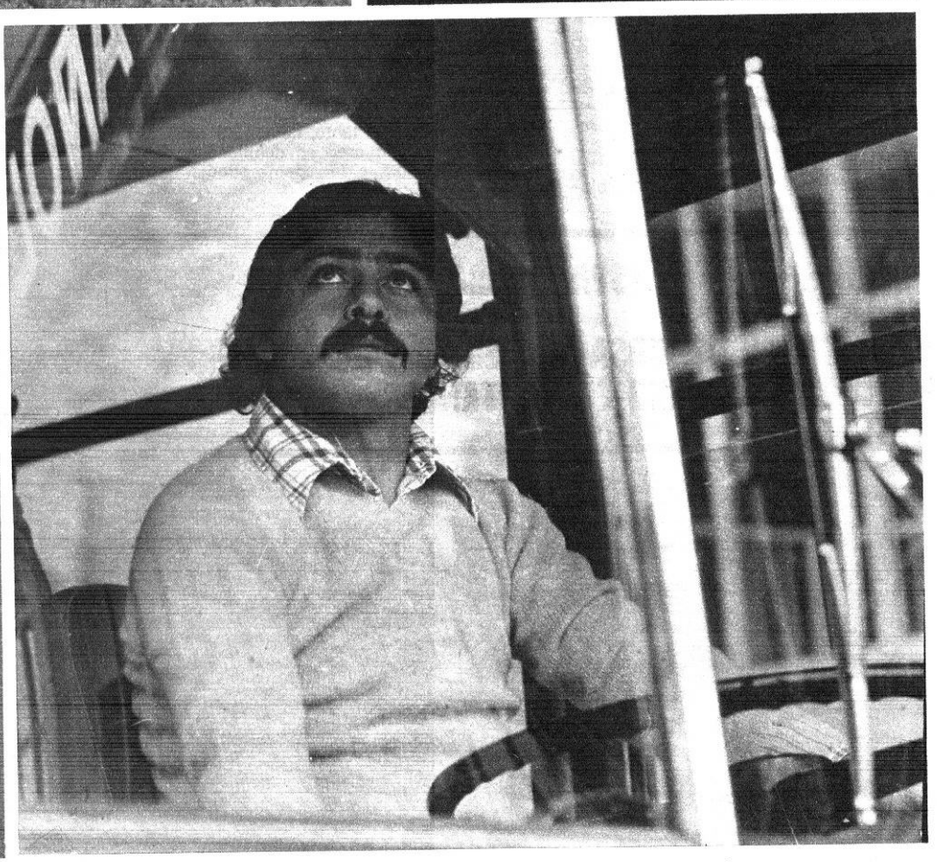

A medida que se acerca el final de la Liga, las esperanzas menguan para los equipos que marchan con negativos en la clasificación. Los dos representantes catalanes en Primera División tiene que medir hoy sus fuerzas con Santander (cinco negativos), y Burgos (dos), para quienes los puntos que se ventilan son vitales, pero no menos que para el Español y Barcelona que se juegan, respectivamente, un puesto en la Copa de la UEFA y seguir aspirando al título de liga. En estos decisivos lances no cabe duda que Caszely y Cruyff, líderes de los dos conjuntos, tendrán un peso específico muy elevado en el resultado final que señalen los dos marcadores en ambos encuentros. (Fotos Nicolás G. y García Monserrat).

El Mundo Deportivo
FUNDADO EN 1906

Año LXXII — Número 16.632
Barcelona, domingo, 20 de marzo de 1977
15 PESETAS

Fundador: JAIME GRAU CASTELLA. Director: JUAN JOSE CASTILLO. — Redacción y Administración: Tallers, 62 - 64, Barcelona - 1 — Teléfono 301 28 28 (5 líneas). Télex 54720 Mundo. — Distribución: Teléfono 317 82 36. — Editor: El Mundo Deportivo, S. A. Depósito legal: B. 9126 - 1958. — Impreso en T.I.S.A., Pelayo, 28.

Servicio URGENTE: 1 peseta

Liga Nacional de baloncesto

60-68: EL BASCONIA GANO A PULSO AL COTONIFICIO

COTONIFICIO: 60 (31). 26 canastas de 54 intentos, 50,1 por ciento. 8 tiros libres de 15 lanzados. 25 faltas personales. 1 técnica: Sada. 3 eliminados: Ametller (m. 24, 39-44), Costa (m. 37, 60-62), Héctor (m. 39, 60-64). Anotadores: Sada (10), Willet (12), Héctor (6), Mendiburu (16), Costa (8), cinco inicial, Ametller (2), Pascual (6).

BASCONIA. 68 (42). 30 canastas de 53 intentos, 56,6 por ciento. 8 tiros libres de 9 lanzados. 22 faltas personales. 1 eliminado: Garayalde (m. 37, 58-62). Anotadores: Querejeta (10), Howland (17), Luquero (14), Pinedo (10), Capetillo (3), cinco inicial: Segurola (4), Goyo (10).

Arbitraron los colegiados Torrens y Escobar, los cuales estuvieron discretos. Permitieron demasiada dureza, sobre todo por el bando local.

Con toda justicia el Basconia derrotó al Cotonificio, pues dominó el marcador durante los 40 minutos de juego. Este triunfo de los vitorianos tiene un gran valor, ya que de esta forma evitan materialmente el descenso.

Sin paliativos los pupilos de «Aito» han tenido que doblegarse ante la fuerza y el tesón de los discípulos de Pepe Laso. Así lo reconoció el público badalonés, que deportivamente al terminar el encuentro dedicó al conjunto visitante una gran ovación.

Los dos equipos comenzaron muy nerviosos, pues ambos «cincos» cometieron muchos errores en sus lanzamientos a canasta. Ambos entrenadores ordenaron defensa individual, sin embargo, la vitoriana se comportaba con más eficacia que la algodonera. Fruto de ello dominaban el marcador por 7-10, a los 5 m. de juego.

Esta eficaz labor defensiva venía secundada por los aciertos de Luquero y Howland en los lanzamientos a media distancia, también hay que resaltar la sacrificada actuación de Querejeta debajo de los tableros, pues en este terreno dominó ampliamente a Willet, no obstante, se cargó de personales rápidamente.

El Cotonificio quería pero no podía frenar al Basconia, ya que el rebote lo dominaba ampliamente su adversario y el contraataque local no salía con la suficiente rapidez y orden para sorprender a la defensa contraria.

García Reneses, para salvar la situación, realizó dos cambios: Ametller-Héctor y Pascual Sada, pro ninguno de los dos dio el fruto apetecido, ya que la decoración se mantenía inmutable, pues a los 10 m. de juego el tanteo era de 13-21. Esta diferencia de 10 puntos serían una auténtica losa para el cuadro algodonero, ya que en ningún momento consiguió liberarse de ella.

A falta de dos minutos para el descanso, el «cinco» badalonés impuso sobre la pista un rabioso «pressing», que sorprendió en el primer momento a los vitorianos, pero rápidamente reaccionaron y dominaron la situación. El marcador señaló al final de los primeros 20 minutos 31 - 42, la diferencia más amplia cosechada por los visitantes a lo largo de toda la contienda.

La defensa de zona, muy presionada, no resultó práctica ,porque los jugadores locales estaban muy desafortunados en el tiro, sobre todo Willet y Sada.

En la reanudación el Cotonificio intentó durante 20 minutos lo que no había podido alcanzar en los dos últimos de la primera mitad. Con esto queremos dejar bien sentado que el equipo local se lanzó desde el minuto 21 a un furibundo «pressing» como única medida para conseguir superar el tanteo adverso de 11 puntos que campeaba en el marcador.

A punto estuvieron de conseguirlo los badaloneses, ya que en el minuto 25 el tanteo era de 41 - 44, sin embargo, no pudieron remachar su avance.

Esta sensacional reacción del cuadro local se fundamentó en la feliz actuación de Mendiburu, pues consiguió anotar 6 de 7. También hay que señalar la eficaz labor de Costa y Pascual para robar balones.

Los dos equipos marcaron un ritmo muy irregular, pero el Basconia consiguió sacar mejor tajada en los momentos decisivos. A falta de tres minutos ,el marcador señalaba 60 - 62, no obstante, los alaveses supieron salvar la situación con gran temple. Artífice del triunfo visitante fue, sin duda alguna, Goyo, pues anotó 5 de 5 y sus lanzamientos fueron auténticos mazazos para las ilusiones badalonesas.

J. M. FERNANDEZ

111-92: El Hospitalet no tuvo opción ante el Estudiantes

Madrid. (De nuestro colaborador, MERCADER.)

ESTUDIANTES: 111 (54 y 57); 45 canastas; 21 tiros libres convertidos de 30 lanzados; 23 faltas personales. Anotadores: Gil (4), M. García (22), López (10), Beltrán (14), Gregg (31), Pinedo (9), Soriano (6), Cambronero (11), Fuertes (4).

HOSPITALET: 92 (36 y 56); 35 canastas; 22 tiros libres convertidos de 34 lanzados; 21 faltas personales. Anotadores: Farelo (14), Guimerá (14), Molina (21), Prince (27), Ortega (6), Creus (8), Mayo (2).

Arbitros: Vilagrasa y Navarro, sin complicaciones.

* * *

Era el Estudiantes-Hospitalet el único encuentro en el que no se ventilaba nada importante en cuanto a la clasificación se refiere. Esto lo debían saber los aficionados que acudieron en escaso número al polideportivo Magariños. También lo debían saber los jugadores, que no se esmeraron mucho y ofrecieron un mediocre encuentro en el que lo más destacado fue el gran número de puntos que se consiguieron, que no se debió nada más que a las nulas defensas de uno y otro equipo.

La nota destacada del partido fue el hecho de que los colegiales jugarán sin ninguno de los hermanos Sagi-Vela, ya que Gonzalo está escayolado y José Luis tuvo una pequeña lesión en el entrenamiento del viernes que le permitió vestirse el «chandall», pero no llegó a salir a jugar sin duda, porque José Ramón Ramos no lo consideró necesario habida cuenta que desde el principio el conjunto del «Ramiro» se despegó en el marcador y jugó siempre con tranquilidad y sin pasar ningún apuro, cosa a la que no estamos acostumbrados en el Magariños.

El Estudiantes, sin ninguno de los Sagi-Vela, se fue a los 111 puntos, fruto de una actuación acertada, pero algo que certifica en cierto modo la nula defensa que llevó a cabo el Hospitalet, que a medida que avanzaba el encuentro fue naufragando.

En vista del mal resultado de la defensa individual, García Guevara cambió a una defensa de zona, pero cuando se defiende mal ya es igual una táctica que otra, y las cosas no cambiaron para nada. Los catalanes fallaron mucho en los rebotes y el Estudiantes pudo contraatacar cuanto y como quiso, a pesar de que en este aspecto es muy difícil para los colegiales.

Tampoco el equipo de Ramos defendió nada bien y prueba de ello fueron los 92 puntos conseguidos por un Hospitalet que sólo jugó a ráfagas con Molina y Prince como anotadores.

Segunda División

72-65: La Caja Rural se impuso al Granollers

Tenerife. (De nuestro corresponsal, Acacio LABRADOR). La derrota del Granollers a manos del Caja Rural tuvo, como factor determinante, la escasa aportación que pudo hacer al equipo catalán su pivot, el norteamericano Willis que, lesionado en el primer tiempo, hubo de permanecer en la banda por espacio de nueve minutos. Falto de tan notable elemento el Granollers tuvo que ceder el mando en el marcador al equipo canario, que al llegarse al descanso dominaba por 37-29.

En la reanudación, reapareció Willis en las filas del cuadro visitante, pero a los 7 minutos abandonaría la cancha definitivamente penalizado con la quinta personal. El Granollers luchó lo indecible para superar este importante «handicap». La lucha resultó hasta el final extraordinariamente competida; el equipo canario defendió con singular entereza su ventaja, valiéndose para ello de la notable labor ofensiva de su americano Brown.

El Granollers, en el que se acusó sobremanera la corta presencia de Willis en pista, hizo honor a su condición de líder y presunto ascendido. Delgado, Margall y Udaeta fueron, con el americano, los más destacados del conjunto catalán.

CAJA RURAL: Esquivel, 2; Díaz, 2; Martín, 16; Hernández, 6; Brown, 15; De las Casas, 16; Fajardo, 15.

GRANOLLERS: Puigventós, 2; Delgado, 12; Willis, 16; Vila, 2; Margall, 11; Góngora, 8; Usaeta, 9; Rodríguez, 5.

OTRO RESULTADO

Meteró - Castellar 102 — 72

68-116: EL REAL MADRID APLASTO AL DICO'S

San Sebastián, 19
(De nuestro corresponsal, MIGUEL SORO)

DICO'S, 68 (27 y 41); 29 canastas de 61 intentos; 10 tiros libres realizados de 14; 18 faltas personales, saliendo por cinco Aramburu, a los 32 minutos. Anotadores: Zabaleta (6), Motos (10), Ubarrechena (8), Clavero (2), Aramburu (4), Bermejo (2), Pérez (13), Azpiazu (11) y Urramendi (12).

REAL MADRID, 116 (49 y 67); 50 canastas de 13 intentos; 16 tiros libres realizados de 22 lanzados; 12 faltas personales. Anotadores: Brabender (29), Ramos, Cristóbal (10), Cabrera (2), Paniagua (3), Prada (7), Walter (39), Corbalán (2), Rullán (13), Luyk (6), Iturriaga (6) y Romay (—).

Lógicamente, el Real Madrid es superior equipo, pero más aún cuando el Dico's no disponía de su mejor realizador, el americano Rusell, que compareció en el velódromo con su mano enyesada para animar a sus compañeros. Perdió el equipo local, pero luchó y no se entregó en ningún momento, a pesar de que a medida que transcurría el tiempo la diferencia en el marcador era más amplia a favor de los del Madrid.

Por los visitantes, salieron en el «cinco» inicial, Brabender, Cristóbal, Cabrera, Walter y Rullán, mientras Gasca sacaba a Motos, Ubarrechena, Aramburu, Pérez y Azpiazu. El Dico's mantuvo de entrada una defensa individual y el Madrid zonal, aunque vigilando Rullán muy de cerca a Azpiazu. Comenzó encestando Rullán precisamente, empató Motos y de aquí en adelante el Madrid caminó todo el partido por delante en el marcador; el Dico's mantenía la pelota cuando la poseía y sólo lanzaba al aro cuando la ocasión era propicia, casi siempre en los últimos diez segundos, por lo que el marcador se quedó corto al principio. Con un 7-12 a los cinco minutos; 13-19 a a los 10; 23-35 a los 15, y ese 27-49 en el descanso.

Los madrileños no realizaron grandes jugadas y prácticamente encestaron casi siempre de la misma forma: Cabrera servía a Cristóbal y éste pasaba al alero Brabender o Walter, y uno de ellos encestaba desde la media distancia. Y así, en esta tónica, transcurrió con el pleno dominio merengues, luchando sin sin posibilidades el Dico's estos primeros veinte minutos con sólo cinco personales por bando, lo que dice la poca lucha habida debajo de los aros.

En la segunda parte continuó la tónica de neto dominio madrileño, con Walter muy suelto y acertado en el tiro, como Brabender. Y por el Dico's, con Pérez erigido en figura encestando y reboteando ante los gigantones de «Lolo« Sáinz. A los 5 minutos de esta segunda parte, el Real Madrid ganaba por 41-66, viéndose más lanzado buscando el robo de balones de los que el Dico's, mitad por los apresuramientos, mitad por la codicia de sus enemigos, perdió en muchas ocasiones. A los 10 minutos, la diferencia se establece en 36 puntos (51-87) y «Lolo» Sáinz comienza a mover el banquillo, lo mismo que Gasca, pero con clara inclinación realizadora para el juego visitante. A los 5 minutos del final, se llega al 58-100, siete puntos en cinco minutos conseguidos por el Dico's y trece los visittantes, cuando en los cinco anteriores los donostiarras habían conseguido diez y los castellanos veintiuno, lo que dice que se entra en la fase final bastante aburrida, en la que el público comienza a abandonar el Pabellón poco a poco.

Batido el Barça en Burgos

El At. de Madrid roza ya el título

Matrícula de honor para CARMEN VALERO

Ayer en Dusseldorf, Carmen Valero volvió a escribir otra página gloriosa dentro del atletismo español al proclamarse campeona del mundo de cross, revalidando el título que lograra el pasado año en Chepstow. La pequeña vallesana, enfrentada a la flor y nata de las especialistas de todo el orbe, sacó a relucir, una vez más, su clase, su corazón y su garra, que le proporcionaron un nuevo triunfo que, por ser más difícil que nunca, tiene también mayor mérito. Aquí la vemos entrando vencedora. ¡Bien por Carmen! (Telefoto Europa Press)

El Español mereció mejor resultado

Partido bastante insulso el que brindaron ayer en Sarriá Español y Racing. Los blanquiazules encarrilaron el encuentro en la primera mitad con goles de Fernández Amado y Marañón. Luego, muchas ocasiones, pero ninguna diana hasta que, a poco del final, Zuviría redujo distancias estableciendo un resultado final que no refleja lo sucedido realmente en el terreno de juego. En la imagen, uno de los muchos acosos de la vanguardia españolista. (Foto Gibert)

Exitos españoles en el inicio del Mundial de Motociclismo

Nieto, vencedor en 125 cc. Palomo, 2.o en 250 y 3.o en 350

Gran epílogo de los campeonatos nacionales de natación: Escalas bajó de los 16 minutos

El Mundo Deportivo

FUNDADO EN 1906

Año LXXII — Número 16.633
Barcelona, lunes, 21 de marzo de 1977
15 PESETAS
EDICION DE LA TARDE

Fundador: JAIME GRAU CASTELLA. Director: JUAN JOSE CASTILLO. — Redacción y Administración: Tallers, 62-64, Barcelona-1 — Teléfono 301 28 28 (5 líneas). Télex 54720 Mundo. — Distribución: Teléfono 317 82 36. — Editor: El Mundo Deportivo, S. A. Depósito legal: B. 9126-1958. — Impreso en T.I.S.A., Pelayo, 28.

Servicio URGENTE: 1 peseta

gráficos de actualidad

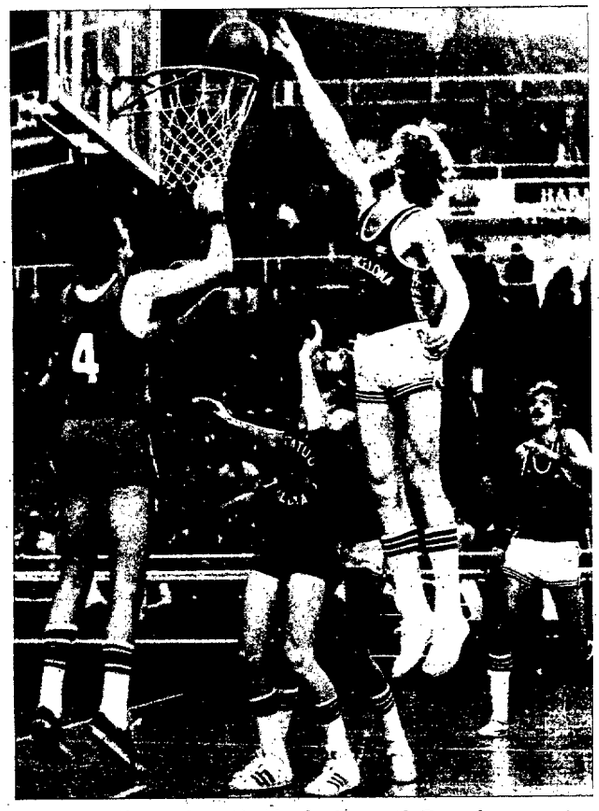

En la penúltima jornada de la Liga, el Barcelona se impuso netamente al Juventud (98-78). El triunfo azulgrana tuvo con Miguel Ángel Estrada, a quien vemos palmear con facilidad un balón, uno de sus más destacados artífices, con una anotación de 28 puntos. (Foto Castellá)

La sorpresa de la jornada de Liga se consumó en Badalona, con la victoria del Basconia sobre el Cotonificio (60-68). La borrosa labor del americano Gerald, que aparece ganándole un rebote al vitoriano Luquero, fue una de las causas del bajo rendimiento del ataque badalonés. (Foto Vera)

El Egara batió a domicilio al Tarrasa en beneficio propio y del Polo, actual líder con cinco puntos de ventaja en División de Honor. Este es el momento en que Ramón Quintana consigue el 1-1 para el Egara, que en el segundo tiempo conseguiría el 2-1 del triunfo final. (Foto Farrán)

El madrileño Club de Campo venció en Pedralbes a los noveles del «Polo 1897» por 3-1, confirmando la general creencia de ser el único equipo no catalán capaz de ir a la zaga de los «cuatro grandes» de la División de Honor. Su dominio fue total en el centro del campo, como refleja la imagen. (Foto Castellá)

A pesar de las apariencias no podría el barcelonista Víctor batir a Cervero, el portero del Marcol, en el encuentro disputado en la mañana de ayer en el Palau Blau Grana. Una excelente segunda mitad le daría un merecido triunfo al Barcelona por 25-17. (Foto Castellá)

la liga de baloncesto al microscopio

El Valladolid, condenado a descende

La incógnita que venía aleteando en torno al equipo que acompañaría al Breogán en el amargo camino de retorno a la Segunda División quedó definitivamente despejada con la victoria del Manresa en Luga, ante el ya deshauciado Breogán. Se le restaba así al Valladolid, toda posibilidad de eludir el descenso, malográndose así el magnífico esfuerzo que el equipo había realizado desde que tomó las riendas técnicas del mismo Alfonso Martínez. Una lástima que el veterano ex internacional no haya podido ver culminada con el éxito su gestión al frente del cuadro vallisoletano.

La jornada habrá sido providencial para el Basconia y el Manresa, vencedores, ambos, en campo ajeno. Los alaveses, cuidaron de protagonizar la gran sorpresa de esta penúltima jornada al batir al Cotonificio domicilio, anotándose, así, dos puntos que iban a ser los de la salvación. Con ellos, quedaba el equipo de Laso fuera de todo peligro. El Manresa, por su parte, se ponía a cubierto de toda contingencia desagradable gracias a una victoria en pista breoganista, ante un adversario ya resignado que no opuso resistencia sabiendo que su causa estaba totalmente perdida y no de ahora.

Queda, pues, zanjado el pleito del descenso, en torno al cual ha venido girando un fuerte interés, sobre todo desde que el Valladolid, con su insospechada reacción, había sembrado la alarma en Vitoria y Manresa.

Queda, ahora, por despejar otra incógnita, la del título. Una incógnita relativa pórque son muy pocos los que dudan del triunfo final del Real Madrid, para el que ese Juventud ayer sucumbió sin de siada resistencia frent Barcelona, no puede rival de excesiva enjur Siempre, claro está, qu Madrid esté en la línea almente inalcanzable, le vimos pisar el día fecha aciaga para el celona...

M

equipos y anotadores

REAL MADRID, 2402. Walter, 640; Brabender, 512; Cristóbal, 296; Rullán, 174; Prada, 169; Corbalán, 142, Iturriaga, 108; Luyk, 102; Cabrera, 96; Ramos, 66; Paniagua, 54; Romay, 43.

MANRESA, 1708. Johnson, 479; Iradier, 423; Martínez, 233; Pascual, 187; Viñas, 161; Segarra, 101; Salamé, 67; Mesas, 48; Figueras, 9.

PINEDA, 1830. Elmer, 513, Alcañiz, 393; Mora, 358; Rabasa, 159; Carol, 135; Melero, 91; Pérez, 84; Dávila, 80; Navarro, 14; Marré, 5.

VALLADOLID, 1698. Hodge, 438; Puente, 365; Martín, 225; Seara, 222; Beirán, 181; Fluente, 124; Fernández, 69; Prado, 36; López Valles, 27; Callejo, 17; Martínez, 4.

BASCONIA, 1882. Howland, 518; Luquero, 395; Querejeta, 315; Pinedo, 271; Capetillo, 161; Junguitu, 107; Garayalde, 39; Segurola, 29; Cengotitiam, 29; Goyo, 14; Giménez, 4.

DICO'S, 1751. Russell, 589; Azpiazu, 242; Pérez, 238; Ubarrechena, 206; Motos, 167; Zabaleta, 109; Yurramendi, 84; Bermejo, 70; Aramburu, 31; Clavero, 15.

ESTUDIANTES, 1874. Gregg, 544; G. Sagi Vela, 363; J. I. Sagi Vela, 224; Gil, 154; Beltrán, 149; M. García, 118; Pinedo, 105; López Rodríguez, 95; Soriano, 65; Cambronero, 50; Daniel, 5; Fuertes, 4.

HOSPITALET, 1860. Prince, 595; Guimerá, 264; Molina, 252; Creus, 214; Farelo, 210; Mayo, 148; Ortega, 94; Casasyas, 35; Jofresa, 26; Ruiz, 22.

JUVENTUD, 2049. Filbá, 468; Santillana, 371; Costello, 351; Fernández, 270; Margall, 262; Bosch, 230; Mulá, 67; Cairó, 16; J. M. Ferrer, 14.

BARCELONA, 2042. Guyette, 663; Fores, 292; Escorial, 248; M. A. Estrada, 247; De la Cruz, 168; Epi, 111; Carmichael, 105; Ansa, 77; López Abril, 53; G. Estrada, 48; Solozábal, 20; Epi II, 10.

BREOGAN, 1596. Fullarton, 613; Alfredo Pérez, 299; Sevilla, 170; Salinas, 155; Lete, 122; Elies, 70; Llobet, 68; Aguado, 43; Sánchez, 30 Miol, 26.

COTONIFICIO, 1810. Gerald, 494; Mendiburu, 271; Héctor, 268; Pascual, 188; Costa, 181; Ametllé, 157; Sada, 148, Oleart 69; Peraym, 24; Cuesta, 10.

TABLA DE RECORDS

Anotación individual
Walter, 49 (6-2-77)

Anotación de Equipo
REAL MADRID, 139
(13-3-77)

Anotación global
HOSPITALET-BARCELONA
108-117 — 225 (17-10-76)

Canastas en un partido
REAL MADRID, 56
(13-3-77)

PABELLON CANODROMO
Avda. José Antonio-Lliçá (Plaza de España)
DIARIO: 5 TARDE
SABADOS: 4,30 TARDE
NOCTURNAS: Lunes, miércoles, viernes, sábados y vísperas de festivos en continua de tarde
MATINALES: Domingos y días festivos, a las 11
GRANDES CARRERAS DE GALGOS

resumen

	Jornada 21	TOTA
Partidos celebrados	6	12
Victorias en campo propio	3	6
Victorias en campo ajeno	3	4
Empates	0	
Puntos marcados	1.018	22.504
Puntos marcados en campo propio	502	11.754
Puntos marcados por visitantes	516	10.750
Canastas	424	9.072
Tiros libres transformados	170	4.360
Tiros libres lanzados	235	6.084
Faltas Personales	237	5.438
Faltas Técnicas	6	66
Jugadores eliminados por 5 F.P.	10	273

la "élite" de los encestadore

		Puntos	Partidos	Prome
1.	Guyette (Barcelona)	663	21	31.
2.	Walter (Real Madrid)	640	21	30.
3.	Fullarton (Breogán)	613	21	29.
4.	Prince (Hospitalet)	595	21	28.
5.	Russell (Dico's)	589	20	29.
6.	Gregg (Estudiantes)	544	21	25.
7.	Howland (Basconia)	518	21	24.
8.	Elmer (Pineda)	513	21	24.
9.	Brabender (Real Madrid)	512	21	24.
10.	Gerald (Cotonificio)	494	21	23.

la competición traducida en cifra

EQUIPOS:	Partidos	PUNTOS		Canastas	TIROS LIBRES			PROMEDIOS			F.P.	F.T.	Eliminados
		F	C		Log.	Lanz	%	Ataque	Defª	Difª			
REAL MADRID	21	2402	1761	1009	384	497	77,2	114,4	83,8	31,6	468	-	20
BARCELONA	21	2042	1745	813	416	566	73,5	97,2	83,1	14,1	426	4	8
JUVENTUD	21	2049	1735	824	401	502	79,9	97,6	82,6	15	373	9	10
PINEDA	21	1832	1847	751	330	503	65,6	87,2	87,9	-0,7	446	4	20
DICO'S	21	1751	1853	733	285	439	64,9	83,4	88,2	-4,8	395	10	13
ESTUDIANTES	21	1874	1943	732	410	544	75,3	89,2	92,5	-3,3	505	5	28
COTONIFICIO	21	1810	1790	728	354	498	71,1	86,2	85,2	+1	485	11	28
HOSPITALET	21	1860	1989	711	438	634	68,2	88,6	94,7	-6,1	508	5	21
BASCONIA	21	1882	2000	738	404	546	74	89,6	95,2	-5,6	438	5	22
MANRESA	21	1708	1841	681	346	495	70	81,3	87,6	-6,3	524	5	38
VALLADOLID	21	1698	1991	679	340	512	66,4	80,8	90	-9,2	439	3	25
BREOGAN	21	1596	2009	672	252	328	76,8	76	95,6	-15,6	441	7	30

98-78: El Barcelona no encontró dificultades en el Juventud

BARCELONA, 98 (47). 41 canastas de 68 intentos =60'3 por ciento; 16 tiros libres de 21 lanzados; 21 faltas personales; 1 jugador eliminado: López Abril (30 m., 70-54). Anotadores: López Abril, 7; Flores, 14; De la Cruz, 4; Guyette, 33; Estrada, 28 (alineación inicial); Carmichael, 4; Epi, 4; Solozábal, 4.

JUVENTUD, 78 (41). 35 canastas de 75 intentos = 48'9 por ciento; 8 tiros libres de 9 lanzados; 18 faltas personales; 1 falta técnica. Ningún jugador eliminado. Anotadores: Bosch, 11; Costello, 10; Margall, 11; Santillana, 16; Filbá, 23 (alineación inicial); Mulá, 7

Arbitros: Páez y Echarren. Doscretos en un partido que noo freció dificultades.

x x x

Ni por el ambiente, más bien frío y de muy escasa vibración; ni por el aspecto de las gradas del Palau —poco más de media enrtada— se pareció en nada este Barcelona - Juventud de ayer a otras ediciones de este «derby» del basket catalán, metido siempre, por lo general, en un clima de apasionada rivalidad. La circunstancia de que el partido no fuese sino un mero trámite para uno de los dos contendientes —el Juventud—, puede explicar, en parte, la escasa vibración del encuentro, a la que no fue ajena, de otra parte, la claridad con que el Barcelona, a partir de la mitad del primer tiempo, fue abriendo el cauce por el que llegaría esta victoria que le era de todo punto necesario obtener para mantener viva una última esperanza de alcanzar el título. Aunque a decir verdad, la desvaída actuación del Juventud hizo aparecer como muy remota la posibilidad de que el Madrid pierda el próximo domingo en Badalona, por muy «estimulados» que estén los jugadores verdinegros...

Los dos equipos coincidieron en el planteamiento defensivo —de marcaje individual— y en las asignaciones: López Abril-Bosch; Flores Margall; Guyette - Filbá; Estrada - Santillana y De la Cruz - Costello. Una baja sensible en cada bando: Escorial y Fernández.

Hasta el minuto 13 no consiguió el Barcelona su primera ventaja (29-28), en un marcador en el que el Juventud había llegado a arelantarse en cinco puntos (19-24). El acertado comienzo de partido de Filbá y Santillana, que superaban con claridad sus respectivos duelos con Guyette y Estrada, dieron a estas iniciales fases un cierto matiz verdinegro. Pero la decoración del partido iría variando paulatinamente conforme iba decreciendo la eficacia atacante verdinegra. Santillana, conseguidas sus tres canastas sin fallo, erraría en cuatro intentos monsecutivos; Costello, sumamente impreciso, llegó a componer un pobre balance de 1 de 6. Tras pasar por el minuto 10 con 21-24 a su favor, el Juventud hubo de ceder la iniciativa en el mercador a un Barcelona en el que el ataque empezó a mejorar a opos vistas: Estrada, tras una serie de cuatro intentos a canasta fallados, iniciaría un brillante recital que ya no se interrumpiría hasta el final del encuentro, once canastas de once intentos. Guyette, por su parte, fue ganándole con suma claridad la partida a su par, Filbá.

El Barcelona, con paso seguro, sin alardes, fue imponiéndose a un Juventud que se mostraba en la borrosa línea de sus recientes partidos de Recipa, y el marcador, con 35-32 en el minuto 15, se amplió a 47-41 al llegarse al descanso. Un solo cambio se operó en estos primeros 20 minutos: el de De la Cruz por Carmichael.

La superioridad del Barcelona fue acentuándose en el segundo tiempo, como lógica consecuencna de la acumulación de errores de tiro en el cuadro verdinegro. En parte por la presión defensiva de los azulgrana, y en parte, también, porque la inspiración no era en esta ocasión un aliado de los jugadores de la «Penya», el ataque verdinegro mostró una alarmante ineficacia, de la que puede dar exacta idea el hecho de que entre los cinco jugadores que habían iniciado el segundo tiempo —los mismos del «cinco» inicial— se lograsen sólo dos canastas de los primeros 16 tiros en juego lanzados. El más propenso al error, Costello, fue relevado por Mulá en el minuto 5, al mismo tiempo que Epi relevaba a Carmichael, cuando el Barcelona se había puesto doce puntos por encima (57-45).

En el minuto 10, el Barcelona dominaba por 70-54, y dos minutos más tarde, alcanzaba los 20 puntos (76-56). El resurgimiento de Flores, la incansable tenacidad de Guyette y la continuación del recital Estrada (7 de 7 en este segundo tiempo), sirvieron para mantener a raya a un Juventud al que Santillana, Bosch, Mulá y Filbá, en una tardía recuperación, habían devuelto un algo de la efectividad de que estuvieron careciendo en este segundo tiempo.

Manuel ESPIN

RESULTADOS

Cotonificio - Basconia	60—68
Estudiantes - Hospitalet	111—92
Dico's - Real Madrid	68—116
Pineda - Valladolid	97—81
Barcelona - Juventud	98—78
Breogán - Manresa	68—81

CLASIFICACION

Real Madrid	21	20	0	1	2402	1761	40+18
Barcelona	21	19	1	1	2042	1745	39+17
Juventud	21	15	1	5	2049	1735	31+11
Pineda	21	11	0	10	1832	1847	22
Dico's	21	10	0	11	1751	1853	20
Estudiantes	21	9	0	12	1874	1943	18— 2
Cotonificio	21	9	0	12	1810	1790	18— 4
Hospitalet	21	8	1	12	1860	1989	17— 3
Basconia	21	8	0	13	1882	2000	16— 6
Manresa	21	7	1	13	1708	1841	15— 5
Valladolid	21	6	0	15	1698	1991	12— 8
Breogán	21	2	0	19	1596	2009	4—20

97-81: El Pineda envió a Segunda al Valladolid

Pineda, 20. (De nuestro corresponsal, PUJADAS.)

PINEDA: 97 puntos, 50 y 47; 41 canasta de 71 intentos y 15 de 23 tiros libres ensayados; 23 faltas personales y dos jugadores eliminados: Carod, minuto 38,53 con 95-79 en el marcador, y Elmer, minuto 39,20, con 97-79 en el marcador. Encestadores: Carod (14), Elmer (30), Mora (18), Alcañiz (16), Dávila (—), como equipo inicial; Rabassa (7), Pérez (10), Melero (2) y Marró (—).

VALLADOLID: 81 puntos; 40 y 41; 31 canastas de 68 intentos y 19 de 29 tiros libres ensayados; 21 faltas personales y una falta técnica a Seara; dos eliminados: Martín, minuto 37,22, con 85-89, y Hodge, en el minuto 39,06, con 96,79. Encestadores: Seara (13), Puente (13), Martín (11), Hodge (31) y Callejo (—), equipo inicial; Fernández (4), Beiran (9) y López Vallés (—).

Apoteósico final de Liga en el Pabellón pinedense con atronadora ovación final para Heras y sus jugadores de quienes poco se esperaba en la pretemporada y que luego conseguían brillantemente y con todo merecimiento en cuarto puesto final de la clasificación, lo que puede equivaler al título de campeón de los modestos. El encuentro se presentaba polémico por cuanto el Manresa podía perjudicarle irremediablemente una victoria los de Puzela mientras que para éstos la victoria era su única esperanza de salvación indudablemente, hoy los hombres de Alfonso Martínez dejaron la piel sobre la cancha, aunque finalmente tuviera que rendirse ante la manifiesta superioridad pinedense. Ambos equipos emplazaron defensa individual y aunque el Valladolid la cambiaría pronto a zona 2-3 los inicios son de gran igualdad. El Pineda con juego lento e impreciso no comienza a distanciarse hasta el minuto 10 en que la entrada de Bernardino Pérez da mayor serenidad al juego local sin embargo las acciones del americano Hodge espectacular en todo momento y al que no lograba sujetar Alcañiz, permitían a los vallisoletanos mantenerse a cierta distancia finalizando el primer tiempo con 50-40. Diez puntos de ventaja que parecían encarrilar definitivamente el choque.

Los comienzos del segundo tiempo son de un juego decepcionante de los pinedenses Hodge ofrece unos minutos fulgurantes: anota, tapona en fin que prácticamente el solo iguala a 54 puntos en el minuto 24 y ante el desencanto general se adelantan los vallisoletanos con 62-69. Siete puntos de renta que descentraban a los pinedenses pero de nuevo resurge Carod con su brío habitual quien con cuatro canastas seguidas da el vuelco al marcador. El Pineda con un Elmer reboteando y anotando con facilidad ofrece sus mejores momentos. Mora y Alcañiz aprovechan su veteranía bajo canastas para aumentar l renta que a falta de cutro minutos es de 83-75. El Villadolid, con Hodge cargado con su cuarta personal parece desfondarse. De poco valen los aciertos de Seara y Puente, el Pineda se muestra ya imparable y paulatinamente va aumentando su renta

68-81: EL MANRESA SALVO LA CATEGORIA ANTE EL BREOGAN

LUGO. — (De nuestro corresponsal, GORDILLO.)

BREOGAN, 68 (29). 28 canastas de 65 intentos = 43 por ciento. 12 tiros libres de 12 lanzados. 16 faltas personales. 3 faltas técnicas. Ningún eliminado. Anotadores: Lete (12), Fullarton (29), A. Pérez (15), Sevilla (6), Sánchez (4), Miol (2), cinco inicial, Elies (—).

MANRESA, 81 (39). 33 canastas de 69 intentos = 47 por ciento. 15 tiros libres de 17 lanzados. 17 faltas personales. Ningún eliminado. Anotedores: Martínez (15), Sagarra (8), Jonhson (18), Iradier (25), Pascual (15).

Arbitraron los colegiados Velasco y Bennasar, discreto el primero y anticasero el segundo.

— oOo —

Partido malo de solemnidad fue ele que disputaron Breogán y Manresa en el Pabellón Municipal lucense, porque ni el equipo de casa en que se dejó sentir la ausencia de Salinas, enfermo, ni el manresano, hicieron nada a tono con la categoría en la que militan, para colmo los árbitros también se mostraron en consonancia con el partido, especialmente Bennasar, que fue el que llevó la voz cantante ante la inhibición de su compañero, el público se aburrió primero para encresparse al final cuando el colegiado auxiliar decretó la expulsión de Alfredo Aguado, el entrenador breoganista, tras haberse señalado una falta técnica que, curiosamente, no se llegó a lanzar, reanudándose el juego con un saque de centro.

El Breogán sólo llevó ventaja en los compases iniciales con la primera canasta marcada por Alfredo Pérez y distancias de 4-2, 8-4, cara producirse a continuación igualadas a ocho y a diez puntos, ésta al cumplirse el quinto minuto del partido y marcharse ya por delante el Manresa, gracias al acierto en los tiros desde fuera de Martínez e Iradier, mientras que Johnson controlaba bien a Fullarton en la lucha bajo los tableros.

En la reanudación entró Sevilla en el puesto de Sánchez, mientras que Serra mantuvo a su quinteto titular sin realizar ninguna permuta. Las distancias continuaron acrecentándose a favor del Manresa, que llegó al 35-50 cuando se cumplía el minuto 25, sin que se vislumbrara posibilidad de reacción del Breogán, en cuyo equipo únicamente Lete y Fullarton se mantenían dentro de su nivel habitual, en tanto que el Manresa, bajo la batuta de Juan Martínez, movía sus peones con eficacia buscando la posición cómoda para el lanzamiento desde la media distancia, o para que Johnson materializara los rebotes.

SEGUNDA DIVISION

EL MATARO PISA FUERTE

RESULTADOS

Liria - La Salle		88 — 70
Aguilas - Náutico		106 — 97
C.A.U. - Obradoiro	—	96 — 85
Miraflores - Vallehermoso		122 — 118
Bosco - Helios		105 — 83
Caja Rural - Granollers		72 — 65
Mataró - Castellar		102 — 72

Clasificación

Granollers	20	15	1	4	1823	1685	31 + 11
Mataró	21	15	0	6	2092	1786	30 + 8
Caja Rural	21	13	1	7	1647	1534	27 + 3
Aguilas	20	13	0	7	1799	1586	26 + 6
Vallehermoso	21	10	1	10	1848	1886	21 + 1
Náutico	21	10	1	10	1762	1792	21 + 1
Obradoiro	20	10	0	10	1438	1663	20 + 2
Mollet	20	10	0	10	1826	1783	20 — 2
Helios	20	9	0	11	2039	1749	18 — 2
BPSCO	21	8	0	12	1766	1791	16 — 4
La Salle	21	8	0	13	1723	1760	16 — 4
Liria	20	8	0	12	1591	1749	16 — 4
C.A.U.	20	8	0	12	1681	1795	16 — 4
Miraflores	20	8	0	12	1833	1770	16 — 6
Castelar	20	6	0	14	1689	1789	12 — 8

MATARO, 102 - CASTELLAR, 72

Mataró, (De nuestro corresponsal, FERRER.) — El tanteo final es un claro exponente de lo acontecido sobre la pista, ya que los costeños dominaron la situación a placer, pues solamente en los primeros compases del partido se vieron inquietados por los castellarenses.

Por lo tanto, nada que objetar al triunfo local, ya que en los primeros veinte minutos cobraron una amplia ventaja. Esta era fruto de un gran poder atacante donde Schoeder y Soler se mostraron muy acertados.

El Castellar, por su parte, no pudo presentar réplica, puesto que sus medios técnicos eran muy reducidos. La derrota que sufrió el «cinco» visitante pudo ser más escandalosa de no ser porque los mataronenses bajaron su ritmo de juego.

El equipo de Burillo resolvió la situación en los primeros diez minutos de juego: 23-18. A partir de aquí los locales cogieron la honda y jugaron a sus anchas, pues Soler con sus genialidades encandiló al público.

En la segunda mitad todo siguió igual, hasta el punto que el entrenador del Mataró hizo desfilar a toda la plantilla.

Saechum lo fue todo en el Castellar (46 puntos), pero no fue suficiente para frenar la eficaz labor del equipo de casa.

MATARO: Spá (10), Gobián (14), Schoeder (37), Soler (20), De Miguel (7), Losmozos (2), Puig (6), Tarruella (4) y Monja (2).

CASTELLAR: Saechum (46), Cisa (4), Vaqué (14), Pons (9) y Horta (2).

LIGA NACIONAL FEMENINA

TAMPOCO EL MATARO PUDO CON EL CELTA

Hispano - Tabacalera	52—56
Mataró - Celta	60—71
L'Oreal - Lérida	70—63
Tenerife - S. Sebastián	78—62
Esclavas - Evax	22—71
Hispalense - Creff	59—77

CLASIFICACION

Celta	20	20	0	0	1341	904 40
Evax	19	17	0	2	1495	850 34
Mataró	20	15	0	5	1386	1089 30
Creff	20	12	0	8	1439	1237 24
Hisp.	20	9	0	11	1221	1210 18
S. Seb.	20	9	0	11	1227	1355 18
L'Oreal	20	9	0	11	1242	1415 18
Tener.	20	9	0	11	1121	1192 18
Tabac.	19	8	0	11	932	1096 16
Lérida	20	5	0	15	1142	1369 10
Hipal.	20	4	0	16	994	1532 8
Escla.	20	2	0	18	886	1366 4

20.000 PESETAS GANARA

COMPRANDO ARTICULOS
TENIS - FUTBOL - MONTAÑA - PESCA
ATLETISMO - BICICLETAS - PAPELERIA
LIBRERIA - ARTICULOS REGALO - JUGUETES

Sorteo: 30 de abril

DEPORJULI

Paseo Fabra y Puig, 230
Telf. 351 17 11

RUGBY — PRIMERA DIVISION

EL ARQUITECTURA, CAMPEON Y EL OLIMPICO DESCIENDE

RESULTADOS

Cisneros-Cornellá	26-23 (día 19)
Arquitect.-Valladolid	18-13
Cisneros-Canoe	19-16
Olímpico-Cornellá	3-17

CLASIFICACION

Arq.	18	15	1	2	282	134 49
CAU	18	13	0	5	340	165 44
Cisn.	18	12	1	5	307	203 43
Vall.	18	12	0	6	207	154 42
Corn.	18	9	0	9	298	276 36
Sam.	18	8	0	10	207	233 34
Can.	18	7	1	10	223	208 33
A SS	18	7	0	11	196	309 32
Raca	18	3	1	14	178	276 25
Olím.	18	2	0	16	94	367 22

TORNEO DE ASCENSO A SEGUNDA

BUC-Vet. Zarag.	21- 0 (12- 6)
CAU Val.-Sall. Bar.	6-26 (12-22)

Pasan a la siguiente fase: BUC y La Salle.

Confirmó cumplidamente el título el equipo de Arquitectura, que logró una ventaja de cinco puntos con respecto a su inmediato seguidor: CAU. Ayer, los «arquitectos» dieron cuenta de su adversario, Valladolid, al que vencieron, por 18 a 13.

El Cornellá, en sus dos encuentros pendientes a disputar en Madrid, perdió honorablemente ante el Cisneros y ganó merecidamente al Olímpico, por amplio tanteo: 3 a 17. Meritoria quinta plaza pues la conseguida por el Cornellá.

Promocionará el RACA de Sevilla, si no se produce la nueva reestructuración de la primera categoría y descenderá automáticamente el «novel» Olímpico de Leganés, al que no le ha probado nada bien su incorporación a la superior categoría.

Los demás equipos, en una posición intermedia sin mayores compromisos, siendo a destacar que Cisneros consiguió rebasar al Valladolid.

B.U.C. Y LA SALLE SIGUEN ADELANTE

Los equipos catalanes, BUC y La Salle, lograron vencer también, ayer, a sus adversarios de Zaragoza y Valencia, respectivamente, redondeando su clasificación en ese Torneo de Ascenso a Segunda División de Liga. Meritoria a todo serlo la actuación de los dos «quinces» catalanes, en quienes posiblemente algunos no creían en demasía, en cuanto respecta a su clasificación.

M. BARQUET

OLIMPICO, 3 CORNELLA, 17

Venció amplia y cumplidamente el Cornellá en su última actuación en la capital. Su adversario, el Olímpico, condenado al descenso automático, desde hace varias jornadas, no tuvo valor suficiente para imponerse al mejor juego del equipo catalán.

El primer tiempo, de dominio nivelado, terminó con mínima ventaja para el «quince» visitante. Un ensayo de Ballotbó, marcó los cuatro tantos de diferencia.

En el segundo tiempo, se acentuó el dominio del Cornellá y primeramente Rodó, de golpe franco; Andreu, con un oportuno ensayo y, posteriormente, Rodó en valiente internada que terminó con otro ensayo —que el mismo jugador cuidó de transformar—, dieron la ventaja definitiva al equipo catalán. Fragoso, del Olímpico, consiguió marcar el ensayo que debía significar el último en Primera Categoría para su equipo.

OLIMPICO: Espí, Pascrial, De la Cruz, Romero I, Fragoso, (a) Palazuelos, (m) Bermejo, García, Sierra, Colás, Gutiérrez, Quintana, Alvaro, Gonzalo y Gummuzzia.

CORNELLA: Cortés, Balletbó, Godás, Plazas, Gonzalo, (a) Pérez, (m) López, Rodó, Sabater, Muñoz, Giménez, Andreu, Castelló, Pitu, Minguet. Suplente, Osma.

«RUGGER»

C. A. U. VALENCIA, 6 SALLE BARCELONA, 26

Gran éxito el conseguido por el equipo barcelonés, que supo imponerse con rotundidad al conjunto valenciano, cuando todo hacía presagiar que el partido podía resultar muy difícil para el La Salle.

Esforzándose los delanteros a realizar juego y a no entrar en lucha por la supremacía individual, facilitó el que se consiguieran aquellos balones de «oro» que permiten abrir el óvalo a los tres cuartos y a éstos, en consecuencia, pasar al puro ataque. De ahí los cinco ensayos logrados, y, por ende, el excelente encuentro que a los aficionados valencianos ofrecieron los actuantes.

El primer tiempo terminó con un 10 a 0, favorable para los visitantes. Marcó Castañ, a poco de empezar el partido, un bonito ensayo, por desbordamiento de los tres cuartos. Mediado ese periodo de juego, llegó un nuevo ensayo para el La Salle, marcado esta vez por Bassols y transformado por Sergio.

En el segundo tiempo, se acentuó el dominio de los barceloneses, desmoralizados los valencianos —quienes veían sus aspiraciones truncadas— y ello facilitó el logro de sendos ensayos por parte de Castañ, Huguet, de nuevo Castañé y, por último, de Sergio. Este, fue el más espectacular de la serie, puesto que intervino en la elaboración del mismo todo el «quince» y habiendo llegado el balón al ala, éste recentró con el pie al centro, en donde los delanteros se hicieron con el óvalo, controlándolo, y prácticamente poniéndolo en las manos del medio de melée, Sergio, éste no tuvo más que plantarlo en línea de meta adversaria. Un ensayo de categoría, que fue muy aplaudido.

A poco para terminar, Fallanfield, el excelente jugador inglés del CAU, marcó un oportuno ensayo para su equipo, que él mismo transformó.

C. A. U.: Colomer, Griñena, Martínez, Solá, Jes (a) Fallanfield, (m) Duart, Smit, Pérez, Mayor, Gregorio, Prieto, Giménez, Rodríguez y Mont.

LA SALLE: Boby, Bassols, Morotó, Huguet, Castañ, (a) Germán, (m) Sergio, Delgado, Riera, Solé, Liam, Español, Lavernia, Sánchez, Senillosa. Suplentes, Rocha y Barón.

«INTERINO»

BARCELONA UNION CLUB, 21 VETERINARIA ZARAGOZA, 0

Convincente triunfo del BUC, que aseguró su pase a la Segunda División de Liga.

Dominaron los «unionistas» a lo largo y a lo ancho del partido, sin que los «veterinarios» pudieran hacer algo más que intentar contener el ímpetu del «quince» local.

Terminó el primer tiempo con el resultado de 15 a 0, a favor del BUC, después de dominar ampliamente las acciones el equipo local. Pasó un golpe de castigo, Ródenas, de buenas a primeras. Después llegó un ensayo de Sancho II, otro de Curro, y finalmente, otro marcado por Aloy. Total, convincente actuación de los «unionistas», que no dejaron ni un momento de respiro al equipo visitante.

En el segundo tiempo, se niveló un tanto la contienda y ello dio como resultado una mayor nivelación en el tanteo. Liam, por el BUC, marcó un excelente ensayo, que Curro cuidó de transformar certeramente. Aflojó el tren el equipo «unionista», al tener la eliminatoria decidida y ya no hubo más tantos que subieran al marcador.

Arbitró Belardi, sin complicaciones.

B. U. C.: Yoyo, De la Torre, Curro, Francis, Ródenas, (a) Sancho II, (m) López, Aloy, Pedro Pablo, Liam, Ricardo, Juan de Dios, Floy, Serra, López II. Suplentes, Escardó y Jorge.

VETERINARIA: Santos, Mújica, Asensi, Blas, Josechu, (a) Mariel, (m) Coca, Ibáñez, A. Marnaro, Mitche, Isibernia, Sáins, Alegre, Davé y Lluch.

«WINGER»

EL FUTBOL... ¡DESQUICIADO!

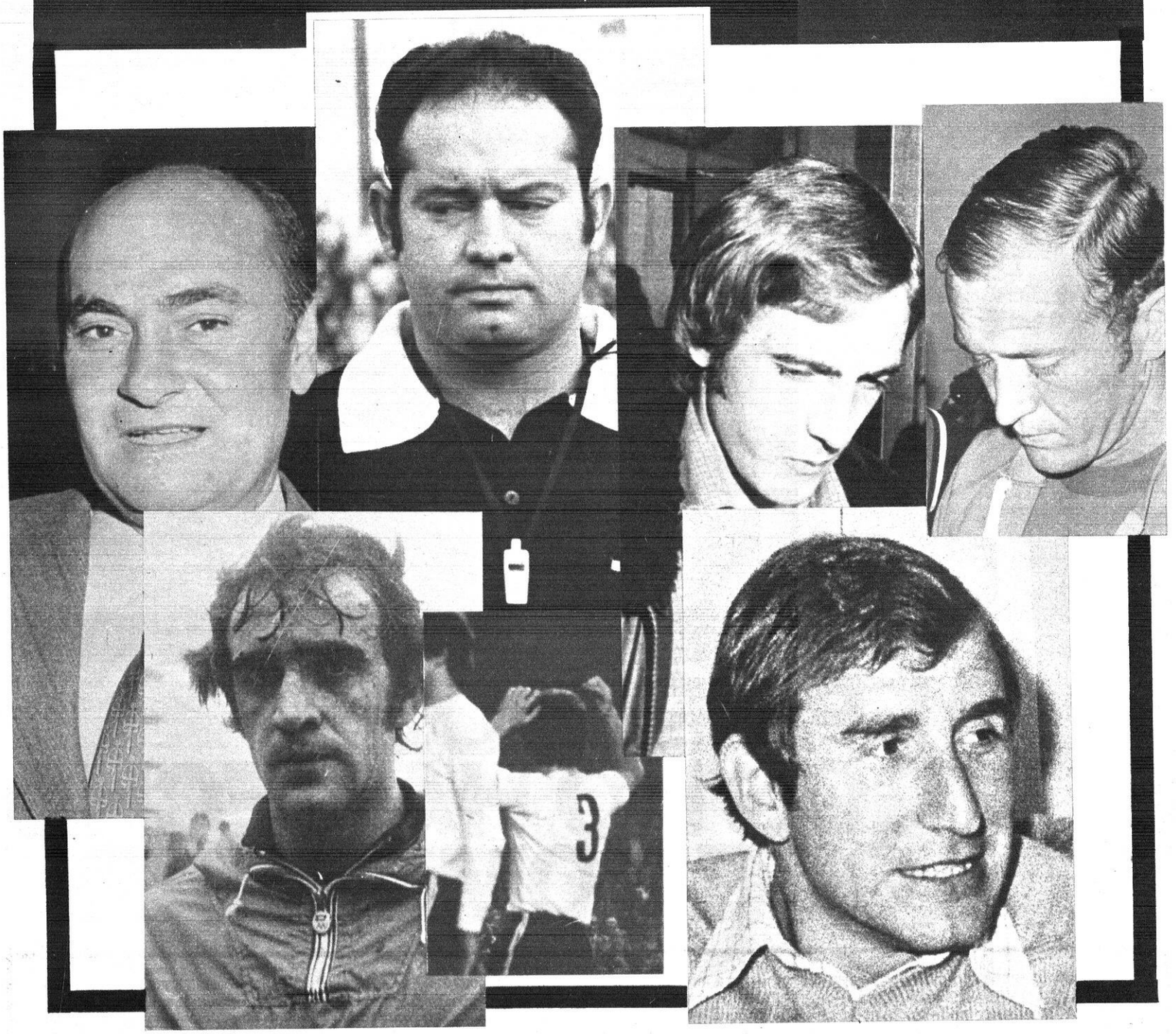

El Mundo Deportivo
FUNDADO EN 1906

Año LXXII — Número 16.634
Barcelona, miércoles, 23
de marzo de 1977
12 PESETAS

OJD DIFUSION · PUBLICIDAD

Fundador: JAIME GRAU CASTELLA. Director: JUAN JOSE CASTILLO. — Redacción y Administración: Tallers, 62-64, Barcelona-1 — Teléfono 301 28 28 (5 líneas). Télex 54720 Mundo. — Distribución: Teléfono 317 82 36. — Editor: El Mundo Deportivo, S. A. Depósito legal: B. 9126-1958. — Impreso en T.I.S.A., Pelayo, 28.

Servicio URGENTE: 1 peseta

BALONCESTO

COPA DE EUROPA: Aunque necesita la victoria del «Girgi» en Moscú

EL REAL MADRID DEBE VENCER HOY AL MACCABI

La liguilla de cuartos de final de la Copa de Europa tocará a su fin esta semana. La última jornada nos brinda hoy un anticipo con el partido Real Madrid - Maccabi, quedando para mañana, jueves, los dos restantes choques, TSK.S. Moscú - Mobilgirgi y Spartak Brno - R. Malinas.

El Mobilgirgi tiene ya virtualmente asegurada su calificación para la final, gane o pierda mañana en Moscú. Queda por designar el equipo que ha de intervenir en el último acto de la Copa europea. Ese equipo puede ser el Maccabi si el TSKA gana mañana al Mobilgirgi, o podría serlo el Real Madrid en el caso de que los soviéticos fuesen batidos en casa, por el Movilgirgi y, además, en el supuesto de que el Madrid gane esta tarde al Maccabi por un margen mínimo de diez puntos.

Este es el planteamiento de la jornada final, nada propicio, como se ve, al campeón español, que se halla en la Copa de Europa en una posición muy parecida a la del Barcelona en la Liga: teniendo que confiar en el esfuerzo y el éxito de terceros. Para llegar a la final, en efecto, necesita el Madrid que el Mobilgirgi venza nada menos que al TSKA y en pista moscovita. El, el equipo de «Lolo» Sáinz, no puede hacer otra cosa que ganar, en casa, al Maccabi, lo que no puede ser tenido como empresa demasiado difícil para este Madrid que, tras su borrosa actuación en Varese, en donde hizo figura de muy endeble adversario ante el Mobilgirgi, resurgió, de forma tan espectacular, tres días más tarde, contra el Barcelona.

Las posibilidades del Madrid, como se ve, son muy limitadas. Tanto como lo son las de Mobilgirgi ante un T.S.K.A. que, sin posibilidad alguna de llegar a la final tratará, cuando menos de cerrar su actuación en la Eurocopa con una victoria de prestigio.

No hay que desdeñar, empero, la posibilidad de que el Madrid pueda colarse en la final. Una victoria del Mobilgirgi, ante un TSKA en el que bien pudiera traslucirse el desánimo ante un partido que no puede brindarle otro premio que el de la mera satisfacción de ganar, no tiene, a simple vista, nada de utópica. Convendría mucho, pensamos, que se produjese esta deseada victoria del Mobilgirgi, con la que la FIBA se quitaría un gran peso de encima: el de la preocupación que debe sentir en estos momentos ante la posibilidad de que el otro finalista sea el equipo israelí, eterna manzana de la discordia en el área del basket internacional. Uno se figura, por ello, que el secretario general de la FIBA, Boris Stankovic debe estar haciendo rogativas —y quien sabe si alguna gestión más o menos oculta— para que el TSKA no gane este partido de mañana .Se evitaría, así, un enojoso problema y al Madrid, por supuesto, le iría de perlas...

ALINEACIONES

REAL MADRID. — Ramos, Cabrera, Corbalán, Brabender, Walter, Coughgran, Cristóbal, Paniagua, Prada, Rullán y Luyk.

MACCABI. — Menkin, Perry y Obstagweigt, pivots; Louissilver, alero-pivot; Sachwartz, Berkovicki, Antibo y Arad, aleros: Talbot Brody, Ardesti y Griffin, bases:

ARBITROS. — Snopinski, de Polonia, y Aubry, de Francia. Comisario de la FIBA, Weber, de Suiza.

El partido se iniciará a las 18'30 horas y será retransmitido por Televisión Española.

Manuel ESPIN

Segunda División

El Castellar, eterno colista

Cuando la Segunda División enfila su recta final, los equipos componentes comienzan a clarificar sus posiciones. El Granollers se mantiene líder, aunque ha aflojado su ritmo, lo cual ha permitido a los demás equipos acercarse peligrosamente.

Una razón importante del «bajón» vallesano es la derrota sufrida la pasada jornada ante la Caja Rural, 72-65. Poco pudieron hacer los pupilos de Vicente Sanjuán para frenar al conjunto tinerfeño, que está cuajando una excelente temporada. Casi nadie contaba con ellos para disputar el «sprint» final, pero ahí están...

La nota más positiva del pasado domingo la dio el Mataró, pues se impuso con holgura al colista, el Castellar. El partido en sí no tuvo la menor trascendencia, no obstante este triunfo, que lo asienta firmemente en la segunda posición, lo cual le posibilita automáticamente para ascender a la División de Honor.

La tercera plaza se la disputa la Caja Rural y el Aguilas, pues el primero suma 27 puntos y el segundo 26, pero los canarios llevan jugando un partido más que los bilbaínos. Hasta aquí el panorama que se refiere a los puestos de cabeza.

En la cola de la clasificación las cosas no están tan claras, porque hay siete equipos implicados en el descenso, de los cuales cuatro están condenados irremisiblemente a perder la categoría.

El Castellar está definitivamente enterrado, puesto que su docena de puntos son a todas luces insuficiente para mantenerse. Los castellarenses comenzaron muy flojos. Después tuvieron una leve recuperación, pero aquello fue flor de un día, porque todo su juego se basa en la eficacia de Beechum. El americano ha resuelto algunas bazas, pero no todas. La situación no tiene alternativa... — *J. M. F.*

Clasificatoria para el mundial de «Optimist»

RICARDO ROVIRA, VENCEDOR EN BAYONA

Bayona, 22. *(Servicio especial para «El Mundo Deportivo».)* — En aguas de la bahía de Bayona y organizadas por el Monte Real Club Internacional de Yates, se han celebrado las pruebas de la regata trofeo Gonzacoca de la clase Optimist, primera de las pruebas nacionales puntuables para el Campeonato del Mundo a celebrar este año en Yugoslavia, junto con las próximas de Citadella y el Campeonato de España.

Han participado 85 patrones representantes de las distintas regiones españolas, habiendo destacado la actuación de la represenetación catalana que con 18 patrones ha sido una de la más numerosa y de mejor calidad técnica.

CLASIFICACION GENERAL

1. «Bismark», Ricardo Rovira, del C. N. Calafell.
2. «Rocco», Enrique Rojas, R. C. N. Gran Canaria.
3. «Teire», Oriol Cornudella, C. N. el Ballés.
4. «Dolça Catalunya», Susi Depares, G. N. Blanes.
5. «Totavento», Juan Tusquets, C. N. Vilasar.

rebotes

LA «PENYA», DEPOSITARIA DE LAS ULTIMAS ESPERANZAS AZULGRANA

Esto se acaba. Dentro de cuatro días tendremos campeón de Liga. Un campeón que no será el que usted, querido lector, hubiese deseado, suponiendo, claro está, que usted no forme parte de la Peña La Paloma.

El campeón, o mucho nos equivocamos, o será el de siempre: ese Real Madrid al que no hay manera de derribar del pedestal al que se subió un día, ya lejano, y allí se instaló por los años de los años.

De todos modos, no hará falta que digamos lo mucho que nos alegraría que el Juventud nos hiciese quedar mal.

—oOo—

Pensando, sin duda, en el gran favor que el Juventud le prestaría al Barcelona en el caso de que el domingo próximo el equipo verdinegro pasase por la piedra al Madrid, el público del «Palau» aplaudió mucho a los badaloneses el pasado domingo. Nadie hubiese dicho que aquel partido era todo un Barcelona - Juventud, una reedición del «derby» catalán del que tradicionalmente saltaron chispas.

Esta vez, nada. El partido fue de guante blanco, y la rivalidad no apareció por parte alguna. Diríase que la principal preocupación del Barcelona, además de la de ganar el partido, era la de que los badaloneses no se cansasen demasiado con vistas al partido del domingo contra el Madrid.

—oOo—

Por ahí se viene hablando mucho de opulentas primas ofrecidas por el Barcelona al Juventud, para reforzar sus ansias de triunfo.

Nunca puede saberse si estos rumores son ciertos o son producto de la imaginación calenturienta de alguno. Lo que sí puede afirmarse es que si alguna vez esas primas tuvieron justificación habrá sido, sin duda, en este partido, cuyo resultado podría darle el título al Barcelona.

Y esto, buscándole una equivalencia monetaria, tiene un valor más que notable. Nos figuramos que pensando en él, a más de un jugador del Juventud debe hacérsele la boca agua...

—oOo—

En conclusión: que la Liga promete tener el domingo, en Badalona, un cerrojazo que, si al Juventud le sale el partido que todos los «hinchas» barcelonistas desean y esperan, puede ser de una emoción inenarrable.

El encargado de la megafonía del Pabellón de la «Penya» ya tiene preparado el programa a base de «L'Estaca» y demás composiciones de nuestra música popular, entre las que bien podría tener cabida, ¿por qué no? el «Himno del Barça». Al fin y al cabo, el Barcelona juega en este partido tanto o más que el propio Juventud. Si vale la idea, ahí queda...

—oOo—

En la cola ya está todo resuelto. El Basconia se salvó de la quema ganándole al Cotonificio a domicilio. En Valladolid, la noticia de la victoria del Basconia cayó como un jarro de agua fría. A algunos, finos de olfato, les pareció que esa derrota del Cotonificio olía a cuerno quemado.

Ya fue fatalidad, ya, para Alfonso Martínez y sus muchachos, que el Cotonificio tuviese en este partido su más floja actuación en ataque de toda la Liga.

—oOo—

Si no se tuercen las cosas, en la temporada próxima tendremos otros dos equipos catalanes en Primera. El Granollers y el Mataró marchan en cabeza de la clasificación, con muchas posibilidades de conservar esos puestos hasta el final, en cuyo caso serán ellos los que cubriesen las vacantes que dejarán el Breogan y el Valladolid.

El reverso de la moneda, en esta Segunda División, lo tenemos en el Castellar, que está haciéndolo fatal. Lleva ya varias jornadas como colista y, por las trazas, ahí seguirá, condenado a descender a Tercera.

Ya lo ven. Tanto suspirar por tener pista propia y no tener que jugar como realquilado en Mollet, y en cuanto el Castellar pudo entrenar y jugar en su propio Pabellón todo empezó a ir de mal en peor. De poco les ha servido que Beechum saliese a casi cincuenta puntos de promedio por partido...

DUNK

REXACH y MARCIAL se "confesaron" en La Masía

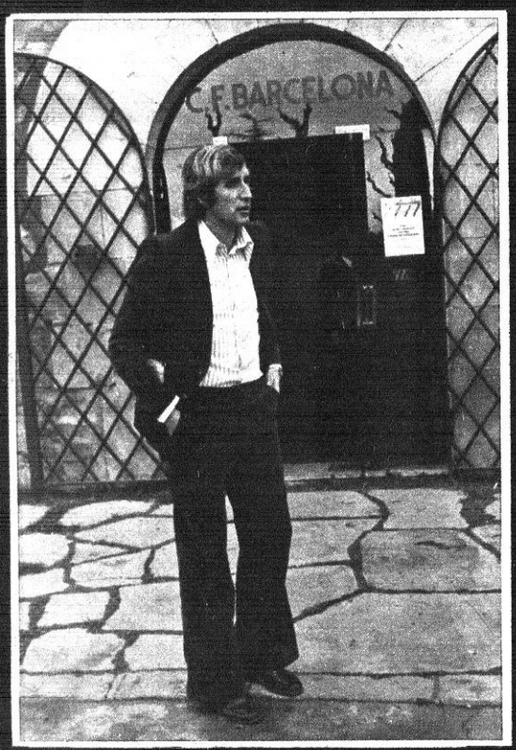

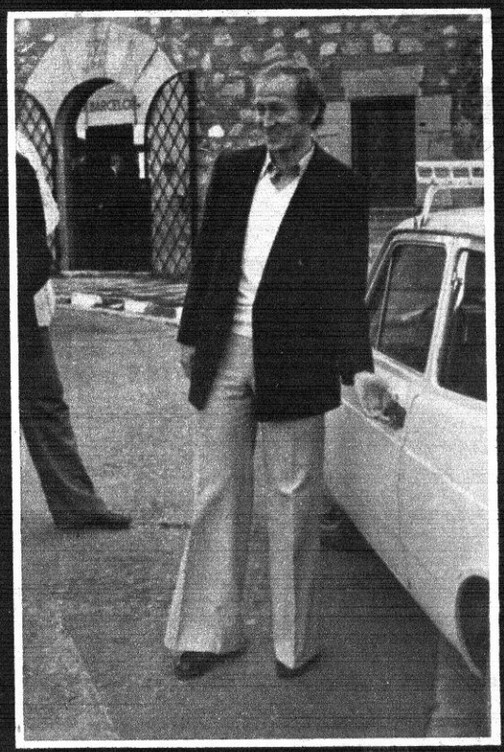

Hoy se reúne la Comisión Ejecutiva del F. C. Barcelona con un tema bien concreto: tratar sobre la escapada nocturna de Rexach, Marcial y Neeskens. El holandés se encuentra en Amsterdam para incorporarse a la selección de los Países Bajos que ha de enfrentarse a Bélgica en partido clasificatorio para el Mundial-78, y los dos rubios azulgrana, curándose en salud, visitaron en la mañana de ayer La Masía sin haber sido convocados, y hablaron con los señores Rosell y Granados sobre el «affaire» madrileño. La solución: esta noche

COPA DEL MUNDO EN SIERRA NEVADA

Todo está a punto en la estación de Borreguiles (Sierra Nevada) para que comiencen hoy las pruebas finales de la Copa del Mundo de esquí. En la telefoto de Cifra podemos ver a algunos de los participantes, entre los cuales se encuentra Annemarie Proel, conversando animadamente durante unos momentos de descaso de los entrenamientos

El Mundo Deportivo
FUNDADO EN 1906

Año LXXII — Número 16.635
Barcelona, jueves, 24 de marzo de 1977
12 PESETAS

Fundador: JAIME GRAU CASTELLA. Director: JUAN JOSE CASTILLO. — Redacción y Administración: Tallers, 62 - 64, Barcelona - 1 — Teléfono 301 28 28 (5 líneas). Télex 54720 Mundo. — Distribución: Teléfono 317 82 36. — Editor: El Mundo Deportivo, S. A. Depósito legal: B. 9126 - 1958. — Impreso en T.I.S.A., Pelayo, 28.

Servicio URGENTE: 1 peseta

BALONCESTO

Con más dificultades de las previstas

106-94: EL MADRID CUMPLIO SU OBJETIVO ANTE EL MACCABI

REAL MADRID: 106. (64 y 42). 42 canastas y 22 tiros libres convertidos de 24 lanzados. 23 faltas personales. Luyk, en el minuto 32, y Rullán, en el 38, eliminados por cinco faltas. Anotadores: Cabrera (6), Brabender (18), Walter (28), Rullán (7), Coughran (31), Luyk (14) y Cristóbal (2).

MACCABI: 94. (45 y 49). 37 canastas y 20 tiros libres convertidos de 21 lanzados. 26 faltas personales. Perry, expulsado por las cinco faltas personales, en el minuto 38. Anotadores: Menkin (5), Brody (2), Aroesti (8), Perry (17), Berkovich (14), Griffin (14), Silver (16), Boatwrigth (18).

Arbitros: Snopinski, de Polonia, y Aubri, de Francia, discretos.

—oOo—

El Maccabi resultó más difícil de lo que se preveía, y sobre todo mucho más difícil de lo que parecía tras los primeros veinte minutos. Si al descanso se llegó con 19 puntos de ventaja es justo decir que el que más y el que menos pensaba en una holgada y tranquila victoria blanca. No fue así, porque los israelitas no dieron ningún balón por perdido y no se entregaron jamás; llegando a poner en un serio aprieto a un Real Madrid, que quería ganar por diez puntos por lo que pueda pasar esta noche en Moscú. Un Real Madrid que hizo un buen partido, pero que no pudo con sus rivales a la hora de defender y las pasó moradas a la hora de coger rebotes.

Salió en tromba y con gran decisión el conjunto de «Lolo» Sáinz con ánimo de sentenciar pronto. Y como decíamos, el Maccabi, lejos de arrojar la toalla, quiso demostrar que quiere estar el día 7 de abril en Belgrado. También hay que decir que sin ser nada del otro mundo el equipo evidenció que tiene sobrada capacidad para dar guerra al más pintado y sobre todo que sus triunfos inesperados no se deben a la casualidad.

Un encuentro duro, rápido y correoso que se jugó con fuerza y nervio, que mantuvo la tensión en la cancha y en los graderíos. Se jugó a fuerte ritmo y al final el Madrid se vio obligado a retener el balón, ya que sólo eran 12 los puntos que le separaban de sus rivales. No es que fuera un partido de mucha calidad, pero sí muy aceptable en muchos aspectos técnicos y que desde luego entretuvo e incluso tuvo pendiente del mismo a los tres cuartos de entrada que se dieron cita en el Pabellón madridista.

Los hombres del Maccabi hacen un baloncesto eficaz, que les permite buscar posiciones de tiro cómodas para obtener un porcentaje medianamente bueno. El Madrid no supo pararlos y se dio lugar a que se acercasen a los cien puntos.

Los blancos se preocuparon mucho más del ataque que de la defensa y tuvieron en Coughran a su mejor hombre. Walter volvió a mostrar su facilidad encestadora y Brabender sólo hizo dos de sus dieciocho puntos en la segunda mitad. Puede y debe jugar más el Madrid, sobre todo con más solidez y serenidad. Ayer, por ejemplo, no tenía por qué haberse visto obligado al final a pasar apuros porque es más equipo que el Maccabi y debió vencer con más holgura.

Es justo señalar una vez más, y son muchas, que el reloj del Pabellón se estropeó, por ello el juego se vio interrumpido en los momentos finales en los que se originó una discusión acerca del tiempo que faltaba.

LA SOLUCION, EN MOSCU

La primera condición para que el Madrid pueda acceder a la final de la Copa de Europa, se cumplió. Venció, en efecto, al Maccabi, aunque su victoria distó mucho de ser lo fácil que se presumía y que en determinado momento —cuando en el marcador llegó a reflejarse una diferencia de veintidós puntos— pareció que iba a ser. Un declive en el juego madridista motivó, hacia el final del encuentro, un acortamiento de distancias que llegó a traer consigo una cierta alarma...

La cosa, empero, no pasó de eso, de una alarma que se disipó con el claxon final que refrendaba la victoria madridista por doce puntos. Dos puntos más de lo que necesitaba para superar el average particular ente ambos equipos.

Queda ahora, por ver si al Madrid le habrá servido de algo esa laboriosa victoria sobre los israelís. La suerte del equipo blanco queda ahora pendiente de lo que haga el Mobilgirgi en el partido que ha de jugar esta tarde, en Moscú, frente al TSKA.

Como es sabido, la única solución que facilitaría el acceso del Madrid a la final de Belgrado la brindaría una victoria de los italianos sobre el equipo de la Armada soviética. No hay otra disyuntiva.

Los términos en que está planteada esta semifinal de Moscú ya son conocidos: una victoria del Mobilgirgi, como acabamos de decir, auparía al Madrid a la final. Una victoria del TSKA otorgaría ese previlegio al Maccabi. La solución que, sin duda, satisfaría más a los altos poderes del basket internacional sería la de una final Mobilgirgi - Real Madrid. Los equipos de Israel, de no importa qué deporte, son una fuente inagotable de problemas. Pero el interés que pueda tenerse en esas altas esferas por una victoria del Mobilgirgi podría, a lo mejor, no ser compartido por el propio equipo italiano, que preferiría encontrarse en la final con el equipo israelí, sin discusión menos temible que el Real Madrid. Cabe admitir, por lo tanto, la posibilidad de que, sabiéndose seguro finalista, el Mobilgirgi no ponga un desmedido empeño en ganar este partido...

En fin. No han de transcurrir muchas horas para que sepamos, de fijo, cuál es la suerte que ha acabado cabiéndole al Madrid.

Manuel ESPIN

Final de la Copa del Mundo de Esquí 1977.

Sierra Nevada
¡Granada! 24,25,26,27 Marzo 1977

¡MANO DURA!

MARCIAL y REXACH, en la picota

MARTINEZ LAREDO: Seis meses

RUIZ IGARTUA: Diez partidos

BURGOS F. C.: 150.000 pesetas y amenaza de cierre

PALMER: Exonerado

El Mundo Deportivo
FUNDADO EN 1906

Año LXXII — Número 16.636
Barcelona, viernes, 25 de marzo de 1977
12 PESETAS

Fundador: JAIME GRAU CASTELLA. Director: JUAN JOSE CASTILLO. — Redacción y Administración: Tallers, 62-64, Barcelona-1 — Teléfono 301 28 28 (5 líneas). Télex 54720 Mundo. — Distribución: Teléfono 317 82 36. — Editor: El Mundo Deportivo, S. A. Depósito legal: B. 9126-1958. — Impreso en T.I.S.A., Pelayo, 28.

Servicio URGENTE: 1 peseta

BALONCESTO

No habrá españoles en la final de la Copa de Europa

104-76: El Mobilgirgi no hizo el milagro ante el TSKA

Moscú, 24. (Alfil). — El T.S.K.A. de Moscú derrotó con facilidad, por 104 puntos a 76 al Mobilgirgi, de Varese, en encuentro disputado hoy por la Copa de Europa de Baloncesto de clubs campeones de Liga. Pese a esta derrota, el equipo italiano disputará la final, en la que tendrá como rival al Maccabi, de Tel Aviv.

El encuentro se consideraba de gran interés porque del resultado dependía el rival que tendrían los italianos en la final. Su triunfo sobre los soviéticos habría calificado al Real Madrid como finalista.

El juego transcurrió con cierta lentitud durante los primeros diez minutos, en los que los jugadores del T.S.K.A. más acertados en el tiro a canasta, se adelantaron en el marcador por 24-18.

Se animó algo más el partido en los minutos finales del primer período, destacando las actuaciones de Sergio Ricci por los italianos y Sergei Belov en el bando moscovita. El equilibrio fue la tónica de esa primera mitad, en la que las puntuaciones se sucedieron en una y otra canasta, para finalizar con el resultado de 48 a 41 para el T.S.K.A.

Fue a partir de la mitad del segundo tiempo cuando los soviéticos se despegaron en el tanteador, con un 67-51, que perfilaba su victoria.

Los italianos mantuvieron un esquema defensivo zonal que se mostró claramente franqueable para el juego veloz de los soviéticos.

A dos minutos del final el resultado estaba sentenciado: 97-72 era ya una diferencia prácticamente irrecuperable para el Mobilgirgi.

El juego transcurrió con deportividad y Ricci, por el equipo italiano, y Edeshko, por los soviéticos, fueron los únicos que abandonaron la cancha por haber cometido cinco faltas personales.

EL REAL MADRID PERDIO EN MOSCU SIN JUGAR

Nuestro gozo en un pozo. Perdió el Mobilgirgi frente al TSKA, en Moscú, y con ello se frustró la posibilidad de que el Madrid llegase a la final.

La victoria de los soviéticos era algo con lo que podía contarse, que no en vano se trata de un equipo adscrito a la «élite», tachonado de refulgentes estrellas del baloncesto soviético, y que, por añadidura, jugaba con las ventajas que se derivan del campo y del ambiente propios.

Lo que, en cambio, no era tan previsible era la magnitud de la derrota del Mobilgirgi, del que podríamos decir lo mismo que del cuadro soviético en lo tocante a su categoría jerárquica y al fulgor de sus individualidades. El margen de 28 puntos que el Mobilgirgi hubo de ceder se nos antoja a todas luces excesivo, y resulta difícil hallarle una explicación lógica a esa facilidad con que el pese a todo poderoso cuadro varesino fue batido.

Cabría pensar, eso sí, que la circunstancia de saberse seguro finalista, quizá debilitó el espíritu de lucha, el afán de triunfo de los transalpinos, aunque los soviéticos, para los que el encuentro no era sino un simple trámite, se hallaban en una situación muy parecida: tampoco ellos podían sentirse impulsados por estímulos que no fuesen de estricto orden moral, ya que el camino de la final lo tenían cerrado por completo.

Lo que sí queda fuera de toda duda es que el Mobilgirgi no usó en este encuentro todos sus recursos. Como vulgarmente suele decirse, no echó toda la carne en el asador. Quizá porque le seducía más la perspectiva de encontrarse en la final con el Maccabi, en lugar de tener al Real Madrid como adversario. Aquí creemos que puede residir la justificación de ese extraño tanteo —extraño, por lo abultado— con que se saldó esto encuentro, cuyo desenlace hubo de sumir necesariamente al Madrid en el más profundo desencanto. La posibilidad de reconquistar la Copa, de la que le desposeyó el Ignis (hoy, Mobilgirgi) en 1975, en Amberes, se le esfumaba por tercera vez consecutiva...

Manuel ESPIN

GIRGI - MACCABI, EN LA FINAL DE BELGRADO

Tras los resultados de la última jornada, el Girgi se mantiene en cabeza de la clasificación de la liguilla de cuartos de final, seguido de Maccabi, TSKA de Moscú y Real Madrid, entre los que se establece un triple empate del que resulta beneficiado el Maccabi, de Tel Aviv, que, de este modo, se califica para la final.

MOBILGIRGI	10	7	3	862	788	17
MACCABI	10	6	4	698	698	16
TSKA MOSCU	10	6	4	867	786	16
REAL MADRID	10	6	4	998	933	16

AJEDREZ

Se disputará del 2 al 9 de abril

FASE FINAL DEL CAMPEONATO REGIONAL JUVENIL

Una de las competiciones de más trascendencia entre las que organiza la Federación Catalana es sin duda el Campeonato Juvenil, de entre cuyos participantes, el vencedor, pasa en general con rapidez a la máxima categoría. De ello tenemos varios ejemplos en nuestro ambiente, conocidos de nuestros lectores. De todas maneras cabe recordar que en el Campeonato Mundial Júnior, Amberes 1955, Boris Spaasky (URSS), conquistó el título con 8 p., seguido de Mednis (USA), 7, y M. Farré (España), 6½, entre los diez finalistas más calificados. Y Spassky en junio de 1969 se proclamó campeón mundial al vencer a Petrosjan en el match para el título.

La Federación Catalana organiza el XVI Campeonato Juvenil de Cataluña, cuya fase final va a comenzar el próximo día 2 de abril, en la que intervienen 47 participantes, pertenecientes a las provincias de Barcelona, Gerena y Tarragona, clasificados los mejores de los 358 que integraron la fase previa.

El sistema de juego será el Suizo a 8 rondas y los días de juego del 2 al 9 de abril próximo (Semana Santa), desde las 16 a las 21 horas, continuándose las aplazadas a partir de las 23 horas. El ritmo de juego será el de 18 jugadas por hora. El local de juego será el del Club Ajedrez Vulcá, C. Martí 44, bajos.

Los jugadores residentes en la provincia de Barcelona, así como los de las de Gerona y Tarragona serán alojados convenientemente, a cargo de la Federación, comprendiendo la reserva del almuerzo del día 2 hasta el desayuno del día 10. A los jugadores, con derecho a hospedaje, que no deseen utilizar el mismo, la organización les abonará una dieta de 400 pesetas.

Otros informes pueden adquirirlos los interesados, dirigiéndose a la Federación Catalana de Ajedrez, Trafalgar, 3. Teléfono 318 65 42.

Su fichaje no está consumado... todavía

EL EVAX SIGUE LOS PASOS DE MARISOL PAINO

Esta temporada, si el baloncesto femenino español tuviera que dar trofeo a la popularidad, sin duda alguna el galardón se lo tendrían que adjudicar a Nuria Argüelles, delegada del Evax de Barcelona.

Se puede decir que Nuria, ha sido noticia durante muchas jornadas. El primer sambenito que le colgaron fue tras el encuentro que el Celta jugó en nuestro ciudad al Evax, que fue el inicio del «affaire» Marisol Paino. Siguieron los «dires y diretes» hasta el encuentro de vuelta que se jugó en Vigo, donde la delegada barcelonesa estuvo ausente, por aquello de «más vale prevenir que curar» y, por si fuera poco, también se le acusó del cese del entrenador Juan Todoli a cuatro fechas del final de la Liga. Un verdadero récord el que Nuria Argüelles ha cosechado y que le han ido incluyendo en su «dosier» particular.

Mas la cosa no terminó aquí y, por lo visto, la «popular» delegada sigue siendo diana informativa. Ahora resulta que Nuria Argüelles —así lo dicen— estuvo en Vigo, habló con la misma protagonista del «affaire», Marisol Paino, y la ha fichado para el Evax por una cantidad de 85.000 pesetas mensuales, aparte alojamiento...

Hasta aquí, pues, la historia, las noticias que se han visto publicadas. Pero, ¿qué hay de cierto en todo esto? Estuvimos hablando con Nuria. De momento nunca se ha negado al diálogo y al requerirla sobre el tema del fichaje nos dijo:

—Mantengo correspondencia con Marisol Paino desde el partido del Celta. Nos hemos carteado bastante y en una de sus misivas me habló respecto a que tenía varias ofertas de clubs, concretamente del L'Oreal, de Madrid; del San Sebastián, de uno de Palma y otro de Valencia... Entonces yo le dije que añadiera uno más a la lista: El Evax, de Barcelona.

»Esta es la única verdad. Seguramente la temporada próxima no se podrá contar con Fina García - Alcaraz, ya que contraerá matrimonio. También hemos de encontrar entrenador, y posiblemente será baja Montse Bobé, y por qué engañarnos, si Marisol viniera, el equipo se reforzaría notablemente, junto al resto de jugadoras que ya tenemos, porque en contra de lo que se dice, Rosa Castillo seguirá en el Evax.

—¿Concretando, pues...?

—Marisol Paino no me ha dicho nada todavía, y en cuanto a la fabulosa cantidad de la que se habla, nada de nada. El Evax está dispuesto a ofrecer un trabajo como ya ha hecho con otras jugadores, a buscarle un colegio para entrenar, pero 85.000 pesetas no entran dentro de los cálculos.

—¿Viajaste a Vigo?

—No. Este viaje es otro de los «sanbenitos» que me han colgado. Si Marisol no fue a la cena de homenaje a María Angeles Liboreiro, sería por cualquier otra razón, pero no porque cenara conmigo, ya que yo no he pisado tierras gallegas.

Así está el asunto... ¿Jugará Marisol Paino con el Evax?

M. C. HERNANDEZ

TELEFONO DE «EL MUNDO DEPORTIVO» 3012828

Hablará con Montal a su vuelta

Michels: "Desagradable y muy fuerte la actitud de Rexach y Marcial"

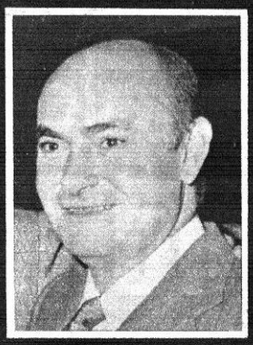

Martínez Laredo, beligerante

«Si se hubiese cerrado el "Camp Nou" nada habría sucedido en San Mamés ni en El Plantío»

MAERTENS ganó la Semana Catalana

El Mundo Deportivo
FUNDADO EN 1906

Año LXXII — Número 16.637
Barcelona, sábado, 26 de marzo de 1977
12 PESETAS

Fundador: JAIME GRAU CASTELLA. Director: JUAN JOSE CASTILLO. — Redacción y Administración: Tallers, 62 - 64, Barcelona - 1 — Teléfono 301 28 28 (5 líneas). Télex 54720 Mundo. — Distribución: Teléfono 317 82 36. — Editor: El Mundo Deportivo, S. A. Depósito legal: B. 9126 - 1958. — Impreso en T.I.S.A., Pelayo, 28.

Servicio URGENTE: 1 peseta

LA LIGA DE BALONCESTO SE DECIDE EN BADALONA

Mañana, en el Pabellón del Juventud de Badalona, tendrá lugar un extraño partido. A la pista saldrán dos equipos, pero en realidad jugarán tres, porque el Barcelona está a la expectativa de una victoria del Juventud sobre el Real Madrid para alzarse con el título de Liga. La "Penya", esta vez, es la gran arma azulgrana, pero ante un Real Madrid que acaba de endosarle sesenta puntos de diferencia a sus máximos rivales, la suerte no está echada.

Quizás en las manos del base madridista Cabrera o del "pivot" badalonés Filbá pueda estar la decisión de la Liga. Por ello nos hemos acercado a estos jugadores antes del partido más apasionante de los últimos tiempos.

CABRERA

"Tenemos mucho a perder"

"Intentaremos aprovechar la frialdad del Juventud"

El Real Madrid, con muy buen criterio, tiene un cinco inicial fijo para los partidos de Liga y la Copa de Europa. Sin embargo, el puesto de base sufre, a menudo, alteraciones. En este «baile» intervienen Cabrera, Corbalán y Ramos. Con el primero de ellos hemos mantenido un cambio de impresiones sobre su actuación en la actual temporada y el «match» decisivo que librará su equipo ante el Juventud.

—Nos lo jugamos todo, porque tenemos mucho que perder. Primeramente ser campeones de Liga y consecuentemente participar en la próxima edición de la competición europea.

JUGAR PARA NO PERDER, PERO...

El equipo de «Lolo» Sáinz ha realizado una temporada bastante irregular, pues su juego ha tenido diversos altibajos. No obstante, un principio básico de la familia «merengue» es ganar siempre. En esta competición liguera solamente el Barcelona ha podido derrotarlos, pero esta espina se la sacaron con holgura en el partido de vuelta.

—Nuestra marcha es bastante regular, solamente perdimos en «tren» cuando las lesiones nos diezmaron sensiblemente, ya que al mismo tiempo perdimos a Rullán y Luyk. Este debilitamiento coincidió con nuestros compromisos más fuertes, tanto en el frente europeo ante el T.S.K.A., como en la competición nacional, la visita al «Palau». Todo el mundo recordará que salimos malparados de aquellas dos confrontaciones.

—¿Corbalán le priva de ser titular?

—El Madrid tiene una plantilla muy compensada, por lo tanto no se puede hacer clara diferencia entre titulares y reservas. Referente al puesto de base ocurre algo parecido, pues Corbalán, Ramos y yo sabemos cuántos minutos vamos a jugar y quién de los tres se adapta mejor a las condiciones del adversario.

«LA MENTALIZACION, NUESTRO GRAN SECRETO»

El equipo blanco superó con gran brillantez el compromiso ante el Barça en el Pabellón, no obstante, la baza decisiva deberán jugarla lejos de su público y ambiente.

—Será un partido a muerte, porque nosotros debemos decidir nuestra propia suerte. Nuestro secreto es que estamos mentalizados para afrontar esta difícil empresa, y sobre todo no saldremos nada confiados, porque la «Penya» puede darnos una desagradable sorpresa.

—¿Qué teme del Juventud?

—Su «cinco» inicial y el rebote son las dos armas más peligrosas de nuestro rival del domingo. Si los superamos en la segunda faceta, podremos alzarnos con el triunfo, porque de esta forma impondremos nuestro contraataque.

—¿Cuáles son los defectos de su adversario?

—No le veo muchos, quizás uno de ellos es su frialdad para adaptarse a las situaciones tensas. Les falta capacidad de reacción para superar los contratiempos:

—¿Aprovecharán esta circunstancia?

—No lo dude, pues ésas son bazas seguras.

—¿Resolverán el partido en la primera mitad?

—Hasta el último minuto no se decidirá nada, aunque en los primeros veinte consigamos una ventaja tranquilizadora, no podemos echar las campanas al vuelo.

—¿Teme al arbitraje?

—No. Son dos colegiados competentes que intentarán hacerlo lo mejor posible.

—¿Pesará la prima de un tercero?

—Esa cuestión es un arma de doble filo, pero a nosotros nos importa muy poco, ya que saldremos a ganar y nada más.

FILBA

"El espíritu de lucha del Madrid es su mejor arma"

"Con prima o sin prima del Barcelona saldremos a ganar"

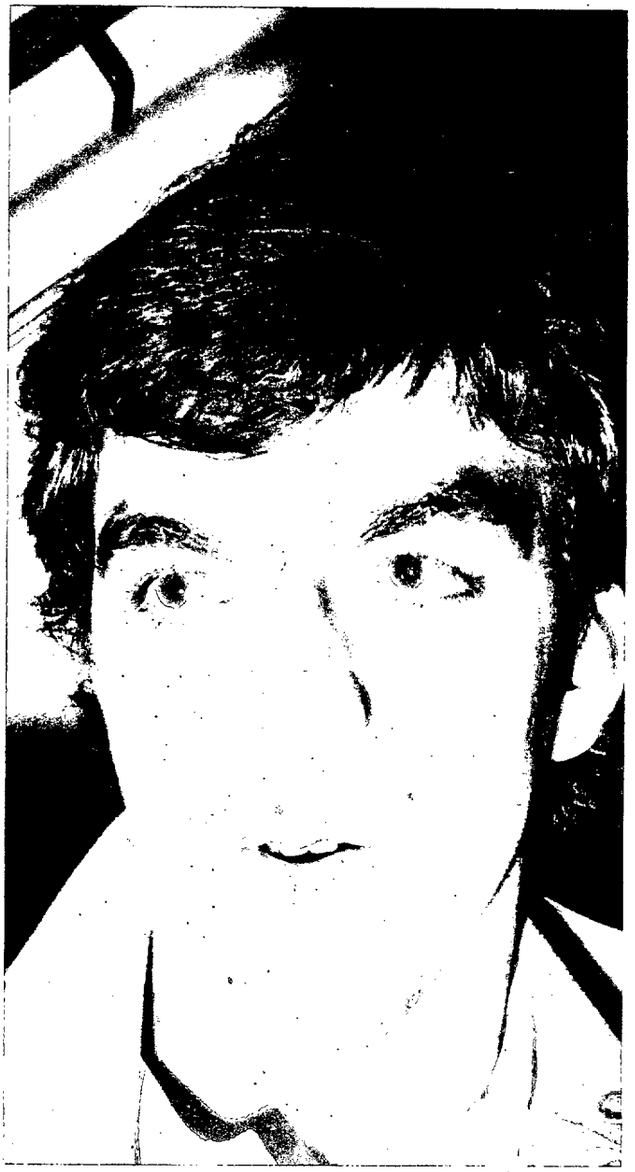

Por el bando verdinegro pulsamos la opinión de Juan Filbá, que esta temporada está demostrando su gran valía como jugador. Sin embargo, nuestra conversación la hemos centrado sobre el partido que disputará su equipo contra el Real Madrid.

—Para mí será un partido más de «basket», solamente tiene el aliciente de que los madridistas ocupan el primer puesto y esto hace que debamos esforzarnos más para poder superarlos.

BALANCE DE UNA LIGA QUE AGONIZA

Filbá, el «noi» de Mataró, se muestra satisfecho de su rendimiento en esta Liga que finaliza el domingo, sin embargo, habla con amargura de la experiencia europea, ya que tras su eliminación a manos del Radnicki, se lamenta de haber desaprovechado la oportunidad de estar en la final.

—El equipo ha dado su medida en la Liga, pero en la Recopa pecamos de conservadores.

—¿En qué fallaron?

—Nos faltó mentalización para superar la prueba. Al llegar a las semifinales pensamos que nos encontraríamos con un equipo muy superior a nosotros, pero no fue así. Esto nos desconcertó y no supimos reaccionar. Ahora, fríamente, pienso que pudimos dejar en la cuneta a los yugoslavos.

—¿Cómo explicaría su actuación en la competición liguera?

—Esta temporada he jugado con mayor asiduidad que las anteriores. Ello me ha proporcionado un grado de responsabilidad dentro del equipo, lo cual me ha ayudado para demostrar mis condiciones como baloncestista.

—¿Le ha favorecido la marcha de Estrada?

—Indudablemente, pues Miguel Angel cubría muy bien la posición que yo ocupo ahora.

«LA AMBICION, LA MEJOR ARMA DEL MADRID»

La «Penya» no tiene un extremado interés por vencer al Madrid, porque cualquier resultado le mantiene en la tercera posición alcanzada tras el Barcelona. El verdadero interesado en la victoria badalonesa es el Barcelona, ya que ello le catapultaría a la primera posición de la tabla, dando por hecho su triunfo ante el Dico's, y al unísono se proclamaría campeón, destronando al conjunto «merengue».

—Vamos a salir dispuestos a frenar a los madridistas, pero no para favorecer al Barça, sino porque ello es nuestra obligación de deportistas.

—Frente a los azulgrana jugaron un partido de guante blanco, pero ante el Madrid será diferente...

—Cada partido es diferente. Mañana intentaremos jugar muy bien, porque ésa será la única forma de hacernos con el triunfo.

—¿Cómo se encuentra físicamente?

—Estoy atravesando un pequeño conato de gripe, puesto que ya se me ha cortado con el tratamiento adecuado. Frente a los azulgrana jugué algo mermado en mis facultades, pero esta semana ya he entrenado a buen ritmo y espero estar en perfectas condiciones para el encuentro de la próxima jornada.

—¿Cuáles son las bazas de la «Penya»?

—Intentar jugar a baloncesto tal como sabemos, pero sobre todo estar acertados en el tiro.

—¿La mejor condición del rival...?

—Su espíritu de lucha y su ambición por ser el mejor. Nunca abandonan la lucha por muy mal que les vaya, esa virtud es su mejor arma.

—¿Se barajan cifras del Barcelona como premio a vuestra victoria?

—No sé nada. Siempre se especula mucho con estas cuestiones, pero nosotros no necesitamos ningún tipo de incentivo crematístico del Barça para intentar ganar al Real Madrid.

(Reportaje J. M. FERNANDEZ)

BALONCESTO

Con el Madrid en pista y el Barcelona en espíritu

El Juventud, juez y verdugo de la Liga

La incógnita del título se despejará mañana justo en el instante en que baje el telón, dando fin a la larga representación liguera.

No hace falta decir dónde reside todo el palpitante interés de esta jornada de clausura. El Juventud, erigido por los avatares de la competición en juez de paz en el litigio que Real Madrid y Barcelona han venido sosteniendo para la adjudicación del título, es, en estos momentos, el depositario de la última esperanza de los azulgrana. Su posición, convengámoslo, no es, ciertamente cómoda. «En esta ocasión —asiente José María Meléndez— nos ha tocado asumir el papel de verdugos, y esto no es nunca agradable.»

El Juventud, en efecto, ha de ser inevitablemente verdugo del Barcelona o del Madrid. Por lógica, teniendo en cuenta la actuación situación, física, moral y técnica, de los dos equipos protagonistas de este decisivo choque de mañana, parece ser el Barcelona el «ejecutado»... por medio de una victoria del Madrid.

Pero... Hay algunas facetas del choque que merecen ser consideradas con un cierto detenimiento. El simple hecho de que para el Juventud este encuentro no signifique otra cosa que una mera cuestión de prestigio puede suponer un factor altamente beneficioso para los costeños. «Por esta vez —reconoce Meléndez— no hemos de sentir el temor a los nervios. Los dos puntos no pueden ya ni mejorar ni complicar nuestra posición en la tabla. Esto significa que el equipo podrá jugar con desenvoltura y dar un rendimiento no condicionado por el peso de la responsabilidad; esto, en todo caso, estará a cargo del Madrid.»

El público, por supuesto, no se sentirá influido por esa intrascendencia que el resultado ofrece... vistas las cosas, claro, con óptica verdinegra. El seguidor de la «Penya» alentará como siempre a su equipo, esta vez con el refuerzo de los seguidores del «Barça», para los que el resultado sí que cuenta, y mucho. Puede tenerse, pues, la seguridad de que el ambiente que envolverá el Juventud-Real Madrid no será, ni por asomo, el de un encuentro en el que la «Penya» no puede ir a buscar nada.

Para el Real Madrid, es éste el último obstáculo que se opone —o que parece oponerse— a la renovación de ese título del que parece disfrutar un perpetuo usufructo. Esfumada la posibilidad de llegar a la final europea, el Madrid no tiene otra solución que ganar la Liga para participar en la Copa de Europa del año próximo. La derrota del Mobilgirgi, en Moscú, puede, pues, haberse convertido, de alguna manera, en un factor adverso para el Barcelona. Lógicamente, hay que imaginarse a un Madrid con más ahínco, con un mayor espíritu de lucha. «Tenemos que ganar —reconoce «Lolo» Sainz—. Tropezar en este último obstáculo sería grave para nosotros, que tenemos que evitarlo a toda costa».

El visible declive que se ha notado en la trayectoria del Juventud en estas últimas semanas ha de haber reforzado, sin duda, las esperanzas del Madrid ante este choque. «No es confianza, sino respeto, lo que nos infunde el Juventud —opinó el «coach» madridista— máxime jugándose el partido en Badalona, en donde el público, como es lógico, le animará mucho.

Nuestra breve conversación con «Lolo» Sainz hubo de desviarse inevitablemente hacia otro tema, en cierto modo relacionado con este encuentro de mañana: la derrota del Girgi en Moscú. «No confiaba mucho en la victoria de los italianos porque, sé que los rusos son más deportivos que los italianos». Y añadió, en apoyo de una frase que era todo un compendio de suspicacias: «El detalle de que Bob Morse se quedase en Italia, y el de que Rizz, que lleva un promedio de medio minuto jugado por partido en la Liga italiana, fuese la figura del «Girgi», no pueden ser más significativos».

La exclusión del cuadro madridista de la Copa de Europa podría significar, en parte, un golpe a la moral del equipo. Pero no hay que esperar que esto se trasluzca en el partido de mañana. Por el contrario, es más lógico suponer que este contratiempo haya sido revulsivo. «Lolo» Sainz es más bien de esta última opinión: «La moral del equipo empezó a crecer después de la derrota sufrida en Varese. Desde entonces, sabíamos que nuestra suerte estaba echada en la Copa de Europa, y que habíamos de fiarlo todo a la Liga».

En Badalona veremos, por lo tanto, al gran Madrid de las situaciones difíciles. Si fuese posible, al mismo tiempo, ver al Juventud de los días grandes...

Manuel ESPIN

La Liga en la mano

	BARC.	BREO.	COTON.	DICO'S	ESTUD.	HOSP.	JUVE.	R. MAD.	MANR.	PINED.	VALL.	BASC.
BARCELONA	L	105-73 30-1-73	93-74 13-2-77	100-84 9-1-77	92-77 21-11	106-80 16-1-77	98-78 20-3-77	92-73 12-12	103-83 7-11	106-73 6-3-77	102-62 28-11	114-76 24-10
BREOGAN	87-104 31-10	I	69-100 23-1-77	67-71 6-2-77	73-65 17-10	92-94 6-3-77	81-99 14-11	71-109 20-2-77	68-81 20-3-77	82-107 12-12	78-75 9-1-77	85-108 28-11
COTONIFICIO	78-82 14-11	102-71 24-10	G	94-85 20-2-77	94-96 9-1-77	90-72 12-12	75-95 28-11	89-106 6-3-77	92-54 16-1-77	83-81 31-10	93-77 6-2-77	60-68 20-3-77
DICO'S		87-70 7-11	86-81 21-11	A	91-74 13-2-77	86-70 24-10	77-75 12-12	68-116 20-3-77	91-78 30-1-77	96-83 28-11	84-97 6-3-77	87-86 17-10
ESTUDIANTES	83-92 20-2-77	85-71 16-1-77		111-91 14-11	N	111-92 20-3-77	91-88 6-3-77	73-111 28-11	86-83 24-10	88-90 6-2-77	106-85 31-10	94-95 12-12
HOSPITALET	108-117 17-10	117-74 5-12	88-96 13-3-77	92-84 22-1-77	93-87 19-12	A	69-69 31-10	101-123 6-2-78	87-80 27-2-77	98-87 20-2-77	88-73 14-11	
JUVENTUD	83-92 19-12	91-64 13-2-77	105-77 27-2-77	109-78 13-3-77	107-86 5-12	116-88 30-1-77	C		112-74 21-11	100-87 2-3-77	122-83 17-10	108-62 7-11
R. MADRID	138-78 13-3-77	123-74 21-11	123-86 5-12	105-82 19-12	128-96 27-2-77	122-78 7-11	119-89 9-1-77	I	119-78 13-2-77	89-59 17-10	115-87 23-1-77	130-87 30-1-77
MANRESA	80-80 6-2-77	100-70 19-12	91-89 17-10	84-77 31-10	82-81 23-1-77	80-86 28-11	79-85 20-2-77	81-114 14-11	O		98-62 12-12	108-83 6-3-77
PINEDA	83-91 5-12	88-87 13-3-77	78-75 9-2-77	88-75 27-2-77	91-82 7-11	101-73 21-11	90-96 24-10	103-119 16-1-77	82-66 9-1-77	N	97-81 20-3-77	90-88 13-2-77
VALLADOLID	76-94 27-2-77		69-92 7-11	89-84 5-12	93-99 30-1-77	97-90 13-2-77	80-105 16-1-77	90-112 24-10	75-71 13-3-77	70-94 19-12	A	85-76 21-11
BASCONIA	96-100 22-1-77	98-91 27-2-77	103-90 19-12	85-83 16-1-77	101-103 13-3-77	98-96 9-1-77	85-113 6-2-77	97-108 31-10	99-77 5-12	102-80 14-11	91-92 20-2-77	L

PRIMERA DIVISION

Domingo, 27 marzo:

12.30 ESTUDIANTES - COTONIFICIO. H. Cabrera - Herrera
12.30 HOSPITALET - BASCONIA. Pardo - Berdonces
12.30 VALLADOLID - BREOGAN. Mariné - Gavaldá
12.30 MANRESA - PINEDA. López Vicente - Galaz
12.30 JUVENTUD - REAL MADRID. Bagué - Fajardo
12.30 DICO'S - BARCELONA. Santolaria - Vidal Relat

SEGUNDA DIVISION

Sábado, 26 marzo:

CASTELLAR - CAJA RURAL: Fernández - Romero

Domingo, 27 marzo:

12.00 GRANOLLERS - BOSCO. Molina - Galiano
19.30 LA SALLE - MOLLET. Moral - Galcerán

LIGA DE LA N.B.A.

EL «LAKERS», EN APUROS

Los Angeles Lakers siguen en cabeza de la División del Pacífico, sin embargo, están atravesando un mal momento de juego, pues la pasada jornada sufrieron ante el Chicago una severa derrota. Muy de cerca le sigue el Portland, pero éstos también pincharon frente al New Orleans.

Resultados:

N. Orleans, 106 — Potland, 95
Houston, 106 — Indiana, 99
Chicago, 102 — Los Angeles, 86
Cleveland, 108 — Seatle, 104
N.Y. K., 125 — Milwaukee, 115
Atlanta, 86 — Buffalo, 84
Kansas 126 — Golden S., 113
Boston, 108 — S. Antonio, 104

CLASIFICACION

División del Atlántico:

Philadelphia (32 ganados, 27 perdidos), Boston (37, 34).

División Central:

Houston (44, 27), Washington (40, 30).

División Medio-Oeste:

Denver (44, 27), Detroit (40, 31).

División del Pacífico:

Los Angeles (44, 27), Portland (42, 31).

Productos de fotografía instantánea KODAK en España

A partir de la segunda semana de mayo, se podrán encontrar en el mercado español las nuevas cámaras y películas Kodak Instant, que permiten obtener fotografías instantáneamente en color.

Las nuevas cámaras proporcionan fotos instantáneas totalmente secas y sin residuos. El revelado de las fotos se realiza fuera de la cámara a la luz ambiente. Al cabo de uno o dos minutos de realizar la toma empieza a aparecer una imagen y el revelado total se completa transcurridos unos 8 minutos. El acabado especial Satinluxe protege a las copias de posibles manchas, huellas dactilares y raspaduras.

Basado en un concepto químico nuevo, este proceso de fotografía instantánea Kodak incorpora unas técnicas reversibles de formación de la imagen, totalmente diferentes a las utilizadas hasta el momento.

El precio de las nuevas cámaras oscilará entre las 5.500 pesetas, para el modelo más económico, y las 12.000 para el más caro.

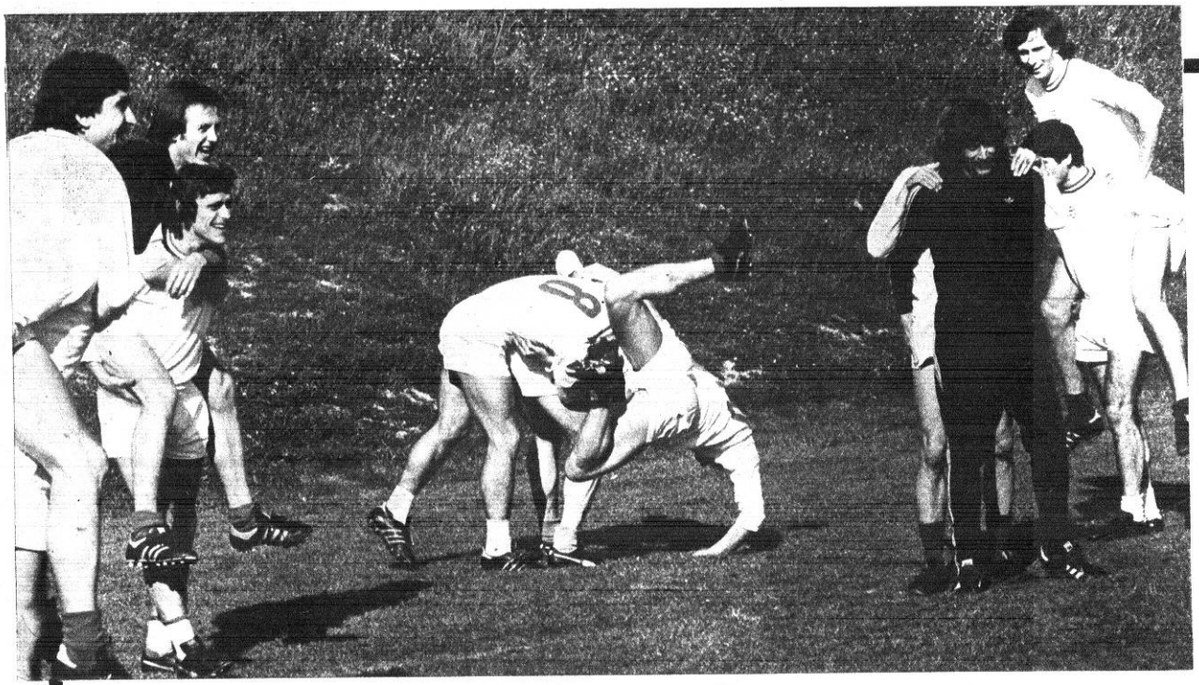

Con la vista puesta en Rumania

Un España-Hungíra con sabor a ensayo general

Esta tarde, en el estadio alicantino «Rico Pérez», se enfrentan, en encuentro amistoso, las selecciones nacionales de España y Hungría. Para los hispanos, además de seguir su racha de imbatibilidad ante los magiares, el partido es el ensayo general para el importante choque del próximo mes de abril en Bucarest frente a Rumania, correspondiente a la fase clasificatoria para el mundial de Argentina. Kubala y la afición sacarán conclusiones del encuentro de esta tarde, porque las oportunidades de efectuar nuevas pruebas prácticamente se habrán agotado. En las imágenes, el escenario del «match» y los húngaros entrenando.

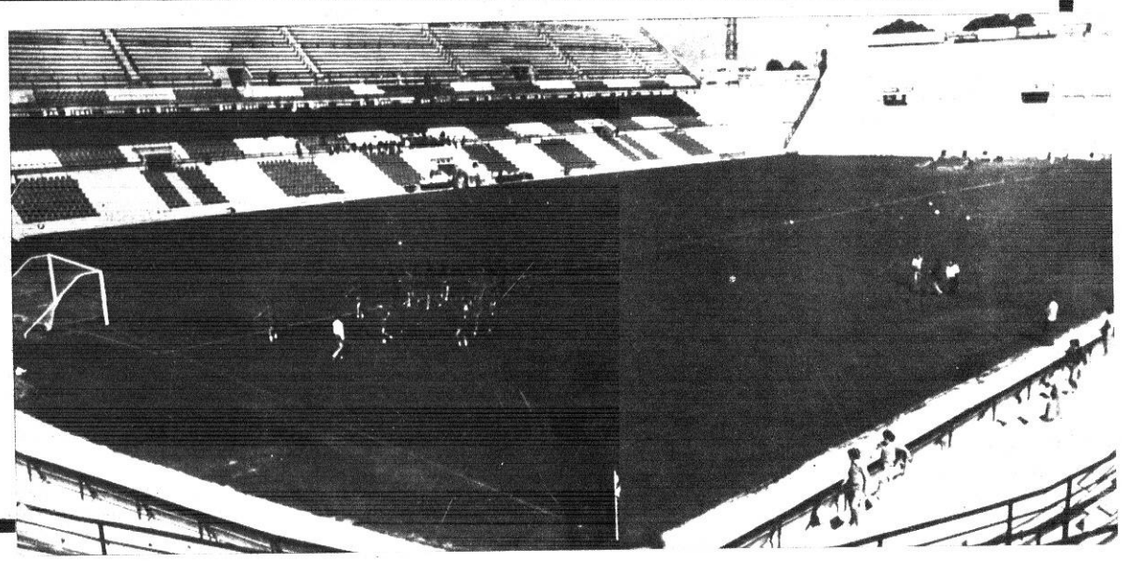

Porta pasa revista a los problemas del fútbol

El Juventud-R. Madrid decide la Liga de baloncesto

El Mundo Deportivo

FUNDADO EN 1906

Año LXXII — Número 16.638
Barcelona, domingo, 27 de marzo de 1977
15 PESETAS

Fundador: JAIME GRAU CASTELLA. Director: JUAN JOSE CASTILLO. — Redacción y Administración: Tallers, 62-64, Barcelona-1 — Teléfono 301 28 28 (5 líneas). Télex 54720 Mundo. — Distribución: Teléfono 317 82 36. — Editor: El Mundo Deportivo, S. A. Depósito legal: B. 9126-1958. — Impreso en T.I.S.A., Pelayo, 28.

Servicio URGENTE: 1 peseta

BALONCESTO

Si no vemos a un Juventud «milagroso»

La lógica tiene en el Madrid al favorito

¿Barcelona? ¿Real Madrid?

Falta ya muy poco, unas horas tan sólo, para que se despeje la incógnita tras la cual se oculta el nombre del nuevo campeón de Liga.

Se ha dicho y escrito, hasta la saciedad, que el Juventud, anfitrión del Real Madrid en el choque de hoy, de tan excitante interés, aparece investido del papel de juez de este apasionante pleito. Digamos, con sinceridad, que la imagen que ofrece el equipo verdinegro es la de un juez escasamente autoritario, al que el papel le va un poco grande...

Queremos decir, con ello, que a simple vista, y basándonos en la más reciente ejecutoria de uno y otro equipo, el Juventud tiene más aspecto de reo que de juez. Dicho sin ambajes: sobre el papel, parece muy poco probable, diríamos, incluso, que improbable del todo, que este Juventud que ha venido dando una borrosa imagen en sus últimos partidos, con los que ha compuesto un balance rotundamente negativo, sea capaz de frenar a ese Madrid que saltará a la cancha badalonesa con la firme resolución de salvar este último y crucial obstáculo.

El partido no tiene en buena lógica otro pronóstico que éste. Un análisis frío, esquemático, de la valía de ambos conjuntos, en el orden individual como en el colectivo, ha de arrojar una superior suma de factores positivos a favor del bando madridista. El ambiente, cierto, puede tender a equilibrar la lucha. Un ambiente cuya densidad habrá de beneficiarse en grado sumo de la coalición que han firmado simbólicamente para este encuentro las respectivas aficiones badalonesa y azulgrana. Pero con todos los estímulos ambientales —y, a lo que parece, económicos, si ha de darse crédito al insistente rumor de unas primas— que pueda recibir el Juventud para este trascendental choque, seguimos viendo en el Real Madrid al gran favorito. Unicamente en el supuesto, por demás utópico en estos momentos, de que el Juventud reviviese la imagen de aquel conjunto huracanado, arrollador, que en otras ocasiones —en Cartagena, en la final de Copa, para no retroceder más en el calendario— desarboló a este mismo Madrid, cabría asignarle un cierto margen de posibilidades. Pero el Juventud de las últimas actuaciones no parece demasiado tocado por la gracia de la inspiración.

Manuel ESPIN

Ambiente de gran expectación en Badalona

100.000 pesetas azulgrana para cada jugador de la «Penya»

Hoy la Liga tendrá su campeón. Esta posibilidad sólo está al alcance del Real Madrid y el Barcelona, sin embargo la última palabra la tiene el Juventud, que este mediodía se enfrenta en su Pabellón al conjunto «merengue».

En este corto informe de «amant match» vamos a ocuparnos exclusivamente de los pormenores que rodean a este apasionante encuentro entre badaloneses y madridistas.

El equipo que dirige Meléndez ha entrenado a fondo durante toda la semana, no obstante en los últimos días Santillana ha tenido que reducir el ritmo de trabajo debido a un fuerte conato de gripe que le atacó. Rápidamente se puso en manos del galeno, doctir Guillén, el cual le indicó el tratamiento más adecuado para reponer su delicada situación física. Todo parece indicar que el tratamiento ha sido positivo, ya que Luis Miguel Santillana entrenó el viernes casi a tope.

El jugador se encuentra muy animado por participar en el partido contra el Real Madrid, pero deberá mejorar totalmente para estar en óptimas condiciones y poder rendir al máximo. Su baja circunstancial es un grave «handicap» para el cuadro badalonés, pues como saben todos los aficionados, el alero verdinegro es un bastión del equipo.

En relación a Juan R. Fernández no hay novedad negativa, dado que está totalmente repuesto de su esguince de tobillo sufrido ante el Radnicki en Belgrado. No jugó contra el Barça en el «Palau», porque se reservó para el partido de hoy. Alguien apostilló sobre este caso: «Podía jugar, pero es mejor que lo haga contra el Madrid. Ese es el partido que nos interesa»...

Se ha aireado con gran alarde sensacionalista que los jugadores del Juventud cobrarán 100.000 pesetas del Barcelona si logran vencer a los madridistas. En la sede de ambos clubs dicen no saber nada, pero estén ustedes bien seguros los billetes azulgrana están deseosos de caer en manos de los badaloneses. Intereses ... ansias de triunfos, simplemente...

A tono con la suculenta prima que pueden recibir los badaloneses también están las entradas, ya que la general valdrá en taquilla 400 pesetas. Se asegura un lleno total y los revendedores podrán hacer su agosto...

J. M. FERNANDEZ

Para la final de la Recopa

EL RADNICKI, EN PALMA DE MALLORCA

Palma de Mallorca, 26. (De nuestro corresponsal, BECO.) — Contra todo pronóstico, pues anoche existía cierto pesimismo dado que no se sabía nada del conjunto Radnicki-Fob, de Belgrado, la expedición deportiva yugoslava se encuentra desde esta noche en Palma de Mallorca. Han tenido la suerte de poder enlazar en la Ciudad Condal con el avión que los ha traído a Palma. Este equipo es el que disputará la final de la Recopa de Europa de Baloncesto frente al conjunto italiano Forst Cantú.

Los italianos llegarán el lunes por la tarde. Los jugadores que ha desplazado los yugolavos son los siguientes: Dragi Ivkovic, Dragan Vucinic, Mile Stankovic, Zoran Prelevic, Dusan *Zivanovic, Branko Banjanin, Pavle Zivanovic*, Milu Marovic, Miroljub Damnjanovic, Srecko Jaric, Dusen Zupancic, Miloven Tasic, con el entrenador Miljan Vasojevic, al frente.

Se encuentra en Palma de Mallorca desde hace unos días Bernard Lejadec, miembro de la comisión técnica de FIBA. Estarán presentes el secretario general de dicho organismo señor Standovic y el comisario Ursula Frank. Será arbitrada esta final por el colegiado búlgaro Arabadjian, y como suplente está el señor Baqué de Madrid.

TENIS

Nastase - Stockton, final en Rotterdam

Rotterdam (Holanda), 26. (Alfil). — El rumano Ilie Nastase y el americano Dick Stockton disputarán la final del torneo internacional que se disputa en esta ciudad, correspondiente al circuito de a WCT.

En el primero de los dos partidos de semifinales disputados, Stockton se impuso al polaco Wojtek Fibak, en medio de grandes errores de los dos tenistas, por 6-7, 7-6 y 6-4, después de dos horas y media de juego.

Por su parte Ilie Nastase, que se halla en una gran forma, se deshizo del potente británico Marc Cox en 85 minutos por 6-4 y 7-6.

BORG, ADELANTE EN LA COSTA

La Costa (California), 26. (Alfil). — El sueco Bjorn Borg se ha clasificado para disputar las semifinales del torneo internacional que se está disputando en esta ciudad, correspondiente al Grand Prix y dotado con 6.700.000 pesetas, al batir al sudafricano Benie Mitton por 6-2 y 6-2, en cuartos de final.

La gran sorpresa de la jornada corrió a cargo del americano de 22 años Troy Walke, que batió al cabeza de serie número cuatro de la competición su compatriota Stan Smith por 6-4 0-4 y 7-6.

En los otros dos partidos Pfsister se impuso a Allan Stone por 6-4, 3-6 y 6-1, y Marty Riessen a Roy Emerson por 6-4 y 6-4.

GEBERT - JAUFFRET, POR EL TITULO DE EL CAIRO

El Cairo, 26. (Alfil). — Después de las semifinales disputadas en esta ciudad, correspondientes al torneo internacional que se disputa en esta ciudad, el alemán Frank Gebert el francés François Jauffret, disputarán el título de campeones.

En la penúltima ronda Gebert derrotó al australiano Cliff Letcher por 3-6, 6-4 y 6-1, mientras que Jaufret hacía lo propio con el americano Patrick Dupre, por 2-6, 6-4 y 6-3.

EVERT Y NAVRATILOVA SIGUEN INTRATABLES

Nueva York, 26. (Alfil). — La norteamericana Chris Evert ha vencido a la británica Virginia Wade por 6-2 y 7-5, en el torneo final del circuito «Virginia Slims».

Evert tendrá que batir a su compatriota Rosemary Casals para asegurarse la clasificación en la final; Casals venció a la yugoslava Mima Jausovec por 6-4 6-3 y cuenta también con dos victorias en el grupo «azul».

En el grupo «naranja», la checoslovaca Martine Navratilova y la británica Sue Barker, que han logrado su segunda victoria se enfrentarán también en un encuentro decisivo.

Navratilova, cabeza de serie número dos, venció fácilmente a la holandesa Betty Stove por 6-0 y 6-4, mientras que la joven Sue Barker derrotó con dificultades a la norteamericana Kristian Shaw por 6-1 7-5.

Evert, Casals, Navratilova y Barker no han perdido, mientras que Stove, Shaw, Casals y Jausevec, con dos derrotas cada una, están fuera de concurso para alcanzar el primer premio.

INAUGURACION DE LA PISTA «ANTONIO MUÑOZ»

En las instalaciones del Club de Tenis Andrés Gimeno, y en medio de un simpático acto, tuvo lugar la inauguración de la pista «Antonio Muñoz». Es el propósito de Gimeno dedicar una pista a cada uno de sus compañeros en los equipos de Copa Davis y hoy le tocó el turno a Muñoz.

Para rematar esta ceremonia se realizó un encuentro entre Gimeno y Muñoz, que ganó este último por 6-3 y 7-5, viéndose destellos de gran tenis y que pese a su edad, el buen Andrés sigue reteniendo la mayoría de sus esencias tenísticas.

La próxima ceremonia será el próximo día 16 con Manolo Santana de protagonista.

El Mundo Deportivo
desplaza enviados especiales a los grandes acontecimientos

España, 1 - Hungría, 1

NO BASTO UN GRAN GOL DE JUANITO

En Alicante se truncó la racha española que contaba por victorias sus confrontaciones con los magiares. El ensayo general que Kubala había montado ante el encuentro del próximo mes contra Rumania en Bucarets, correspondiente a la fase previa del Mundial de Argentina, no satisfizo a la parroquia del «Rico Pérez», ni a los millones de televidentes... ni al propio seleccionador. Los húngaros se habían adelantado en el marcador, pero Juanito, en brillantísima intervención personal, logró el empate, que no bastó para galvanizar al equipo español y hacerse con la victoria. Rumania está a la vuelta de la esquina... y queda poco, muy poco tiempo, para intentar enmendar los entuertos. — (Telefoto Cifra.)

DOS TITULOS DE LIGA ADJUDICADOS

El de baloncesto para el R. Madrid

El de hockey sobre patines para el "Barça"

El Mundo Deportivo
FUNDADO EN 1906

Año LXXII — Número 16.639
Barcelona, lunes, 28
de marzo de 1977
15 PESETAS
EDICION DE LA TARDE

OJD DIFUSION · PUBLICIDAD

Fundador: JAIME GRAU CASTELLA. Director: JUAN JOSE CASTILLO. — Redacción y Administración: Tallers, 62-64, Barcelona-1 — Teléfono 301 28 28 (5 líneas). Télex 54720 Mundo. — Distribución: Teléfono 317 82 36. — Editor: El Mundo Deportivo, S. A. Depósito legal: B. 9126-1958. — Impreso en T.I.S.A., Pelayo, 28.

Servicio URGENTE: 1 peseta

REAL MADRID: 18 LIGAS CONSECUTIVAS

99-101: En Badalona se rozó el milagro

Extraordinario encuentro en el que el Juventud hizo méritos para ganar

Santillana fue el más efectivo de los jugadores badaloneses, contabilizando 27 puntos y erigiéndose como el gran líder del equipo. Aquí le vemos disputando un balón a Walter, en presencia de Luyk.

No hubo milagro en Badalona, y no porque el Juventud no pusiese de su parte todo cuanto pudo, y más, para que el anhelo de la afición catalana, y en especial la de filiación azulgrana, se viese satisfecho. El Juventud, digámoslo de inmediato, jugó un partido soberbio, impensadamente soberbio, esmaltado de aciertos de todo orden, con los que se hizo ampliamente acreedor a la victoria. Pero... Un «pero» que solió darse en no pocos partidos en los que se ventiló algo importante —unos puntos, una calificación, un título— para el Real Madrid. El Juventud hubo de luchar esta vez contra un doble enemigo: un Madrid ya de suyo temible y peligroso al que la trascendencia del desenlace había comunicado una fuerza mayor, si cabe, y un arbitraje —el del madrileño Fajardo— que desde el pitido inicial fue socavando los cimientos del equipo verdinegro —a los 10 minutos ya había cargado el Juventud con diez faltas personales, de las que cuatro correspondían a Filbá—, al que acabaría desmantelando literalmente.

Así y todo, aún pudo el Juventud, en un emocionante despliegue de genio y arrestos, respaldados por una segura y bien ordenada estrategia, emplazar el choque en un plano de total equilibrio, en el que llevó casi siempre la iniciativa con leves ventajas. Superar a ese Madrid que estaba jugándose el todo por el todo, y que por ello luchaba tope, sin concesión alguna, era ya de suyo tarea improba. Pero intentarlo con un árbitro —el referido Fajardo—, que desde el primer momento mostró un más o menos velado empeño en ir debilitando al conjunto local, no era ya tarea improba, sino imposible.

Resultó, pues, que, contra lo que todos habíamos convenido, el papel de juez no lo asumió el Juventud, sino el árbitro Fajardo. Fue éste el que, al negarle al Juventud una legítima victoria, le quitó el título al Barcelona y se lo dio al Madrid. Con lo cual, dicho sea de paso, la Liga tuvo el desenlace que debía. Porque si un equipo ha demostrado en esta Liga que merecía ser el campeón, ese equipo no es otro que el Real Madrid. Al César lo que es del César.

Al final, alegría madridista. Los sempiternos campeones se funden en un abrazo, después de conseguir la hazaña de vencer a la «Penya» a domicilio.
(Fotos: GARCIA MONTSERRAT y VERA)

EL JUVENTUD DE LOS DIAS GRANDES

Lo fue éste que el Madrid se encontró ayer en el pabellón badalonés. Un Juventud que era el total anverso de la medalla del que vimos sucumbir hace pocos días en el Palau. Esta vez luchó con garra, con inspiración y, sobre todo, con un inabatible afán de triunfo que no hubiese sido mayor de haberle ido en el lance al Juventud algo más que una simple cuestión de prestigio.

Los dos equipos plantearon defensa individual, con emparejamientos recíprocos: Margall-Ramos, Costello-Walter, Fernández-Brabender, Filbá-Rullán y Santillana-Cristóbal. La soberbia labor de Costello en defensa, cerrando ángulos al temible Walter, y la no menos efectiva prestación del menudo alero costeño en ataque, ganándole una y otra vez la partida a su par, *junto con* la resuelta acción de Santillana, contra el que nada podía Cristóbal, así como el brillante comienzo de partido de Fernández (3 de 3), permitieron al Juventud entablar un brioso codo a codo con el Madrid, en el que Ramos, zafándose de la vigilancia de Margall, con tiros a distancia, y Rullán (3 de 3) eran los más efectivos en ataque. La permuta de Luyk por Cristóbal, al que Santillana superaba abiertamente en los dos tableros, fue el primer cambio advertido en el cuadro blanco, con 10 - 12 en el minuto 5. El primer relevo en el Juventud se registró en el minuto 9, con 26 - 24: Bosch entró en substitución de Filbá, al que el árbitro Fajardo había castigado con una personal de ataque, que era la cuarta. Poco antes Costello había sido sancionado con su tercera personal, también

FICHA TECNICA

JUVENTUD, 99 (50). 37 canastas de 72 intentos. 51.4 por ciento; 25 tiros libres de 28 lanzados; 29 faltas personales; 1 falta técnica; 4 jugadores eliminados: Costello (23 m., 58-54), Margall (25 m., 64-58), Filbá (32 m., 80-76) y Fernández (37 m., 20 s., 92-90). Anotadores: Costello, 17; Margall, 11; Fernández, 18; Santillana, 27; Filbá, 12 (alineación inicial); Bosch, 6; Mulá, 2; Ferrer, 2; Ribas, 4.

REAL MADRID, 101 (48). 37 canastas de 75 intentos. 49.3 por ciento; 27 tiros libres de 31 lanzados; 30 faltas personales; 3 faltas técnicas; 2 jugadores eliminados: Cristóbal (30 m., 74-72) y Luyk (37 m., 88-90). Anotadores: Ramos, 10; Walter, 28; Brabender, 28; Rullán, 10; Cristóbal, 6 (alineación inicial); Cabrera, 8; Prada, 3; Paniagua, 2.

Arbitros: Baguá y Fajardo. Muy bien el primero, haciendo honor a su reconocida catalogación internacional... aunque en los últimos minutos se apartó de la pauta de ecuanimidad seguida hasta entonces para rehacer en lo posible el equilibrio que su auxiliar, el madrileño Fajardo, había venido rompiendo con una labor solapadamente anticasera con la que, tras dejar literalmente desmantelado al Juventud, acabaría decretando la derrota de éste. La providencia, encarnada en este árbitro que no pudo ocultar su filia madridista, ayudó al Madrid a conservar un título que parecía encaminarse hacia el «Palau» azulgrana.

La actuación arbitral del madrileño Fajardo no satisfizo ni al público ni a los jugadores locales. Esta instantánea refleja uno de los momentos cruciales del choque — se llevaban doce minutos del segundo tiempo — cuando pitó la quinta personal a Rullán y a Filba.

de ataque, y no menos discutible que la que le señalaría después a Filbá. Al árbitro en cuestión había empezado a verse le la oreja, de un manifiesto tono madridista.

A los 10 minutos, con 28-26, ya le habían caído diez personales al Juventud. Pero el Juventud seguía luciendo una entereza de ánimo a toda prueba, gracias a lo cual pudo ir teniendo en jaque a un Madrid que, a su vez, mostraba una considerable fuerza, pese a la efectiva labor defensiva de los costeños. La impotencia con que Luyk se movía frente a Santillana aconsejó a «Lolo» Sainz a deshacer el cambio con Cristóbal (minuto 13, con 36-34). El Juventud acababa de ver acortada su máxima ventaja (31-26). Un eclipse de Rullán (0 de 6) y el pivot madridista cedió su puesto a Luyk (minuto 18, 46-42). Volvió el Juventud, siempre por la extraordinaria labor de Costello, que sujetaba eficazmente a Walter, y de Santillana, a recobrar su máxima ventaja (48-42), de la que conservaría dos puntos (50-48) al llegarse al descanso.

EMOCION E INCERTIDUMBRE

La sorda labor de demolición que venía realizando el ya citado árbitro madrileño arreció en cuanto se inició el segundo tiempo. A los cinco minutos ya estaban en el banco, con las cinco personales, Costello y Margall, reemplazados, el primero, por Filbá, que tenía cuatro de dichas faltas, y el segundo, por Lauro Mulá. El marcador, con todo, siguió ceñido a una pauta de extremado equilibrio. La lucha, por supuesto, iba ganando en intensidad emocional y en espectacularidad. De nuevo había recobrado el Juventud los seis puntos (64-58), que no había medio de superar. «Lolo» Sainz dio entrada a Cabrera, en el puesto de un Ramos que se había apagado, al tiempo que Rullán recobraba su sitio sentando a Luyk, quien, cinco minutos después, en el diez, reaparecería en substitución de Cristóbal, eliminado (74-72). Walter, superando el débil marcaje de Mulá, y Brabender, más suelto por las cuatro personales que arrastraba Fernández, su par, cuidaban de ir manteniendo que el Madrid se quedase atrás, a pesar de la baja de régimen que parecía advertirse en un Juventud en el que se acusaba la baja de sus titulares Costello y Margall, sobre todo en defensa. La eliminación de Filbá, en el minuto 12, por falta técnica, en una doble personal con Rullán, también eliminado, fue otro contratiempo para el Juventud, que, unida a la de Fernández, en el minuto 17 (92-90), dejó a la «Penya» literalmente rota, con un solo superviviente del equipo-base, Santillana, y cuatro «manos», Mulá, Ferrer, Bosch y Ribas.

Con esta forzada alineación y tres minutos de juego por delante, los dos puntos que llevaba el Juventud (92-90) no inspiraban la menor confianza, mucho menos ante la evidencia de que el Madrid seguía mostrando una enorme entereza, gracias al imparable Cabrera y a los seguros Walter y Brabender. Pese a todo aún pudo el Juventud mantener una opción cierta, a través de sucesivos empates a 94 y 97. Dos tiros libres de Paniagua (97-99) y una canasta a balón robado, por Cabrera (97-101), prepararon el triunfo madridista, aminorado a 99-101, tras dos tiros libres de Santillana, a treinta segundos del final. En este último minuto controló el balón el Madrid después de sendas renuncias a personales de Bosch y Ribas.

Al final, la explosión de júbilo madridista que es de suponer en contraste con el desencanto de jugadores y público locales. El título se quedaba un año más, y van dieciocho, en Madrid... Enhorabuena.

Manuel ESPIN

El árbitro Sr. Fajardo puso su grano de arena en la victoria visitante

Alegría blanca, tristeza verdinegra

SAINZ: "SU ACIERTO EN EL TIRO NOS PUSO EN JAQUE"

MELENDEZ: "LA ELIMINACION DE FILBA DECIDIO"

El ambiente en el Pabellón del Juventud, ha sido apoteósico, pues el desarrollo del partido ha creado un clima que ha ido «crescendo» hasta alcanzar un límite de auténtica fiesta baloncestística.

Finalizado el encuentro entre badaloneses y madridistas, la emoción se desbordó por parte del equipo visitante, ya que sobre la pista festejaron su tremenda alegría y más tarde en los vestuarios continuaron la algarabía.

Era casi imposible llegar hasta la persona de «Lolo» Sáinz, ya que sus jugadores y acompañantes del equipo crearon una verdadera piña a su alrededor. Con grandes dificultades conseguimos acercarnos a él, el cual estaba visiblemente emocionado. Su rostro reflejaba la tensión a que había estado sometido durante todo el encuentro.

—Todo el mundo lo ha visto. Ha sido un partido muy disputado, que hemos ganado nosotros, por una canasta, lo cual nos proclama campeones una vez más.

—Sáinz, ¿ha sido demasiado apretado?

—En un partido de estas características, y teniendo en frente a un rival como el Juventud, es casi imposible ganar con evidente claridad, porque el ambiente presiona demasiado a los jugadores.

—¿Esperaba este resultado?

—Estaba convencido de que ganaríamos, no obstante la «Penya» nos lo ha puesto muy difícil, ya que hasta el último segundo no había nada decidido.

—¿Cómo ha visto al Juventud?

—Muy fuerte. Han jugado un gran partido y sobre todo han estado muy acertados en el tiro, con el cual nos han machacado constantemente.

—¿Temió la derrota?

—No, porque las diferencias máximas que nos sacaban eran de seis puntos, por lo tanto tenía la confianza de remontarlos en cualquier momento.

——ooOoo——

Por el bando badalonés el panorama era totalmente diferente ya que habían sufrido una derrota y al mismo tiempo no fue posible obsequiar con el título de campeón de Liga al baloncesto catalán, que en estos momentos ostentaría el Barcelona.

El ambiente en el vestuario verdinegro era tenso, pues se reflejaba el sabor amargo del desenlace de la contienda, dado que por los «pelos» no fue posible apear al Madrid de su pedestal.

En medio de un silencio sepulcral, José María Meléndez, con gran cortesía y visiblemente contrariado nos recibió para responder a nuestras preguntas.

—¿No ha sido posible...?

—Lo hemos intentado todo, pues luchamos los 40 minutos a tope. Pero el Madrid se ha salido con la suya. Ser campeón una vez más...

—¿Qué le ha parecido el conjunto blanco?

—Han estado a la altura de las circunstancias. Le he visto muy conservador y con muchas precauciones, pues en ningún momento han arriesgado lo suficiente para vencernos con claridad.

—Tácticamente, ¿le ha ganado la partida a Sáinz?

—Los dos hemos planteado el partido como mejor nos convenía, no obstante creo que les hemos sorprendido jugando con dos bases muy metidos dentro de su defensa, ya que esto ha desconcertado en varias ocasiones.

—Los jóvenes han respondido magníficamente...

—Han estado francamente bien. Esto demuestra que podemos confiar en ellos para el futuro. Hoy saben cuál es su momento para saltar a la cancha y hacerlo lo mejor posible.

LIGA NACIONAL DE BALONCESTO

78-98: De nada sirvió la victoria del «Barça» en San Sebastián

San Sebastián, 27. (De nuestro corresponsal, Miguel SORO.)

DICO'S: 78; 35 y 43; 32 canastas; 14 tiros libres realizados de 19 lanzados. Personales: 17. Anotadores: Zabaleta (8), Motos (21), Ubarrechena (2), Clavero (—), Aramburu (12), Bermejo (—), Pérez (9), Azpiazu (14) y Yurramendi (12).

BARCELONA: 98; 54-44; 40 canastas; 18 tiros libres realizados de 24 lanzados; 14 personales. Anotadores: Epi I (14), Miguel Angel Estrada (9), Flores (10), López Abril (7), Escorial (4), Guyette (44), Gregorio Estrada (—) y Carmichael (9).

ARBITROS: Santoloria y Vidal, bien.

Buen partido el disputado entre un Barcelona muy práctico y luchador y un Dico's que a pesar de su inferioridad ha cuajado un gran encuentro. Salieron los donostiarras con Zabaleta, Ubarrechena, Aramburu, Pérez y Azpiazu, mientras que el Barcelona sacaba a Epi, Miguel Angel Estrada, Flores, López Abril y Guyette. Se adelantó el Dico's por medio de Motos 2-0 y volvieron a adelantarse a los cinco minutos con un 6-5. A los 10 minutos, el Barcelona conseguía una ventaja de 11 puntos (12-23), manteniendo esta docena de puntos de ventajpa hasta los 18 minutos, en que los donostierras se quedaron rezagados y los azulgranas consiguen esos 19 puntos de diferencia que mantuvieron durante la segunda parte. Hasta este punto el dominio bajo la canasta correspondía al Barcelona, y sólo Pérez y algo Azpiazu eran efectivos en defensas. Por su lado, el Barcelona era el amo de su zona y las canastas que lograba el Dico's eran a base de entrar arriesgando y perdiendo muchos servicios, y tiros.

En la segunda parte, poca historia hay que anotar, solamente Motos, infalible en cadena de aciertos y jugando más como alero en vez de base. Motos se convirtió en el máximo encestador de su equipo, con 21 puntos, cuando normalmente no suele pasar de 10, y por su parte, Guyette sorprendió a los espectadores logrando esos 44 puntos, que ya le dejan prácticamente seguro en la lista de máximos encestadores. Con esa diferencia de 20 puntos, y manteniéndose la defensa individual por ambos conjuntos habían mantenido desde el principio, aunque a veces presionara el Dico's sin fortuna, se llegó a los 30 minutos con 57-67 a favor de los azulgranas, para los 35 con un 68-86, también a su favor, terminar con los 40 minutos finales y con un partido que se jugó muy limpiamente con mucha rapidez y cuyos tres últimos minutos mantuvo a espectadores y banquillo catalán pendiente de las noticias del Juventud-Real Madrid y haciéndose caso omiso en lo que ocurría en la propia cancha.

RESULTADOS

Estudiantes - Cotonificio	105—93
Hospitalet - Basconia	103—88
Valladolid - Breogán	133—96
Manresa - Pineda	79—69
Juventud - Real Madrid	99—101
Dico's - Barcelona	78—98

CLASIFICACION

Real Madrid	22	21	0	1	2503	1860	42
Barcelona	22	20	1	1	2140	1823	41
Juventud	22	15	1	6	2148	1836	31
Pineda	22	11	0	11	1901	1926	22
Dico's	22	10	0	12	1829	1951	20
Estudiantes	22	10	0	12	1979	2036	20
Hospitalet	22	9	1	12	1963	2077	19
Cotonificio	22	9	0	13	1903	1895	18
Manresa	22	8	1	13	1787	1910	17
Basconia	22	8	0	14	1970	2103	16
Valladolid	22	7	0	15	1831	2087	14
Breogán	22	2	0	20	1692	2142	4

CAMPEON: Real Madrid.
Descienden: Valladolid y Breogán.

103-88: El Hospitalet, sin problemas ante el Basconia

HOSPITALET, 103. 42 canastas de 71 intentos=69,3 por ciento. 19 tiros libres de 31 lanzados. 21 faltas personales. Anotadores: Farelo (14), Guimerá (6), Molina (20), Prince (32), Ortega (6), Creus (14), Mayo (11).

BASCONIA, 88. 34 canastas de 80 intentos=42,5 por ciento. 20 tiros libres de 27 lanzados. 22 faltas personales. Dos eliminados: Segurola, minuto 30, Howland, m. 36.

El partido disputado entre el Hospitalet y el Basconia ha tenido dos fases muy diferentes, pues en la primera mitad existió una lucha equilibrada, para después dar paso a una mitad de total dominio local, tal como reflejó el marcador al final de la contienda.

El equipo de García Guevara mandó siempre en el tanteo, aunque en los primeros 20 minutos feura solamente disfrutado de pequeñas ventajas, era de 8-9 y en el minuto 15; Así en el minuto 5 el tanteo 30-29. Estos dos resultados parciales dan una visión clarara del equilibrio entre uno y otro contendiente. Los dos equipos plantearon defensa individual, pero la local demostraba mayor efectividad debajo de los tableros, donde Molina y Guimerá hicieron una labor de verdaderos colosos.

Por su parte el Basconia luchaba denodadamente para adelantarse en el marcador, pero le era imposible, porque sus jugadores noestaban acertados debajo de los tableros Al mismo tiempo que Prince les machacaba con un auténtico festival de canastas, pues jugó demasiado suelto, ya que ni Howland ni Querejeta se mostraron impotentes para frenar el moreno, que pitalet fue aumentando su estaba en vena de aciertos.

En la segunda parte el Hosventaja paulatinamene hasa alcanzar el centenar de puntos.

El preparador hospitalense ensayó en estos 20 últimos minutos una defensa zonal que dio muy buen resultado, ya que el «cinco» visitante tuvo muchos problemas frente a ella.

La entrada de Ortega animó el juego del equipo local, pues a los 5 m. el marcador señalaba 51-46, para 13 m. más tarde 74-68. Claramente los hospitalense iban sacando más ventajas a su cponente hasta dejarlo a los 15 puntos de diferencia que reflejó al final el marcador.

El Hospitalet no tuvo problemas ante el Basconia (103-88). Aquí podemos apreciar un intento de Segurola por hacerse con el balón cuando Molina había lanzado a canasta. Prince, Querejeta y Creus a la expectativa (Foto Luis Ureña)

133-96: EL VALLADOLID APABULLO AL BREOGAN

Valladolid, 27. (AIFN.) —

VALLADOLID. 133 (61). 54 canastas de 90 intentos. 55,5 por ciento. 25 tiros libres de 34 lanzados. 30 faltas personales. 1 técnica. 1 eliminado: Callejo (m. 40, 133-94). Anotadores: Callejo (6), Seara (10), Prado (2), L. Valles (8), Beirán (14), Martín (29), Fernández (2), Hodge (42), Puente (20).

BREOGAN 96 (4). 34 canastas de 81 intentos, 41,9 por ciento. 28 tiros libres de 38 lanzados. 25 faltas personales. 2 eliminados. Fullarton (m. 31), Sevilla (m. 32). Anotadores: Sánchez (4), Miol (5), Leo (18), Redondo (2), Fullarton (23), Sevilla (10), A. Pérez (24), Elías (6), Salinas (4).

Arbitraron los colegiados catalanes Mariné y Gavalda. Mariné sufrió una caída cuando iban transcurridos 3 minutos de juego sufriendo luxación en un hombro que le impidió continuar en la cancha. Por tanto dirigió el partido solamente Gavalda y su actuación fue mala.

En el encuentro en el pabellón polideportivo «Huerta del Rey», el Valladolid venció con facilidad al Breogán por 133 puntos a 96. El primer tiempo finalizó ya con victoria local de 61-43.

El partido fue de neto dominio local sin que el allaVdolid encontrara gran resistencia en el conjunto gallego el que superó en todo momento, tanto en defensa como en ataque, marchando siempre por delante en el marcador y realizando un brillante encuentro.

Es de destacar que estos dos equipos son los que descienden a Segunda División de lo que buena parte de culpa, afirman los seguidores de ambos conjuntos, la tienen los calamitosos arbitrajes que han venido padeciendo

LAS ULTIMAS NOVEDADES EN BISUTERIA
Perlas IRIS
EL MAS EXTENSO SURTIDO EN COLLARES
Galerías Maldá B, núm. 3 (junto a Puertaferrisa)

CONSTRUIMOS
SU CHALET
LE FACILITAMOS:
presupuesto gratuito, permisos proyecto y realización. Entrega de llaves en 5 meses. amplias facilidades
Tels. 204 32 45 y 204 31 40

79-69: Sólo al final, el Manresa pudo con el Pineda

Manresa, 27. (De nuestro corresponsal, VILA.)

MANRESA. — 79 puntos, 31 canastas de 68 intentos, 17 de 26 tiros libres ensayados, de ellos 6 adicionales. Faltas personales 17. Jugadores eliminados Segarra a los 17 minutos y Martínez a 34 segundos del final. Anotadores: Martínez (8), Jonshon (9), Pascual (2), Iradier (21), Segarra (2), cinco inicial, Salamé (12), Mesas (25) y Viñas (—).

PINEDA. — 69 puntos, 28 canastas de 56 intentos; 13 en los 21 tiros libres ensayados, de ellos 5 adicionales. Faltas personales 19. Ningún jugador eliminado. Anotadores: Pérez (4), Rabassa (8), Elmer (27), Melero (8), Alcañiz (6) que fue el cinco inicial, Carod (2), Dávila (2) y Mora (10).

Insípido e intrascendente final de la Liga en el pabellón manresano del Congost, cuyo encuentro cierra la competición que se distinguió por la carencia de brillantez en las dos partes del partido, tanto en lo que hace referencia al juego desarrollado como el aburrimiento del marcador.

En el primer período dominaron los pinedenses facilitado por la apatía y el escaso acierto de los manresanos, hasta el punto de que además de estar siempre en desventaja en el marcador no exhibieron el menor mérito para sacarse la modorra de una decepcionante aburrimiento, en algunos casos verdaderamente agrabados como el de Jonhson quese anotó un solo punto en esta primera parte, mientras que en el bando contrario Elmer se mostró eficacísimo tanto en los rebotes como en las penetraciones.

En la segunda parte varió sensiblemente el cariz del encuentro y mejoró bastante la calidad de juego por ambos bandos, especialmente en el manresano, que más centrados y con superior eficacia consiguieron su primera ventaja a los tres minutos cincuenta segundos con un tanteo de 37-36. Sucediéndose luego un período de los siete minutos en que alternaron las mínimas ventajas por ambos bandos.

Faltando ocho minutos para el final surgió la esperada reacción de los manresanos, gracias al buen juego e inspiración de Mesas y Salamé, que resultaron los artífices de esta superación local que les permitió ir cobrando ventaja paulatinamente hasta llegar a los diez puntos de diferencia que señalaba el marcador al final de la contienda. Los cosreños como nos tienen acostumbrados resultaron un conjunto verdaderamente incómodo por la gran garra que imprimen en sus acciones y por la facilidad de colación y seguridad en el tiro; especialmente en el primer tiempo y de su americano Elmer, que en esta ocasión fue el máximo encestador del encuentro. Las oscilaciones del marcador fueron a los 5 minutos 4-10; a los 10 minutos 10-20; a los 15 minutos 19-24; para llegar al descanso con 25-30 siempre favorable al Pineda mientras que en la segunda mitad señalan la igualdad en los primeros compases 39-38 a los 5 minutos; empate a 52 a los 10; y con clara ventaja local a los 15, 66-58 para terminar con el definitivo 79-69.

105-93: EL COTONIFICIO LO INTENTO TODO ANTE EL ESTUDIANTES

Madrid. 27. (De nuestra colaboradora, Olga MARTINEZ.)

Estudiantes: 105 (51 y 54): 45 canastas en juego: 15 tiros libres de 20 lanzados. 19 faltas personales. Eliminado Bertrán, minuto 38. Anotadores: Gil (10), Beltrán (12), Gregg (33), López Rodríguez (20), García (5), José Luis Sagi-Vela (12), Pinedo (11), Cambronero (2).

Cotonificio: 93 (49 y 53) 39 canastas en juego; 15 tiros libres de 17 lanzados. 19 faltas personales. Eliminado Pascual minuto 40. Anotadores: Pacual (10), Héctor (14), Ametller (4), Sada (12), Willet (37), Costa (10), Mendiburu (6).

Arbitros, Hernández Cabrera y Herrera, ambos bien.

Acabó la liga en el Magariños el duelo Estudiantes-Cotonificio no tenía otro interés que el de decidir el sexto puesto de la clasificación. Eso lo entendieron los aficionados y entre el excelente sol que hizo en la capital y el decisivo Juventud-Real Madrid que la pequeña pantalla ofreció en directo, el pabellón estudiantil no registró ni media entrada.

El partido transcurrió en un juego de poder a poder por parte de ambos rivales, pese a ir siempre perdiendo el Cotonificio luchó constantemente y dio la impresión de que en cualquier momento podía acercarse e incluso darle un susto a su rival. Desde el principio, los locales tomaron ventaja en el marcador, que mantuvieron y aumentaron a lo largo del partido. Los madrileños salieron muy fuertes, defensa individual muy pegajosa lo que impidió que los badaloneses tiraran cómodamente al aro rival. Tan pronto llegaba el balón a manos estudiantiles, la velocidad de sus hombres sorprendía a los del Cotonificio, que gracias a su defensa zonal conseguía frenar el ataque y los lanzamientos madrileños, pero en cambio dejaba mucros huecos que facilitaba.. las penetraciones de sus rivales, y, en consecuencia, mantenían el mando en el partido.

Así el Estudiantes fue serenando su juego y bien dirigido por Gil, movió el balón todo lo rápido que hizo falta para conseguir que Gregg lanzase al aro en posición y prácticamente sin oposición por parte de Willet. El Cotonificio por su parte se mostraba algo inseguro. Si su defensa era ágil y frenaba en parte a los madrileños a la hora del ataque no conseguía encontrar los huecos que facilitase el camino hacia el aro contrario. Tras la reanudación los catalanes lanzaron «pressing» constantemente. José Ramón Ramos, el técnico madrileño, puso en pista a sus dos «bases» que sacaron fácilmente el balón de la presión haciéndolo llegar a sus compañeros para que encestasen, así transcurrieron los minutos sin que en ningún momento los badaloneses dieran la impresión de alcanzar a su rival.

Por el lado blanco, destacamos a Gil y Pinedo, excelentes en la dirección del ataque. Entre los badaloneses, ningún jugador brilló demasiado y el que su inseguridad e irregular campaña o la derrota sufrida Cotonificio volvió a demostrar la semana anterior ante el Basconia no fue consecuencias de la casualidad.

LIGA NACIONAL FEMENINA

MATARO Y L'OREAL DIERON LA SORPRESA

RESULTADOS

Esclavas - Tabacalera	35—61
Evax - Tenerife	(día 30)
Medina S.S. - L'Oreal	73—74
Lérida - Hispalense	77—75
Creff - Mataró	59—62
Celta - Hispano Francés	72—49

CLASIFICACION

Celta	21	21	0	0	1613	953	42
Evax	19	17	0	2	1495	858	34
Mataró	21	16	0	5	1448	1128	32
Creff	21	12	0	9	1498	1299	24
L'Oreal	21	10	0	11	1316	1488	20
Hispano Francés	21	9	0	12	1270	1282	18
Medina S.S.	21	9	0	12	1300	1429	18
Tenerife	20	9	0	12	1121	1192	18
Tabacalera	21	9	0	12	993	1131	18
Lérida	21	6	0	15	1229	1464	12
Hispalense	21	4	0	17	1066	1604	8
Esclavas	21	2	0	19	921	1427	4

SEGUNDA DIVISION

Lluvia de tanteos centenarios

CASTELLAR, 94
CAJA RURAL, 78

Castellar. (De nuestro colaborador, DOMINGO LUQUE.) — Con todo merecimiento el Castellar ha vencido al conjunto canario de la Caja Rural, aunque esta victoria sirva de poco, ya que el equipo local en la categoría inferior.

El encuentro ha sido un auténtico festival del americano Beechum, que una vez más ha sido el protagonista de la victoria de su equipo, el conseguir 38 puntos en su haber.

Solamente en los primeros diez minutos el «cinco» tinerfeño opuso resistencia, ya que el marcador señaló a los 5 minutos (14-12) y a los diez (30-27), pero a partir de este instante el equipo local logró una substancial ventaja (50-41) con la que terminaría la primera mitad.

En la segunda parte se fue aumentando el dominio local hasta registrar los tanteos de (58-45) y (80-63) para terminar con la clara ventaja de 17 puntos.

CASTELLAR: Beechum 38, Cisa 16, Horta 2, Vaqué 12, Colomé 14, Pons 12.

CAJA RURAL: Camacho 2, Esquivel 2, Martín 8, Hernández 11, Brwon 16.

GRANOLLER, 112
BOSCO, 90

Granollers. (De nuestro corresponsal, VIÑALS.) — Partido placentero para los discípulos de Vicente Sanjuan, ya que no tuvieron ningún problema para deshacerse del conjunto coruñés, el cual consciente de su inferioridad se dedicó a salir airoso del trance de la mejor forma posible.

La nota más destacada la marcó el preparador local que dio paso a los jugadores del equipo, que habitualmente no juegan. Con esta medida el Granollers mantuvo sobre la pista un conjunto muy diezmado, por lo cual el Bosco pudo salir bien parado de la contienda.

El «cinco» local la salió todo redondo, pues realizó un baloncesto sencillo, pero efectivo. Destacaron Willis y Góngora, consiguiendo cada uno 26 y 24 puntos respectivamente.

El Bosco sólo aguantó los primeros 5 minutos, ya que después se entregó totalmente al juego vallesano. Con esta victoria el equipo local mantiene intactas sus aspiraciones de ascenso a la División de Honor.

GRANOLLERS: Puigventós 5, Valls 1, Delgado 8, Cladellas 2, Willis 26, Postius 4 Vila 6, Margall 10, Góngora 24, Udaeta 8, Llorca 2, Rodri 16.

BOSCO: Torres 3, Salinas 7, Vázquez 5, Alonso 3, Panelo 10, Elrea 30, Johson 32.

RESULTADOS

Castellar - Caja Rural	94 — 78
Granollers - Bosco	112 — 90
Helios - Miraflores	118 — 83
Vallehermoso - C.A.U.	113 — 92
Obradoiro - Aguilas	88 — 96
Náutico - Liria	106 — 71
La Salle - Mollet	78 — 72

CLASIFICACION

Granollers	21	16	1	4	1935	1775	33 + 11
Mataró	21	15	0	6	2092	1786	30 + 8
Aguilas	21	14	0	7	1895	1676	28 + 6
Caja Rural	22	13	1	8	1725	1626	27 + 3
Vallehermoso	22	11	1	10	1961	1978	23 + 1
Náutico	22	11	1	10	1868	1863	23 + 1
Obradoiro	21	10	0	11	1528	1759	20
Mollet	21	10	0	11	1898	1851	20 — 2
Helios	21	10	0	11	2157	1832	20 — 2
Bosco	22	9	0	13	1856	1903	18 — 4
La Salle	22	9	0	13	1801	1832	18 — 4
C.A.U.	21	8	0	13	1773	1908	16 — 4
Liria	21	8	0	13	1662	1855	16 — 4
Miraflores	21	8	0	13	1916	1888	16 — 6
Castellar	21	7	0	14	1783	1867	14 — 8

Mañana, en el Palacio de Deportes de Palma

FORST-RADNICKI, FINAL DE LA RECOPA EUROPEA

El flamante Palacio de los Deportes de la capital balear será escenario, mañana por la tarde, de la gran final de la Copa de Europa de Campeones de Copa, que han de protagonizar el Radnicki, de Belgrado, y el Forst Cantú, campeón vigente de esta competición.

La altísima calidad de ambos conjuntos, bien probada a través de sus recientes confrontaciones con el Juventud de Badalona, un interés excepcional. La lucha será áspera y cerrada y se obligado esperar que el desenlace se mantenga incierto a lo largo de los cuarenta minutos. Todo un acontecimiento, en suma, el que se dispone a vivir la afición palmesana, de la que se espera un entusiasta respaldo a este gran colofón de baloncestístico.

la liga de baloncesto al microscopio

OTRO TITULO PARA EL MADRID Y VAN...

La lógica, que había hecho del Madrid el gran favorito en este apasionante y decisivo choque de Badalona, estuvo a punto de describir una de sus frecuentes piruetas, invirtiendo los términos de un pronóstico en el que el Madrid aparecía como presunto e, incluso, fácil vencedor. Los hechos, sin embargo, distaron mucho de producirse bajo ese signo. Y la victoria del Madrid, tras correr un constante peligro a lo largo de cuarenta minutos de angustioso «suspense», llegó en los compases finales del encuentro, un poco por un puro designio del azar y un mucho por la tendenciosa labor de un árbitro —Fajardo— que tal vez sintió envidia del papel de juez que estaba desempeñando el Juventud y decidió arrebatárselo.

El partido presentaba esta cudiosa paradoja: por una parte, el Juventud, que había acabado con cuatro reservistas en pista, hizo méritos más ques obrados para hacerse con la victoria, y por otra parte, el Madrid no merecía, a su vez, perder el título de campeón de Liga, cosa que hubiese ocurrido con sólo haber marcado tres puntos menos que el Juventud. Si el título ha de ser un premio para el mejor, es indudable que el Madrid ha demostrado sérlo, aunque en este encuentro estuviese tan cerca de verse batido.

La paradoja hubiese sido más ostensible, todavía, de haberse producido esa victoria que el Juventud mereció plenamente: el hecho de que el Madrid hpbiese tenido que abdicar del título en favor del Barcelona, equipo al que hace quince días apabulló con una estruendosa derrota, hubiese equivalido a una auténtica sinrazón que la lógica, en este caso sí, ha querido evitar.

Un título más para el Real Madrid y van... dieciocho, si las estadísticas no mienten. Todo un récord por el que hay que felicitar efusivamente a los campeones.

Manuel ESPIN

equipos y anotadores

BARCELONA 2140. Guyette, 707; Flores, 302; M. A. Estrada, 256; Escorial, 252; De la Cruz, 168; Epi, 124; Carmichael 114; Ansa, 77; López Abril, 62; G. Estrada, 48; Solozábal, 20; Epi II, 40.

BREOGAN, 1692. Fullarton, 636; Alfredo Pérez, 323; Sevilla 180; Salinas, 159; Lete, 140; Elies, 76; Llobet, 68; Aguado, 43; Sánchez, 34; Miol, 31; Redondo, 2.

COTONIFICIO, 1903. Gerald, 527; Héctor, 282; Mendiburu, 281; Pascual, 198; Costa, 191; Ametller, 161; Sada, 160; Ileart, 69; Peray, 24; Cuesta, 10.

DICO'S, 1829. Russell, 589; Aspiazu, 256; Pérez, 247; Ubarrechena, 210; Motos, 186; Zabaleta, 117; Yurramendi, 96; Bermejo, 70; Aramburu, 43; Clavero, 12.

ESTUDIANTES, 1979. Gregg, 577; G. Sagi Vela, 363; J. L. Sagi Vela, 238; Gil, 164; Beltrán, 161; M. Garica, 121; Pinedo, 116; López Rodríguez, 113; Soriano, 65; Cambronero, 52; Daniel, 8; Fuertes, 4.

HOSPITALET, 1963. Prince, 627; Molina, 272; Guimerá, 270; Creus, 228; Farelo, 224; Mayo, 159; Ortega, 100; Casasayas, 35; Jofresa, 26; Ruiz, 22.

JUVENTUD, 2148. Filbá, 480; Santillana, 398; Costello, 368; Fernández, 288; Margall, 273; Bosch, 236; Mulá, 69; Cairó, 16; Ferrer, 16; Ribas, 4.

REAL MADRID, 2503. Walter, 668; Brabender, 540; Cristóbal, 302; Rullán, 184; Prada, 172; Corbalán, 142; Luyk, 108; Iturriaga, 108; Cabrera, 104; Ramos, 76; Paniagua, 58; Romay, 43.

MANRESA, 1787. Johnson, 488; Irradier, 444; Martínez, 241; Pascual, 189; Viñas, 161; Segarra, 103; Salomé, 79; Mesas, 73; Figueras, 8.

PINEDA, 1901. Elmer, 540; Alcañiz, 401; Mora, 388; Carod, 137; Melero, 99; Pérez, 88; Dávila, 82; Navarro, 14; Marré, 5.

VALLADOLID, 1891. Hodge, 482; Puente, 383; Martín, 264; Seara, 212; Beiran, 195; Lafuente, 124; Fernández, 71; Prado, 38; López Valles, 35; Callejo, 23; Martínez, 4.

BASCONIA, 1970. Howland, 534; Luquero, 421; Querejeta, 349; Pinedo, 271; Capetillo, 171; Junguitu, 107; Garayalde, 39; Segurola, 29; Cengotita, 29; Gimenez, 14; Goyo, 4; Ortiz, 2.

TABLA DE RECORDS

Anotación individual:
Walter, 49 (6-2-77)

Anotación de equipo:
Real Madrid, 138 (13-3-77)

Anotación global:
Valladolid - Breogán (133-96) - 229 (27-3-77)

Canastas en un partido:
Real Madrid, 56 (13-3-77)

Canódromo Meridiana
Concepción Arenal, 165 (esquina Meridiana)
DIARIO: 5 TARDE
NOCTURNAS: Jueves, sábados y vísperas de festivos, en continua de tarde.
MATINALES: Domingos y festivos, a las 11
FORMIDABLES CARRERAS DE GALGOS

TELEFONO DE "EL MUNDO DEPORTIVO" 3012828

resumen

	Jornada 22	TOTAL
Partidos celebrados	6	132
Victorias en campo propio	4	85
Victorias en campo ajeno	2	45
Empates	2	2
Puntos marcados	1.142	23.646
Puntos marcados en campo propio	597	12.351
Puntos marcados por visitantes	545	11.295
Canastas	453	9.530
Tiros libres transformados	236	4.586
Tiros libres lanzados	316	6.388
Faltas Personales	262	5.700
Faltas Técnicas	5	73
Jugadores eliminados por 5 F.P.	16	291

Guyette, máximo encestador

La relación de mejores encestadores de la Liga queda establecida del modo siguiente:

		Puntos	Partidos	Promedio
1.	Guyette (F. C. Barcelona)	707	22	32.1
2.	Walter (Real Madrid)	668	22	30.3
3.	Fullarton (Breogán)	636	22	28.9
4.	Prince (Hospitalet)	627	22	28.5
5.	Russeq (Dico's)	589	20	26.8
6.	Gregg (Estudiantes)	577	22	26.2
7.	Brabender (Real Madrid)	540	22	24.5
	Elmer (Pineda)	540	22	24.5
8.	Howland (Basconia)	534	22	24.3
9.	Gerald (Cotonificio)	527	22	23.9
10.	Johnson (Manresa)	488	22	22.2

la competición traducida en cifras

EQUIPOS:	Partidos	PUNTOS F	PUNTOS C	Canastas	TIROS LIBRES Log.	TIROS LIBRES Lanz	TIROS LIBRES %	PROMEDIOS Ataque	PROMEDIOS Defe	PROMEDIOS Dif	F.P.	F.T.	Eliminados
REAL MADRID	22	2503	1860	1046	411	528	77,8	113,8	84,5	29,3	498	3	24
BARCELONA	22	2140	1823	853	590	434	73,5	97,3	82,9	14,4	440	4	8
JUVENTUD	22	2148	1836	861	426	530	80,4	97,6	83,4	14,2	402	10	22
PINEDA	22	1901	1926	779	343	524	65,4	86,4	87,5	-1,1	465	4	22
DICO'S	22	1829	1951	765	299	458	65,3	83,1	88,7	-5,6	412	10	15
ESTUDIANTES	22	1979	2036	777	425	564	75,3	89,9	92,5	-2,6	524	5	29
HOSPITALET	22	1963	2077	753	457	673	67,9	89,2	94,4	-5,3	529	5	21
COTONIFICIO	22	1903	1895	767	515	71,6	71,6	86,5	86,1	-0,4	505	11	29
MANRESA	22	1787	1910	712	363	521	69,7	81,3	86,8	-5,6	541	5	40
BASCONIA	22	1970	2103	773	424	573	74	98,5	95,6	-6,1	460	5	24
VALLADOLID	22	1831	2087	738	365	546	66,8	83,2	94,8	-11,6	459	4	26
BREOGAN	22	1692	2142	706	270	366	70,8	76,9	97,4	-20,5	466	7	32

175.000 PESETAS MULTA PARA "EL LOBO"

Juanito: ¿Ha nacido un nuevo Amancio?

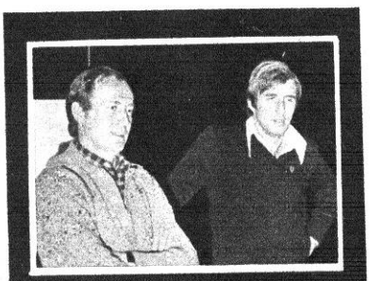

La suerte de Rexach y Marcial se decidirá mañana

Totó: Un ariete de 17 años, para el Barça

En todas partes, por lo visto, cuecen habas. Después de la polémica y dura sanción a Marcial, Neeskens y Rexach, la directiva del Valencia ha seguido la «línea azulgrana» y ha multado con 175.000 pesetas a «Lobo» Diarte por indisciplina y reiterada inasistencia a los entrenamientos. Si se piensa que «el lobo» es el segundo máximo goleador de la Liga, la sanción no deja de ser, por lo menos, sorprendente. Pero el Valencia, que niega todo deseo de fichar a Rexach y Marcial, parece seriamente enfadado por las veleidades del magnífico ariete paraguayo de 22 años

El Mundo Deportivo
FUNDADO EN 1906

Año LXXII — Número 16.640
Barcelona, miércoles, 30 de marzo de 1977
12 PESETAS

OJD DIFUSION · PUBLICIDAD

Fundador: JAIME GRAU CASTELLA. Director: JUAN JOSE CASTILLO. — Redacción y Administración: Tallers, 62-64, Barcelona-1 — Teléfono 301 28 28 (5 líneas). Télex 54720 Mundo. — Distribución: Teléfono 317 82 36. — Editor: El Mundo Deportivo, S. A. Depósito legal: B. 9126-1958. — Impreso en T.I.S.A., Pelayo, 28.

Servicio URGENTE: 1 peseta

BALONCESTO

Ultimo balance de la Liga

CODO A CODO BARCELONA-MADRID, DECIDIDO EN LA CINTA DE LLEGADA

la Liga en la mano

	BARC.	BREO.	COTON.	DICO'S	ESTUD.	HOSP.	JUVE.	R. MAD.	MANR.	PINED.	VALL.	BASC.
BARCELONA	L	105-73 30-1-73	93-74 13-2-77	100-84 9-1-77	92-77 21-11	106-80 16-1-77	98-78 20-3-77	92-75 12-12	103-85 7-11	106-73 6-3-77	102-62 28-11	114-76 24-10
BREOGAN	87-104 31-10	I	69-100 23-1-77	67-71 6-2-77	73-65 17-10	92-94 6-3-77	81-99 14-11	71-109 20-2-77	68-81 20-3-77	82-107 12-12	78-75 9-1-77	85-108 28-11
COTONIFICIO	78-82 14-11	102-71 24-10	G	94-85 20-2-77	94-96 9-1-77	90-72 12-12	75-95 28-11	89-106 6-3-77	92-54 16-1-77	83-81 31-10	93-77 6-2-77	60-68 20-3-77
DICO'S	78-98 27-3-77	87-70 7-11	86-81 21-11	A	91-74 13-2-77	86-70 24-10	77-75 12-12	68-116 20-3-77	91-78 30-1-77	96-83 28-11	84-97 6-3-77	87-86 17-10
ESTUDIANTES	83-92 20-2-77	85-71 16-1-77	105-93 27-3-77	111-91 14-11	N	111-92 20-3-77	91-88 6-3-77	73-111 28-11	86-83 24-10	88-90 6-2-77	106-85 31-10	94-95 12-12
HOSPITALET	108-117 17-10	117-74 5-12	83-96 13-2-77	92-84 22-1-77	93-87 19-12	A	69-69 31-10	101-123 6-2-77	87-80 27-2-77	98-87 20-2-77	88-73 14-11	103-88 27-3-77
JUVENTUD	83-92 19-12	91-64 13-2-77	105-77 27-2-77	101-78 13-3-77	107-86 5-12	116-88 30-1-77	C	99-101 27-3-77	112-74 21-11	100-87 2-3-77	122-83 17-10	108-62 7-11
R. MADRID	138-78 13-3-77	123-74 21-11	123-86 5-12	105-82 19-12	128-96 27-2-77	122-78 7-11	119-89 9-1-77	I	119-78 13-2-77	89-59 17-10	115-87 23-1-77	130-87 30-1-77
MANRESA	80-80 6-2-77	100-70 19-12	91-89 17-10	84-77 31-10	82-81 23-1-77	80-86 28-11	79-85 20-2-77	81-114 14-11	O	79-69 27-3-77	98-62 12-12	108-83 6-3-77
PINEDA	83-91 5-12	88-87 13-3-77	73-75 1-4-77	88-75 27-2-77	91-82 7-11	101-73 21-11	90-96 24-10	103-119 16-1-77	82-66 9-1-77	N	97-81 20-3-77	90-88 13-2-77
VALLADOLID	76-94 27-2-77	133-96 27-3-77	69-92 7-11	89-84 5-12	93-99 30-1-77	97-90 13-2-77	80-105 16-1-77	90-112 24-10	75-71 13-3-77	70-94 19-12	A	85-76 21-11
BASCONIA	96-100 22-1-77	98-91 27-2-77	103-90 19-12	83-85 16-1-77	101-105 13-3-77	98-96 9-1-77	85-117 6-2-77	97-108 31-10	99-77 5-12	102-80 14-11	91-92 20-2-77	L

La clasificación final, con el profundo foso de diez puntos que aparece abierto entre el segundo clasificado, el Barcelona, y el tercero, el Juventud, expresa con claridad lo que ha sido, desde el primer momento, la lucha por el título: un fuerte y prolongado codo a codo a cargo del Real Madrid y Barcelona, los dos equipos que tuvieron una más firme opción al título.

UN LEGITIMO CAMPEON: EL REAL MADRID

En ese codo a codo llevó primero ventaja el Barcelona, gracias a su triunfo sobre el Real Madrid en el choque de la primera vuelta. Más tarde, perdió algo de terreno el Barcelona —dos puntos que quedaron reducidos a uno— con el decepcionante empate de Manresa. Pero en la devolución de visita, sucumbiría estrepitosamente el Barcelona —aquel infausto día de los sesenta puntos— ante un fantástico Real Madrid que acreditó, y de qué manera, sus dotes de indiscutible campeón.

Sin embargo, lo que son las cosas, aquel Madrid que convenció a tirios y troyanos —si es que éstos necesitaban todavía ser convencidos— de sus talentos de campeón, ha tenido que ganar el título a través de un dramático encuentro en el que pasó por mil y un apuros. Sin aquellos dos tiros libres del resignado Paniagua —uno de los condenados madridistas a banquillo perpetuo— y sin la chispa de genio de Cabrera, autor de una canasta literalmente providencial, es muy probable que a estas horas estuviésemos glosando —con ciertas reservas mentales, lo confesamos— el triunfo del Barcelona en la Liga.

No fue así y hay que reconocer que la lógica ha podido, en última instancia, informar el desenlace de la competición. La ha ganado el más fuerte y el más regular. Nada que objetar, por lo tanto, a su triunfo, a pesar de los graves apuros porque pasó en el difícil y dramático choque de Badalona.

EL JUVENTUD, LA IMAGEN DE LA IRREGULARIDAD

Al otro lado de ese foso que Madrid y Barcelona estuvieron cavando con su neta superioridad ha quedado un Juventud al que hay que definir como el equipo irregular por antonomasia. Grandes actuaciones se entremezclan con partidos decepcionantes: empate en Hospitalet, derrota en la pista del Dico's y en la del Estudiantes, además de las más disculpables derrotas, en casa y fuera de ella, frente a madridistas y azulgrana. Su sensacional actuación del domingo, ante el campeón, convertía en absolutamente inexplicables aquellos tropiezos ante equipos sobre los que el cuadro verdinegro se halla a muchos codos por encima. Irregularidad, evidentemente, se llama esa figura.

PARA PINEDA Y DICO'S, SOBRESALIENTE

Un análisis necesariamente superficial de la tabla de clasificación obliga a destacar, en primer lugar, la óptima clasificación obtenida por el Pineda, con un meritísimo cuarto lugar, demostrativo de que también con mimbres desechados por otros equipos puede hacerse un buen cesto. Este es el mérito de Fernando Heras, en su temporada de debut como entrenador.

El Dico's ha de compartir, con el Pineda, los honores de equipo-revelación. El equipo de las «chapelas» mantuvo hasta el último momento una seria opción al cuarto lugar, pero un sorprendente tropiezo en casa, ante el desahuciado y sin embargo renacido Valladolid, comprometió de forma poco menos que decisiva tan halagüeña posibilidad. En conjunto, una excelente campaña la llevada a cabo por el equipo donostiarra, cuya imagen, sin duda, se ha visto sensiblemente perjudicada por las genialidades de Gasca, su director-entrenador-directivo, demasiado dado a las notas y contranotas, a las recusaciones, etc.

SUSPENSO PARA ESTUDIANTES Y MANRESA

Estudiantes y Manresa han quedado bastante por debajo del nivel que en principio cabía serles asignado, en especial, el Manresa, para el que los fichajes de Iradier, Viñas y Sagarra no resultaron lo eficaces que podía esperarse, acaso porque en el otro plato de la balanza pesaba ya demasiado la menguada capacidad de Martínez y Johnson, los clásicos puntales del equipo.

Normales las posiciones ocupadas por Hospitalet y Basconia —movidos por la única preocupación de no descender— y no menos normales los últimos puestos con los que tuvieron que conformarse, quieras o no, Valladolid y Breogán, aunque el cuadro castellano, en una brillante reacción final, de la mano de Alfonso Martínez, estuvo en un tris de librarse del fatídico descenso, al que le hundiría la sorprendente derrota del Cotonificio, en casa, a manos del Basconia.

Manuel ESPIN

OPOSICIONES
250 PULSACIONES POR MINUTO EN MECANOGRAFIA

Para la convocatoria del I.N.P. a realizar el mes de julio, comienzan los cursos los días 12, 18 y 25 de abril.

Son cursos especiales y con plazas limitadas. Reserve su plaza ahora, antes de *SEMANA SANTA*.

Enseñanza Audiovisual S. A. - 1. Balmes, 152 Teléfono 218-15-12
Enseñanza Audiovisual S. A. - 2. Rocafort, 241 Teléfono 239-58-90

LA LIGA DE LA N.B.A.

Volvió «Pistol» B. Maravich

Nueva York, 29. (Servicio especial.) — Después de estar apartado algunas semanas de las pistas a causa de una lesión, el máximo encestador de la Liga Profesional Americana, «Pistol» B. Maravich volvió a la pista y gracias a su concurso su equipo, el New Orleans Jazz consiguió una apretadísima victoria ante el Indiana Pacers por 119-118. Con este triunfo el Jazz puede huir del último puesto en que se encontraba dentro de la División Central, Maravich, en este partido anotó 29 puntos, mientras su compañero Jim McElroy conseguía 37.

Los resultados de la jornada fueron los siguientes:

N. Y. Kniks, 109 - Washington, 95.
Philadelfia, 128 - Portland, 116.
Boston, 114 - N. Y. Nets, 109.
San Antonio, 139 - Kansas City, 129.
New Orleans, 119 - Indiana, 118
Denver, 115 - Golden State, 109.
Detroit, 115 - Huston, 100.
Chicago, 95 - Cleveland, 90.
Los Angeles, 95 - Búfalo, 89.
Phoenix, 121 - Seattle, 110.

CLASIFICACIONES

División Atlántica:
1.º Philadelfia (45 victorias, 28 derrotas).
2.º Boston (39-35).
3.º N. Y. Knicks (34-40).

División Central:
1.º Houston (46-29).
2.º Wasingthon (43-31).
3.º San Antonio (42-33).

División Medio-Oeste:
1.º Denver (45-29).
2.º Detroit (43-33).
3.º Chicago (39-35).

División Pacífico:
1.º Los Angeles (48-27).
2.º Portland (43-33).
3.º Golden State (41-34).

En un dramático encuentro ante el Radnicki

87-86: LA FORST, CAMPEON DE LA RECOPA

Palma de Mallorca, 29. (De nuestro enviado especial, M. ESPIN.)

FORST CANTU. 87 (46). 35 canastas de 55 intentos = 63'6 por ciento. 17 tiros libres de 23 lanzados y 3 repetidos. 18 faltas personales. Una falta técnica. Un jugador eliminado: Della Fiori, (38 m., 81-78). Anotadores: Marzoratti (16), Recalcati (23), Della Fiori (15), Wingo (12), Lienhard (17), alineación inicial. Tombolato (-), Meneghel (4).

RADNICKI. 86 (40). 35 canastas de 66 intentos = 53 por ciento. 16 tiros libres de 17 lanzados, más dos repetidos. 26 faltas personales. Un jugador eliminado: Yaric (39 m., 87-86). Anotadores: Ivkovic (6), Stankovic (4), Marovic (29), Danianovic (14), Yaric (30), alineación inicial. Vucenic (2), Tasic (1). Arbitraje correcto de los señores Aradbajan, de Bulgaria, y Bagué, de España.

Haciendo honor a su condición de favorito la Forst-Cantu se proclamó campeón de la Recopa merced a su victoria sobre el Radnicki de Belgrado. El tanteo final con un solo punto de margen favorable a los italianos viene a ser un fiel exponente de lo apretada que resultó la lucha, sobre todo en sus últimos compases, de una emoción extraordinaria, en los que el cuadro yugoslavo estuvo muy a punto de darle por fin al marcador el vuelco que con tanto tesón habían venido buscando a lo largo de los 40 minutos.

En cuanto a rudeza en la lucha e igualdad de fuerzas, el choque entre italianos y yugoslavos ofreció el exacto perfil de una gran final, aunque es perfectamente explicable que la calidad no marcase un nivel demasiado alto. La Recopa tuvo pues con este emocionante encuentro un brillante epílogo, realzado por la belleza del escenario, el majestuoso Palacio de Deportes de esta ciudad, y por el ambiente que lo envolvió creado por un público numeroso —unos 5.000 espectadores— y entusiasta que desde el primer momento mostró una clara inclinación hacia el conjunto yugoslavo.

El Forst que formó inicialmente con Marzoratti, Recalcati, Della Fiori, Wingo y Lienhard se adueñó desde el comienzo de la iniciativa en el marcador. Para el Radnicki integrado de salida por, Yaric, Ivkovic, Stankovic, Marovic y Dmanijanovic, el partido se convirtió en una carrera de persecución cara al marcador de signo constantemente desfavorable, cuyo signo se mantuvo favorablemente a los italianos. Los «pivots» de la Forst, Wingo y Lienhard, americanos ambos, sostenían una equilibrada lucha con sus oponentes Marovic y Damnijanovic, mientras que Yaric y Marzoratti en un reñidísimo duelo daban cuenta de sus excepcionales cualidades realizadoras. Era en las alas con Recalcati implacable en el tiro a media distancia y Della Fiori haciendo un positivo empleo de su potencia donde la Forst basaba esa ligera superioridad que le permitió marchar siempre por delante en el marcador.

Las dificultades que planteaba el base yugoslavo, Yaric, con su imparable tiro a media distancia trató de superarlas el cuadro italiano con elempleo de una defensa zonal a la que pasó mediada la primera mitad con Recalcati y Marzorati en la línea frontal presionando con fuerza al hombre en posesión del balón mucho más sobre todo si ese hombre era el temible Yaric. Lo que no se consiguó con ese sistema zonal sin embargo fue evitar la positiva acción de Marovic muy resuelto bajo el aro.

El Forst-Cantú hubo de limitar sus ventajas a diferencias que no rebasaron los ocho puntos. Las réplicas del Radnicki bien ordenadas y dotadas de un buen índice de efectividad acortaban una y otra vez las diferencias. Al llegarse al descanso el marcador exhibía un 46-40 que no resolvía nada.

El segundo tiempo mostró en su primera mitad una fisonomía similar. Todo el poder ofensivo del Radnicki se centraba en solo tres hombres: Marovic, Damnijanovic y Yaric, sobre todo en este último. El poder de los «pivots» italianos había decrecido ostensiblemente, aunque por fortuna para el Forst, Recalcati y Della Fiori cuidaban de compensar el déficit derivado de la corta aportación de Wingo y Lienhard (tres canastas entre ambos en la segunda parte, Marzorati por su parte cedía a ojos vistas ante el implacable marcaje de Yaric. En estas condiciones el partido entró en una fase de absoluto equilibrio con un durísimo toma y daca, que producía escalofríos. En varias ocasiones se puso el Radnicki a un punto ante el enardecido griterío de un público adicto. 67-66 a los 10 minutos; 71-70, a los 14 m., y así hasta el final en el que no sin angustiosos agobios y a base de largas congelaciones de balón pudo el Forst salvar su última ventaja del duro y dramático asedio de un Radnicki que se había vaciado literalmente en la pista.

Empezó en Elda el Campeonato de España de billar

Elda (Alicante), 29. (Alfil.) Se ha celebrado las primeras partidas de billar del Campeonato de España, primera categoría, modalidad pentatlhon, que está organizado por el Club «Vicente Baeza» del Casino Eldense

Participan en este campeonato Arenaza (Vizcaya), Espona y Aguilar (Cataluña), Muñoz (Andalucía) y Albert (Valencia).

En la modalidad libre se dieron los siguientes resultados: Muñoz, 250 carambolas, 7 entradas, 35'71 promedio, serie mayor, 179.
Aguilera, 107-7-15'28-34.
Espona, 250-10-25-79.
Albert, 59-10-5'90-30.

Modalidad 47/1:
Arenaza, 150-8-18'75-79.
Albert, 45-8-5'60-30.
Aguilera, 150-9-16'66-61.
Espona, 61-0-6'77-34.

Modalidad banda:
Arenaza, 100-13-7'69-37.
Aguilera, 55-13-6'23-16
Muñoz, 10-28-3'87-16.
Espona, 68-28-3'38-9.

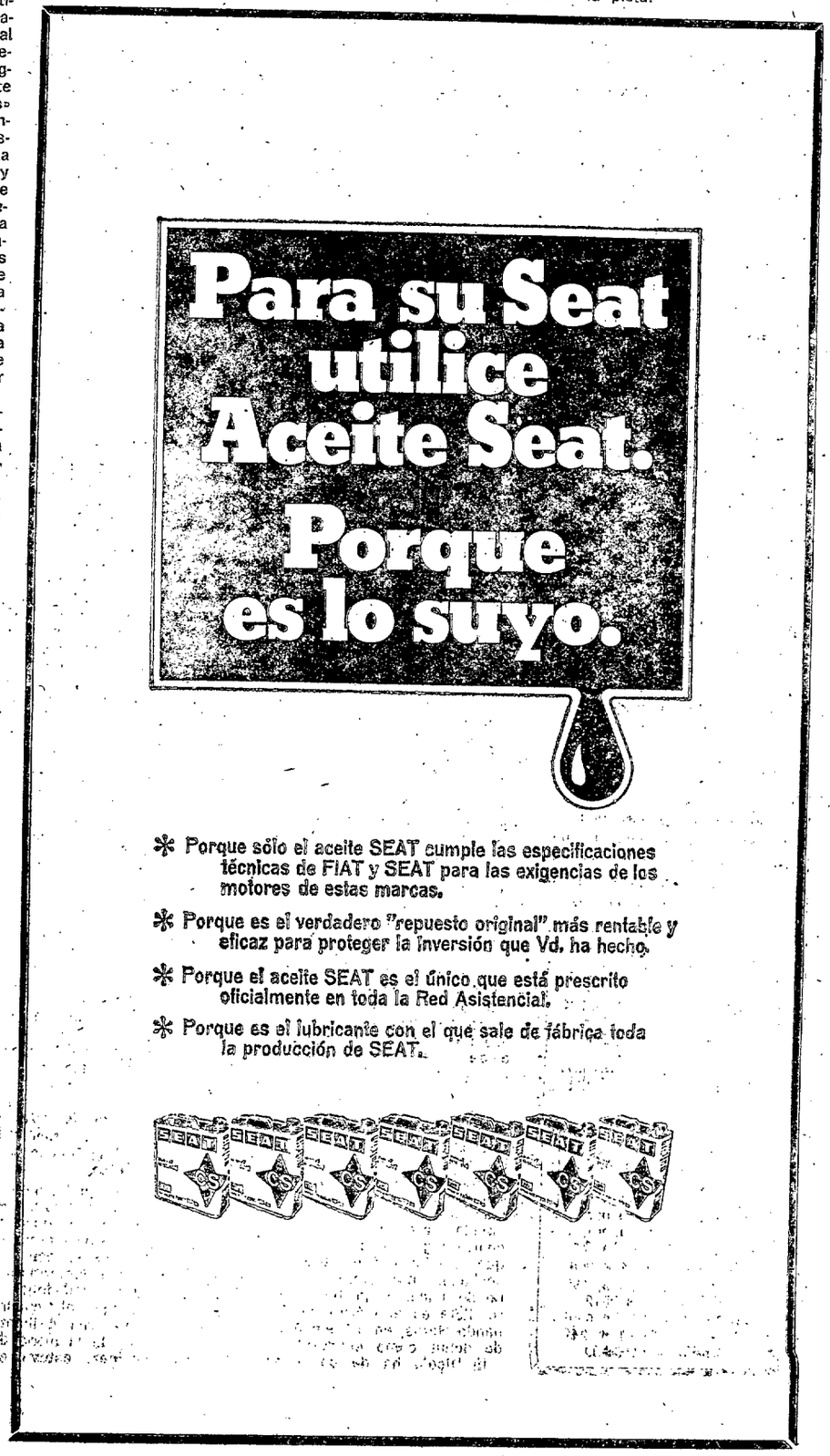

CARRASCO: "Ante todo, el Barça"

El vicepresidente del Barcelona y presidente de su Comisión Deportiva, Raimond Carrasco, ha hecho a EL MUNDO DEPORTIVO unas declaraciones sobre el actual momento del club azulgrana y sobre la escisión producida en su plantilla con la sanción impuesta a Neeskens, Rexach y Marcial. El interés de estas declaraciones, que publicamos en las páginas 2 y 3, reflejan el clima de serenidad y unión que en este polémico momento barcelonista pretenden imponer los hombres de La Masía. "El Barça, ante todo" es la divisa que preside el pensamiento de la Junta Directiva y que expone el señor Carrasco como portavoz de la misma

CRUYFF: Dos años más; MARCIAL Y REXACH, TRANSFERIBLES

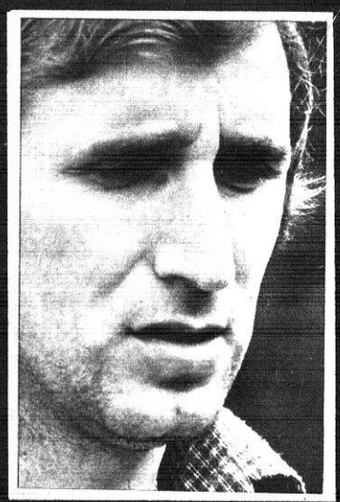

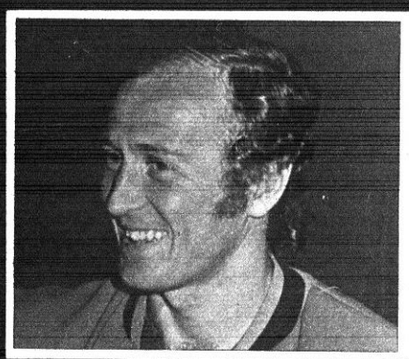

Todo parece ya decidido. Si las pretensiones de Cruyff no son exorbitantes, el "as" holandés renovará dentro de muy pocos días su contrato con el Barcelona. Y por dos años, y no por uno como se preveía. Por otro lado, la Junta decidió anoche situar a Marcial y Rexach en condición de transferibles. Mientras tanto, Michels piensa ya en nuevos refuerzos, como los de Fenoy y Finarolli, para la próxima temporada

El Mundo Deportivo
FUNDADO EN 1906

Año LXXII — Número 16.641
Barcelona, viernes, 1 de abril de 1977
12 PESETAS

OJD PRENSA DIFUSION · PUBLICIDAD VERIFICADO

Fundador: JAIME GRAU CASTELLA. Director: JUAN JOSE CASTILLO. — Redacción y Administración: Tallers, 62-64, Barcelona-1 — Teléfono 301 28 28 (5 líneas). Télex 54720 Mundo. — Distribución: Teléfono 317 82 36. — Editor: El Mundo Deportivo, S. A. Depósito legal: B. 9126-1958. — Impreso en T.I.S.A., Pelayo, 28.

Servicio URGENTE: 1 peseta

número 1 de los encestadores GUYETTE:

«Hubiese cambiado mis 707 puntos por el título»

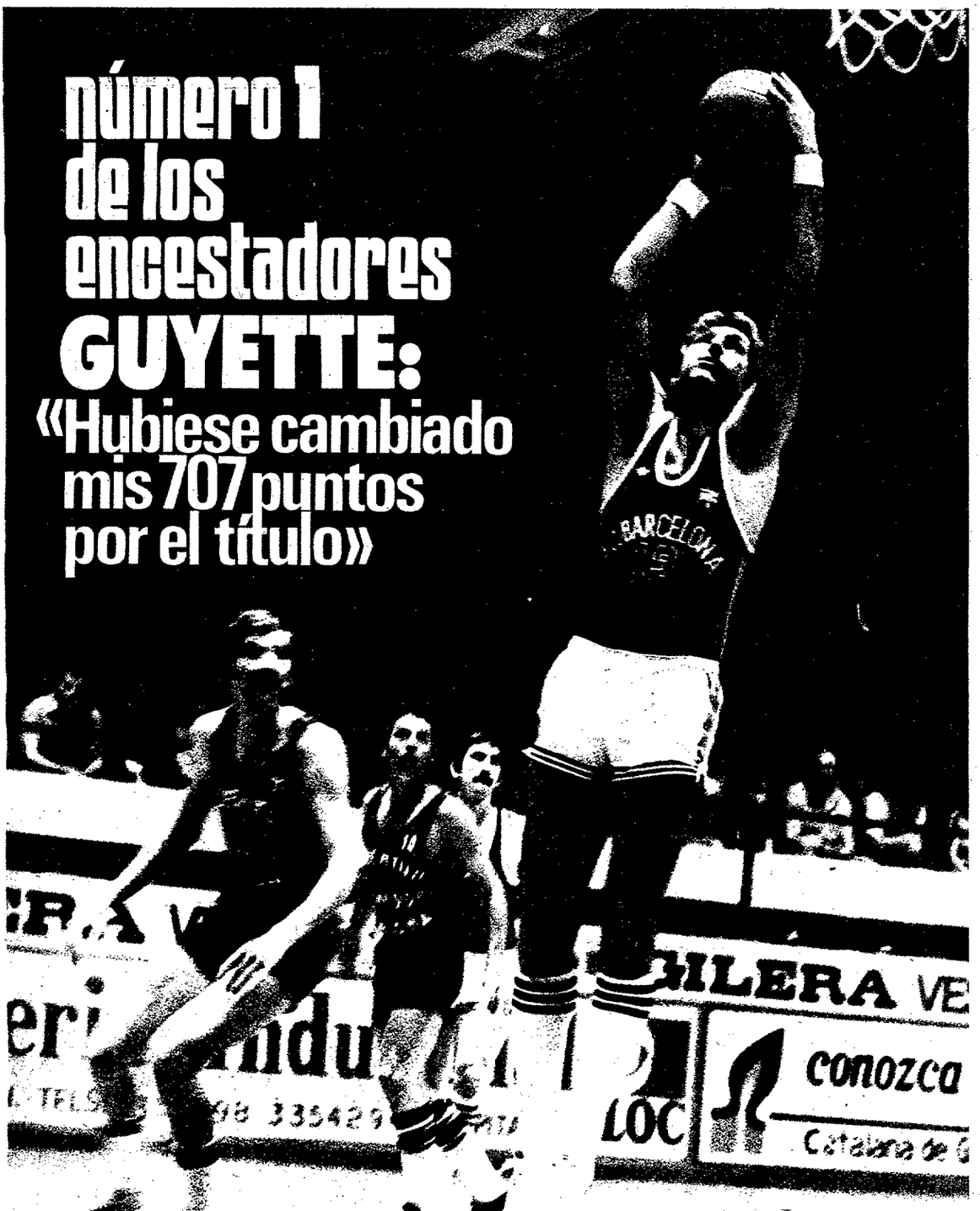

"NO HE DECIDIDO TODAVIA SI SEGUIRE EN EL BARCELONA"

¿Puede el máximo encestador de la Liga de baloncesto no ser un hombre feliz? Bob Guyette, «alero-pivot» del Fútbol Club Barcelona, 707 puntos en 22 partidos con un promedio de 32,1 por ejemplo, está triste. Pese a erigirse en el «Pichichi» de su ramo y destacar como uno de los mejores americanos que han pisado los «parquets» de nuestras pistas, está decepcionado.

—Aunque personalmente estoy satisfecho, me siento hondamente triste por el final de temporada del equipo. ¿Cómo se puede no ganar el campeonato, perdiendo sólo un partido? Creo que no es justo, porque nuestra labor queda minimizada. Nuestra obligación era ser campeones y no lo hemos conseguido. Habrán de cambiar muchas cosas para que la historia no se repita nunca más.

PENSANDO EN EL FUTURO

Pero el aficionado azulgrana se pregunta, ahora, una vez la Liga ha tocado a su fin, si Guyette seguirá la próxima temporada en el «cinco» barcelonista:

—La verdad es que todavía no lo sé. Desde luego esta temporada me he encontrado mucho más a gusto en Barcelona. Más acoplado. El año pasado, con Zeravica, fue de tránsito, porque necesitaba identificarme con una forma de vida y una forma de jugar.

—Entonces, ¿decidido a continuar?

—Quiero pensar un poco. Tengo varias opciones. Bien volver a los Estados Unidos para terminar mi carrera de médico (me faltan tres años), bien irme a jugar a Italia o a otro país europeo, bien quedarme en el Barcelona, un año más. Pero quiero meditarlo detenidamente, aunque la verdad es que me encuentro muy a gusto aquí.

—Por la cantidad de puntos conseguidos, ¿se puede medir la calidad de un jugador?

—No creo mucho en la matemática de los puntos. Creo que el promedio es mucho más importante. En la NBA, por ejemplo, el máximo encestador es el que obtiene el mejor promedio, no el que consigue más puntos. Lo que pasa es que en este caso yo he sido el máximo encestador y el de mejor promedio.

—¿Ya en su país había destacado en estos menesteres?

—En mi último año en la «Higth School» obtuve un premio muy semejante.

EL DOMINIO DEL REBOTE

El madridista Walter ha sido el gran rival de Guyette en la lucha por este galardón. ¿Creyó que podría superarle?

—Tal como se desarrollaban las últimas jornadas era prácticamente imposible. Ambos equipos tienen un poder semejante y nuestras anotaciones particulares eran parecidas. A menos de que yo tuviera alguna lesión que me impidiera jugar un encuentro, Walter, que es un extraordinario jugador, no podía desbancarme.

—¿Para qué cree que lo fichó el Barcelona?

—Cuando se coge a un jugador es para que acometa una tarea determinada. En mi caso, era anotar los máximos puntos posibles y, además, procurar hacerme con los rebotes.

Y, efectivamente, Guyette cumplió ambas tareas a la perfección, pues aparte de proclamarse como máximo encestador, fue también el mejor reboteador en ataque y el segundo en defensa.

—Estoy satisfecho sobre todo en mis progresos en el aspecto defensivo. Antes, al llegar, mi labor al respecto era bastante deficiente, mientras que ahora he mejorado bastante.

—¿Buscó en algún momento el lucimiento personal?

—Estoy mentalizado para ser un jugador de equipo y no hacer la guerra por mi cuenta. Solamente que al encestar más que mis compañeros la gente te mira con mejores ojos.

—No es corriente que un jugador americano sea un «as» en la defensa...

—En España no hay un criterio arbitral que permita actuar al jugador en este sentido. Tanto puedes irte a la calle a los diez minutos, como ser «duro» y no pasarte nada. Has de salir bien mentalizado, conocer a los árbitros y al rival que tienes enfrente.

—Para finalizar, denos una opinión de sus compatriotas en nuestra Liga.

—La mayoría llegamos a España con la misión de marcar puntos y la prueba irrefutable es que los diez primeros de la «élite de encestadores» somos «yankees». De los que yo he visto este año y aparte de los madridistas Walter y Brabender, los mejores me han parecido Rusell y Willet.

J. M. FERNANDEZ

(Fotos: Castella)

BALONCESTO

El Clermont U.C. fue un digno rival

79-53: DAUGAWA RIGA, CAMPEON DE EUROPA POR 16.ª VEZ

LA GIGANTESCA SEMENOVA FUE DECISIVA

T.T.T. DAUGAWA RIGA, 79 (39). 32 canastas de 51 intentos = 62,7 por ciento; 15 tiros libres de 19 lanzados; 18 faltas personales. Anotadoras: Skapane, 4; Salienetse, 15; Semionova, 38; Khendele; Pane, 8 (alineación inicial); Grinberga, 4; Medne, 8; D. Grinberga, 2.

CLERMONT U.C., 53 (24). 22 canastas de 57 intentos = 33,3 por ciento; 9 tiros libres de 11 lanzados; 18 faltas personales; una jugadora eliminada, Leray (32 minutos). Anotadoras: Quiblier, 17; O'Connor; Joly, 10; Leray; Guidotti, 16 (alineación inicial); Sallois, 4; Sainte Croix, 2; Riffiod, 4.

Impecable arbitraje del búlgaro Arabadjan y el español Bagué.

—oOo—

Otra Copa de Europa —y van 16— para el Daugawa, de Riga, claro vencedor del excelente conjunto francés de Clermont Ferrand. Y no será ésta, a buen seguro, la última que conquiste mientras en el equipo figure esa fenomenal Semienova, que en esta final ratificó, ampliamente, sus dotes de jugadora de excepción que, justo es decirlo, aporta al juego algo, bastante más, que una estatura descomunal —2,08— y una fuerza tremenda —la que le dan sus bien repartidos 118 kilogramos—. Su sentido posicional, que le permite estar justo donde debe estar a cada instante, en defensa como en ataque, y su fácil y suave manejo del balón, son el complemento de esta portentosa jugadora, en la que el campeón soviético tiene a medio equipo... y tal vez nos quedemos cortos.

PRINCIPIO EQUILIBRADO

La lucha, nada más que por la presencia de esta gigantesca jugadora en las filas del cuadro soviético, tenía que ser necesariamente desigual. Sólo por esto, ya supuso un gran mérito para las gráciles y menudas —más menudas, acaso por el contraste con la «pivot» contraria— empezar el partido dominando en el marcador (10-4 en el minuto 3) y seguir dominando, aunque con diferencias mínimas, por espacio de nueve minutos más. La vivacidad del juego francés, y la excepcional efectividad de su ataque —inmejorablemente servido por Marylene Joly, Irene Guidotti y Françoise Quiblier— creó, al principio, serios problemas a la defensa, de zona, de las soviéticas. Pero esto fue sólo en los primeros minutos. El Daugawa no tardaría en ordenar su juego e imponer su impresionante fuerza: en defensa, mediante una zona con fuerte presión sobre las jugadoras en posesión del balón. Las penetraciones de las vivaces jugadoras galas se hacían más y más difíciles y tampoco les resultaba fácil hallar posición de tiro, contrariamente a lo que había ocurrido en los comienzos de partido, en los que la zona soviética era batida con insolente frecuencia por el tiro exterior de las alas francesas. Al propio tiempo, el ataque soviético empezó a funcionar de forma implacable, y el buen índice de tiro desde fuera de Calenietse y Pane, pero, sobre todo, la terrorífica acción de la Semienova bajo el tablero, favorecida por el inmejorable juego que se le estuvo sirviendo, rompieron una y otra vez la zona defensiva francesa. El 24-22 señaló el fin de la bella oposición de las francesas. La Semienova había iniciado ya su recital y el Daugawa se despegó resueltamente. El Clermont se quedó clavado en los 24 tantos y durante nueve minutos, los que faltaban para llegar al descanso, no marcó ya ninguno más (39-24).

RECITAL SEMIENOVA

El partido estaba sentenciado y puede decirse que el interés se centró a partir de entonces en ver cuántos serían los puntos que acabaría marcando la Semienova. Esta siguió despachándose a gusto, convirtiendo en canastas los magníficos balones que le llegaban después de bien planeadas acciones ofensivas, que, con rápidas circulaciones de balón por el exterior de la zona francesa acababan con el preciso pase, al que la «pivot» soviética convertía irremisiblemente en canasta.

Con 71-43, a los 13 minutos, 30 segundos de esta segunda parte, se creyó oportuno darle un descanso a la Semienova —que, con una anotación «a lo Guyette», de 38 puntos, había cumplido con creces—. Las francesas trataron de aprovechar esta «ventaja» y se aplicaron a un furioso «pressing» que, si no era otra cosa, les valió evitar que la diferencia aumentase. También esto significó un mérito no pequeño porque la «pivot» que reemplazó a la Semienova, Zina Grinbera, pese a no medir más (!) que 1,88, mostróse extraordinariamente eficaz, aparte de que el equipo, sin su «pivot» titular, lució una mayor vivacidad.

Bien puede afirmarse que con Semienova en las filas del Clermont, el resultado habría sido el mismo, sólo que a favor de las francesas...

Manuel ESPIN

BALONMANO

Pese a quedar eliminado de la Recopa

15-11: GESTA DEL ATLETICO MADRID ANTE EL MAI

Madrid, 31. (De nuestro colaborador, LASO.) — Al finalizar el encuentro preguntamos al entrenador moscovita:

—¿Ha visto peligrar la eliminatoria?

El profesor Gasiev nos contestó con un escueto y rotundo sí.

Y es que de verdad el encuentro y sobre todo la defensa realizada por los atléticos han sido soberbios. Empezó el Atlético defendiendo con un 6-0 mientras que los del MAI lo hacían con un 5-1, defensas de los dos conjuntos duras y agresivas. El minuto 5 señalaba un empate a uno. Era dificilísimo penetrar por esas murallas que los dos equipos habían puesto delante de Díaz Cabezas y Sytxue, respectivamente. Maxinov tiraba con mucha facilidad y Juan de Dios ordenó defender en 5-1. El Atlético de Madrid jugaba con calma, asegurando cada pase, cada tiro. Sólo a base de ímpetu y fuerza se podía entrar por la defensa del MAI. Uría, Alonso y Manrique, lo consiguieron y sin embargo los soviéticos no podían atravesar la barrera española y cuando podían los Maxinov e Illuin soltar sus trallazos, allí estaba Díaz Cabezas en plan de coloso. Hasta el minuto 22 el MAI un solo tanto habían marcado no consiguió su segundo gol; los rusos en 22 minutos, lo que da una idea de la magnífica defensa española. Con 8-4 acabarían los 30 primeros minutos y ya se soñaba con el milagro.

La segunda parte fue más igualada. A los 30 segundos Maxinov establecía el 8-5. Siguió imperando la fortaleza defensiva de los dos conjuntos y a los 5 minutos Alonso de nuevo ponía la cosa en cuatro goles de diferencia. Los rojiblancos entonces empezaron a luchar contrarreloj y los nervios empezaron a relucir. El MAI atacaba con dos pivotes y la defensa española tuvo unos minutos de ligero desconcierto. El MAI se aproximó a 10-8. La reacción rojiblanca no se hizo esperar. A los 21 minutos Manrique logró un gol precioso y a los 22 Uría falló un penalty que hubiera supuesto cinco goles de diferencia, ya se quedarían reducidos a tres porque Illuin aprovechó el contraataque que le lanzó su portero. El Atlético de Madrid no se rendía y a falta de cinco minutos se registró la mayor diferencia: 14-9, señalaba entonces el marcador. Los rojiblancos lo intentaron todo pero el MAI tiene hombres de gran experiencia que mueven y retienen perfectamente la pelota. No pudo ser, con cuatro goles de diferencia acabó el partido. No se había logrado el milagro pero se había ganado a un gran equipó. El profesor Gasiev, desde luego lo había pasado bastante mal.

ATLETICO DE MADRID: Díaz Cabezas, Alonso (5), Uría (3), Manrique (3), De Andrés, Novales (2), y Morante (2). Puente, Medina y Parrilla.

MAI DE MOSCU: Sytxuev, (1), Illuin (3), Kravovov, Kli-Maxinov (4) (1 de p.), Jrypovmov, y Majorin (2), Kosluchov, Jagin Slovjov (1).

Los árbitros, los señores Reichel y Tetens.

EL T.S.K.A. A LA FINAL DE LA COPA DE EUROPA

El encuentro valedero para la semifinal de la Copa de Europa, el Gummerbasch empató en su terreno con el TSKA de Moscú. Dado que en el encuentro de ida había vencido el conjunto soviético por 20-18 es éste quien se clasifica para la final de la Copa de Europa.

EL EQUIPO «COLCHONERO» IMPUGNA EL SORTEO DE COPA

El At. de Madrid ha enviado a la Federación Española un telegrama en el que muestra su descontento con el sistema seguido para el sorteo de la Copa y solicita su impugnación. El texto dice «impugnamos el mismo en base a su imprecisión respecto a clasificación ordinal equipos División de Honor sin finalizar competición. Entendemos previsibles consecuencias influencias antideportivas última jornada. Lamentamos que el retraso de la Liga no impusable a clubs hay determinado qué momento el sorteo fuese anterior al término de competición nacional. Solicitamos nuevo sorteo en condiciones realmente reglamentarias entendiendo como tales auténtica clasificación final y por tanto equipos con pleno derecho adquirido».

HOCKEY HIERBA

Llegó a Buenos Aires la Selección española

Buenos Aires, 31. (Alfil). — La selección española de hockey sobre hierba llegó a esta ciudad donde el sábado se enfrnetará a una selección local junior y el domingo a la selección argentina, para actuar después en las ciudades de Rosario y Córdoba.

Mientras tanto se anunció que la IV Copa del Mundo se disputará en Buenos Aires del 19 de marzo al 2 de abril del año próximo con participación de 14 países. Están ya clasificados Pakistán, India, Malasia, ESPAÑA, Alemania Occ., Holanda, Australia, N. Zelanda, Inglaterra y Argentina. Los cuatro equipos restantts saldrán de una fase eliminatoria en la que participarán Italia, Francia, Bélgica, Polonia, URSS, Japón, Ghana, Méjico, Canadá, Gales Irlanda Escocia, Nigeria, Uganda, Kenya, Marruecos y Egipto.

por entrenar pagaron...¡300 PTAS.!

CARLOS REXACH Y MARCIAL PINA NO QUISIERO ACEPTAR AYER EL OFRECIMIENTO HECHO LA VISPERA POR EL CLUB PARA ENTRENAR EN EL «NOU CAMP», APARTE DE SUS COMPAÑEROS. LOS DOS POLEMICOS «ASES» AZULGRANA PREFIRIERON TRASLADARSE AL ESTADIO SERRAHIMA, DONDE CADA UNO PAGO 300 PESETAS POR UTILIZAR SUS INSTALACIONES DURANTE 90 MINUTOS APROXIMADAMENTE, AUNQUE EL CLUB DESEARIA LLEGAR A UNA SOLUCION AMISTOSA EN EL CASO, LO CIERTO ES QUE POR EL MOMENTO LOS DOS «ASES» AZULGRANA SANCIONADOS NO PARECEN DISPUESTOS A DAR SU BRAZO A TORCER EN EL DUELO DE CRITERIOS QUE MANTIENEN CON MICHELS. — (Foto: NICOLAS.)

El Mundo Deportivo

FUNDADO EN 1906

Año LXXII — Número 16.642
Barcelona, sábado, 2 de abril de 1977
12 PESETAS

OJD DIFUSION · PUBLICIDAD

Fundador: JAIME GRAU CASTELLA. Director: JUAN JOSE CASTILLO. — Redacción y Administración: Tallers, 62-64, Barcelona-1 — Teléfono 301 28 28 (5 líneas). Télex 54720 Mundo. — Distribución: Teléfono 317 82 36. — Editor: El Mundo Deportivo, S. A. Depósito legal: B. 9126-1958. — Impreso en T.I.S.A., Pelayo, 28.

Servicio URGENTE: 1 peseta

BALONCESTO

La Liga ha muerto. ¡Viva la Copa!

Para empezar todo un BARCELONA-JUVENTUD

A los seis días justos de haber finalizado la Liga llega la Copa, con una fórmula nueva. Nueva en esta competición, se entiende, ya que el sistema fue ensayado, con indudable éxito, en las Copas de Europa, de las que, dicho sea de paso, fueron excluidas esta temporada.

La fórmula en cuestión es, en realidad, un híbrido, mezcla de Liga y Copa: los equipos, en efecto, han de jugar todos contra todos pero en partidos de ida y vuelta, éste jugado en la jornada inmediata al primero, adjudicándose los dos puntos el equipo que haya sumado más tantos en el conjunto de los dos encuentros.

El ensayo encierra para los clubs un evidente interés. Se consigue con él, en primer lugar, dilatar el período de actividad y cubrir, al mismo tiempo, unas fechas más del calendario de la temporada que, para esos mismos clubs, se habría cerrado prácticamente una vez finalizada la Liga. De este modo, «tenemos» baloncesto para trece jornadas más; diez, en la liguilla previa; dos más, en semifinales, y la destinada para la final.

El interés de los clubs, sin embargo, no parece hermanarse demasiado, en este caso, con el de la propia competición, cuyo desenlace parece perfilarse con claridad ya a diez jornadas vista. No cabe dudar demasiado de que, en fin de cuentas, lleguen a las semifinales «los de siempre», esto es: Barcelona y Juventud, por un lado, y Madrid y Estudiantes, por otro. En el grupo catalán parecen existir mayores posibilidades de que el tándem de semifinalistas lo formen Barcelona y Juventud. o, si lo prefieren, Juventud y Barcelona. Ya no es tan seguro, sin embargo, que el Estudiantes sea el que se empareje al Madrid —éste, indiscutible— en el otro grupo. En éste, puede salir muy bien un Dico's, un Basconia, o, ¿por qué no? un Valladolid, que tan fulgurante recuperación acusó en las últimas fases de la Liga, capaces de desplazar a ese Estudiantes que en la Liga ha sido la viva estampa de la irregularidad.

En la Copa, como es sabido, participan este año los jugadores extranjeros que ya tomaron parte en la Liga. Los equipos van a mostrar por ello la misma fisonomía lúcida en la recién finalizada competición. La decisión de autorizar la alineación de extranjeros, solicitada por los propios clubs, ha de estimarse como un total acierto. Esta discriminación con la que se marginaba de la Copa a unos jugadores que, en cambio, habían podido alinearse en la Liga, tenía mucho de absurda.

La copa se abre en canchas catalanas, en la del Palau, concretamente, con un auténtico plato fuerte. Nada menos que con un Barcelona-Juventud que después de los últimos acontecimientos ligueros se ofrece provisto de un especial interés. Uno y otro, es cierto, pueden tener la casi seguridad de llegar a las semi-finales dentro de diez jornadas. Pero tanto Barcelona como Juventud no pueden conformarse con eso. Han de quedar primeros de grupo para, en las semifinales, no tener que enfrentarse con el Madrid, asegurándose así las mayores posibilidades de, en el peor de los casos, ganar el derecho a participar en la Recopa. De ahí, pues, que ganar los dos puntos de esta doble confrontación sea para azulgrana y verdinegros, cuestión de vital necesidad.

Manuel ESPIN

PARTIDOS Y ARBITROS

Grupo A

Sábado, 2 abril.
20.30 VALLADOLID - ESTUDIANTES. Santolaria - Escobar.
20.00 BASCONIA - BREOGAN. Bennasar - Fajardo.

Domingo, 13 abril.
19.30 REAL MADRID - DICO'S. Gárate - Ballesteros.

Grupo B

Sábado, 2 abril.
20.00 BARCELONA - JUVENTUD. Bagué - Velasco.
20.45 COTONIFICIO - PINEDA. Vilagrasa - Navarro.
21.30 MANRESA - HOSPITALET. Torrents - Vidal Relat.

LIGA NACIONAL - SEGUNDA DIVISION

Domingo, 3 abril.
12.15 MOLLET - NAUTICO. Allué - Arteseros.

Ayer fue operado

BRABENDER, DOS MESES INACTIVO

Wayne Brabender permanecerá en el dique seco durante dos meses debido a una distensión del tendón en el dedo meñique de la mano izquierda.

El doctor López Quiles realizó la necesaria operación que se ha resuelto sin ninguna complicación. Media hora necesitó el galeno para intervenir al jugador americano, que estará en condiciones de reaparecer en las postrimerías de la Copa si su equipo lo necesita para disputar sus encuentros.

Este percance lo sufrió Brabender hace unos meses, pero su necesaria presencia en la Copa de Europa y en la Liga le ha obligado a retrasar la intervención quirúrgica hasta estas fechas.

F.

Liga de la N.B.A.

EL BOSTON, EN ALZA

El Boston sigue su escalada en la División del Atlántico, después de vencer al Chicago por 90-88. Lo apretado del tanteo da una idea de la tremenda lucha mantenida por ambos continentes hasta el último segundo del partido.

A pesar de obtener un tanteo discreto, Havliveck (24 puntos) y Cowens (20 puntos) fueron los máximos anotadores por el Boston.

RESULTADOS

Los Angeles, 100 - Seattle, 97.
Portland, 127 - Buffalo, 101.
Golden State, 109 - Houston, 92.
Denver, 119 - Indiana, 105.
Phoeniz, 122 - Milwaukee, 110.
Philadelphia, 119 - Chicago, 113.
Kansas City, 132 - NY Knicks, 126.
New Orleans, 94 - NY Nest, 85.
San Antonio, 122 - Washington, 116.
Cleveland, 110 - Boston, 82.
Seattel, 111 - Houston, 105.
New Orleans, 112 - Phoenix, 100.
Boston, 90 - Chicago, 88.
Washington, 110 - Atlanta, 102.
Philadelphia, 115 - Detroit, 112.

GOLF

Jaime Gallardo ganó el «Open» de La Coruña

La Coruña, 1. (Servicio especial para «El Mundo Deportivo».) — Jaime Gallardo, con una vuelta de 74 golpes —uno sobre par— tuvo suficiente para conquistar el triunfo final en el «III Open de La Coruña», disputado en los «links» de La Zapateira, campo del club de golf situado a 7 km. de la capital gallega.

Jaime Gallardo, del Club de Golf de Vallromanas (Barcelona) viene cosechando notables éxitos en competiciones nacionales, si bien es un jugador reacio a atravesar nuestras fronteras, al revés de su hermano Angel, varias veces componente del equipo de España profesional. Gallardo llegó a la última vuelta con un precario golpe de ventaja sobre el madrileño Antonio Garrido y dos sobre el también profesional de la capital de España Miguel Bellido. Los tres se dispusieron a jugar conjuntamente la última vuelta de la competición, ante la expectación de gran número de aficionados que siguieron, hoyo por hoyo, las incidencias de las cuatro horas y pico de partido.

Gallardo se limitó a jugar al compas de sus adversarios, marcándoles sabiamente y evitando así el despegue y la euforia psicológica de cualquiera de ellos. El resultado fue que Jaime entregó una cartulina con 74 golpes —uno sobre el par— para un total de 217 golpes que le permitieron embolsarse limpiamente las 100.000 pesetas del primer premio, porque Antonio Garrido terminó con 76 golpes, dos más, para totalizar 220 y Miguel Bellido necesitó —francamente desmoralizado al comprobar que nada podía hacer ante sus dos grandes rivales— 78 para una suma de 225, por lo cual se vio superado al final por Manuel Montes, quien con 75 totalizó 223 golpes para destacarse en el tercer lugar final.

Manuel Piñero, jugador fino más bien falto de potencia, no tuvo oportunidad ante el duro viento que estos días se adueñó de La Zapateira, pero así y todo terminó con un golpe más solamente que el ganador Jaime Gallardo, y con su aceptable última vuelta de hoy, tuvo suficiente para empatar a 225 golpes con Manuel Ballesteros y Miguel Bellido.

Debemos destacar la buena actuación global, pese a que hoy hiciera una vuelta de 81 golpes, del joven profesional del Club de Golf de Pals, de Gerona, Anglada, que acabó la competición en decimocuarto lugar con 238 golpes, es éste uno de sus primeros cotejos con los «grandes» del golf profesional español.

Clasificación final:

217 J. Gallardo (75, 68, 74)
220 A. Garrido (69, 75, 76)
223 M. Montes (75, 73, 75)
Ballesteros (74, 75, 76)
M. Bellido (72, 75, 78)
226 F. Abreu (77, 72, 77)
227 F. Rozadilla
228 J. L. Naya
232 B. Ballesteros
.....
238 Anglada

En la categoría de aspirantes, la victoria fue de Martín (238), seguido de J. Rozadilla (241).

ANDY BEAN (23 años) PRIMER LIDER EN GREENSBORO

Greènsboro (Carolina del Norte, USA), 1. (Servicio especial.) — El joven jugador de 23 años Andy Bean, con una vuelta de 67 golpes, 5 bajo par, se ha colocado en la cabeza de la clasificación tras la primera vuelta del «Greater Greensboro Open», dotado con 16.450.000 pesetas en premios y último torneo del «circuito americano» que se disputará antes del famoso «Masters» de Augusta.

Andy Bean, de Lakeland (Florida) es un producto de la escuela de golf de este Estado. Consiguió su «tarjeta de aceptación» para jugar en el circuito profesional de los EE. UU. en 1976, año durante el cual no consiguió ningún éxito espectacular y en el que a pesar de ello consiguió sufragar sus gastos, pues el 31 de diciembre de 1976 se había embolsado en premios la cantidad de 754.670 pesetas.

Clasificación de esta primera vuelta:

67 Andy Bean
68 Dany Edwards
George Burns
69 Bill Malon
70 Hale Irwin
Butch Baird
Larry Nelson
71 Gary Player

INTENSA ACTIVIDAD EN SAN CUGAT Y PALS

Para las próximas fechas, está prevista una intensa actividad deportiva en la mayoría de clubs de nuestra región.

El C. G. San Cugat anuncia para los días 2 y 3 el «Trofeo Pallés» en su decimoséptima edición, a 36 hoyos Medal Play handicap, individual indistinto. Esta tarde, a las seis, cierra la inscripción.

Por su parte, el C. G. Pals, con la indicación de cerrar la inscripción el día anterior al de su celebración, nos informa de haber organizado las siguientes competiciones:

2 al 8 abril. — Campeonato del Club (18 hoyos Match-Play scracht).

8. — Concurso infantil.

9. — Trofeo Torre de las Horas (18 h. Medal Play, hand.).

10. — Copas Comité de Competición (18 h. Stableford).

11. — Copas Roussillon (18 hoyos Fourball).

TELEFONO DE «EL MUNDO DEPORTIVO» 301 28 28

BALONCESTO

Campeonato de España. -- Copa del Rey

90-88: APURADA VICTORIA DEL BARCELONA SOBRE UN EXCELENTE JUVENTUD

BARCELONA 90 (48). 36 canastas de 68 intentos = 52'9 por ciento; 18 tiros libres de 22 y 4 repetidos; 25 Faltas Personales; 3 jugadores eliminados: López Abril (28 m. 71-73), Guyette (36 m. 20 s., 86-85) y Flores (36 m. 40 s., 88-87) Anotadores; López Abril, 2; Flores, 14; Epi, 2; Guyette, 24; Estrada, 4 (alineación inicial); Escorial, 15; Carmichael, 15; De la Cruz, 0; Ansa, 2; Solozábal, 2.

JUVENTUD, 88 (57). 36 canastas de 72 intentos = 50 por ciento; 16 tiros libres de 20 y 3 repetidos; 21 faltas personales; 3 Faltas Técnicas; 2 jugadores eliminados; Bosch (19 m. 24 s. 47-57) y Maragall (29 m. 40 s., 71-67). Anotadores: Bosch, 13; Costello, 18; Fernández, 19; Santillana, 19; Margall, 10 (alineación inicial), Cairó, 5; Mulá, 4.

Arbitros Marcé y Velasco. Cno muchos errores, en especial el auxiliar, de un acentuado caserismo.

No puede decirse que el Barcelona iniciase la Copa con demasiado buen pie, a pesar de haber saldado este primer encuentro contra el Juventud favorablemente. Pero es evidente que los azulgrana hubieron de aceptar esta victoria por tan corto margen como un mal menor... Porque lo cierto es que las cosas, al principio, no pudieron pintar de peor manera para los barcelonistas. En todo el primer tiempo, el Juventud impuso la ley de su mayor homogeneidad, de su superior fuerza, traducida ésta en una neta superioridad en el rebote bajo los dos tableros y, en suma, de un ataque más ordenado y resolutivo. El Barcelona, borroso, sin ideas, con importantes lunares —ninguno, tan evidente como el de Miguel Angel Estrada, inexistente— hubo de ver cómo el Juventud —un Juventud, no se olvide, con la importantísima baja de Filbá, sancionado para tres partidos— se adueñaba claramente de la iniciativa, en la pista como en el marcador.

A los 5 minutos, el Juventud ya había doblado al Barcelona (8-17). El Barcelona se batía en manifiesta inferioridad ante un Juventud de juego armónico y profundo en ataque —en donde Costello, Basch y Fernández estaban metiendo prácticamente todo lo que tiraban— y rotundo e implacable en defensa, en la que Santillana anulaba a Estrada, Bosch hacía lo propio con López Abril y Costello a Epi. Tan sólo Guyette y Flores se salían francamente airosos del fuerte marcaje a que les tenían sometidos Fernández y Margall, respectivamente.

Todo Lazic, que, a lo que parece, seguirá hasta final de temporada, dispuso los primeros relevos: a los 6 m. 30 s., Epi y López Abril cedieron sus puestos a Carmichael y Escorial. Aunque el pulso del equipo se activó algo, no fue suficiente para impedir que el Juventud siguiese manteniendo sus ventajas del orden de los doce-catorce puntos. En el equipo seguía advirtiéndose el fallo, clamoroso, de Estrada, inoperante en defensa, superado netamente por Santillana, y nulo en ataque. Con un pírrico balance de 1 solitaria canasta de cinco intentos, Lazic decidió sentarlo y sacar en su lugar a De la Cruz. Nada resolvió esta permuta, por lo que a penas un minuto después, el oriundo regresó al banco y entró López Abril. Corría el minuto 18 y el Juventud dominaba por 41-54. Trece puntos de los que los costeños tendrían que ceder cuatro (48-57) al llegarse al descanso, poco después de que Bosch, al que el auxiliar Velasco estuvo haciendo objeto de una especial severidad, hubiese de abandonar la cancha por las cinco personales.

Una salida en tromba del Barcelona en la reanudación determinó un notable cambio de decoración. Aplicados a un pressing a todo campo, los barcelonistas lograron sembrar, de momento, la sorpresa y la desorientación en el campo badalonés. Con un constante despliegue de contraataques, felizmente rubricados por Carmichael, que, decididamente, iba a ser el hombre providencial del Barcelona, por Guyette, al que Santillana, como antes Fernández, no conseguía frenar, y por Escorial, preciso en el tiro a media distancia, el equipo azulgrana empezó a acortar distancias, hasta conseguir, a los 4 minutos de la reanudación, su primera ventaja (61-59). El parcial de estos cuatro minutos (13-2) es una muestra de la abrumadora intensidad del dominio azulgrana de estos primeros compases. El Juventud no tardaría en serenar su juego y, de rechazo, pararle los pies a su desmelenado adversario. Pero la baja de régimen en el ataque verdinegro era ostensible: Costello, con 4 personales, había menguado ostensiblemente, lo propio que Hernández. Santillana era el único que se mantenía en la segura línea del primer tiempo, intratable en defensa y resolutivo en ataque.

Con su fuerte recuperación, el Barcelona llegó a ponerse diez puntos encima, pero el Juventud, sin descomponerse, fue reaccionando hasta reducir el margen adverso a tres puntos (82-79 a los 14 m.). Las personales, en las que ambos árbitros se mostraron muy pródigos, habían hecho mella en uno y otro bando. López Abril y Margall habían tenido que retirarse. Guyette, también, en el minuto 16, con 88-85. Volvía a peligrar el Barcelona, pues Estrada, en un día nefasto, no podía ni soñar en hacer lo que Guyette había estado haciendo hasta entonces. Flores cayó finalmente el peso de las cinco faltas, a 3 minutos del final, con sólo un punto arriba (88-87). Decididamente, el triunfo tenía que decidirse con la simbólica moneda al aire. Y ésta cayó del lado azulgrana, por una sola canasta: con ese 90-88 que deja las espadas en alto, a la espera del partido de vuelta, señalado para el próximo lunes de Pascua.

Manuel ESPIN

LAZIC: «Reaccionamos demasiado tarde»

MELENDEZ: «La regularidad, base de nuestro éxito»

Fin del primer asalto entre azulgrana y verdinegros. Nada decidido. La victoria del Barcelona por dos puntos deja en «suspense» el desenlace final de la eliminatoria. Las espadas están en alto. Badalona se encargará de disipar las dudas.

En los vestuarios, decepción para unos y moderado optimismo para otros. Pese a la corta ventaja, Todor Lazic no estaba triste. Tal vez las continuas variaciones del marcador no le habían permitido reflexionar con tranquilidad. Sin embargo, parecía tener más o menos las ideas claras sobre lo ocurrido en el Palau.

—Hemos jugado bien. Mi equipo ha luchado sin descanso pero, en los momentos decisivos, no ha sabido estar a la altura de las circunstancias. Desde el banquillo lo he intentado todo. Nos ha dado resultado, en parte, ya que en estos momentos podemos hablar de victoria. Pero tanto los jugadores como yo somos conscientes de que los puntos no son bagaje suficiente como para acudir a Badalona con garantías de éxito. Esta noche —continúa diciendo Lazic— el Juventud ha puesto una vez más de manifiesto que es un excelente equipo con gente joven capaz de los mayores logros. No olvidemos, ya que está reciente, que el pasado domingo estuvo a punto de vencer al Madrid y conceder-nos de esta manera el título en bandeja. Quedan cuarenta minutos en los que puede pasar muchas cosas. En su pista tenemos la obligación de luchar desde el pitido inicial, si no queremos decir adiós a la Copa de España y a un posible puesto en la Recopa.

El entrenador verdinegro José María Meléndez, era desde luego, el reflejo vivo de la satisfacción, dentro de su habitual seriedad. Una canastaen contra es un buen resultado para el choque de vuelta.

—El Juventud ha dado un paso importante de cara a continuar con éxito en el torneo. Con sinceridad, tengo que confesar que nunca vi el partido perdido. La primera parte fue completamente nuestra. En aquellos momentos las perspectivas, a la espera del segundo parcial, eran inmejorables. Sin embargo, la eliminación de Bosch y la explosiva salida del Barcelona rompieron nuestro ritmo. Afortunadamente la experiencia de Costello y Santillana lograron contener la avalancha y así pudimos terminar con este buen resultado. Repito considero que hemos dado un gran paso, pero no el decisivo. El Barcelona siempre es peligroso. En mi pensamiento aún está su victoria en nuestro Pabellón en la recién finalizada Liga. Pienso que de no ocurrir nada anormal, este segundo enfrentamiento dictaminará a España en la Recopa.

R. MAXENCHS

83-86: SORPRESA EN VITORIA: EL BASCONIA, DERROTADO POR EL BREOGAN

Vitoria, 2. (De nuestro corresponsal, PEGO.)

BASCONIA: 34 canastas de 67 intentos. 14 puntos de 21 tiros libres. 26 faltas personales. Eliminados Howlands en el minuto 29 y Segurola en el minuto 37.

Anotadores: Cengotita (—), Capetillo (4), Luquero (25), Howland (12) y Querejeta (28), cinco inicial. Segurola (3), Pinedo (9), Junguitu (2) y Goyo (—).

BREOGAN: 31 canastas de 57 intentos. 24 puntos de 31 tiros libre. 20 faltas personales y una falta técnica a Sevilla en el minuto 20. Eliminados, Salinas en el minuto 29 y Sánchez en el minuto 39.

Anotadores: Lete (15), Salinas (10), A. Pérez (3), Elíes (10) y Fulton (36), cinco inicial. Sevilla (6) y Sánchez (6).

Arbitros: Bennasar y Fajardo, que no tuvieron complicaciones en su labor.

May ha iniciado el Basconia la Copa: con una derrota frente al actual Breogan que, sin embargo, ha dado toda una lección de pundonor y entrega ante los aficionados alaveses, que no comprendían cómo el cuadro vasconista ha podido bajar tanto en su juego, en ideas y fondo.

Primera parte, nivelada, aún cuando el Basconia pronto se pondría por delante claramente con un (15-4) en el minuto 5, teniendo en cancha un equipo poco usual, sobre todo en lo que concierne a la no presencia de Pinedo por Cengotita. El equipo jugaba con alegría y parecía que no iba a tener complicaciones, pero esto que se creía a lo primero después se fue perdiendo poco a poco y los vasconistas que pasaron a sestear mientras los lucenses se acercaban al marcador y nivelaban el juego hasta pasar a un toma y daca de ambos conjuntos.

Siguen mandando los locales que pasaron por los minutos 10 y 15, con tanteos de 23-13 y 31-21, para llegarse al descanso con 43-35.

Veinte minutos iniciales con más pena que gloria y con sistema defensivo en individual por parte local, mientras los lucenses mostraban una zona para pasar posteriormente a una individual. Ya en esta primera parte el Breogan perdió a Alfredo Pérez, que en un encontronazo con Howlands resultó lesionado.

En la continuación viése una mera caricatura del Basconia. Sin defensa, pues lo que se realizaba era la antitésis de lo que siempre hemos pensado que es defender. Después se quiso presionar realizando lo que quería ser una presión constante. Pero los jugadores no respondían, tampoco lo hacían en ataque cargando toda la responsabilidad sobre uno o dos hombres a los que los breoganistas se esforzaron en cubrir bien y aquí acabó todo. A partir del minuto 24, en que llegó la igualada a 49 puntos el Breogan consiguió una renta de seis y ocho puntos, que solamente en los últimos segundos se veía rebajado a seis. El Basconia demostró un conformismo exasperante, un desbarajuste total, con un Howlands que ha bajado muchísimo, siguiendo sin convencer a los aficionados. Siendo únicamente Querejeta y Luquero los jugadores que se pueden salvar del desconcierto geenral.

86 - 80: El Cotonificio venció con dificultad al Pineda

COTONIFICIO. 36 (52). 31 canastas de 53 intentos = 60, 3 por ciento. 24 tiros libres de 30 lanzados. 24 faltas personales. 2 eliminados: Costa (m. 36, 77 - 72), Mendiburu (m. 40, 85 - 78). Anotadores: Costa (13), Sada (11), Pascual (10), Willet (28), Mendiburu (17), cinco inicial, Ametller (4), Héctor (3).

PINEDA. 80 (38). 34 canastas de 59 intentos = 58'4 por ciento. 12 tiros libres de 17 lanzados. 26 faltas personales. 1 técnisa. 3 eliminados: Pérez (m. 35, 74-72), Elmer (m. 36, 74 - 72, Mora (m. 40, 85 - 78). Anotadores: Melero (4), Dávila (4), Elmer (28), Alcañiz (16), Mora (8), cinco inicial, Pérez (6), Rabassa (10).

El arbitraje de los colegiados Vilagrasa y Navarro podemos calificarlo de bueno, pues tanto uno como el otro tuvieron una actuación feliz. Sólo queermos destacar un lunar en la labor de Vilagrasa al señalar una técnica al banco del Pineda, que fue más bien un impulso caprichoso que una decisión técnica acertada.

El Cotonificio tuvo que luchar a tope a tope para alcanzar la victoria ante el Pineda, pues el equipo costeño no se dio nunca por vencido y a punto estuvo de dar un disgusto al conjunto badalonés.

Indudable, los pinedenses le tienen cogida la medida a los pupilos de «Aito»; ya en la liga sólo pudieron derrotarlos por una sola canasta de diferencia y ahora casi se volvió a repetir la historia.

El encuentro en sí ha sido uno de los típicos que disputen los equipos modestos. Mucha fuerza por ambos bandos, pero con visibles lagunas técnicas.

De salida los «algodoneros» defendían al hombre; sin embargo los hombres de Fernando Heras dispusieron un sistema mixto, ya que dos se mantenían en zona, mientras que los otros tres se ocupaban de sus respectivos adversarios.

Bajo este prisma defensivo, uno y otro contendiente hacían gala de un excelente promedio de ataque, pues anotaron 8 de 9 intentos. El marcador refleja un significativo equilibrio de fuerzas, que poco a poco iría inclinándose hacia el bando local. En los primeros compases del encuentro el Pineda tuvo en Elmer un auténtico baluarte, ya que Willet no podía frenarlo en los rebotes. No obstante, el «cinco» local se fue despegando paulatinamente en el tanteo, gracias al buen porcentaje de tiro a media distancia (10 de 13) y la extraordinaria actuación de Mendiburu, debajo de los tableros, después se apagaría y terminaría en un tono gris.

A pesar del bajón en el rendimiento del alero badalonés, Mendiburu, su equipo disfrutaba a los 5 minutos una sustancial ventaja (20-10), a los 10 (29-18), y a los 15 (39-24). La progresión en la diferencia local se acentuaría al máximo el final de los primeros 20 minutos (52-38). Estos 14 puntos era el premio justo al juego realizado por los «algodoneros», pues paso a paso habían ido doblegando la tenaz resistencia de los costeños.

Tras el descanso, los sistemas defensivos se mantuvieron dentro del mismo corte que en la primera mitad. Heras realizaba una constante permuta de sus dos bases para mantener el ritmo. Por el bando local, «Aito» indicó una mayor presión, pero sin excesiva fuerza.

Cuando parecía que la ventaja cobrada por el Cotonificio en la primera parte era definitiva, el Pineda sacando fuerzas de flaqueza se lanzó a una desesperada avalancha sobre la canasta del Cotonificio, que supuso una drástica reducción en la ventaja para los primeros.

La reacción de los pinedenses hay que buscarla en su mayor eficacia defensiva y sobre todo la gran capacidad reboteadora de todos sus hombres, donde destacaba por luz propia Elmer.

El rebote defensivo del equipo visitante fue su gran baza, ya qeu ello favoreció su rápido contraataque y al mismo tiempo significó un jugoso beneficio en el marcador. En el m. 25 (58-50), en el m. 27 (58-52), en el m. 28 (62-58).

Estos tanteos parciales son una clara muestra de como se desarrolló el juego en esta segunda parte, pues fue un toma y daca constante, donde los jugadores visitantes sacaron mejor provecho.

Entramos en los 5 últimos minutos con 74-72. Todo hacía presumir una lucha fraticida hasta el pitido final, pero el Cotonificio logró dominar la situación a placer al ser eliminado Elmer por cinco personales. La importante baja el «pivot» costeño y la agresiva defensa en zona el equipo de «Aito» fueron dos razones para que los locales alcanzasen el triunfo final.

J. M. FERNANDEZ

Por no querer hacer política con el deporte

Dimite el presidente del Dico's

San Sebastián, 2. *(De nuestro colaborador Miguel SORO.)* — En una carta hecha pública, dirigida a la sección «Cartas al Director», del periódico «La Voz de España», de San Sebastián, el presidente del Dico's, Aurelio Fernández Martínez, presenta su dimisión como persidente de dicho club de baloncesto, con carácter irrevocable. Dicha misiva dice así:

«Por la presente quiero hacer saber a todos los aficionados al baloncesto y público en general, que con esta fecha presento mi dimisión como presidente del Dico's, con carácter irrevocable.

Los motivos para tomar esta determinación son varios y de diferente aspecto, pero las causas principales son:

PRIMERA: Por motivos de salud, ya que últimamente he pasado varias intervenciones quirúrgicas que han mermado mis facultades y, como es natural, no estoy en condiciones de actuar con la efectividad y rapidez que yo quisiera.

Y la segunda causa es por estar en total desacuerdo con las últimas actuaciones, verdaderamente lamentables, de algunos diretcivos, que no han hecho sino perjudicar al equipo y que olvidan lo exclusivamente deportivo que debe imperar en un club de esta índole, para mezclarlo con otras facetas que nada tienen que ver con la finalidad perseguida de hacer deporte de verdad.

Parecerá raro que yo diga que algunos directivos han tenido actuaciones lamentables, siendo yo mismo el presidente, ya que se supone que debía ser el primero en estar enterado de lo que había que hacer en cualquier situación, pero ocurre que po rlos motivos de salud antes aludidos, hace más de un año que no asisto a ninguna asamblea del club y en estas ocasiones me traían a casa las cartas de lo las firmas. Pero últimamente, aprobado y una vez leídas y por motivos que desconozco, no se ha hecho así y se han enviado cartas y telegramas a distintas personalidades deportivas y extradeportivas sin mi conocimiento, enterándome bien por la prensa o bien comunicándomelo verbalmente, pero después del hecho consumado.

Estas son y no otras, las causas de mi decisión y no quiero hacerlo sin antes felicitar al equipo por su forinidable actuación en ésta su primera temporada en primera División y desearle toda clase de triunfos en las próximas confrontaciones.

Asimismo quiero agradecer a todo el público en general su total apoyo prestado al club en todos los momentos que se ha necesitado.

Un cordial saludo a todos los aficionados.

FIRMADO: Aurelio Fernández Martínez, presidente, hasta hoy, del Club Dico's de Baloncesto.»

96-78: HOLGADO TRIUNFO DEL MANRESA SOBRE EL HOSPITALET

Manresa, 2 (De nuestro corresponsal, Vila).

MANRESA, 96; 34 canastas de 67 intentos; 28 en los 32 tiros libres ensayados, de ellos, 12 adicionales; 29 faltas personales; eliminados Johnson y Viñas a los 31 y 39 minutos respectivamente. Anotadores: Martínez (18), Johnson (26), Iradier (32), Salamé (11), Mesas (6), cinco inicial; Pascual (3), Viñas y Segarra.

HOSPITALET, 78; 31 canastas de 59 intentos; 16 en los 32 tiros libres ensayados, de ellos 7 adicionales; 32 faltas personales y una técnica; eliminados Guimerá, Mayo y Molina, a los 33, 34 y 39 minutos, respectivamente. Anotadores: Ortega (6), Ruiz (2), Prince (15), Casasayas (3), Molina (16), cinco inicial; Jofresa (2), Creus (14), Farelo (5), Guimerá (8) y Mayo (7).

La primera confrontación de la Copa, disputada en el Pabellón del Congost, ofreció alguna que otra fase de juego sencillamente magnífica, caracterizándose por la entrega y el tesón que exhibieron ambos contendientes.

El partido fue un constante toma y daca por ambos bandos, exhibiendo los manresanos una superior compenetración y eficacia, pese al férreo marcaje a que estuvieron sometidos, una defensa individual con mucho movimiento de relevos, ya que desfiló el completo de su plantilla a fin de que rindieran a tope en todo momento, sin poder evitar que el Manresa, con mayor compenetración, llevase casi todo el tiempo el mando en el marcador con ventajas muy sustanciosas que en una larga fase del segundo tiempo oscilaron alrededor de los veinte puntos. Al final fueron dieciocho, que equivalen a una renta apreciable para abrigar aspiraciones de hacerse con los puntos por el sistema global de tanteo.

Como hombres destacados debemos citar en primer lugar a Iradier, que realizó jugadas muy meritorias, por el bando local. Por el Hospitalet brilló la pegajosidad de Creus, que al mismo tiempo estuvo bastante acertado en los tiros a media distancia.

Las oscilaciones del marcador fueron: a los 5 minutos, 9-10; a los 10, 25-20; a los 15, 42-26 para llegar al descanso con 51-41. A los 5 minutos de la segunda parte el marcador señalaba 64-50; a los 10, 76-60; a los 15, 83-63 para terminar con el definitivo 96-78.

Cuidaron del arbitraje los catalanes Torrente y Vidal, con muchas deficiencias.

116-112: EL ESTUDIANTES NO PUDO CON EL VALLADOLID

Valladolid, 2. (Alfil.)

VALLADOLID. 116 (56). 47 canastas de 80 intentos, igual a 70 por ciento. 22 tiros libres, de 28 lanzados. 19 faltas personales. dos eliminados: Puente (m. 39), Hodge (m. 40). Anotadores: Seara (14), Callejo (—), Martín (23), Fernández (—), Hodge (28), cinco inicial Lafuente (6), López Valles (4), Beirán (11), Puente (30).

ESTUDIANTES. 102 (52). 44 canastas de 77 intentos, igual a 63 por ciento. 14 tiros libres, de 17 lanzados. 31 faltas personales. Eliminados: Soriano, m. 31; López Rodríguez, m. 33; M. García, 40. Anotadores: López Rodríguez (6), Gul (9), Gregg (40), J. L. Sagi-Vela (22), Cambronero (7), cinco inicial, Pinedo (4), Soriano (4), M. García (10).

Arbitraron los colegiados Santolaria y Escobar, mal.

El Valladolid venció al Estudiantes, de Madrid, por 116 puntos a 102 en partido disputado hoy en el Pabellón Polideportivo «Huerta del Rey», de esta ciudad, correspondiente a la Copa del Rey de Baloncesto.

El primer período finalizó con ventaja local de 56 a 52.

Partido muy disputado y emocionante, con unos primeros minutos de superioridad de Estudiantes y reacción del Valladolid, que superó a su rival, alzándose con una merecida victoria.

Mal arbitraje de los madrileños Santaolaya y Escobar, que perjudicaron notablemente al Valladolid. Escobar, especialmente, produjo la airada reacción del público con sus decisiones.

TELEFONO DE «EL MUNDO DEPORTIVO» 301 28 28

PABELLON CANODROMO
Avda. José Antonio-Llansá (Plaza de España)
DIARIO: 5 TARDE
SABADOS: 4.30 TARDE
NOCTURNAS: Lunes, miércoles, viernes, sábados y vísperas de festivos en continua de tarde
MATINALES: Domingos y días festivos, a las 11
GRANDES CARRERAS DE GALGOS

El líder, dos positivos más

Parecía fácil...

No había transcurrido un cuarto de hora cuando Clares abría el marcador para el Barcelona, rematando a puerta vacía un servicio de Neeskens. El partido pareció encarrilado, pero el Zaragoza, en un contragolpe afortunado, niveló la contienda, y puso el partido cuesta arriba a los azulgrana que, antes de finalizar el primer tiempo, lograron el que sería tanto de la victoria al desviar India un remate de Olmo que iba camino de las mallas. En la reanudación... nada de nada, a no ser la paipable demostración de que el equipo barcelonista no ha salido del bache en que se sumió hace demasiados partidos. En resumen, dos puntos más y un encuentro para olvidar pronto.

(Foto: Nicolás G.)

4-1: El Español encajó otra vez demasiados goles

Dos positivos para el Barcelona At. y uno para el San Andrés

El Mundo Deportivo
FUNDADO EN 1906

Año LXXII — Número 16.644
Barcelona, lunes, 4 de abril de 1977
15 PESETAS
EDICION DE LA TARDE

Fundador: JAIME GRAU CASTELLA. Director: JUAN JOSE CASTILLO. — Redacción y Administración: Tallers, 62-64, Barcelona-1 — Teléfono 301 28 28 (5 líneas). Télex 54720 Mundo. — Distribución: Teléfono 317 82 36. — Editor: El Mundo Deportivo, S. A. Depósito legal: B. 9126-1958. — Impreso en T.I.S.A., Pelayo, 28.

Servicio URGENTE: 1 peseta