Archivo

SUSCRIPCION:

España	Ptas.
1 mes	18'20
3 meses	54'60
6 meses	109'20
1 año	218'40
Extranjero	**Ptas.**
1 mes	21'—
3 meses	63'—
6 meses	126'—
1 año	252'—

El Mundo Deportivo

DIARIO ILUSTRADO

Viernes, 1 de mayo de 1953
AÑO XLVIII — Núm. 9.207

EDICION DE LA MAÑANA
Precio del ejemplar: 70 cts.

PUBLICIDAD:
Según tarifa

TELEFONOS:
Redacción:
Día y noche. 25-58-54
Sólo noche ... 25-58-44
Administración:
Publicidad ... 25-58-44
Venta ... 25-58-44
Suscripción .. 25-58-44

DESDE SU FUNDACION EN 1906 AL SERVICIO DEL DEPORTE

Redacción, Administración y Talleres: Calle Diputación, 338 - BARCELONA (9)

LEA en 3.ª página

Campeonato de España DE ESGRIMA

R. MARTINEZ, campeón de sable

Campeonato de España DE BALONCESTO

BARCELONA - ESPAÑOL DE VALENCIA y JUVENTUD - R. C. D. ESPAÑOL, en cuartos de final, esta tarde, en la Monumental

Campeonato de España DE BALONMANO

SAN GERVASIO, REAL MADRID, BADALONA y VIGO, en partido de semifinal, mañana por la tarde, en el CAMPO DEL SANS

Hacia la construcción del nuevo campo del Barcelona

El Ayuntamiento aprobó ayer su emplazamiento

EL ATLETICO DE BILBAO VIENE A LAS CORTS

DISPUESTO A GANAR

Para evitar que el Barcelona pueda adjudicarse definitivamente la Copa, en la que no figura grabado el nombre del Atlético, en esta segunda

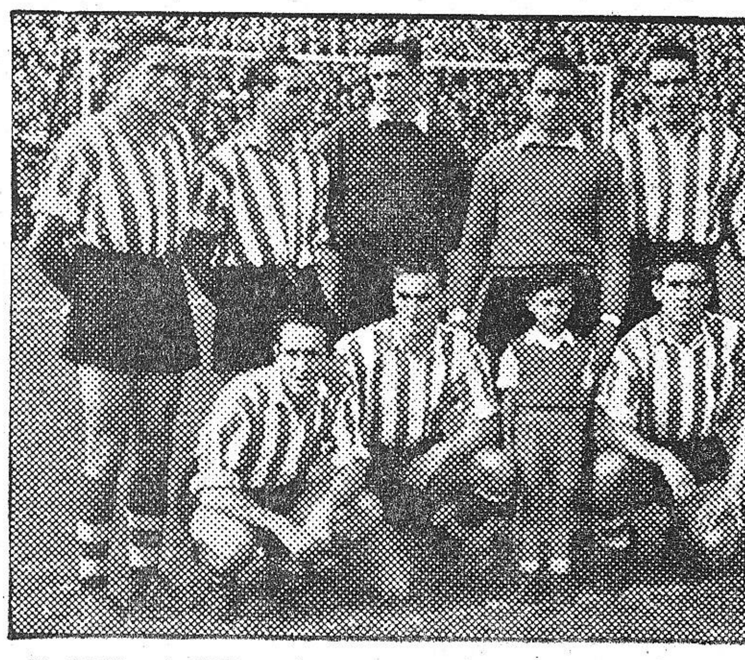

El Atlético de Bilbao viene con «ganas», con ganas de ganarle el partido al Barcelona. Y todos sabemos que no sería la primera vez, que, de confirmarse sus deseos saldrían vencedores del campo de Las Corts. El público sabe esto y le consta, además, que el equipo de San Mamés es el peor enemigo que podía tocarle en este último y decisivo partido del Campeonato de Liga. El Atlético de Bilbao, al que vemos en la fotografía, da el tono emocional al gran encuentro de pasado mañana. (Foto Claret)

Bilbao, 30. (Crónica telefónica de nuestro corresponsal J. DE LA MAZA) — Francamente, resulta de lo más extraño la situación que se advierte — en Bilbao, por lo menos — ante el partido que el próximo domingo, han de disputar en Las Corts, el A. de Bilbao y el Barcelona.

En cualesquiera otras circunstancias que las actuales, dicho encuentro tendría auténticas características de mero trámite, puesto que por lo que les podría ir en el mismo a los contendientes, todo quedaría reducido a que se jugara un partido más en el que el once blanquirrojo bailaría al son que le tocara el azulgrana, que es al único que le interesa la resolución del encuentro porque, con ello, sería campeón de Liga y se adjudicaría, por lo tanto, la Copa en propiedad.

Pero resulta que no es así, y acaso esta aparente anomalía sea la que vaya a darle calor y color a la contienda entre el Atlético y el Barcelona. Y es que se da el caso — quimérico para los aficionados catalanes, pero corriente y moliente para los barcelonistas — de que el Atlético va a Las Corts, dispuesto a ganar y a frustrar, por tanto, al Barcelona, la conquista del campeonato que en la actualidad posee. Sabemos esto porque hemos auscultado el ánimo de los jugadores bilbaínos y todos los preguntados, sin excepción, han expuesto sus afanes de victoria. Pero el más expresivo ha sido el capitán del equipo, Panizo, quien con sus manifestaciones haya descubierto la incógnita de esta insólita situación:

—Al Atlético le interesa la victoria sobre el Barcelona por varias razones. Una de ellas, la primera, por una cuestión de principio, muy deportiva, ciertamente, y que consiste en no hacer concesiones a nadie por nada y para nada, mientras el balón esté en juego. Así lo hizo siempre el Atlético, y no hay porque reprocharle que lo haga una vez más. Y la otra, porque ha de intentar de frustrar toda posibilidad de adjudicación de la actual Copa de la Liga en propiedad sea quien sea el que tenga esta posibilidad. Porque mientras éste o aquél — en este caso el Barcelona — no se lleve el trofeo con carácter definitivo, siempre tendrá el Atlético una opción, por remota que sea, para adjudicárselo, o al menos para conseguir que su nombre figure grabado en él una vez.

Como se ve, en este caso, la lógica se conjuga admirablemente con una elemental ética deportiva y por tanto, no debe extrañar, ni poco ni mucho, a los aficionados catalanes, que el próximo domingo, el Atlético se parta el pecho, como vulgarmente se dice, para arrebatarle la victoria al Barcelona y para privarle, si puede, del título de campeón.

No diremos, desde luego, que lo consiga, pero a eso va. El partido, como nos dijo Gainza, es difícil, muy difícil para el Atlético, pero... «¡Que se ande con cuidado el Barcelona!».

Lo probable es que el equipo bilbaíno sea el mismo que derrotó a su homónimo de Madrid, el pasado domingo, en San Mamés, o sea:

Carmelo, Orue, Areta, Garay; Manolín, Canito; Iriondo, Venancio, Zarra, Panizo y Gainza.

En algún momento ha existido alguna leve duda respecto a Areta, que recibió un fuerte golpe en la rodilla en dicho partido, pero en el entrenamiento de hoy, jueves, el mocetón navarro — que cada vez va acusando más su estilo y ha prometido anular a Kubala — ha demostrado hallarse en perfectas condiciones.

La expedición atlética saldrá mañana viernes en autocar y en Zaragoza, recogerá a Carmelo y Arteche, seleccionados por Escartín para el equipo nacional B.

(Continúa en 3.ª pág.)

EL BARCELONA EN CALDAS

Sólo existe una ligera duda sobre la alineación de Segarra

Nuevamente se halla desde la tarde del miércoles en el Hotel Termas Victoria de Caldas, el equipo titular del Barcelona, aguardando el partido decisivo del domingo contra el Atlético de Bilbao.

La Liga va a decidirse en esta jornada, y, con ella, el título que de adjudicárselo el Barcelona, habría de otorgarle el trofeo en litigio, por las cinco victorias alternas alcanzadas en los últimos tiempos.

A última hora de la tarde de ayer, conversamos por teléfono con Daucik, quien nos manifestó nuevamente su satisfacción, por el resultado logrado en Valladolid y, en el cual quedó cimentada la posible consecución definitiva del trofeo.

—¿Piensa mantener frente al Atlético de Bilbao la misma alineación que venció al Valladolid?

—No hay nada resuelto todavía. Falta comprobar la lesión de Segarra. No hubo en Valladolid lesionados, la única incógnita es, por lo tanto, la del defensa lateral derecho.

—Veamos primero, exactamente, que jugadores tiene usted recluídos.

—Porteros: Ramallets y Velasco.

—Defensas.

—Biosca, Seguer, Segarra y Hanke.

—Medios.

—Flotats, Bosch y Gonzalvo.

—Delanteros.

—Basora, César, Kubala, Moreno, Manchón.

—¿Han regresado ya los jugadores que estuvieron en Zaragoza con el equipo "B"?

—Sí. Moreno y Manchón estaban ligeramente tocados, aunque sin importancia, y por esta causa el seleccionador no ha contado con ellos para hacerles jugar. Era mejor así.

—¿Qué tal está Ladislao Kubala?

—Bien.

—¿Ha visto lo que se habla en la prensa sobre una revisión en Madrid?

—Sí. Pero yo no sé nada de esto. Yo tengo, únicamente, confianza en los médicos. Kubala jugará el próximo domingo.

—¿Se han entrenado hoy los jugadores?

(Continúa en 3.ª pág.)

EL CANDENTE "CASO" DI STEFANO

Mientras se anuncia su próxima llegada a España :: El "Millonarios" dispuesto a reclamar el medio millón que percibió "la saeta rubia"

Don Manuel Rosom con el presidente del «Millonarios» de Bogotá, D. Alfonso Seniors (a su derecha), rodeados de varios periodistas en la secretaría de dicho club, durante el viaje del primero a Colombia

Uno de los temas futbolísticos del momento internacional, que más vivamente dominan la atención del mundo por haber dado pie a una reclamación oficial de la F. I. F. A. a la Federación Española de Fútbol, es el caso Di Stefano, al producirse la misteriosa desaparición de dicho as de origen criollo al regreso con su club Millonarios de Bogotá, de una jira por campos de Chile.

Madrid lanzó, desde una antena madrileña, el primer S. O. S. de alerta; y, en el acto, surgieron las más jugosas informaciones y se hizo tema preferido del caso Di Stefano en las columnas de todos los rotativos de nuestro país y del extranjero. Cundió por todas partes el sensacional gesto de rebeldía adoptado por «La saeta rubia», y circuló el rumor de que Di Stefano pudiera hallarse en España y, más concretamente, escondido en nuestra ciudad mediterránea.

Nada de esto se ha confirmado, hasta ahora. Pepe Samitier, del Barcelona, al ser interrogado, responde con evasivas, adoptando una actitud indiferente. La última vez que le hemos visto, dijo estas palabras.

—¿Di Stefano? El sabrá por donde anda. Es posible que, como buen jugador profesional, sepa perfectamente que terreno pisa para que nadie tenga que aleccionarle. Habrá comprado su libertad al River Plate, y esperará a que sus compromisos con Millonarios, lleguen a cancelarse.

—Es muy problemático. Podría el club de Bogotá reclamar a la F. I. F. A. por incumplimiento de contrato.

—Lo único que puedo decirte, es que aquí, no sabemos nada de nada. Lo más probable es que el Madrid acabe por llegar a un acuerdo con Alfredo Di Stefano, y que le veamos jugar en Chamartín. El club de Madrid tiene mucho dinero y sólo él puede pagar fichajes de esta categoría.

No creimos prudente insistir. Con Pepe Samitier, se hallaba Teodoro Busquets, asintiendo a sus palabras, pero callado. Busquets es amigo de Samitier «de toda la vida» y un seguidor consecuente del Barcelona. Interviene en asuntos cinematográficos, pero siempre ha figurado en las reuniones de incondicionales del que fué maravilloso «crack» fut-

(Continúa en 3.ª pág.)

Hoy marcha el Español A SAN SEBASTIAN

Donde es casi segura la reaparición de Paseiro

Se entrenó ayer mañana por última vez, antes de enfrentarse con la Real Sociedad el Español en su terreno de Sarriá. Se jugó el partido de consuetud, se hicieron las probaturas de rigor y, por lo poco que dejó entrever Scopelli, llegamos a sospechar en grandes novedades de equipo para Atocha, es decir, la siguiente alineación: Domingo; Argilés, Babot, Gimeno; Parra, Bolinches; Tejedor, Marcet, Mauri, Artigas y Arcas.

Pero lo cierto es que, a la salida de Sarriá, en busca del almuerzo, nadie sabía nada en lo que concernía al probable equipo que había de jugar en Atocha contra los donostiarras.

Hubo pues que esperar a última hora de la tarde y en la Secretaría españolista nos facilitaron la lista de jugadores que esta tarde, a las dos, saliendo del campo en autocar emprenderá viaje hacia la bella Easo. Es la siguiente: Trías, Domingo, Argilés, Parra, Gimeno, Bolinches, Tejedor, Artigas, Arcas Marcet, Paseiro, Mauri y Ramírez.

Como se puede ver, en el muy breve espacio de cuatro horas, hubo cambio de determinación, pues la posible novedad de Babot como defensa central esfumóse por completo, no apareció Egea, que suponemos estará lesionado y apareció de golpe y porrazo en la lista el supuesto fenómeno «Chico» Ramírez.

Así, pues, todo parece indicar que no habrá cambios ni novedades sensacionales en el cuarteto defensivo y medios volantes. Y que sólo en la delantera se cubrirá lo mejor posible la ausencia de Piquín, que

(Continúa en 3.ª pág.)

HOY, PRIMEROS INDIVIDUALES DEL ESPAÑA-ISRAEL DE COPA DAVIS

Weiss-Draper y Appel-Ferrer, por la tarde en el R. Barcelona

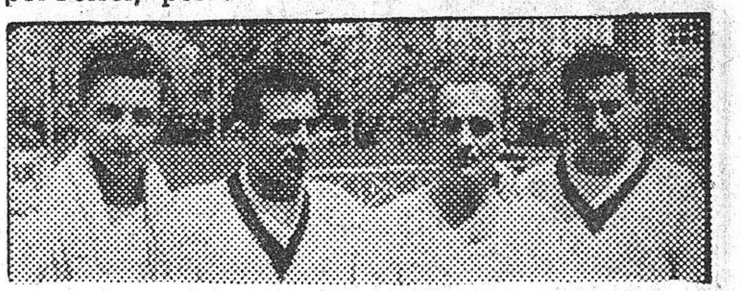

El equipo de Israel, que juega hoy, la eliminatoria de la Copa Davis contra España

Después de varios años de no participar en la Copa Davis, el equipo de España enfrentándose al de Israel, a partir de hoy y en las pistas del Real Club de Tenis Barcelona, vuelve a figurar en la máxima competición tenística mundial que es una de las de mayor importancia y renombre deportivo internacional teniendo en cuenta que se trata de un verdadero campeonato del mundo por naciones. Y el reingreso de España en ese torneo, bastante más fácil que su renuncia a participar en el mismo, aunque alguien pueda creer lo contrario, ha de ser la nota más destacable en el momento de dar comienzo el encuentro contra el equipo de tenistas de Israel al que el sorteo ha señalado como nuestro primer adversario en la Zona Europea y en el torneo del año 1953.

Hoy por la tarde, en la misma pista de concursos del Real Barcelona, que en épocas lejanas presenció tardes triunfales de nuestros añejos "copa davis", se jugarán los primeros partidos de individual correspondientes al encuentro entre Israel y España. Anunciado para las tres de la tarde, abrirá el "match" el "single" entre José María Draper y Arié Weiss. Si este es el campeón de Israel y jugador número uno de su país y del equipo israelita de Copa Davis, Draper es uno de nuestros jóvenes y prometedores tenistas que en los últimos años ha procurado situarse entre los más destacados y efectivos nacionales. Su designación para el equipo español, unánimemente aceptada como la de sus restantes compañeros y tan poco discutida, le señalan, precisamente, como uno de los indiscutibles dentro del equipo español. Y aunque de buenas a primeras le corresponde como adversario al mejor visitante, es posible que el resultado de este partido y su desarrollo, señalen ya las premisas bajo las cuales ha de discurrir este encuentro dentro del límite obligado de sus cinco partidos.

Carlos Ferrer, otro indiscutible en nuestra representación, jugará el siguiente partido contra Mordechay Appel, otra figura del equipo de Israel, en la tarde de hoy. La clase comprobada de nuestro jugador y la que ha demostrado en sus entrenamientos previos el segundo tenista de Israel, ofrecerán en su respectivo individual un interesante cotejo. Y este con el marcador ya abierto por el primer partido dará una idea más aproximada aún de las posibilidades de unos y otros para la resolución definitiva de esta primera eliminatoria.

Y bajo estos buenos auspicios, a los que debe añadirse y recordar que el deporte, en este caso el tenis y la Copa Davis, hermanan los pueblos y a sus hombres, comenzará esta tarde en el Real Barcelona nuestra nueva "era" en la gran prueba mundial que instituyera Mr. Davis en el año primero de nuestro siglo.

UN POCO DE HISTORIA DE LA PRUEBA

Por vez primera se puso en juego la Copa Davis, donada por Mr. D. F. Davis, en 1900, siendo disputada en sus tres primeros años sólo por los tenistas de Inglaterra y de Estados Unidos, con ventaja para éstos que la ganaron en aquellas tres consecutivas ocasiones. En 1903 Inglaterra desquitóse de aquellas derrotas venciendo a los norteamericanos en Boston. En 1907, figura Australia por vez primera como ganadora. Y posteriormente y hasta la época actual en que Australia retiene la Copa Davis, tan sólo Francia ha conseguido su adjudicación en los gloriosos, para el tenis galo, años comprendidos entre 1928 y 1933.

Entre los finalistas, actores de la "Challenge-round" se han situado norteamericanos, ingleses y aus-

(Continúa en 3.ª pág.)

ANTE LA PRUEBA EN CUESTA DE LA RABASSADA

Esta tarde, la segunda sesión de entrenamiento con más de setenta inscritos, y ante la primera demostración deportiva en nuestro medio del excepcional coche "Pegaso-Rápido-102", doble participante en la prueba

Antonio Llavería, uno de los participantes en la carrera de «side-cars», durante la sesión de entrenamientos de ayer por la tarde, en la Rabassada. — (Foto Claret)

La Rabasada, ha vuelto por sus fueros de prueba de primera magnitud, después de un ascenso de interés en el curso de pocos días. Los entrenamientos de ayer tarde, ya dieron una primera impresión convincente a los numerosos asistentes, de que este año marcaba de una manera honda, la recuperación de prestigios de esta carrera tradicional y clásica entre las que más.

Se respiraba en los 4.900 metros de la cuesta, en la tarde de ayer un aire propicio que traía a todos una satisfacción tras otra y todas encadenadas en patentizar que la decisión de Peña Motorista Barcelona de prolongar la vida de esta prueba creada por Peña Rhin, constituía un acierto, que se magnificaba al compás de vientos propicios a todo serlo.

Por de pronto la lista de inscripciones, se ha llenado hasta rebasar la cifra de setenta.

Este hecho en momentos en que entre nosotros las pruebas de velocidad más bien escasean es significativo a todo serlo.

La afición de los pilotos, la atención por esta faceta del motorismo estrechamente emparentada con los records de velocidad, y la decisión de aprovechar esta oportunidad para revivir emociones que cada uno de los motoristas, recuerda unidas con el nombre de la Rabasada han operado una especie de milagro, que tiene su traducción, en el auge y en la madurez de la idea deportiva, que reina entre nuestros practicantes.

No se crea que se trata en la prueba del domingo de un paseo dejado a manos de motoristas con vehículos corrientes. Nada de eso. En el campo de las motos, la industria nacional provee de una serie de monturas bien marcadas de este sello característico de lo rápido, al lado de las marcas más renombradas en el panorama internacional dentro de esta especialidad, como son la Norton, la Velocette, la HRD Vincent, que

(Continúa en 3.ª pág.)

La Medalla de Oro de la Ciudad al R. C. D. Español

El Pleno Municipal ratificó ayer la concesión

El Pleno Municipal de ayer, ratificó la concesión de la Medalla de Oro de la ciudad al R. C. D. Español, acordada por la Comisión Permanente. Por unanimidad fué aprobado el dictamen que hacía resaltar los méritos contraídos por el club blanquiazul en su dilatada historia deportiva que, ahora, ha cobrado actualidad al cumplirse sus cincuenta años de existencia.

Distinción merecidísima y a la que el municipio barcelonés ha sabido hacer honor en el momento más indicado, y por la cual EL MUNDO DEPORTIVO ratifica también su más calurosa enhorabuena.

UN GRAN PROGRAMA

encuadra el Campeonato de España de los gallos

Méndez-Romaguera, Salcedo-Y. González, Aguerri-Serrano y Boby Ros-Orzaiz

Ha quedado completado el programa de la gran velada del próximo miércoles con los combates que encuadrarán el campeonato de España del peso gallo, entre el actual campeón Romaguera y Méndez. Y como que los combates lo valen, vamos a detallarlos a continuación, por el mismo orden que seguirán en la velada.

FUENTES-GIRONES, welters.
BOBY ROS-ORZAIZ, plumas.
AGUERRI-SERRANO, ligeros.
MENDEZ-ROMAGUERA, Campeonato de España.
SALCEDO-YOUNG GONZALEZ.

Llamar ásegurámente la atención del lector, que el Campeonato de España de los gallos, o sea el combate estelar, figure en el lugar de semifondo. Con ello, los organizadores han establecido un orden que es el que se sigue en el extranjero, especialmente cuando se disputa un título, y la razón de ello no es otra, que la de dar al público la facilidad de poder ver el combate principal en hora hábil, sin verse obligado a retirar tarde, en el caso de que el combate se dispute en último lugar y dure los asaltos previstos. Es esta una innovación que sin duda la agradecerán aquellos espectadores que residen fuera de la ciudad o en uno de sus barrios extremos.

Van en programa, además del combate para el título nacional, tres grandes combates. Boby Ros, la gran revelación de los plumas que venció recientemente y por amplio margen a Mir, será enfrentado al campeón de Castilla, Orzaiz. Dos pegadores, dos hombres de buena línea en el ring, duros y combativos.

Reaparece el magnífico boxeador vasco Aguerri, y el chico ha querido que ésta su reaparición señale el inicio de una nueva época de su carrera, ya de por sí brillante. Aguerri ha terminado el servicio militar, y lo primero que ha hecho ha sido trasladar su residencia a Barcelona, pero no en nuestra ciudad, sino en Castelldefels, donde ya lleva veinte días de concentración. En el campo de entrenamiento que allí, bajo los pi-

(Continúa en 3.ª página)

Henri Pesse contra Victorio Ochoa

Y Negro Badú-Echevarría, Bernaus-Moyán, Guettier-Campo y Lamban-Jeager

ESTA NOCHE EN EL PRICE

La velada de lucha que esta noche se anuncia en Price, presenta cuatro combates de gala internacional y otro entre peleadores natos, de molde esencialmente español.

La reunión empieza con el choque entre Moyan y el durísimo peso fuerte Bernaus. Ambos son batalladores y no dan tregua ni la admiten, cuando se lanzan a luchar entre las cuerdas de un ring. La potencia de Bernaus es mucha y posee una pegada durísima de antebrazo que puede noquear al más duro encajador. No sabemos si Moyan será capaz de aplicarle la presa de piernas en cruz y tocado de espaldas que tanta fama le viene proporcionando.

Sigue a continuación el choque entre el campeón de Cuba, Negro Badú, y el batallador implacable Echevarría. Este combate es de pura prueba para Badú, que no sabe aún como las gastan nuestros luchadores «de pelo en pecho». Veremos si reacciona y se aclimata, a pesar de la contundencia y peligrosidad del hombre que van a oponerle.

Surge nuevamente Guettier, el invencible y marrullero peleador francés. Guettier va a competir, esta vez, con Campo, el luchador navarro que tantos combates derrochando audacia y valentía, lleva disputados en el cuadrilátero de Price. Guettier encontrará en Campo un adversario noble, llano y limpio, para hacer con él verdaderas barbaridades si no estuviera debidamente aleccionado y advertido. Campo no habrá de salir cándidamente, a convertirse en víctima de sus desplantes e incorrecciones. Con seguridad que el Navarro estará

(Continúa en 3.ª pág.)

HOY EMPIEZA EL TORNEO INTERNACIONAL DE RUGBY EN PARMA

Los jugadores del C. N. Barcelona, han sido recibidos con gran simpatía y hoy jugarán su primer encuentro contra el Rugby Club Parma

Parma, 30. — (Conferencia telefónica, de nuestro redactor enviado, RUGGER).

El equipo del C. N. Barcelona ha llegado esta mañana, después de un largo y pesado viaje, a esta magnfica ciudad de Parma, que ha recibido con gran entusiasmo a los conjuntos concurrentes a su Torneo Internacional, y de manera especial a los jugadores españoles que han sido objeto de especial y sorprendente simpatía. Además de los directivos del Rugby Parma Futbol Club, de representantes de la Federación Italiana y jugadores de este país han sido en gran número los aficionados que se han personado en la estación, dedicando a nuestros jugadores un entusiasta recibimiento.

Los componentes de la expedición barcelonesa, a pesar del cansancio natural, después de tantas horas de viaje, se muestran muy animados y esperan hacer un buen partido contra el Rugby Parma, que tendrá lugar mañana por la tarde. La suerte del sorteo ha decidido que se enfrenten el equipo italiano con el español.

Anteriormente se jugará el encuentro entre los equipos del Racing Club de Vichy y el de la Universidad de Heidelberg, que sustituye al Frankfurt Rugby Club. Parece ser que esta circunstancia del sorteo, ha favorecido algo las aspiraciones del equipo español, pero no podemos caer en el error de subestimar la real valía del equipo italiano, que este año ha disputado el título al campeón de esta nación, el Roviggo, perdiendo por 8—6 en partido de desempate que se celebró en Bolonia, ya que ambos equipos habían terminado el campeonato italiano en igualdad de puntuación.

La alineación que presentará el equipo del C. N. Barcelona y que ha decidido su preparador después del entrenamiento que ha tenido lugar esta tarde en el estadio Municipal de Parma, es la siguiente:

Serena, Cruz, Fontcuberta, Moll, Figols, Compañón, Rabassa, García Roca, Blanch, Carrach, Altisent, Ríos y Peña.

Como hemos dicho, los «equipiers» barceloneses poseen una moral muy elevada y están dispuestos a representar dignamente el pabellón deportivo de nuestro país, en el deporte del balón ovalado. Ni que decir tiene, que si mañana conseguían batir al conjunto italiano, habrían dado un paso muy importante en este torneo.

Cuatro emocionantes combates

En la reunión pugilística de mañana en el Price

Continuamos con la buena racha de programas en las reuniones de boxeo sabatinas. Y el aficionado satisfecho, porque los grandes combates entre figuras de relieve se suceden sin interrupción.

Para mañana, hay cuatro excelentes peleas en perspectiva: cuatro peleas que garantizan el éxito espectacular de la reunión. Hay nombres que tienen bien ganada su permanencia en los carteles y peleas que son verdaderas promesas.

El combate base, lo disputarán Sayos y Guasch; pegador y esgrimista el primero, boxeador experimentado, duro, combativo y peligroso el segundo. Un valor nuevo, contra un hombre que por su saber y dominio, está siendo una magnífica piedra de toque, para probar a los valores jóvenes de la nueva promoción pugilística. Quien de ellos logra salvar el escollo de Guasch, tiene abierto ante sí vastos horizontes. Sayos va a intentarlo mañana y si lo consigue, habrá dado una clara demostración de que puede confiarse en él, para un futuro no muy lejano.

El peso medio, Francés, que tan excelentes combates lleva realizados en estas reuniones de sábado, en las que se ha ganado un cartel extraordinario, tendrá por oponente a uno de los muchachos que más han conseguido perfilar una clase cierta. Uno y otro boxean, pegan y encajan: y en ambos hay temperamento. La pelea puede por lo tanto adquirir un tono espectacular muy acentuado.

Y quedan todavía tres combates. Pardo-Ramírez, pesos plumas, a 6 asaltos. Vicho-Bodi, ligeros, a 4 asaltos, y un preliminar entre los plumas Fuentes y Prieto. Una gran reunión, avalada por cuatro peleas excelentemente combinadas.

LA VUELTA A MARRUECOS

SERRA DESCENCIO, AYER, DEL TERCERO AL SEXTO PUESTO

Nos hemos de conformar con menos. El Tizi N'Test no ha sido propicio a Serra, y se han esfumado aquellas esperanzas que apoyábamos nosotros — y con nosotros toda la afición española — en su combatividad y magníficas condiciones de escalador. Serra llegó ayer detrás de Couvreur y Teisseire con 4 minutos y segundos de retraso con respecto a los mismos. Y no fué esto lo peor. Le han pasado en la clasificación general los italianos Anzile y Massocco y el belga Decock, que también desbordaron al ampostino en la etapa de ayer. Y así del tercer puesto ha bajado al sexto. La información telegráfica no dice gran cosa más. Y por ello sólo podemos señalar este revés sin muchos más comentarios por no disponer, momentáneamente, de otros elementos de juicio. Pierre Courtois enviado especial de "L'Equipe" en su comentario fechado en Mogador — día de descanso — se ocupa de Serra en los siguientes términos. "El español José Serra es el único de los seis primeros corredores de la clasificación general que conoce la escalada del Tizi N'Test. Ello le representa una ventaja apreciable. Pero Serra desde ayer sufre fuertes cólicos, es además un precario bajador de cuestas y creo que aunque logre destacarse en la subida, será alcanzado en el descenso antes de la meta".

Es pues muy posible que Serra saliera ayer en malas condiciones físicas y que por ahí exista la explicación de su retraso de ayer.

Pérez y Masip se clasificaron en el mismo tiempo entre los 8 primeros. Y en cuanto a B. Ruiz y Gelabert no les vemos entre los diez primeros y suponemos seguirán figurando entre los "puntales" de la cola.

No señalan los telegramas de la Agencia el paso por el alto del Tizi N'Test puntuable para el G. P. de la Montaña. Y por ello no podemos publicar la clasificación del Gran Premio de la Montaña. Esperamos que el margen de puntos de ventaja que llevaba el ampostino le habrá permitido mantenerse en el primer puesto.

Sea como sea, Serra nos ha dado buenos motivos de satisfacción lo mismo que Masip y Pérez, y este revés de ayer del primero, no ha de hacernos olvidar lo bueno que ha hecho en las anteriores etapas, ni incurrir en la injusticia de regatearle nuestro aplauso. Bien se lo merecen Serra, Masip y Pérez que en esta Vuelta a Ma-

Continúa en 3.ª pág.

VIENE DE 1.ª PAGINA

El At. de Bilbao viene...

Y ahora, como punto final de esta croniquilla, vayan las preguntas que se hacen todos los aficionados bilbaínos. ¿A qué se debe el raro ambiente que según se dice va a tener el Atlético? ¿Quién lo ha creado? ¿Por qué? ¿A cuenta de qué? ¿Se trata de un bulo de tantos, o será una lamentable realidad? No hemos de tardar mucho en saberlo.

Yo, personalmente, me inclino por lo del «bulo», porque conozco al público de Barcelona, sé de su deportividad y de las muchas simpatías con que cuenta el Atlético en Barcelona.

Hoy, primeros individuales

tralianos, reiteradamente, mientras los belgas intervinieron en tan decisiva fase en 1904, Japón en 1921, Francia en 1925, 1926 y 1933, manteniéndose la hegemonía en los últimos años en favor de Estados Unidos y de Australia.

Por lo que respecta a España, hizo su primera intervención en la Copa Davis en 1921 integrando el equipo español los hermanos Manuel y José Alonso, el conde de Gomar y Eduardo Flaquer, la mayoría desaparecidos ya de entre nosotros, que fué batido por Inglaterra por cuatro victorias a una.

Un detalle minucioso del historial de España en la Copa Davis alcanzaría una extensión que se apartaría del motivo principal de estas líneas — el España-Israel que comienza hoy — y de unas directrices a las que hemos de atenernos. Pero sí haremos constar que los años más glorioso de nuestra participación y que más fama dieron al tenis hispano fueron los comprendidos entre 1922 y 1926, subsisten aquellas individualidades en nuestra representación.

Y así vénse magníficas y bien logradas victorias en aquel lapso de tiempo sobre India, por 4 a 1, Inglaterra, por 3 a 2; Rumania; Holanda, Cuba y Méjico, por el mismo tanteo; se venció a Irlanda por 3 a 2 y a Argentina por 3 a 1. Y las eliminaciones de nuestro equipo ofrecieron encuentros perdidos en Filadelfia ante Australia, por 4 a 1, en Dauville batido por Francia, en 1923, por 3 a 2; en Baltimore (Estados Unidos) eliminado por el Japón en fase avanzada de la competición también por 3 a 2, en Barcelona sucumbiendo ante Inglaterra por 4 a 1 en 1926, etc.

Posteriormente nuestras intervenciones ofrecieron eliminaciones honorabilísimas como en 1927 ante India, por 3 a 2 en Barcelona; en 1928, ante Alemania por 3 a 2 y en 1929 por 4 a 1. En 1930, una reacción meritoria de nuestros "copa davis" batió a Bélgica en Amberes, y a Yugoslavia en Zagreb para "caer" en las pistas de la Exposición, en Montjuich, ante los tenistas del Japón, ganándose y perdiendo estos tres encuentros por 4 a 1.

La Copa Davis ha estado interrumpida en varias y bélicas ocasiones. De 1915 a 1918, por la guerra europea; y de 1940 a 1945 por la gran guerra. Ultimamente España volvió a figurar en dicha prueba remontánose sus intervenciones a enfrentarse con éxito adverso a egipcios, suizos y suecos, después de nuestra Cruzada de Liberación.

Y hoy se remprende esa participación enfrentándose, con Suecia a la vista, por azares del sorto, los equipos de Copa Davis de Israel y España. Desconociendo historial y resultado de aquellos que van a ser nuestros adversarios, hagamos votos porque la juventud de Draper y Ferrer aunada a la veteranía de Olózaga, se impongan de modo incuestionable en estas tres jornadas de Copa Davis que la pista del Real Barcelona enmarcará... — RED 11.

El Barcelona en Caldas

—Hubo unos partidos de tenis por la mañana, y un paseo por la tarde. Los jugadores ya están bastante entrenados. La Liga es larga. No hay que forzarles más. Ahora, por la tarde, he dispuesto que se haga un paseo por los alrededores de Caldas. A las tres de la tarde salimos de paseo. El aire es bueno aquí y además interesa distraerles y alejarles de todo lo que se habla. Es preferible tener el ánimo tranquilo. Así jugaron en Valladolid y ganaron bien su partido. Por su superioridad de ánimo y naturalidad en el juego.

—¿Se ganará el domingo?

—El Atlético Bilbao es equipo fuerte y no se deja ganar fácilmente. Pero yo tengo esperanzas también esta vez de lograr el campeonato de Liga.

—Buena suerte, Daucik. — O.

Hoy marcha el Español

ya se halla en San Sebastián convaleciendo de su lesión.

Y así es como, a estas horas inciertas, pero en grado ya muy relativo, la alineación españolista para el próximo es como más probable la siguiente: Domingo; Argilés, Parra, Gimeno; Bolinches, Artigas; Tejedor, Marcet, Caseiro, Mauri y Arcas.

Sólo hay pues una leve modificación en la delantera y, como también va Ramírez es posible que el cálculo de alineación que acabamos de hacer sea modificado a última hora.

Desde luego, lo que no tiene vuelta de hoja es que, al Español no le va nada en el choque de Atocha pues tanto si gana como si pierde ya tiene asegurado el cuarto lugar de la clasificación.—S.

Ante la prueba en cuesta

tienen representación en esta prueba.

Y en el sector de los coches, este aspecto de cosa incorriente a base de vehículos especiales, tiene también una magnífica traducción, con el Jaguar estupendo de Juan Fábregas, que magníficamente pilotado fué ayer el vehículo más rápido escalando la cuesta en plan todavía de ensayo y sin apurar las cosas en 4 m. 11 s. siete décimas que supone el serio promedio de 70.083 kms por hora. Y un Cisitalia «Gran Premio» que será pilotado por Pujol.

Pero la nota fuerte, el rasgo singular de esta Cuesta de la Rabasada, lo ha marcado la noticia que ayer pareció ser plenamente confirmada y que tiene que tener en la tarde de hoy el respaldo de una revalidación. Ya insinuamos algo, que por aquellos momentos no era publicable en una de nuestras ediciones anteriores. Pero hoy sí lo es. Y nos complacemos en hacerlo.

LA PARTICIPACION DE DOS «PEGASO»

Las ansias y los deseos que existen en nuestro medio para ver en acción competiva a los coches laureados en todos los Salones del Automóvil y que constituyen una de las notas fuertes de la producción de primera línea internacional, producidos por E. N. A. S. A. bajo el nombre de «Pegaso-Rápido-102», tendrán su satisfacción en esta prueba barcelonesa como la marca, y primera de España en su renglón específico de la Rabasada del domingo.

Sabemos que los modelos de Pegaso, han estado y están dentro del período que siempre es largo de puesta a punto y de afinación. Pero con todo, han tenido el gesto esta vez de salir de su silencio, romper un poco su misterio y de ofrecerse a esta consideración del publico que reserva tan especial cariño y admiración por su obra.

Dos coches, especiales de Pegaso con motor de 2.800 cc. dotados de compresor de baja presión, se han inscrito para ser pilotados respectivamente por Joaquín Palacios y Celso Fernández.

Ayer, ya pudo verse a estos dos pilotos con un coche normal de la marca hacer sus tanteos previos al Circuito.

Hoy probablemente será posible verles ya en acción. Y el domingo participarán recordándonos, tiempos en que la Hispano, la Elizalde y sobre todo Nacional Pescara, que por obra de E. Tort, mantiene todavía vigente un record, lleno de prestigio para nuestros colores y con pleno valimiento por méritos.

Los Pegasos, después de la participación saldrán inmediatamente por carretera hacia Turín, donde tienen que participar en otro acontecimiento del motor. Los millares de espectadores de la típica Rabasada, podrán no solamente admirar esta muestra de la capacidad técnica nacional. si no aplaudir su paso que deberá ser raudo e impresionante, como pocos.

LOS ENTRENAMIENTOS DE AYER

Por dos veces subieron las motos y los coches, tanteando la Cuesta en plan de ensayo. Los tiempos, no deben tomarse por lo tanto, más que como una referencia remota de lo que podrán lograr el domingo, día de la carrera.

En las pequeñas motocicletas de hasta 75 cc. pudimos ver la presentación brillante de la pequeña Rieju, que logró en manos de Salvador Alamo, un promedio notable de 51.578 kms por hora.

En la serie de las 100 cc. el más rápido fué Juan Estrany sobre Lube con 5 m. 38 s. 8-10 a 52.066 kph, seguido de José María Ribas con moto de su fabricación a 46.469 kph.

En la serie muy numerosa de las 125 cc. el más rápido fué Eric Zobel con Montesa, que subió en 4 m. 45 s 9—10 a 61.690 kph seguido de X. X. sobre O. S. S. A a 61,313 kph. Rafael Robleda sobre moto Aleu, marcó en su escalada 5 m 20 s. que corresponde a 55.090 kph. Ramón Usart sobre MV lo hizo en 5 m. 38 s. La lucha parece muy igualada. Montesa, no participa con su equipo oficial, ocupada como está preparando sus monturas con vistas al próximo G. P. de Madrid.

En las 250 cc. destaca el fuerte número de máquinas Derbi inscritas El mejor tiempo corresponde a José Maseras con 4 m. 48 s. 1—100 a la velocidad de 61.080 kms. p. h. seguido de Francisco Tombas con 4 m. 48 s. 4—10 y de Jaime Pahissa, todos con Derbi en 4 m. 51 s. 2—10.

En la categora de las 350 cc. el más rápido ha sido Juan Tarradas con Velocette en 4 m. 16 s. 2—10 a 68.852 kph. Entre las 500 cc. el más rápido ha sido Francisco Cánovas con máquina nacional Sanglas que ha obtenido 4 m. 29 s. 2—10 a 65.427 kph.

Roger Montané con Norton, ha sido el vencedor de la serie de más de 500 cc. a 70.222 kph. y 4 m. 11 s. 2—10.

En los side-cares, Juan A. Maseras ha logrado en la serie de los 350 cc. con su máquina Derbi, 53.004 kph. Ramón Barberá con Norton en la de las 500 4 m. 59 s, Y José María Cantarell con su Vincent en la serie de más de 500 cc. a 60.204 kms por hora.

En el sector de los automóviles y en la serie de los 750 Antonio Forest, ha dominado por sólo seis décimas de segundo a José María Giménez ambos sobre Renault. El primero ha marcado 5 m. 17 s. 2—10 y 55.611 kph.

Antonio Romaña con Javelin Júpiter, ha dominado los Sport hasta litro y medio subiendo a 56.574 kph. Juan Buira, con Citroen, en la serie de los dos litros con 4 m. 35 s. 4—10 a 62.222 kph. seguido de José Humet, con Citroen también.

Juan Fábregas con su Jaguar ha hecho una de las subidas más impresionantes logrando el mejor tiempo en coches. Con su Jaguar, ha empleado 4 m. 11 s. 7—10 a razón de 70.083 kph. Esta marca no supone la última palabra de este piloto, que dió la sensación de segura facilidad en todo momento.

Magnífica por su trazo seguro, fué la subida de Ricardo Rubiras sobre el voluminoso Buick que empleó 4 m. 40 s. Y muy interesante la subida del coche de José Rabassa, cuajado con elementos de moto Derbi, y de nombre «Centauro» que dió la sensación de ir largo de desmultiplicaciones, subiendo a 45.184 kms por hora.

Todos los servicios funcionaron a la perfección. Peña Motorista Barcelona, va a tener esta tarde otro éxito, precursor al que para el domingo con la carrera ya en serio, le espera.

Lo repetimos. Este año, estamos ante una Cuesta de la Rabasada al nivel de las más cuajadas dentro de su historial.

F. de S. G.

El candente "caso" Di Stefano

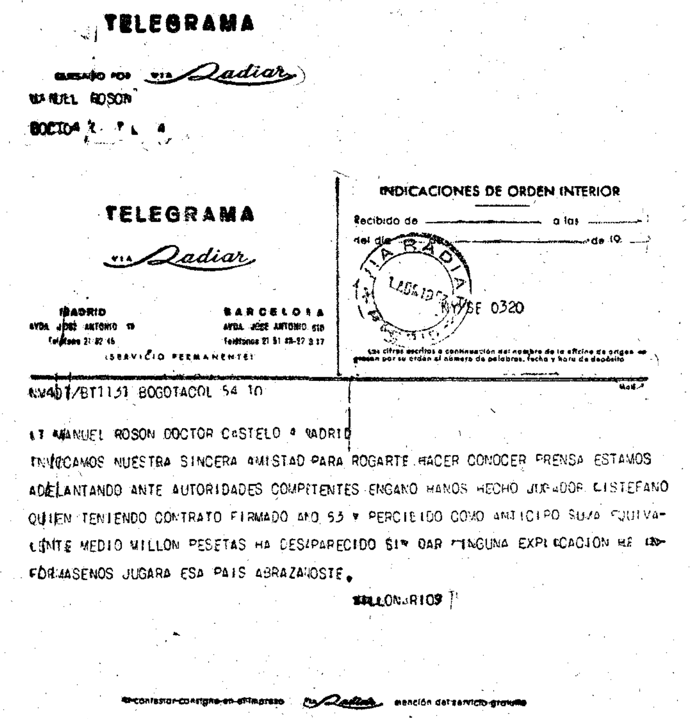

TELEGRAMA

CURSADO POR VIA Radiar

MANUEL ROSON

DOCTOR C. T. L. 4

TELEGRAMA

VIA Radiar

MADRID
AVDA. JOSE ANTONIO 19
Teléfono 21 82 45

BARCELONA
AVDA. JOSE ANTONIO 610
Teléfonos 21 51 48-27 3 17

(SERVICIO PERMANENTE)

INDICACIONES DE ORDEN INTERIOR

Recibido de .... a las ....
del día .... de 19..

NY/SE 0320

Las cifras escritas a continuación del nombre de la oficina de origen expresan por su orden el número de palabras, fecha y hora de depósito

NV401/BT1131 BOGOTACOL 54 10

LT MANUEL ROSON DOCTOR CASTELO 4 MADRID

INVOCAMOS NUESTRA SINCERA AMISTAD PARA ROGARTE HACER CONOCER PRENSA ESTAMOS ADELANTANDO ANTE AUTORIDADES COMPETENTES ENGANO HANOS HECHO JUGADOR DISTEFANO QUIEN TENIENDO CONTRATO FIRMADO ANO 53 Y PERCIBIDO COMO ANTICIPO SUMA EQUIVALENTE MEDIO MILLON PESETAS HA DESAPARECIDO SIN DAR NINGUNA EXPLICACION HE INFORMASENOS JUGARA ESA PAIS ABRAZANOSTE.

MILLONARIOS

Al contestar consigne en el impreso Via Radiar mención del servicio gratuito

AVISO.—La Compañía no responde de los daños y perjuicios que pueda ocasionarse con motivo de la prestación del servicio telegráfico

Reproducción del cablegrama enviado por el «Millonarios» a su representante en Madrid, que ha dado la alarma al mundo futbolístico, sobre el caso Di Stefano, cuyo texto dice así: «Invocamos nuestra sincera amistad para rogarte hacer conocer prensa estamos adelantando ante autoridades competentes engaño hanos hecho jugador Distefano quien teniendo contrato firmado año 53 y percibido como anticipo suma equivalente medio millón pesetas ha desaparecido sin dar ninguna explicación he informásenos jugará ese país abrazámoste.—Millonarios.»

bolístico en la era dorada del fútbol español.

El reciente encuentro Barcelona - Valladolid y asuntos de particular condición nos llevaron a la capital de España últimamente y sabiendo en que Salón de Te de cierto barrio aristocrático, suele reunirse un grupo de dirigentes y simpatizantes del Real Madrid, nos dimos una vuelta por aquel lugar, para sondear el ambiente sobre los temas candentes del fútbol superficial y del que suele latir en los fondos privados.

Se hablaba del homenaje de la «Peña Mariano» a la directiva del Real Madrid, y el éxito de su Emisión de Bonos, pro ampliación de Chamartín, y con los reunidos, hallábase Manuel Rosón, corresponsal de «El Tiempo» de Bogotá y de «Alerta», de Cuba, en España Rosón fué copromotor de la jira del Real Madrid a Colombia, el pasado verano, y acompañó en funciones de cronista oficial al club madrileño en su desplazamiento.

Conversamos con Rosón, que era nuestro objetivo especial y, después de un rato de charla, nos fué posible obtener hora conveniente para entrevistarnos con él en su domicilio de la calle del Doctor Castelo.

Puntualmente acudimos a la entrevista y nos recibió fumando su pipa, arropado en un batín de seda; escribiendo a máquina, cerca de una estufa eléctrica, y con un perro faldero, tendido a sus pies.

—Llega usted a tiempo. He terminado en este momento una información que remito, por avión, a «El Tiempo» de Bogotá, y podrá leer su contenido. Véala usted.

Y nos tendió una hoja de papel cebolla, que contenía una apretada crónica escrita a espacio del uno, y en la que se hablaba del caso Di Stefano, comentándolo en términos un poco fuertes.

—Todo esto me parece muy bien, visto desde Madrid. Pero veamos, querido colega Rosón. Cuéntenos cómo ha vivido, usted, de cerca, este complicado caso.

Y Rosón habló:

—Yo, conversé personalmente con Di Stefano, en Bogotá, cuando estuve allí con el Real Madrid, Alfredo manifestóse encantado con venir a España a jugar en las filas del Real Madrid. Millonarios estableció, en ocasión del viaje, un acuerdo con el Club de Chamartín, que viene a ser de mutua alianza en asuntos de fútbol. Hable, usted. con Bernabeu, y el presidente le dirá lo mismo Viene a ser una asociación de intereses económicos y, por tal causa, un jugador perteneciente al Club de Bogotá que venga a España, sólo podría ir al Real Madrid.

—Pero Di Stefano dejará de pertenecer al club colombiano si se cumplen los acuerdos adoptados en la Conferencia de Lima y respaldados por la F. I. F. A. para pasar a su antiguo club River.

—De momento, no puede Di Stefano, ha renovado últimamente contrato con los Millonarios, por un año más, y éste finaliza en febrero de 1954. Vea el cable que el club colombiano me remitió últimamente y que ha sido causa de la alarmante situación a que ha llegado todo esto.

Y Manuel Rosón puso, ante nuestros ojos el cablegrama que en esta información se reproduce y, en el cual, se acusa a Di Stefano de incumplimiento de contrato, después de percibir un anticipo metálico de medio millón de pesetas.

—Esto se asemeja mucho al caso Kubala, con el club Pro Patria italiano, le Busto Azizio.

—Algo parecido. Colombia se dirigirá a la Argentina reclamando hasta por vía diplomática.

—Se toma, ahora, Colombia muy en serio la escapatoria de uno de sus jugadores, sin recordar que, ella, se quedó con los mejores profesionales argentinos, situándose a espaldas de la F. I. F. A., precisamente con Di Stefano incluído. Mala cosa aprendió entonces «La saeta rubia».

Rosón tosió ligeramente, y dijo:

—Aquí pasará que, el Madrid, considerando que Di Stefano ya tiene veintinueve años, y que su forma de proceder poco recomendable, no es merecedora de confianza, terminará por renunciar a Di Stefano para que no se contagien de sus procedimientos, otros jugadores.

—Una pregunta, Rosón. Qué hay de un señor llamado Eduardo Fajardo Pinzón, que estuvo una temporada residiendo en Madrid y que ha pasado estos días por Barcelona, según nuestras informaciones, viviendo en una casa del Paseo Rosales.

—Cierto. Es oficial del Ejército colombiano, y vino en viaje especial de asuntos relacionados con su país, y a recorrer Europa. Ha intervenido, desde aquí, en el caso Di Stefano. Quedaron conmigo sus padres políticos que le acompañaron, ligeramente indispuestos. El ha continuado viaje por Europa. Estuvo en Barcelona y...

—¿No se entrevistaría allí con una personalidad de la directiva del Barcelona, antes de seguir su viaje?

—No sé. Yo, no tengo de esto noticia alguna. El nada tiene que ver en relación con los Millonarios. Yo soy la única persona facultada por aquel Club, en sus asuntos de España. El presidente, don Alfonso Seniors, así me autorizó.

—¿A dónde se ha dirigido el señor Fajardo?

—Visitará Roma. Quiere conocer Italia. Luego irá a París, embarcará en El Havre, y el 2 de mayo próximo pasará, precisamente, por Vigo donde el buque debe recalar unas horas.

—Resumiendo Rosón. ¿No cree usted posible que Millonarios, River Plate y Barcelona, lleguen a un acuerdo como se habría podido llegar con el Real Madrid?

—Lo veo difícil. Está por medio lo de la cifra pagada a cuenta.

—Para terminar. ¿Tiene, usted, idea de donde pudieran haber partido las gestiones pro-Barcelona, cerca de Di Stefano, en Bogotá?

—Yo no puedo mencionar a nadie. Pero en esta fotografía, se hallan algunas personas conmigo. Vea usted si conoce alguna. Es una recepción dada por Millonarios, a la prensa de Bogotá.

Y Rosón sacó de su dosier una foto interesante.

—Aquí me parece conocer a...

—Se trata de don Juan Busquets. Un señor español, de Barcelona, residente en Bogotá. Tiene allí negocios cinematográficos. Precisamente acaba de casar a una hija suya con un colombiano distinguido... Tiene un hermano en Barcelona.

—Sí. Pero vaya usted a saber. También puede no venir de ahí, el hilo de la madeja.

A. OLLE BERTRAN

Madrid, 27 abril 1953.

La Vuelta a Marruecos

rruecos han mantenido alto el rango del ciclismo español, sintiendo no poder decir la mismo de nuestras dos "grandes estrellas" Ruiz y Gelabert... Pensamos que uno y otro viven equivocados y que las rentas de la Vuelta a Francia no dan para tanto...

Agradable sorpresa hemos tenido con la actuación de otros españoles en la prueba de 5 etapas de Cap-Breton Hosegor — Bayona —. Ayer se disputó la primera y el navarro Hortensio Vidaurreta retirado de la Vuelta a Marruecos se clasificó segundo con el mismo tiempo del vencedor, el francés Viviercs. Y a poca diferencia se clasificaron Luciano Montero, Elguezabal, Vidal Porcar y Senén Blanco... "Los nuevos valores quitan el sueño a os ases" — frase de Vicente Cebrián Ferrer — y Mariano Cañardo va tomando notas... — R. T.

DETALLES DE LA ETAPA DE AYER

Asni (Marruecos). — La undécima etapa de la Vuelta Ciclista a Marruecos ha sido ganada por el belga Decock. que cubrió los 245 kilómetros que separan Asni de Agadir, en 8 horas, 10 minutos, 30 segundos.

En segundo lugar se clasificó el italiano Massocco, en el mismo tiempo.

Tercero, Anzile, también italiano, en 8 horas, 11 minutos y 4 segundos.

El belga Couvreur se mantiene en el primer puesto de la clasificación general.

En la etapa de hoy se han clasificado del cuarto al décimo los siguientes corredores:

4. Couvreur (Bélgica), 8 horas, 14 minutos, 23 segundos.
5. Lucien Teisseire (Francia), 8—15—16.
6. José Serra (España), 8—19—10.
7. José Pérez (España), 8—19—10.
8. Francisco Massip (España) mismo tiempo.
9. Kebaii (Africa del Norte) mismo tiempo.
10. Gervasoni (Italia), mismo tiempo.

Cuatro corredores franceses abandonaron durante la subida del Tizi N'Test.

La clasificación general queda como sigue:

1. Couvreur (Bélgica), 56—9—20.
2. Anzile (Italia) 56—10—34. Diferencia 3—14.
3. Lucien Teisseire (Francia) 56—14—12.
4. Decock (Bélgica), 56—12—30.
5. Massoco (Italia), 59—19
6. José Serra (España), 56—19—45. Diferencia con respecto al primero, 10 minutos y 25 segundos.
7. Meunier (Francia), 56—28—24.
8. Kebaili (Africa del Norte), 53—32—6.
9. Huber (Suiza), 56—33—5.
10. Francisco Massip (España) 56—38—1. Diferencia con respectol al primero, 28 minutos y 41 segundos. — Alfil.

Habla Di Stefano

Buenos Aires. — Una revista semanal de deportes publica un artículo sobre "La verdad de la fuga de Di Stéfano".

Dice que con motivo de las versiones que circulan sobre Alfredo Di Stéfano y su situación actual, ha creido conveniente entrevistarse con a "Saeta rubia", quien ha desmentido categóricamente cuanto se dice sobre su "fuga" y su futuro.

—Como pueden ver, todas las versiones son falsas, pues no me he fugado a España, ya que si así fuese, no estaría en estos momentos hablando con usted. Por otra parte no estoy en situación difícil. Se habla de cuatro mil dólares. Exacto. Me dieron esta suma, pero tenga en cuenta que estuve cuatro meses actuando sin percibir remuneración alguna. Creo que nadie juega gratis en el profesionalismo. ¿Proposiciones? Oficial, la del Madrid; extraoficial, la del Barcelona, con quien tengo empeñada la palabra. La oferta es muy buena.

18 jugadores
preseleccionados para jugar contra Luxemburgo

Madrid. — El seleccionador nacional ha entregado a la Federacón Española de Fútbol la lista de los 18 jugadores que serán concentrados en Valencia el lunes día 4 de entre los cuales nomrará el equipo que constituyendo la selección nacional B de España se enfrentará a Luxemburgo en el campo de Mestalla el miércoles día 6 de mayo.

Los 18 jugadores anunciados por orden alfabético son los siguientes:

Porteros: Carmelo (At. Bilbao) Pazos (Celta).

Defensas: Argilés (Español); Campanal (Sevilla) Toni (Oviedo) Marcial (Murcia) Segarra (Barcelona)

Medos: Falin (Oviedo) Riquelme (Sevilla) Zárraga (Madrid)

Delanteros: Arteche (Bilbao) Buqué (Valencia) Fuertes (Valencia) Manchón (Barcelona) Mandi (Oviedo) Miguel (A. Madrid) Moreno (Barcelona) Sócrates (Valencia).

Esta tarde, en La Monumental
apertura de cuartos de final del campeonato de España
Barcelona - Español, de Valencia y Juventud - Español

La fase final del Campeonato de España se abrirá esta tarde, en la Monumental, bajo los más prometedores auspicios: con dos partidos a cual más interesante. La reunión, que empezará a las siete y media, nos brindará, en primer término, un Barcelona - Español de Valencia. Hay que convenir que el sorteo se ha mostrado por demás benóvolo con los azulgrana al depararles, para empezar, un adversario al que lógicamente ha de situarse muy por debajo del conjunto barcelonista. Han tenido suerte los azulgrana, en efecto, porque su encuentro de hoy aparece como un elemento de primer orden para facilitarles su puesta a punto Mientras otros equipos — Juventud y Español, para precisar — se verán enfrascados, de buenas a primeras en una batalla crucial, decisiva, el Barcelona tendrá la oportunidad de efectuar unos tanteos, de pulir su conjunto en un partido que, en buena lógica, no puede depararles demasiadas dificultades. A pesar de lo dicho el partido proyecta su buena dosis de interés: el que dimana del hecho de que podamos ver en acción al campeón valenciano, el Español, del que han llegado hasta nosotros muy buenas referencias. Se trata, a lo que parece, de un equipo joven, con muchos arrestos, y dotado de una capacidad técnica más que estimable. Ante ese conjunto, obrará muy cuerdamente el Barcelona, no confiándose lo más mínimo. Nada más aconsejable, por lo tanto, para los azulgrana que forzar el ritmo del juego desde el primer momento Por si acaso...

El «clou» de la reunión correrá a cargo, qué duda cabe, de Español y Juventud. Su último encuentro es muy reciente todavía, y todos recordamos las fatigas que el flamante campeón de Cataluña hubo de pasar para sacar una apurada victoria de Sarriá. El Español bordó, en aquella ocasión, una actuación pletórica de aciertos de todo orden. Pocas ocasiones tendrán probablemente los blanquiazules tan propicias como aquella, para apuntarse la victoria frente al gran conjunto badalonés.

Por lo que al Juventud respecta, está bien reciente todavía la magnífica victoria lograda el domingo frente al Barcelona — victoria que dió al equipo costeño el título de campeón catalán — para que sea preciso extendernos en consideraciones acerca del valor actual de ese equipo — feliz amalgama de juventud y veteranía — que Grau ha logrado perfilar.

Dos fuertes conjuntos van a verse, pues, frente a frente, en la primera de las grandes batallas que habremos de vivir en este fin de semana. Frente al Juventud indiscutible campeón regional, ese Español que saldrá dispuesto a que esta vez no se le vaya el triunfo... Las perspectivas no pueden ser más prometedoras Y los que gustan de las emociones fuertes, harán bien en no perderse este choque. En él las habrá, con toda seguridad, y en no escasas dosis... — M. E.

Acuerdo del Comité de Competición

Madrid. — El Comité de Competición de la Real Federación Española de Fútbol ha tomado entre otros, el siguiente acuerdo:

TRANSMISION DE PARTIDOS. — Como en años anteriores y con arreglo a lo dispuesto en el artículo 35 del reglamento de partidos y competiciones no se permitirá la radiación de los encuentros de competición nacional a jugarse el domingo día 3 de mayo.

Se prohibe también dar noticias en los campos de juego sobre la marcha de los encuentros de la misma competición que puedan tener influencia en el resultado de la clasificación general.

Unicamente se podrán dar a la terminación de los partidos los resultados finales de los encuentros afectados. — Alfil.

HACIA LA CONSTRUCCION del nuevo campo del Barcelona
El Ayuntamiento aprobó ayer su emplazamiento en la urbanización del término de la Avda. del Generalísimo Franco

La victoriosa marcha del Club de Fútbol Barcelona en esta Liga ha puesto todavía más de relieve la insuficiencia de su terreno de Las Corts El nuevo y suspirado Estadio para cien mil personas que el Barcelona tiene proyectado, se demostró, una vez más, que es una necesidad absoluta para contener esa desbordante afición y entusiasmo en torno a los colores azulgrana.

Ya es sabido que, el Barcelona, desde hace mucho tiempo hizo todo lo que estaba en su mano hacer para dotar a la ciudad de esa obra realmente monumental y característica de su espíritu deportivo. Pero, se encontro que su misma envergadura hacían necesarias algunas facilidades oficiales, ya no en lo tocante a su financiación, que éste es problema resuelto, sino a su emplazamiento.

Construir ese estadio en un lugar tan magnífico como la Avenida del Generalísimo Franco en su tramo de entrada a Barcelona, teniendo como telón de fondo toda la ciudad y el mar, era el sueño dorado del proyecto Pero llegar a conseguir estos terrenos y permutarlos por los adquiridos en otro lugar, no tan bonito ni accesible no era cosa fácil. Había que ponerse de acuerdo con otros organismos oficiales; la Universidad de Barcelona, entre ellos, que proyecta allí una serie de edificios universitarios, y el Ayuntamiento, a cuya Junta Técnica de Urbanismo correspondía establecer las características de la urbanización, en aquella zona planeada.

La comisión barcelonista que cuida de este asunto, en estos últimos meses ha trabajado muy activamente eliminando obstáculos y estableciendo intensos y fructíferos contactos con estos organismos. En la visita del Excmo Ministro de Instrucción Nacional se obtuvo el acuerdo con la Junta de Obras del Patronato de la Universidad para la permuta de terrenos, y ayer, en la sesión del Ayuntamiento de Barcelona, quedó perfectamente encarrilado el asunto al ser aprobada una proposición del Teniente de Alcalde Delegado de Urbanización, señor Coll, redactada en los siguientes términos:

1.º Que, vistos los informes adecuados, se declare urgente.

2.º Que a fin de facilitar un acuerdo definitivo entre la Junta de Obras de la Universidad y el Club de Fútbol Barcelona que haga posible la pronta construcción del Estadio que tiene en proyecto dicha entidad deportiva, y visto el informe emitido por la Junta Técnica Especial de Urbanismo, se considere en principio como solución más conveniente al emplazamiento del Estadio dentro de la urbanización de aquel sector del término de la Avenida del Generalísimo Franco, la grafiada de letra N en el informe de la Ponencia del Gabinete Técnico de la Universidad que ha servido de base al estudio realizado por la expresada Junta Técnica de Urbanismo.

3.º Que a los efectos oportunos y con aprobación de la gestión de la Ponencia de Urbanización en el seno de la Junta de Obras de la Universidad, se la faculte para que, recabada la conformidad de ambas partes, continúe por sus trámites el expediente de modificación de alineaciones de dicha zona, dando con ello cumplimiento al acuerdo del Ayuntamiento pleno de 8 de mayo de 1952.

Este acuerdo, con su recomendación de urgencia, permite dar ya como un hecho el emplazamiento del nuevo estadio del Club de Fútbol Barcelona en este lugar ideal que es la entrada de la Avenida del Generalísimo Se entra, pues, ya de lleno en la fase de realizaciones técnicas y se espera que las obras puedan comenzar muy pronto, quizá esta misma primavera, habiendo llegado a nosotros el rumor de que se aprovecharía una de las tradicionales visitas de S. E. el Jefe del Estado para celebrar la ceremonia de colocación de la primera piedra.

Naturalmente es imposible que el Barcelona pueda ya jugar en el nuevo estadio de su propiedad la próxima temporada 1953-54. Mas, en cambio, puede darse como muy probable que el nuevo campo abra sus puertas, sino totalmente terminado, sí muy avanzado en los comienzos de la temporada 1954-55 existiendo la impresión de que podría estar totalmente terminado para los Juegos del Mediterráneo que deben ceelbrarse nuestra ciudad en junio de 1955

Ramón Martínez, de la F. Centro
Campeón de España, de sable
Después de empeñada lucha con De Diego, en la final

Madrid, 30. — (Crónica telefónica de nuestro corresponsal NIVARD PINA)

La tercera y última jornada del Campeonato de España de esgrima se ha celebrado hoy, entre mañana y tarde, en asaltos disputadísimos a sable, lo mismo durante las eliminatorias previas en las que, a pesar de que no se dieron sorpresas — los vencedores lo fueron por la mínima diferencia — culminando en la serie final, y de ella en el penúltimo encuentro, en el que se enfrentaron Martínez y De Diego, ambos de la Federación Centro, que llegaron a tal momento imbatidos.

La reunión, sin embargo, y pese a la buena calidad de casi todos los asaltos, ha adolecido de lentitud por la actuación de los jueces que motivaron diversas reclamaciones durante el desarrollo de las tiradas. Ello retrasó muchísimo el final de la competición, que ha durado unas cinco horas y solamente debido a lo disputado de la lucha entre los dos finalistas, el público, más numeroso que en las anteriores jornadas, se mantuvo en sus localidades.

No participó en esta especialidad el campeón nacional de la pasada temporada, Bautista, de Ceuta, por lesión sufrida antes de los campeonatos y que al participar en el torneo de florete, se le recrudeció.

La actuación de los esgrimistas catalanes ha sido bastante distinguida, especialmente en cuanto se refiere al señor Patiño, clasificado en tercera posición con 5 victorias y 2 derrotas, estas, obtenidas a manos de los dos finalistas. Federico Testor, obtuvo dos victorias y cinco derrotas, clasificándose en cuarta posición, empatado con Cabrera, de Valencia.

La victoria ha correspondido a Ramón Martínez de la Federación Centro, con siete victorías, tantas como encuentros ha disputado, clasificándose a continuación, De Diego, de la misma Federación, con seis victorias y una derrota.

La final disputada entre estos dos esgrimistas, ha sido emocionante manteniéndose un constante empate, hasta que, finalmente, Ramón Martínez consiguió de manera espectacular y brillantísima, la victoria que le da el segundo título nacional en estos campeonatos.

La clasificación final ha sido la siguiente:

1. Ramón Martínez, Federación Centro, 7 victorias.
2. De Diego, Federación Centro, 6 victorias y 1 derrota.
3. Patiño, Federación Catalana, 5 vicotrias y 2 derrotas.
4. Bossini, Federación Melilla, 4 victorias y 3 derrotas.
5. Testor, Federación Catalana, 2 victorias y 5 derrotas.
6. Cabrera, Federación Valenlana, 5 victorias y 3 derrotas.
7. García Rodríguez, Federación Ceutí, 1 victoria y 6 derrotas.
8. Fernández Aragonés, Federación Andaluza, 1 victoria y 6 derrotas.

A la reunión de esta tarde ha asistido el señor Chicheri, Jefe Nacional de Federaciones.

Mañana, viernes, se disputará la Copa Diego Díaz de Rivera, en la que participarán veintidós esgrimistas. Este trofeo, se disputa a la doble especialidad de florete y espada.

San Gervasio, Real Madrid, Badalona y Vigo
disputarán, mañana por la tarde, en Sans
las semifinales del Campeonato de España de Balonmano

tir de las cinco, en el campo de la U. D. de Sans, se disputarán las semifinales del Campeonato de España de balonmano a once. Este terreno, que tantas veces ha sido escenario de relevantes acontecimientos balonmanistas será, como en el II Campeonato de España celebrado en diciembre de 1943 — el primero que se jugó en nuestra región — marco solemne de unas semifinales — la final también se jugó en el campo del R. C. D. Español — de la máxima competición nacional. La U. D. de Sans, sin que tenga parte a defender en estos campeonatos desarrolla también un importante papel, y sólo el hecho de que se jueguen en su terreno estas semifinales, el nombre del club de la popular barriada, una de las más por no decir la más entendida en balonmano, vuelve a resplandecer como en cualquiera de aquellas fechas en que el equipo de balonmano del club blanquiverde tomara parte.

Tendremos en estas semifinales dos encuentros de enorme interés, puesto que además de enfrentarse los más calificados equipos españoles hay en disputa el máximo título nacional, sin olvidar tampoco que la eliminatoria, a partido único, obliga a los contendientes a realizar su mejor juego, derrochar todas sus energías y a apurar hasta el último instante todo el carburante de posibilidades Todas estas características vienen a redundar en favor de nuestros aficionados, a quienes se les brinda la oportunidad de presenciar una serie de partidos que van a ser lo auguramos, un lote de encuentros de grato recuerdo y que habrán de convencer al más escéptico, porque llegan estos Campeonatos en un momento en el que el deporte del balonmano se halla dentro un nivel técnico muy elevado y la modalidad de «a siete» ha injertado a la de «a once» una movilidad y una rapidez — y con ellas una mayor espectacularidad — que carecíamos en los últimos años.

Desfilarán mañana, por la tarde, cuatro equipos potentes, bien conjuntados y que a excepción de uno, el Vigo, en todos ellos figuran un buen número de internacionales, quienes deseosos de conservar todo su prestigio delante, de la afición catalana como seleccionados españoles, saltarán al campo dispuestos a dejar constancia de que si ostentan el calificativo de internacional es porque realmente lo merecen.

La lucha por el título será dura y emocionante Cataluña, por contar con dos equipos, tiene duplicada la ventaja. El sorteo que esta vez no ha hecho ninguna jugarreta — el año anterior enfrentó a los dos equipos catalanes — ha facilitado el camino para que sea posible presenciar una final entre equipos catalanes. Ello no quiere decir empero, que lo pronostiquemos, sólo lo comentamos, puesto que es dable, ya que, repetimos Badalona y San Gervasio se eliminan con el Vigo y Real Madrid, respectivamente.

MARIO DURAN

PALMARES DEL CAMPEONATO DE ESPAÑA

1942.	S. E. U. de Valladolid.
1943.	San Fernando de San Sebastián
1944.	Esperanza de San Sebastián.
1945.	C. F. Barcelona
1946.	C. F. Barcelona
1947.	C. F. Barcelona.
1948.	SEU de Barcelona.
1949.	C. F. Barcelona.
1950.	U. A. San Gervasio.
1951.	C. F. Barcelona.
1952.	Real Madrid.
1953.	?

Henri Pesse contra V. Ochoa

deseando propinarle a Guettier el palizón que el público está deseando que alguien le administre y que esta vez toca a él intentarlo

Veremos, pues, que tal se porta el bravo luchador navarro.

El choque de semifondo opone al inglés Gerri de Jeager y al durísimo luchador Lamban, con su corbata peligrosa.

Gerri de Jeager es un as científico, muy capaz de dominar a cualquiera por recio que sea su estilo y por temible que pueda ser en los momentos de más encono. Su victoria reciente contra el propio hermano de Lamban, de manera espectacular y brillante, nos induce a suponer que, ante Félix Lamban, veremos al inglés superarse.

Cierra programa la presentación de otro as del país vecino. Se trata de Henri Pesse Luchador que nos llega respaldado por un record de verdadero as indomable, recio, arrollador, competirá con Victorio Ochoa.

El as navarro atraviesa un gran momento. Su combate reciente con el temible Guettier, corrobora esta impresión nuestra.

Se nos dice que el francés ha levantalo a los públicos de Europa con su forma dura y agresiva de producirse. Esto equivale a esperar que veremos a Ochoa, el León Navarro, desmelenado y presto a rugir furiosamente si por cuenta de su adversario, pasa el choque los límites de lo permitido. — K O.

Un gran programa

nos, ha montado la empresa de Price, Aguerri viene entrenándose desde su llegada con Theo Medina. Por primera vez en su vida, el vasco ha seguido un régimen preparatorio igual, y espera que si tan brillantes actuaciones tuvo frente a Romero en el memorable combate para el titulo nacional, contra Hernández, al que batió a los puntos y últimamente contra Roy Ankarah, en la actualidad puede dar mucho más de sí.

El viernes le veremos frente a Serrano, el gran "puncheur", que en el combate de su reaparición, al volver del servicio militar, consiguió sobre Giménez una victoria espectacular antes del límite. Y para este combate, Aguerri ha aceptado boxear por encima del peso pluma, o sea en el límite de los ligeros. Combate, por lo tanto, entre dos pegadores, que promete ser muy espectacular.

Nueva actuación de la gran "estrella" de la nueva promoción pugilística, Salcedo, que al límite de los 65 kilos, será enfrentado a Young González, el campeón asturiano, que en los tres meses que lleva en nuestra ciudad, se ha apuntado victorias sobre Algarabel, Carulla y Guasch.

Tres grandes combates, sin contar el de campeonato, que ya comentamos ayer, y que habremos de comentar como merece, en próximas ediciones.

Viernes, día 1.º de mayo, tarde

Toros Monumental
BALONCESTO
CAMPEONATO DE ESPAÑA
Cuartos de Final de la Copa de S. E. el Generalísimo
7'30 tarde:
C. de F. Barcelona - Español, de Valencia
8'30:
C. B. Juventud - R. C. D. Español (Barcelona)
Socios Clubs participantes, 5 ptas. y Generals, 8 ptas.

PARTIDOS COPA DAVIS
ESPAÑA - ISRAEL
HOY, 3 TARDE
Weiss c. Draper y Appel c. Ferrer
Mañana, SABADO, 4 tarde, Doble:
Weiss-Appel contra Olozaga-Draper
Y DOMINGO por la mañana:
Appel c. Draper y Ferrer c. Weiss
Pistas del REAL CLUB DE TENIS BARCELONA - 1899
Calle Ganduxer - Teléfono 27 33 44

El Mundo Deportivo

DIARIO ILUSTRADO

Sábado, 2 de mayo de 1953
AÑO XLVIII. — Núm. 9.208

EDICION DE LA MAÑANA
Precio del ejemplar: 70 cts.

DESDE SU FUNDACION EN 1906 AL SERVICIO DEL DEPORTE

Redacción, Administración y Talleres: Calle Diputación, 338 - BARCELONA (9)

SUSCRIPCION:
España — Ptas.
1 mes .... 18'20
3 meses .... 54'60
6 meses .... 109'20
1 año .... 218'40
Extranjero — Ptas.
1 mes .... 21'—
3 meses .... 63'—
6 meses .... 126'—
1 año .... 252'—

PUBLICIDAD:
Según tarifa

TELEFONOS:
Redacción:
Día y noche. 25-58-54
Sólo noche ... 25-58-44
Administración:
Publicidad ... 25-58-44
Venta 25-58-44
Suscripción .. 25-58-44

El «Arsenal» vence al «Burnley» por 3 a 2

quedando Campeón de Liga Inglesa, por «gol average»

Londres. — Se han jugado hoy dos partidos del campeonato de fútbol Primera División de Liga inglesa con los siguientes resultados:

Arsenal, 3 — Burnley, 2
Aston Villa, 0 — Newcastle, 1.

Con este resultado queda proclamado campeón el Arsenal, que lo consigue por sexta vez, lo que constituye un récord.

Cómo funcionará mañana el marcador simultáneo

De acuerdo con las normas dictadas por el Comité de Competición de la Real Federación Española de Fútbol, el funcionamiento de los Marcadores Simultáneos, debe supeditarse a las repercusiones que pueden ocasionar los resultados de la última jornada del Campeonato Nacional de Liga.

Por lo mismo, mañana, el marcador simultáneo de Las Corts no facilitará durante el partido noticias del Celta — Real Madrid. Unicamente al terminarse el encuentro entre el Barcelona-Atlético de Bilbao se dará a conocer el resultado final de Vigo. El funcionamiento del marcador con relación a los otros partidos será el normal de siempre.

En los marcadores instalados en campos de segunda y tercera División de Liga y Categorías regionales se facilitará la información completa.

EL BARCELONA FRENTE AL ATLETICO DE BILBAO

SU LEGENDARIO RIVAL, DEBE VENCER, AUNQUE CON DIFICULTADES

LA JORNADA DEL CERROJAZO

Barcelona — At Bilbao
Real Sociedad — Español.
Celta — Madrid.
Zaragoza — Valencia.
Santander — Valladolid.
A. Madrid — D. Coruña
Málaga — Oviedo.
Gijón — Sevilla

* * *

Henos aquí dispuestos a liquidar de una vez la competición más larga de la temporada, que no nos ha resultado fatigosa porque tanto por los primeros como por los últimos lugares hubo mucha batalla y siempre interés. Y de ahí que en esta jornada final que tenemos a la vista, no se halle todavía decidido el título ni sepamos quienes son los llamados a promocionar.

Bien es verdad que, en lo referente al título hay síntomas muy acusados de un más que probable vencedor: el Barcelona, que ha de recibir en su campo la visita del rival más difícil que siempre tuvo a través de todas las Ligas y de todas las Copas. Por ello, se ha de tomar muy en consideración al histórico equipo de San Mamés, no considerarlo ya batido, ni propenso a la derrota, porque lleva su gloriosa veteranía muy airosamente luciendo en sus líneas nuevos y jóvenes injertos que van a más

No podemos soslayar el pronóstico, porque equivaldría a deserción y si el confesar sinceramente, sin ese temorcillo habitual en todos los pronosticadores ante posible equivocación lo que llevamos dentro, nuestro íntimo convencimiento: el Barcelona ganará al Atlético bilbaíno, porque va subiendo de juego, poco a poco, pero con visible superación, saben los azulgrana el valor de la puesta sobre el verde tapete y, éste, será el campo propio y ambiente inmejorable para revalidar el título que ya se conquistó en la pasada temporada.

Tenemos la seguridad de que, si nos equivocamos, será en unión del noventa y nueve por ciento de la afición catalana.

* * *

Poco comentario merece la visita del Español al terreno donostiarra, donde se ha de enfrentar a la Real Sociedad, porque los españolistas se hallan en un cuarto lugar del todo «garantizado» y con una delantera nuevamente modificada han de batallar con uno que se halla en la obligación de apuntalar clasificación poco brillante. Por todo ello bien cabe esperar un encuentro con visos de amistosidad, que los de Sarriá no se esfuercen y que la cosa termi-

(Continúa en 3.a pág.)

CON EL BARCELONA, EN CALDAS, ESPERANDO EL TITULO

DAUCIK CREE PODER ALINEAR EL EQUIPO COMPLETO ANTE EL ATLETICO DE BILBAO

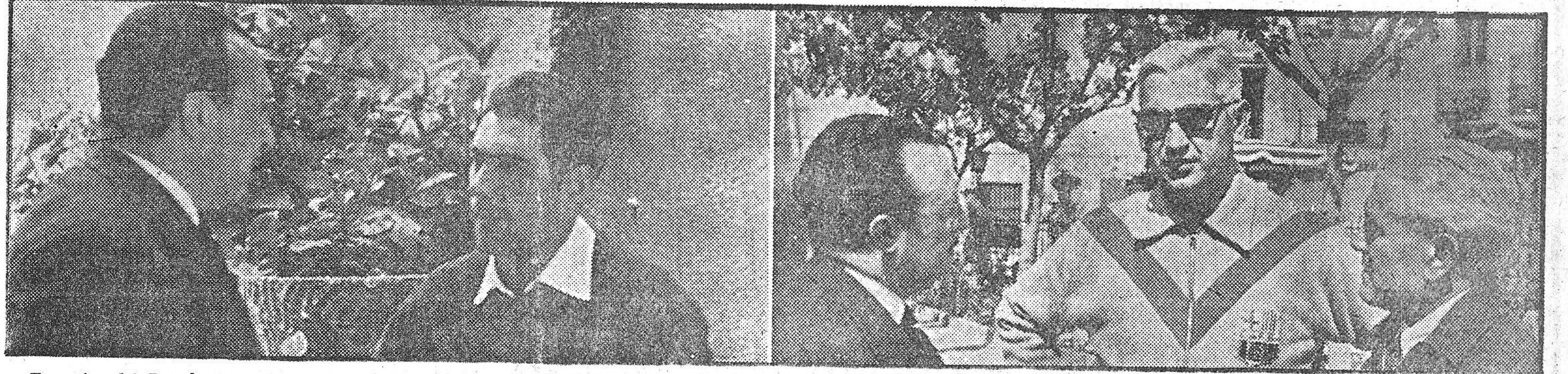

El equipo del Barcelona espera el gran acontecimiento del partido recluido en Caldas. La tranquilidad del lugar es un magnífico sedante para los nervios de los once muchachos que mañana saltarán al campo de Las Corts para disputar el partido decisivo de la Liga, con el siempre temible Atlético de Bilbao. En la fotografía de la izquierda, vemos a Ramallets conversando con nuestro redactor y en la de la derecha, a Daucik, acompañado del popular Modesto, dando sus impresiones sobre el encuentro a nuestro enviado. — (Fotos Claret)

Nuestro título podrá parecer, a simple vista, rezumante de optimismo. Sí. Lo es. Porque puede ser optimista el Barcelona; y pueden serlo sus seguidores incondicionales por ciegos y apasionados que sean o por templados y ecuánimes que lleguen a ser, aquéllos que lo fueren.

Buena trayectoria ha llevado el equipo azulgrana, marcando un tren de regularidad, por los caminos de la Liga, hasta llegar a este partido de cierre del torneo, que debe ser la clave del problema y la base de un lanzamiento de globos y de vítores, si gana el Barcelona al Atlético Bilbao, como ha ganado, partido tras partido, todos los que en Las Corts vino jugando, a lo largo de la competición que ahora se liquida. Por eso puede ser optimista; por eso, ante su pauta de regularidad podemos decir en la víspera de este cierre del torneo, que el Barcelona «espera el título» esta vez, en Caldas de Montbuy, lugar de confinamiento y recuperación. No a que se lo traigan en bandeja, pero sí dispuesto a asegurárselo en un último esfuerzo

Ayer, en el Balneario Termas Victoria, conversamos con los jugadores. Venían de las pistas de tenis, donde habían jugado, por turnos, unos sets a fin de dar elasticidad a sus brazos y pier-

(Continúa en 3.a pág.)

Mañana, la Prueba de la Rabassada

El Pegaso-Rápido, hizo ayer una gran demostración logrando la mejor marca de los entrenamientos 75 inscritos, van a dar a la prueba del domingo el carácter de una abierta y espectacular competición

También ayer los entrenamientos batieron su pleno en la Cuesta de la Rabassada, donde mañana habrán de librarse emocionantes demostraciones de valor y pericia. A dichos entrenamientos corresponden las dos fotografías que encabezan estas líneas. — (Fotos Claret)

Los entrenamientos de ayer tarde, sobre la cuesta de la Rabassada dieron el mejor trazo de lo que será la magnífica competición, que Peña Motorista Barcelona, podrá ofrecer mañana, con el amplio concurso de las marcas y de un amplio número de corredores. Nada va a desdecir la edición de este año, de las más salientes y de las más logradas que acoge el historia de esta popular y bien concupiada prueba.

La nota más fuerte y la que más pudo complacer a los millares de aficionados que ayer se dieron cita en el itinerario, fué la demostración completísima que dió sobre el trayecto el coche nacional "Pegaso-Rápido", que se propone el domingo mostrarse a todos los amantes de nuestra industria, probablemente bajo el esplendor de una gran actuación.

Por de pronto, estos coches, rectificando las noticias que circularon, van a mostrar el verdadero "Pegaso" en su sentido de normalidad y de catálogo. No serán los que corran mañana, como no lo fué, el que ayer logró la magnífica marca de 3 m. 55 s. siete décimas, que supone una velocidad de promedio de 74'840 kms. por hora, ningún modelo excepcional ni tampoco el de 2.800 c.c. que mentábamos en la edición anterior.

Serán coches, de dos litros y medio, sin compresor, carrozados de serie, y sobre las mismas relaciones en el cambio que indica el catálogo.

La indicación de esta normalidad procede de la propia constructora de E.N.A.S.A. y nos complacemos en recogerla, en aras a situar en el debido punto los méritos innegables que encierra este coche, que constituye un alto exponente de nuestra industria nacional.

En la escalada de ayer, pilotado por Celso Fernández, si de algo dió la impresión ese coche, fué de estar sobrado de poder.

Es posible que la marca de los entrenamientos sea superada en el momento de la prueba, porque al coche parecían no faltarle "caballos", y en muchas ocasiones su pilotaje no parecía precisamente ir al apuro de los segundos.

Por todos los conceptos la demostración fué magnífica. Y el acento espectacular que ofrece este coche, se sumará al enorme interés que exista para poder ver a lo vivo, lo bueno que lleva prometido, y que concuerda con lo que en realidad brinda.

Juan Buira, sobre Citroén, fué ayer el segundo hombre rápido del lote de los coches, seguido muy de cerca, por Francisco Godia con

(Continúa en 3.a pág.)

España domina a Israel por dos victorias a cero

Draper en cinco sets, se impuso a Weiss, mientras que Ferrer en tres, batía a Appel, en los dos primeros "singles" de la eliminatoria de Copa Davís :: Hoy el doble puede decidir ya el encuentro de una forma clara

UN BUEN COMIENZO

La reincorporación del tenis español a ese torneo clásico que es la Copa Davis no ha podido ser en su primera fase más alentadora. En el marcador del encuentro que nos opone a Israel ayer figuraban ya dos triunfos que colocan al conjunto nacional a un solo punto de la victoria absoluta.

Volver a la «Davis Cup» no era empresa fácil. Una nueva promoción de jugadores jóvenes era la encargada esta vez de anudar esa rota cadena de nuestra participación en la máxima competición mundial del tenis. Y aunque era evidente que Israel no constituía un enemigo de altas e invencibles dificultades — como probablemente lo será Suecia nuestro próximo adversario, si pasamos esta eliminatoria — lo importante era el comprobar hasta qué punto nuestros jugadores estarían a la altura de sus propias responsabilidades.

Con la marcha de Pedro Masip a Colombia, la primera línea de nuestro tenis quedó huérfana de un gran as, pero en cambio ello dió paso a una emulación de jóvenes raquetas a las que faltaba el espaldarazo que da siempre el gran torneo para tener una idea clara de sus posibilidades internacionales.

No es que estas dos victorias de la primera jornada del encuentro España — Israel de Copa Davis permitan ya ni mucho menos definirlas completamente. Mas sin llegar a eso es indudable que Draper y Ferrer que consiguieron respectivamente los triunfos en «single» tienen juego y pista suficiente para poder alinearse sin desmérito en las grandes confrontaciones y torneos internacionales y como además, cosa valiosísima en tenis, tienen juventud, se abre ante ellos un porvenir que puede quizá conducirles a estos planos de gran clase que pisaron un día un Conde de Gomar, un Sindreu, un Maier o un Masip.

«Pete» Draper enfrentado al jugador israelita más difícil, Weiss, siguió en el curso de los cinco sets a los que tuvo que prolongarse el encuentro para llegar a una decisión, una línea irregular. Pero su mérito fué

(Continúa en 3.a pág.)

Draper y Ferrer, que ayer ganaron los dos primeros individuales contra Israel

El belga Couvreur, vencedor

de la Vuelta a Marruecos :: El francés Renaud, ganó la última etapa :: Serra, clasificado sexto, y primero de la montaña

Casablanca 1.—Renaud (Francia) ha ganado la duodécima y última etapa de la Vuelta Ciclista a Marruecos, pero el vencedor absoluto de la prueba es el belga Couvreur

La clasificación de la última etapa ha sido la siguiente:

1. Renaud (Francia), 250 kilómetros en 7 h. 10 m. 17 s.; 2. Zaaf (Africa del Norte), mismo tiempo; 3. Longon (Africa del Norte), 7—11—13; 4 Sciardis (Francia) mismo tiempo; 5. Caput (Francia), íd.; 6. Kebaili (Africa del Norte), íd.; 7. René Remangeon (Africa del Norte), íd.; 8 Hugo Anzille (Italia), íd.; 9 Grillo (Africa del Norte), íd.; 10. Nicola Orlando Africa del Norte), íd.; 11. Francisco Masip (España); José Pérez (España) y Bernardo Ruiz (España), en el mismo tiempo

Gelabert y Serra (España) entraron en el último pelotón, después que Serra dijera que estaba cansado y con hambre, por lo que Gelabert le esperó.

La clasificación final es exactamente la misma que quedó establecida ayer, después de la undécima etapa, o sea:

1. Couvreur (Bélgica); 2. Anzile (Italia); 3. Lucien Teisseire (Francia); 4. Decock (Bélgica); 5. Massoco (Italia); 6 José Serra (España); 7. Meunier (Francia); 8. Kebaili (Africa del Norte); 9. Huber (Suiza); 10. Fco. Masip (España).

El español Serra se ha proclamado vencedor del G. P. de la Montaña.

EL C. N. BARCELONA FUE VENCIDO

por el Parma R. C. por 11 a 8, en el Torneo Internacional de rugby, de Parma

Parma, 1. (Crónica de nuestro enviado especial RUGGER).

Esta tarde, en el magnífico estadio municipal de esta ciudad, que ha registrado un lleno imponente, se han disputado los dos primeros encuentros del anual Torneo Internacional de Rugby, que ha dado lugar a una jornada inaugural brillantísima.

El aspecto que ofrecía el campo en el momento de salir los cuatro equipos para iniciar el desfile, era realmente imponente. Las banderas desplegadas al viento, la nota de color de los uniformes de los jugadores sobre el fondo gris de la pista de ceniza, los aplausos y vítores de la multitud, saludando el desfile de los equipos, todo ha contribuido a dar un acusado relieve de manifestación internacional a la fiesta.

Parma es una ciudad que siente el rugby y que tiene en gran estima este torneo que lleva su nombre.

El primer encuentro lo han disputado los equipos de Francia y Alemania, Ha sido un partido sin historia, ganado fácilmente por los franceses, que se han mostrado muy superiores a los alemanes. El resultado ha sido de 50 a 9. Ello da una idea clara de lo que ha podido ser el encuentro.

Los franceses han demostrado poseer un excelente equipo, un digno aspirante a la victoria final.

En cambio, el partido entre el C. N. Barcelona y el Parma R. C., ha sido de excelente clase, muy nivelado y pródigo en fases de verdadera emoción, porque los avances, por uno y otro bando han sido constantes.

Se ha practicado un juego muy abierto, lo que ha permitido que los avances fueran frecuentes y que el árbitro tuviera que parar muy poco el juego.

El resultado final ha sido de 11 a 8 a favor del Parma, resultado que pudo haber sido muy otro, si la actuación arbitral no hubiera sido abiertamente favorable a los italianos. Y tanto lo ha sido, que el mismo público ha cuidado de señalar los desaciertos, abucheándole durante todo el encuentro, y en especial en la segunda parte, donde su actuación ha culminado con la anulación de un magnífico ensayo conseguido por Fontcuberta. La anulación de este ensayo, y las frecuentes faltas pitadas contra los nuestros cada vez que los tres cuartos iniciaban un avance peligroso, han inutilizado el dominio impuesto por nuestros jugadores.

Los tantos del C. N. Barcelona, los han marcado, Bru, 3; Blanch, 2, y Compañón, 3. Y los de Ita-

(Continúa en 3.a pág.)

Brillante victoria del R. C. D. Español

SOBRE EL JUVENTUD (54-45)

En la jornada inicial de los cuartos de final del Campeonato de España :: El Barcelona venció al Español de Valencia 40-23

Esta tarde, un apasionante Español-Barcelona

Sorpresa en la jornada inicial de los cuartos de final de la Copa, cuyos partidos se jugaron anoche en la Monumental bajo una lluvia pertinaz: el Español batió al Juventud de Badalona. Sorpresa, decimos, porque si estaba en el ánimo de todos que el Español iba a ser para los costeños muy difícil adversario, costaba un tanto admitir que el Juventud, que una tan acabada demostración de buena forma dió el domingo batiendo al Barcelona en final de Campeonato de Cataluña, fuese a resultar batido por un equipo al que, sobre el papel por lo menos, aventajaba de una manera cierta...

Y sin embargo, el Juventud perdió. Su derrota no se debió, ni por asomo, a un puro lance de azar, a una incidencia imprevista como tan a menudo, suele acontener en partidos de desarrollo incierto. Venció el Español lisa y simplemente porque a lo largo y a lo ancho del partido cuajó una labor infinitamente superior a la del cinco costeño. Maravillosamente conducido por Hernández, el equipo blanquiazul se movió sobre el terreno con un orden y una precisión perfectos, y a estas virtudes esenciales unió esta vez la no menos importante de un acierto total en el tiro, en cuya faceta lucieron sobremanera Ferrando y Lloret.

El Juventud dió la impresión en el primer tiempo, de no dar demasiada importancia a los tirones fuertes que daba el Español. En la segunda parte, debidamente advertidos los badaloneses de que no iba a ser cosa fácil reducir a la obediencia a aquel Español brioso y de

(Continúa en 3.a pág.)

Romaguera - Méndez

para el título nacional de los gallos, con Aguerri-Serrano y Salcedo-Y. Gonzálen en el programa

Al abandonar Romero el título de campeón de España del peso gallo, surgió para aspirar al mismo, la candidatura de un joven boxeador valenciano, un muchacho de diez y siete años que acababa de salir de la categoría amateur, y que en los rings barceloneses había cosechado sus primeros laureles en el campo profesional, al conseguir victoria tras victoria sobre primerísimas figuras de la categoría. Una breve campaña en Valencia, victoriosa como lo había sido la de aquí, y al poco tiempo efectuaba su reaparición ante nuestro público, para quedar definitivamente consagrado como valor positivo del pugilismo español.

Y de esto, a ser elegido candidato al título y verse convertido en campeón, fué cosa de coser y cantar. Y con el título lleva ya Romaguera al menos dos años, sin que, a pesar de las veces que lo ha puesto en juego — que han sido varias — haya surgido el hombre capaz de ponerle siquiera en entredicho.

Esta es la situación del campeón de España en el momento actual. Campeón a todo honor, sin un rival que haya sido capaz de poner freno al curso victorioso de su carrera.

En el horizonte de los pesos gallos españoles, sólo un hombre se perfila como temible contrincante de Romaguera, y éste es el bilbaíno Méndez. Aspirante oficial al título, designación que se la ha ganado a pulso, y que técnicos y aficionados han coincidido en considerarla merecida. No hay duda de que si Romaguera tiene un contrincante «lógico», este es el vasco. Y además, — detalle muy importante para el público — es el único que, dando una fiera batalla, puede poner en seria dificultad al campeón.

Uno y otro son bien conocidos de la afición barcelonesa, y entre ella tienen ganadas grandes simpatías, porque su estilo gusta, y además porque le han visto ofrecer siempre magníficas exhibiciones. He aquí porque tenemos el convencimiento de que este Campeonato de España, ha de tener una excelente acogida.

Otro combate que arrastrará mucha opinión, es el de Aguerri y Serrano. El guipuzcoano tiene ganado un gran cartel en nuestra ciudad, porque aquí fué también, donde este magnífico atleta se hizo «figura». A Aguerri, el servicio militar, le pilló en el momento de su máxima forma, y luego, una vez ingresado, sus actuaciones han adolecido de lo que suele adolecer la forma física de un boxeador cuando está en filas: de falta de preparación, o de preparación incompleta.

Libre ya de la disciplina militar, Aguerri ha reemprendido su preparación, con el propósito de reeditar sus éxitos pasados. Y para ello se ha trasladado a Barcelona, fijando su residencia en Castelldefels, donde dispone de un campo de entrenamiento magnífico, bajo los pinos y cercano al mar. El hombre que por las causas antedichas vino a boxear corto de preparación y batió al campeón de España, Hernández, a los pun-

Continúa en 3.a pág.

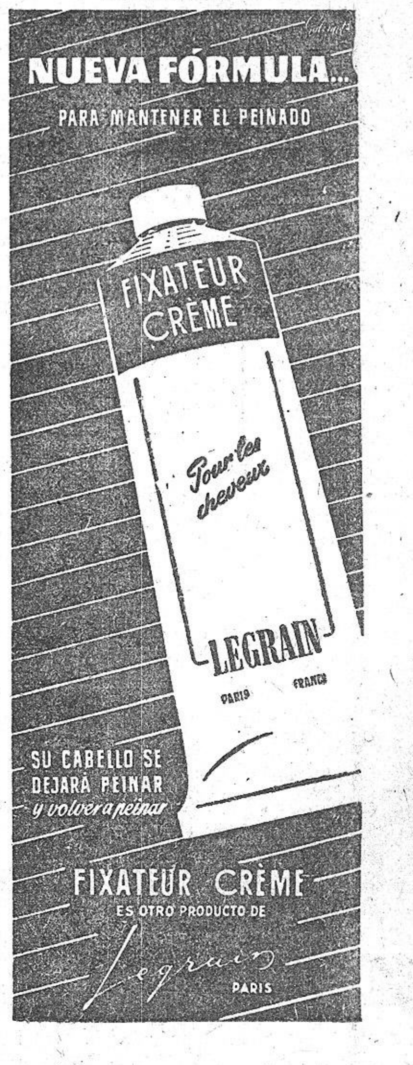

El formidable Hergreaves contra Lacoma

Esta noche en el Salón Iris

La velada de esta noche en el popular local de la calle Valencia, ofrece como aliciente máximo, la presentación del luchador inglés Hergreaves, que ha regresado de una jira por Europa.

Hergreaves, que hizo en el Iris una brillante campaña, convirtiéndose en la figura de mayor popularidad, ha vuelto mejor de forma que nunca y su adversario de hoy habrá de ponerle en difícil callejón, para obligarle a dar de sí cuanto de maravilloso puede brindarnos en ciencia, sagacidad u dureza, que confirme una vez más su indiscutible categoría.

Hergreaves basta por si solo para llenar el Iris y cualquier otro local de mayor cabida. Este choque vale por la reunión entera, que suma también los siguientes combates:

PORTET — ZAMORA.
BRUNET — ARANDA
SOTELO — MARCO
SALESA — MONCHO.

Este último combate entre Salesa y Moncho, promete emotivas situaciones entre la combatividad arrolladora del llamado «Hombre eléctrico» y la elegancia y el arte imponentes de Salesa.

Sotelo y Marco ambos en distintos estilos, contundentes el primero y batallador y dominador de todos los secretos de la lucha, el otro. Y el combate Brunet - Aranda. Otro choque de interés por la clase de Brunet que le llevó una vez a la conquista del campeonato regional y la dureza y potencia física de Aranda, figura de relieve que goza en el Iris de las máximas simpatías.

Todo el cartel tiene relieves como para llenarse el Iris. Hasta en el combate de apertura con el taciturno y acometedor Zamora y el recio peleador Portet.

Esta tarde en el campo del Sans, semifinales del Campeonato de España de balonmano

Real Madrid-San Gervasio y Badalona-Vigo :: La final se disputará mañana a las doce, en el campo del R. C. D. Español

dicen...
REVISTA DEPORTIVA
publica esta semana
Los fenómenos mundiales
Di Stefano libre en octubre
De nuevo ¡Kubala!
Marcet en su última charla
y otros interesantes reportajes por las más prestigiosas firmas deportivas

Esta tarde, a las cinco, comenzarán a disputarse las fases finales del Campeonato de España de balonmano a once con la celebración de las semifinales, para jugarse mañana la final, en el campo del RCD Español, a las doce de la mañana.

Dos grandes encuentros ofrece la apertura de la máxima competición nacional. El Badalona, subcampeón de Cataluña se enfrentará al SEU de Vigo, campeón gallego. No debemos pecar de optimistas y dar ya como seguro vencedor al conjunto badalonés. La buena lógica podría aconsejarlo así pero la brillante trayectoria seguida en las elimintorias previas de este campeonato por el conjunto vigues, eliminando primero al potente conjunto madrileño del San Fernando y apear de la Competición al primer campeón de España, el SEU de Valladolid, hace que el encuentro se presente incierto y ofrezca mucha duda en el pronóstico. Sin embargo, hay que confiar que el Badalona habrá sabido taponar todos aquellos puntos flacos que se le apreciaron en las primeras eliminatoria y saltará al terreno con un cuadro sólido, sin fisuras, para que no sea vea superado por sus rivales, de quienes nos han llegado inmejorables referencias.

Por su parte el San Gervasio, campeón de Cataluña, tendrá también un rival de gran categoría: el Real Madrid, doble campeón de España. Por tercera vez consecutiva van a enfrentarse el equipo merengue y el blanquiverde en unos campeonatos de España. Las dos veces anteriores, empero, fueron en el partido final, y en las dos ocasiones ganó la partida el Real Madrid. Hace justamente un año en Zaragoza y el pasado marzo en la capital, el equipo madrileño venció al San Gervasio en los dos finales que han disputado es-

(Continúa en 3.a pág.)

SAYOS - GUASCH y FRANCES - RUBIO

en la reunión pugilística, de esta tarde, en el Price

Hay dos combates en la reunión pugilística de esta tarde, que se reparten los honores de estelar: el que figura en este lugar y el que le precede en el orden del programa. Puestos a escoger cual de los dos ofrece mayores merecimientos, a fe que no sabríamos por cual inclinarnos.

Sayos y Guasch, es un combate que promete dar mucho de si en cuanto a combatividad, emoción y espectáculo. Se trata de dos púgiles de mucho temperamento combativo, duros, resistentes y pródigos en el esfuerzo. Uno y otro nos han ofrecido actuaciones en los que estas condiciones han quedado plenamente puestas de manifiesto. Lógico es por lo tanto esperar, que la pelea a que ambos se librarán será un espectáculo digno de verse.

El otro combate a que antes nos hemos referido, es el de Francés y Rubio. El primero, actual campeón de Levante del peso welter, va a reaparecer en nuestros rings después de haber conseguido este título, y va a ceder alguna ventaja de peso a su contrincante, que milita dentro el limite de los medios. Con ello, quiere el valenciano ofrecernos una demostración de sus posibilidades actuales, cosa que conseguiría plenamente, si lograra apuntarse la victoria. Es Francés un valor nuevo, llegado al boxeo, como llega todo aquel que es boxeador por temperamento y que ha acertado en la elección de su profesión. Boxea bien y posee un muy estimable poder demoledor en sus puños. Rubio, si es menos científico, en cambio su esgrima ofrece muchas dificultades y en cuanto a pegada no queda corto.

Y quedan todavía otras dos peleas. La de Pardo y Ramírez y Vicho-Bodi, que ambas tienen asegurado el éxito espectacular, porque en las dos será la emoción del golpe la que imperará.

VIENE DE 1.ª PAGINA

El Barcelona frente

ne en empate o victoria mínima de los de casa.

* * *

Es en el Estadio de Balaidos donde se juega el partido «número dos» del cerrojazo. Ante un Celta que necesita los puntos para escapar de la promoción un Real Madrid aun con posibilidades de ser campeón... si gana mientras el líder pierde en Las Corts. Muy difícil es que eso suceda y los marcadores llamados a otorgar el título sincronicen favorablemente para los madrileños, porque, los gallegos saldrán a jugarse el todo por el todo en su casa y tal vez triunfen con las dificultades que son de suponer o, al menos empaten

Mientras tanto, el Valladolid y Deportivo de La Coruña, saldrán a dar la batalla con la misma finalidad que los de Vigo, pero con más apuros y una muy franca amenaza porque, sinceramente, no creemos que el Valladolid saque nada de provecho ante el Santander, en El Sardinero, y mucho menos el Deportivo coruñés en el Metropolitano, frente al Atlético de Madrid. A nuestro modesto entender y ver son dos derrotas poco menos que inevitables.

Lo que resta por comentar tiene escasa importancia, porque es puro trámite, desde el momento en que los puntos que se pondrán en juego ni son de salvación ni de glorificación: el Valencia visita al Zaragoza, recibe el Málaga al Oviedo y en El Molinón, el Gijón tendrá partido de gala amistosa frente al Sevilla.

Ya tenemos seguro que en Torrero, saldrán sus propietarios a despedirse de la Primera División, ante un visitante ilustre, con máximo decoro, pero, si los mestalleros se lo proponen — y sospechamos que sí jugarán de veras — ellos son los que pueden conquistar victoria y puntos.

Málaga y Gijón, en cambio, son los llamados a vencer, aunque dichas victorias les sean de muy escasa utilidad. — F. S.

Con el Barcelona en Caldas

nas. Les acompañaba el Padre Ventosa, que había acudido a visitarles, con unos familiares y nos unimos a ellos, comentando los distintos temas que rodean este final apasionante del gran torneo nacional por puntuación.

Daucik, nos dijo:

—¿Preguntarán también ustedes que pasa con Kubala?

—No. Eso lo saben mejor en todas partes, que aquí. Además, no nos interesa. Lo importante es la Liga y el Barcelona. Que la gane, si puede, y que no se le pongan pegas... llámense «caso Kubala», llámense lo que sea.

¿Kubala animado

—Siempre lo mismo. El es sordo. El saldrá a jugar... y a colaborar con sus compañeros a que se gane la Liga. El no quiere enterarse de nada

—Y el magnífico César ¿qué nos dice de los aires que se respiran en Caldas Vamos a decir algo bueno para que el dueño de la casa, señor Anglí, nos sirva un filete más gordo.

—Que a fuerza de tonificarnos y oxigenarnos, con este ambiente formidable, nos salen las cosas estupendamente. ¿Vió usted cómo salieron en Valladolid

—A modo. Mucha serenidad; mucho temple de nervios y de pelota. Jugando así... queda asegurado el «alirón» para el domingo.

Se nos reunió Suzi, una pequeña de Daucik, que es una monada de chiquilla. Y un diablillo.

—¿Quién va a ser campeón, traviesa Suzi?

—El Barcelona y mi papá.

—Bien dicho. ¿Ha oido usted, señor entrenador?...

—Creo que el Atlético Bilbao es un difícil equipo. Un gran equipo. Hay que jugar el domingo, el mejor partido del año y ganarlo.

—No cabe duda. Veremos un partido grande... y al Barcelona campeón Y una gran actuación de Kubala, que demuestre... su extraordinaria clase.

Ramallets, serio, cachazudo, caminaba a nuestro lado, con una raqueta de tenis debajo del brazo.

—Muy bien en Valladolid. Gran parada a un enorme tiro de Ricardito. Lo único bueno y bien dirigido que recibiste de los delanteros vallisoletanos.

—Ricardito lleva muy bien la pelota y ladea el cuerpo, corriendo. Se le parece mucho a Molowny Dispara sobre la marcha y no sabes con que pie te mandará el balón.

—Se ha dicho que te falla la vista. Que de lejos «la ves cuadrada». ¿Entiendes de geometría?

—Entiendo que no cambio mi vista por la de nadie.

—Así lo vimos en el disparo que he dicho. Fuerte... por alto. Algo difícil de controlar Y lo detuviste a mitad del camino. Saliendo a por ella...

Manchón, en el «hall» del balneario, hablaba con Mur.

—¿Bien del tobillo? Se ha dicho que éste y Moreno, se reservaron en Valladolid por hallarse ligeramente resentidos de pequeñas lesiones.

—Era preferible descansar. El partido del domingo era decisivo. Ambos son atendidos para que, en ocho días puedan hallarse en buenas condiciones. Hay lesiones que, con masaje y descanso, se curan solas. Si juegan contra Luxemburgo, habrá que verlos.

—A ellos no hace falta probarles. Seguramente vendrá el seleccionador a Las Corts el próximo domingo para ver jugar a los ases intocables del Atlético de Bilbao y del Barcelona. Y de paso comprobará otras cosas más.

Se había formado un corrillo alrededor de la gramola, en la que Bosch y Flotats — la media volante azulgrana — iba poniendo discos de música moderna.

—¿Equipo completo, Daucik?

—No hay equipo completo hasta el domingo

—¿Va a jugar Segarra? Creo no haberle visto hasta ahora.

—Está descansando.

—Veamos si acierto la alineación: Ramallets, Hanke, Biosca, Seguer; Flotats, Bosch; Basora, César, Kubala, Moreno y Manchón. Lo mismo que en Valladolid.

—Yo no he dicho nada. Ya le digo que, hasta el domingo, no quedará el equipo decidido.

—¿Y también su nuevo contrato por el Barcelona, amigo Daucik? Otro Campeonato de Liga, bien vale una renovación...

—Esto es lo que menos me preocupa Yo sólo estoy satisfecho de una cosa. De que hablando con un periodista y dibujante de un periódico barcelonés, cuando se hallaba el Barcelona en el séptimo lugar de la clasificación, dije, que esperaba ganar otra vez la Liga, y se rió de mi optimismo. Yo soy siempre optimista. Yo espero que la suerte no quiera volvernos la espalda el próximo domingo ¡Y me gustaría tanto ver confirmada aquella predicción...!

A. OLLE BERTRAN

Mañana, en la Rabasada

Talbot, que lograron ambos 65'670 kms. por hora. José María Graells con coche de la misma marca, cubrió los 4.900 ms. en 64'192 km. p. h. colocándose a continuación en su serie de los dos litros.

Muy reñida ha sido la competencia en la clase de los 750 entre los dos pilotos de Renault, José María Jiménez y Antonio Forest, entre los que va a ventilarse una reñida competencia mañana. Ayer se diferenciaron en 6 segundos, logrando el primero 56'357 kms. por hora.

La prueba presenta en esta serie de los coches algunas novedades que repercutirán bellamente en la edición de mañana. Primeramente, dos coches rápidos Cisitalia, van a participar pilotados por Juan Mesali y Manuel Pujol, respectivamente. Francisco Godia, va a subir con un coche especial dotado de motor rápido J.A.P. de 500 c.c. del que se habla con elogio. Juan Fábregas, por su lado va a trocar su escalada utilizando un "Georges Irat" en vez del Jaguar. La lucha entre las cuatro ruedas, se presenta con todas las veinticinco inscripciones amplia y por demás brillante.

En las máquinas de hasta 250 c.c. entre las que se ofrece una bella lucha entre sus doce inscritos, dió ayer un empate de tiempos entre José A. Maseras y Gabriel Bancells, ambos sobre Derbi, que subieron a 62'332 kms. por hora y en 4 m. 43 s. Jaime Pahissa, también con Derbi, les sigue a continuación a 61'669 kilómetros por hora.

Eric Zobel, sobre Montesa, y J.X. sobre OSSA igualaron también en la serie de las motos de 125 con el promedio de 62'112 kms. por hora andando los tiempos apretados entre los 16 inscritos. Fué notable la escalada de Estrany con Lube, incluido en esta categoría con una moto de sólo 102 c.c.

En las categorías mínimas, Pedro Daunis con M.V. logró 55'71 en la serie de hasta 100 c.c. Eduardo Flores, logró la mejor marca con Guzzi-Hispania en las 75 c.c. subiendo al bonito promedio de 45'937, seguido de la Rieju de Salvador Alamo que lo hizo a 43'771.

HOY, EL PRECINTADO

Esta tarde de 4 a 6 tienen señalado el precintado para las motocicletas, que tendrá lugar en los talleres de Motormóvil, S.A.E., situados en la Travesserra números 44-46. Y de seis a ocho en los mismos locales, se verificará la operación para los coches.

PARA LA PRUEBA DE MAÑANA

El horario señalado para la prueba, fija el comienzo para las once en punto. El trayecto quedará cerrado para los vehículos a tracción de sangre desde las diez. Y para los coches desde las diez y media.

Peña Motorista Barcelona, ha montado una tribuna de honor para las autoridades e invitados. Y ha cuidado al extremo todos los aspectos de esta prueba, que está llamada este año a tener una auténtica resonancia por su gran calidad, tanto en inscritos como en excelentes resultados.

F. de S. G.

Campo Pubilla Casas

Mañana, domingo, a las 11'30 mañana

EL MAGNIFICO PARTIDO

Coll-Blanch - Júpiter

Media jornada económica. Tranvías 33, 56 y 57. Autobuses Esplugas cada cuarto de hora

Campo de la Cruz Alta

Mañana, domingo, a las 5 tarde:

EL INTERESANTE PARTIDO

Sabadell - Huesca

SEGUNDA DIVISION LIGA

Salida de trenes desde la Plaza de Cataluña. Por la Estación del Metro, línea del Norte, a las 2, 2'10 y 2'30 tarde. Por Sarriá, a las medias de cada hora

CAMPO C. D. SAN ANDRES

Mañana, domingo, 3 de mayo. Tarde, a las 5:

San Andrés-Torrelavega

CAMPEONATO SEGUNDA DIVISION DE LIGA NACIONAL

General, 10 ptas. Socios R. C. D. Español, 5 ptas.

Venta de entradas: Hoy, en los locales del R. C. D. Español y C. D. San Andrés, y el domingo, a partir de las 10 horas, en las taquillas del Campo de Deportes

España domina a Israel

saber sobreponerse a ese clima de errores que le rodeó en el segundo set, especialmente, set perdido después de haber tenido cuatro «set-ball» — pelotas finales — a su favor. Weiss jugador de pelota alta y blanda más muy seguro en las devoluciones, y cuyo mejor golpe de ataque es el drive interior, llevó el partido a ritmo lento, intentando que Draper sumara con sus faltas sus tantos. Hubo un momento que el israelita dió la impresión de que iba a salirse con la suya, pero entonces salió el gran Draper de fulgurantes pelotas bajas sobre los fondos y decisivas entradas de volea a media pista. Ante ese juego de ataque Weiss no tenía más salida que una honrosa defensa, en la que intentó manejar hábilmente pelotas colocadas y algún que otro «lob» de los cuales muy pocos empero, superaron la magnífica valla de los impecables «smachs» de Draper.

Este fué sin duda alguna el mejor partido de la jornada deparándonos cuando Draper se afianzó, algunos tantos muy jugados por ambas partes y en las que se impuso la velocidad y pelota más fuerte y baja del español.

Carlos Ferrer ante Appel se limitó a fabricar un resultado contundente. Aquí sí que no hubo ni asomo de equilibrio pues Appel tras un saque — cuando pasó el primero bastante fuerte y bueno y mejor que el de Weiss — no tuvo recursos técnicos ni tácticos para plantear una batalla difícil a un jugador como Ferrer que domina con su agilidad muy bien la pista, y llevó en todos los terrenos la iniciativa de una forma completa. Fué uno de esos encuentros clásicos que de buenas a primeras ya tienen un color y que no se salen de un cauce. Duró escasamente media hora ganando tan sólo Appel un juego, de los diez y nueve «games» de que se compuso.

A través de estos dos «singles» el resultado final del España — Israel parece claro; neta victoria española que quizá tenga el amplio margen de un cinco a cero. Este pronóstico es desde luego, muy abierto, mas perfectamente posible tal y como se desarrollaron los encuentros de ayer.

Carlos PARDO

El C. N. Barcelona vencido

lia, Romani, 5; Rigoli, 3, y Lafranchi, 3.

Los equipos se han alineado de la siguiente manera:

Parma R. C. — Medioli, Rigoli, Tedeschi, Romani II Romani I, Andina, Lafranchi, Mantoni Tomasi, Ayoldi, Neri, Cortesi, Brignoli, Manchin y Lomardi.

C. N. Barcelona. — Altisent, Ríos. Peña, Bassa, García, Roca, Blanch, Rabassa, Compañón, Brú, Juan, Clara y Serena.

Mañana es jornada de descanso y el domingo, España jugará contra Alemania y Francia contra Italia.

Romaguera-Méndez

tos, que tan gran pelea libró a Romero para el título y que nos ofreció una demostración tan magnífica de su temple, de su pundonor y de su inagotable poder y resistencia física en la pelea que hizo frente a Roy Ankarah, a este hombre le veremos pelear en combate de semifondo de la velada, contra Serrano, el peso ligero que en el momento actual, despunta como uno de los más calificados para el título español. Serrano, por lo tanto, obligará a Aguerri a pelear en la categoría superior lo que para él es una ventaja, porque siendo como es un pegador, tendrá mayores posibilidades de poder desbordar al vasco a quien los quilos suplementarios le restarán rapidez.

Reaparecerá también el miércoles, la gran revelación de la presente temporada, el magnífico boxeador Salcedo, verdadera maravilla del ring, cuyas actuaciones sigue el público con un interés extraordinario. Salcedo será opuesto a uno de los pesos welters más y mejor calificados: Young González, que en menos de tres meses se ha declarado vencedor de Algarabel, Carulla y Guasch. Frente a frente veremos a dos esgrimistas con pegada, a dos boxeadores espectaculares, cada uno en su estilo.

Estos son los tres combates base de la gran velada del miércoles en la que Romaguera va a poner el título de Campeón de España de los gallos en juego, frente al vasco Méndez.

Brillante victoria del Español

juego certero y ordenado, forzaron el tren a tope, sin lograr superar tampoco a su adversario porque éste respondió con igual tenacidad y con idéntico ardor combativo. Dondequiera que la lucha se planteó, en suma, allí estuvo el Español dando pruebas de una moral extraordinaria y de una capacidad técnica de primer orden.

El partido — en especial durante el segundo tiempo — fue de una emoción desbordante. El Español se colocó por delante, con ventajas del orden de seis-ocho puntos, que trató de detender congelando el balón en largos períodos. A base de fuertes contraataques, pudo ir acortando distancias el Juventud hasta dearlas reducidas a dos puntos (41—39). Por unos momentos, pareció que el Juventud daría el vuelco al tanteador, tal era el empuje con que se estuvo lanzando sobre la zona españolista. Pero en las últimas fases del encuentro, el Español pudo volver a distanciarse merced a inteligentes jugadas y a certeros remates, con los que pudo remachar su brillante triunfo.

La actuación del Español merece los más cálidos elogios. El espíritu de equipo de todos sus elementos fué la cualidad más destacada de este conjunto que o mucho nos equivocamos, o habrá de jugar en esta competición un papel de primerísimo orden. No fué un mero producto de la suerte su victoria de ayer, sino la consecuencia de una labor que no tuvo un pero. Destaquemos a Hernández, cerebro conductor del conjunto, y a Ferrando y Lloret por su eficacia en el enceste, aunque es obligado destacar, igualmente, a los diversos jugadores que pasaron por el equipo: González, Pallejá y Jonama, tres jóveens que son ya algo más que unas esperanzas...

El Juventud jugó con mucho aplomo — con el que le es habitual— durante el primer tiempo manteniéndose en un plano de suma igualdad, de lo que dió fe el resultado de 22—21 con que finalizó el primer período. En la segunda parte, forzaron los costeños el ritmo de juego en detrimento de la cohesión. No fue, pues el Juventud de ayer el mismo conjunto macizo, homogéneo, de juego incisivo, que vimos frente al Barcelona. Claro que el adversario que ayer tuvo enfrente tué muy otro... Destaquemos a Masaguer y a Oller como los mejores.

Arbitraron los señores Navarro y Villalba y los equipos y marcadores fueron:

Español. — Hernández 16; Lloret 15; Ferrando 18; González, 3; Pallejá 1. Jonama 1.

Juventud. — Oller 5; Masagué 11; Brunet 12; Parra 9; Masferrer 4; Canals 4.

Anteriormente, jugaron el Barcelona y el Español, de Valencia. Vencieron los barcelonistas por 40—23 en un partido que no ofreció ninguna dificultad para los azulgrana, netamente superores en todo momento. En la primera parte, dominaba el Barcelona por 22—14.

El Barcelona actuó sin Kucharski, lo que no impidió, con todo, que el equipo actuase con notorio acierto, destacando la actuación de Martínez.

Arbitraron los colegiados señores Soriano y Aznar, y los equipos fueron:

Barcelona. — Loriente 2; Espiga. Martín 6; Sáez 14; Martínez 8; Utset 10 y Chillón.

Español V. — Sirera 9; Alvarez 6; Olmos 2; Fenallós 4; Dutros Genís 2; Torzano.

A poco de empezado este encuentro empezó a caer una fuerte lluvia que ya no habría de cesar hasta después de finalizado el Español — Juventud. Los partidos pese a ello pudieron jugarse en completa normalidad de condiciones ya que la condición arenosa de la pista impidió que sobre la misma llegase a formarse barro.

* * *

La gran victoria del Español sobre el Juventud convierte al equipo de Sarriá en la gran atracción de estos cuartos de final. El Español - Barcelona de esta tarde, ha cobrado perfiles de acontecimiento excepcional. ¿Asistiremos a un nuevo triunfo del joven equipo del Español?— M. E.

Esta tarde en el campo del Sans

tos dos grandes equipos. En las dos modalidades distintas del balonmano el Real Madrid batió al San Gervasio. Claro que en ambas fueron victorias mínimas y tras unos encuentros muy igualados y en los que abundaron errores tácticos por parte del conjunto barcelonés. Esta puede ser, pues, una buena ocasión para lograr el desquite de las dos derrotas anteriores. No dudamos en manifestar que si este encuentro hubiese tenido lugar al finalizar nuestro campeonato, la victoria — estamos plenamente convencidos — hubiese sido clara y rotunda para los barceloneses, pero este paréntesis que obligó a abrir el campeonato de "a siete", así como el poco tiempo de preparación que han tenido los jugadores del San Gervasio en "a once", puede muy bien influir en el encuentro de esta tarde.

Será este un encuentro, insistimos, emocionante, competido. Dos grandes equipos frente a frente que harán revivir las características de sus encuentros anteriores y que dicho sea al pasar fueron de la más alta espectacularidad y belleza e igualdad, y por esos muchos aficionados no han dudado en calificar este Real Madrid-San Gervasio como la verdadera final del campeonato.

MARIO DURAN

AVISO

A LOS SRES. SOCIOS Y SIMPATIZANTES DEL R. C. D. ESPAÑOL

Celebrándose hoy, sábado, a las 7 de la tarde, en la plaza de Toros Monumental, un encuentro de Baloncesto correspondiente a los cuartos de final de la Copa de S. E. el Generalísimo entre los equipos de C. F. Barcelona y R. C. D. Español se ruega a los mismos su asistencia a fin de que con la mayor deportividad alienten a su equipo y conseguir con su apoyo un resultado favorable a nuestros colores.

HOY,
sábado, día
2 de mayo

Toros Monumental
BALONCESTO

5'45 tarde, Desempate para promocionar:

España Industrial - Carol Sabadell

7 tarde. Cuartos de Final de la Copa S. E. el Generalísimo:

C. F. Barcelona - R. C. D. Español

8 tarde:

C. Juventud - Español (Valencia)

Socios Clubs participantes, 5 ptas. y Generals, 8 ptas.

El Director General de Prensa
en nuestra Ciudad

El Director General de Prensa, don Juan Aparicio, presidiendo la comida con que le obsequiaron ayer al mediodía los ex alumnos y actuales alumnos de la Escuela de Periodistas. (F. Valls)

Don Juan Aparicio se encuentra en Barcelona. De nuevo nuestra máxima jerarquía profesional ha querido honrarnos con su presencia, como prueba, una vez más, del aprecio y consideración que le merecen los periodistas de Barcelona. Aprecio y consideración con la que, en merecida reciprocidad, sabe contar el ilustre compañero.

Quién conoce de la labor diaria y continuada, sin desfallecimientos, de la prensa porque se ha forjado en el mismo crisol, ha venido a compartir unas horas entre nosotros. Reciba nuestra más cordial bienvenida y que su estancia, como siempre breve, a consecuencia de las múltiples ocupaciones que sobre él pesan, le sea lo más grata posible.

A su llegada a nuestra ciudad y en el hotel donde se hospeda fué cumplimentado por el Delegado Provincial de Información y Turismo, doctor Iglesias a quien acompañaba el Secretario señor Vila Fradera y por el subdirector de la Escuela de Periodismo y Director de «El Correo Catalán», don Claudio Colomer.

Tras cumplimentar al Excmo. Sr. Gobernador Civil, el señor Aparicio asistió al almuerzo con el que le obsequiaron los cursillistas y ex alumnos de la Escuela de Periodismo de nuestra ciudad y por la tarde en el Ateneo Barcelonés, presidió el coloquio sobre «Revistas de Barcelona».

EL MUNDO DEPORTIVO se complace en reiterarle su adhesión como prueba del afecto y simpatía con que cuenta entre nosotros.

La Real de San Sebastián, con "sangre joven" en el equipo

San Sebastián, 1. (Crónica telefónica de nuestro corresponsal PORRINO). — Después de haber jugado en Atocha el Barcelona, la Real Sociedad no ha ganado ningún partido en su casa. Es decir el club que probablemente el domingo será campeón de Liga, empezó a recuperar el terreno perdido en la primera vuelta en ese campo de Atocha, siendo el último partido que en su campo jugó bien la Real Sociedad.

Hoy el equipo donostiarra, salvado ya del descenso automático y de la promoción, no tiene otro fin que sacar adelante a sus jugadores noveles y a los otros que provienen del equipo juvenil, con objeto de reforzar el conjunto para la próxima temporada, fogueándoles en el torneo de Copa que se avecina. Por eso el partido del próximo domingo frente al Español tiene escaso interés por lo que se refiere a la consecución de los dos puntos. Otro hubiera sido el caso si los blanquiazules de Sarriá se hubieran jugado el campeonato en dicho encuentro final de Liga. Pero ya sabemos que no es así. Por tanto será un partido de trámite.

La Real Sociedad, después de haber probado a varios elementos, ha conseguido el fichaje de un importante interior que proviene de la Sociedad Deportiva de Eibar. Se trata de Sarasqueta, que el domingo jugó su tercer partido en el primer equipo de la Real. Buen refuerzo para la delantera blanquiazul de Atocha, que está falta de remate en estos últimos partidos, hasta el punto de que Igoa, hace cinco semanas era el máximo goleador de la Liga y de entonces acá no ha metido un solo gol.

Los problemas que tiene la Real Sociedad de reforzar su equipo se refieren tanto a la delantera como a su defensa, línea ésta en la cual tiene también que inyectar savia nueva. Y todo esto es lo que se hará con vistas a este partido final del campeonato nacional, que se juega el domingo y también con vistas a la Copa.

En San Sebastián ha causado pena el que el donostiarra Piquín, excelente interior españolista, y del cual se habla mucho aquí y cuyo juego quería verse, se lesionara en el último partido y que por tanto haya causado baja en el cuadro blanquiazul de Sarriá.

Es pues un partido de trámite en el que el público estará pendiente sobre todo de la actuación de los juveniles de la Real Sociedad piensa alinear, pues además de Sarasqueta saldrá por segunda vez en la línea delantera el juvenil Cerejeta que proviene del equipo infantil de la Real Sociedad, que el año pasado se proclamó subcampeón de España. También juegan otros elementos noveles tales como Elizondo y el interior Galardi. Es decir; la Real, con estos elementos jóvenes en la delantera, va a intentar levantar un tanto la moral que dejó en mal lugar el Barcelona y que paulatinamente se ha ido acrecentando con otros fracasos que la Real Sociedad ha sufrido en su campo.

Mañana decidirá Urbieta la alineación blanquiazul que probablemente no diferirá de la siguiente: Eizaguirre, Murillo, Suárez, Bernal; Ontorio, Elizondo; Cerejeta, Galardi, Igoa, Sarasqueta y Pérez.

MAGNIFICA EXCURSION A GINEBRA
en colaboración con la FEDERACION CATALANA DE HOCKEY Y PATINAJE

Para presenciar los Campeonatos mundiales de hockey sobre patines

SALIDA: 27 Mayo
REGRESO: 8 Junio

Precio, 3'300 ptas. por persona

Viajes LUGAR, S. L.
AV. JOSE ANTONIO, 594
Teléfono 21 10 23

Con el motor auxiliar para bicicleta

"GALGO"

de 56 c. c. evitará el pedalear en las cuestas

PRECIO VENTA AL PUBLICO 3.360 PTAS.

Representante exclusivo para las provincias de Barcelona y Tarragona

CREDITO CICLISTA, S. A.
Avda. José Antonio, núm. 411
Teléfono 24 05 19

HOCKEY SOBRE PATINES

CAMPEONATO DE ESPAÑA

ANOCHE, EN LERIDA:

Cruz Roja — Lista Azul 6—0
At Madrid — Alpino 1—1

Resumen semanal de Bolsa facilitado por el Banco Garriga Nogués

VALORES	cambio del día 24/4/53	Ultimo cambio de la presente semana	Dif.
DEUDAS DEL ESTADO			
Deuda Perpetua Interior 4% Em. 1951	83'50	83'85	+ 0'35
» » Exterior 4%	102'75	102'50	— 0'25
» Amortizable 3% 1-10-49	87'—	87'50	+ 0'50
» » 4% Em. 15-11-51	100'25	100'50	+ 0'25
Obs. R. E. N. F. E. 4% Em. 1949	93'50	93'75	+ 0'25
OBLIGACIONES			
Ayunt. Barna 5% Em. 1941	74'50	74'—	— 0'50
» » 4% Em. 1948	82'50	82'50	=
Ceds. Cto. Local 4% Interprovincial	96'50	96'75	+ 0'25
» » » 4% Lotes	99'75	101'—	+ 1'25
Tranvías Barna 6% Em 1925	87'50	87'50	=
» » 5 1/2% Em. 1941	78'—	79'—	+ 1'—
Catalana Gas y Eldad. 5%, serie G.	91'50	91'25	— 0'25
» » » 5%. Bonos	91'50	91'—	— 0'50
Aguas de Barcelona 5% Serie E.	——	95'—	
La Alquimia 5 1/2%	91'50	91'50	=
La Maquinista 6%	98'—	98'—	=
Productos Pirelli 6%	99'—	100'50	+ 1'50
Telefónica 5% Emisión 1945	94'75	95'—	+ 0'75
ACCIONES			
Asland. Ordinarias	518'—	518'—	=
La Maquinista Terrestre y Marítima	103'—	103'50	+ 0'50
Maq. Elem. Transp. «MAQUITRANS»	107'50	107'50	=
Tranvías Barcelona, ordinarias	——	——	
» » preferentes 7%	——	——	
Cros, S. A.	509'—	515'—	+ 6'—
Aguas de Barcelona	201'—	203'—	+ 2'—
Aguas Besós	128'—	128'—	=
Aguas Llobregat	131'—	——	
Catalana Gas y Eldad. Em. 1946	110'50	108'25	— 2'25
Gas Lebón, Ordinarias	——	90'—	
Azucarera	111'—	112'—	+ 1'—
Sevillana de Electricidad	104'50	105'—	+ 0'50
La España Industrial	370'—	357'—	— 13'—
Industrias Agrícolas	422'—	428'—	+ 6'—
Telefónica	166'—	163'75	— 2'25
Aguasbar	66'—	67'—	+ 1'—
Layetana	16'—	——	
La Alquimia	253'—	253'—	=
Cía. Española de Petróleos	359'—	359'—	=
Minas del Rif Ptas.	530'—	534'—	+ 4'—
Hidroeléctrica de Galicia	50'—	——	
Explosivos Ptas.	238'—	235'—	— 3'—

Banco Garriga Nogués
Afiliado al Banco Español de Crédito

Nuestra organización permite, normalmente, el pago de talones de cuenta corriente, a nuestro cargo, en menos de treinta segundos

TENIS

LAS VICTORIAS
de Draper y Ferrer

DIFICIL Y BIEN LOGRADA VICTORIA DE DRAPER SOBRE WEISS

A cargo de José María Draper (España) y Arie Weiss (Israel), estuvo el primer partido individual de la jornada, siendo aplaudidos los dos jugadores al hacer su aparición en la pista por el numeroso público que, se congregó a su alrededor a pesar de ser día laborable

Primer punto favorable a España

La marcha de este partido se ofreció así:

Primer set: sirvió Draper 0—1, 0—2, 0—3, 1—3, 1—4, 2—4, 2—5 y 2—6, a favor de Weiss

Segundo set sirvió Draper, 1—0, 2—0, 2—1, 3—1, 3—2, 4—2, 5—2 5—3, 5—4, 5—5, 5 6 y 5—7 a favor de Weiss.

Tercer set sirvió Draper, 1—0, 1—1, 2—1, 3—1, 4—1 5—1, 5—2 y 6—2 a favor de Draper. Descanso.

Cuarto set, sirvió Draper, 1—0, 2—0 2—1, 3—1, 4—1, 5—1, 5—2 y 6—2, a favor de Draper.

Y quinto set, sirvió también Draper, 1—0, 1—1, 2—1, 2—2, 3—2, 3—3, 4—3 5—3 y 6—3, a favor de José María Draper, ganador del partido

EL RAPIDO TRIUNFO DE CARLOS FERRER SOBRE APPEL

El egipcio ofreció como su mejor golpe un saque bastante potente. Pero en otras ocasiones y en otros terrenos fué superado por Ferrer Los tres sets transcurrieron rápidamente y en los primeros, Appel logró intercalar un juego a su favor en medio de la marcha triunfa del marcador impuesta por Ferrer El resultado final fué de 6—1, 6—1 y 6—0, lográndose así más fácilmente y de modo menos competido, el segundo punto a favor de España.

La primera jornada ofreció, pues, esta doble victoria de España con lo que este encuentro de Copa Davis tiene, al parecer, perspectivas favorables para el equipo español. — RED II.

LOS PARTIDOS DE ESTA TARDE Y DE MAÑANA

En la tarde de hoy, sábado, se disputará en el «Real Barcelona», el partido dobles correspondiente a este encuentro en el que se enfrentarán Weiss - Appel (Israel) a Olózaga - Draper (España). Dará comienzo a las cuatro.

Y el domingo, a partir de las diez y media de la mañana, se disputarán los restantes individuales en las pistas del Club de la calle Ganduxer, la última jornada del Israel - España de Copa Davis.

El equipo de Castilla se adjudicó la Copa de S. E. el Generalísimo
en el Campeonato de España, de esgrima

Madrid, 1. (Crónica telefónica de nuestro corresponsal NIVARDO PINA).

Las eliminatorias previas celebradas esta mañana en la sala de armas del Casino Militar, han sido pródigas en sorpresas. Las figuras consagradas de nuestra esgrima han sido eliminadas unas veces por enfrentarse entre sí y otras porque la suert easí lo ha querido, no llegando, en fin, a la "poule" semifinal, más destacado "as" que el melillense Bossini. De esta forma, el doble campeón, Ramón Martínez, Sánchez López, Testor, De Diego, Tossat, Patiño, etc., quedaron eliminados de la competición. Pero hubo más. Por la tarde, en la primera eliminatoria, quedaba igualmente eliminado Bossini por su compañero de federación, González Herrera. Y al mismo tiempo quedaban eliminados los señores Tabernero (Melilla), Sacra (Madrid) y Cabrera (Valencia), cegando a la "poule" final, los señores Herrera de Melilla, Rodríguez y Figueroia, de Madrid, y Salina sde Valencia. Es decir, dos jóveens valores y dos veteranos.

Se disputa esta copa, como transmitía ayer, a florete y espada. En la primera especialidad se clasificaron los cuatro finalistas por este orden: Rodríguez, 3 victorias; Salinas, dos; Herrera, una, y Figuerola, cero; mientras que en la segunda fué así: Rodríguez y Herrera empatados a tres puntos con dos victorias cada uno y en tercera posición Salinas y Figuerola, también empatados a un punto y medio con una victoria cada uno.

En la clasificación total, quedó proclamado vencedor de la Copa Diez Rivera 1953, el señor García Rodríguez, de Ceuta, con siete puntos; 2, González Herrera, de Melilla, con cinco; 3, Salinas, de Valencia con cuatro y medio; 4, Figuerola, de Ceuta, con uno y medio.

Para mañana está anunciada en la sal ad eactos de la Delegación Nacional de Deportes, la asamblea de Federaciones Regionales y por la tarde la celebración del campeonato nacional de juveniles y femenino, con lo que se darán por terminados los campoenatos de España.

Hecho el computo de resultados y puntuaciones de los tres campeonatos en su especialidad de florete, espada y sable, la clasificación para la Copa de S. E. el Generalísimo, ha correspondido a la Federación Centro pese a su empate con Melilla a 33 puntos, por contar con dos primeros puestos (florete y sable).

A continuación se han clasificado: 3, Cataluña, 30 puntos; 4, Ceuta, 12 y medio; 5, Andalucía, 12; 6 Valencia, 7'5; 7, Vascongadas, 4; 8, Burgos, 1. Las demás federaciones no han puntuado.

LUCHA

OCHOA Y H. PESSE
hicieron match nulo, anoche en Price

La presentación del francés, Henri Pésse, constituyó anoche en realidad una bronca, con la que nadie contaba. Se trata de un atleta, joven, fuerte, pero sucio, y de pocos amigos. Una prueba de ello, fué su aparición en el ring, sin dirigir saludo alguno al público y que provocó algunos silbidos de desagrado. Luego, compitiendo con Ochoa, peleador al que todos conocemos por su nobleza y valentía, demostró poseer escasos recursos de verdadero luchador, pero si mala intención para liar los combates, sin hacer una pelea limpia.

A la salida del tercer asalto, recibió a Ochoa con un baño de agua, que guardó en la boca, adrede, para obsequiarle con tal inesperada ducha. Protestó ruidosamente el público, por la insolencia inmotivada, ya que la pelea se había desarrollado de forma que no daba pié a semejante salida.

El combate continuó entre protestas del público y en un duro toma y daca, en el que llevó la peor parte Pesse, que en el cuarto asalto, se mantuvo firme sólo por verdadera casualidad, vapuleándole Ochoa de lo lindo, aunque sin lograr la puesta de espaldas a causa de las reacciones imprevistas del francés superando su visible agotamiento.

En el choque de semifondo, Félix Lamban midióse con el inglés Gerri de Jeager, al que venció, finalmente, con su corbata de torsión de nuca, a la salida de una presa mutua. En vano quiso librarse el inglés de los brazos de Lamban que le atenazaban el cuello. Unidos rodaron por la lona, pero siempre volvió Lamban a incorporarse, sin soltarle la nuca.

Gerri, abandonó teniéndole sujeto fuertemente Lamban, a los 14 m. y 10 s.

Campo resultó poco rival para un Guettier con su extraordinaria potencia, con su dureza y su implacable saña. Intentó, varias veces, Campo abatirle, consiguiendo aplicar algunos golpes contundentes de antebrazo a la cara y estómago que derribaron al francés. Pero, finalmente, bastante castigado, debió ceder logrando Guettier la puesta de espaldas a los 11 m. y 50 s. de combate.

Negro Badú, simpático y de buena presentación, ya que al parecer posee un verdadero ajuer en batines de seda, flamantes y primorosamente bordados, venció al temible Echevarría, pese a la serie de inconveniencias y durísimos golpes que recibió de aquél. Una presa de tijera a la cintura, con volteo sobre la lona, dió al negro la victoria por tocado, a los 11 m. y 49 s.

Moyan resultó descalificado ante Bernaus, que le administraba una paliza de cuidado. El melenudo peleador optó por la agresión violenta y las salidas de mala intención, y hasta por el desacato al árbitro con el gesto y casi la acción.

El combate fué interrumpido por el árbitro con las amonestaciones reglamentarias, y fué odjudicado, finalmente, a Bernaus, por descalificación de Moyan, a los 14 m. y 8.

BOLOS
Copa Presidente
Resultados de la 3.ª jornada

GRUPO I				
Sabadell	131	230	264	848
Tarrasa	105	137	225	755
GRUPO II				
Badalona	96	164	339	769
Bolin	151	127	242	685
GRUPO III. ZONA «A»				
Infanta	139	113	261	696
Diagonal	168	179	240	757
Lesseps	145	136	235	780
Bolodromo	128	160	293	816
GRUPO III. ZONA «B»				
Bolo Club	118	150	261	762
Pueblo Nuevo	61	158	221	767
GRUPO III. ZONA «C»				
Pin's	125	170	333	900
Strike Club	111	182	297	757
B. Barcelona	121	157	266	844
La Bolera	136	145	297	609

El orden de lectura de las puntuaciones, corresponde a individual femenino, individual masculino, parejas mixtas y equipos.

GALGOS

Canódromo Pabellón

PROGRAMA PARA HOY
A LAS 4'30 TARDE

Primera, quinta catg. — Apolineo, Maracaibo, Gaitera, El Callao, Ratilla, El Empecinado.

Segunda, quinta catg. — Flor de Toledo, Marteña, Campero, Playera, Goletilla, La Guaira.

Tercera, cuarta catg. — Arpa, Button Nose, Araña III, Chavolita, Pasapoga, Ambarina.

Cuarta, cuarta catg. — Perla de Segovia, Cabrera, Sprinter, Fakir, Salmonete, Gran Dorado.

Quinta, cuarta catg. — Carbonera, Guajira IV, Pequeña Auberive, Trompetero, Persiles, Gran Sprint.

Sexta, tercera catg. — Fix Dough, Dancer, Alud, Invasor, Previsto, Alivia.

Séptima, tercera catg. — Banderilla, Statuette, Ibiza, Diademita, Just Delma, Petaca.

Octava, tercera catg. — Indianito, Almanaque, Bello Horizonte, Collar de Perlas, Albana Grils, Poderoso.

Novena, segunda catg. — Patitas Blancs, Viena, Marty Martin, Divo, Bullicioso, Zarina.

Décima, primera catg. — Cuban Breeze, Fácil, Mascota III, Roy Tam, Enigma, Nebriska.

Undécima, segunda catg. — Milord, Feery Field, Triquiñuelas, Currillo, Ciclone Lu, Machote.

Duodécima, tercera catg. — Mahon, Trotón, Menorca, Perlita II, Perla Gris II, Frine.

Suplentes:

Segunda catg. — Airoso.

Tercera catg. — Rosie Parck, Formentera, Trampolín.

Cuarta catg. — Rosca, Alcon III, Bonito II.

Quinta catg. — Saltarín y Mendicante.

Todas las carreras a la distancia de 350 metros.

Próxima reunión: Mañana, domingo, 10'30 de la mañana.

BOXEO

Alemania venció a España en boxeo "amateur"

Essen (Alemania). — Los boxeadores alemanes han triunfado sobre los españoles por 19 puntos contra 1. Ganaron todos los combates, menos uno, el del peso welter ligero, que terminó con combate nulo.

CAMPEONES de BOLOPIN'S

MARUJA GARI ARANA

Actuando de «Juez», don Eusebio Escardíbul, la entrevistamos. De estatura regular, rubia, ojos grandes y castaños, boca un poco grande que se abre en franca sonrisa, de carácter sencillo y simpático, así se nos presenta Maruja Gari. Un poco asustada porque, según nos confiesa, es la primera vez que se somete a un interrogatorio periodístico.

—¿Quiere decirnos su edad?

—No hay inconveniente: 19 años.

—A esta edad se confiesan sin rubor. ¿Cuánto tiempo hace que juega?

—Dos años aproximadamente. Empecé en el Club Infanta, de la plaza Calvo Sotelo, pero como afiliada, he jugado siempre en el Bolopin's.

—¿Qué pistas prefiere?

—Las de madera. Y diga que estoy encantada con las de Bolopin's así como de la camaradería y espíritu de equipo que en él existe.

—¿Quién le enseñó a jugar?

—Pues, nadie. Claro que me fueron corrigiendo defectos las amistades con las que jugaba y que sabían más que yo.

—¿Juega bien?

—Creo que no — dice modestamente.

Interviene Escardíbul, para aclarar:

—Juega muy bien, lo que le pasa es que no tiene suerte en conseguir «strike».

—¿Su jugada predilecta?

—El «spare» difícil.

Nuevamente interviene Eusebio para añadir:

—Y consigue la mayoría de ellos. En el «spare» es donde se ve la clase y la calidad, ya que para el «strike» influye mucho la suerte.

—¿Su mayor puntuación?

—212 puntos.

—¿Sin trampa?

—De verdad. Debidamente controlada.

—¿Satisfecha de su actuación hasta ahora?

—No.

—¿Piensa mejorarla?

—Sí.

—¿A qué atribuye su baja de rendimiento?

—Pues, no lo sé.

—¿No serán los nervios?

—Bueno ponga que son los nervios, aunque creo que es debido a mi deseo de querer jugar lo mejor posible.

—Usted juega, en esta Copa Presidente, el individual y el mixto, ¿cuál prefiere?

—El mixto.

—De tener que escoger ¿en cuál de los dos preferiría ganar?

—En el mixto. Entre otras cosas porque mi compañero pone mucho interés.

—Amigo Espinagosa, tome nota.

Los Campeonatos de Cataluña

de Cadetes y Juniors

Nos hallamos ante dos importantes competiciones, con los encuentros correspondientes a estos campeonatos que han de disputarse mañana en Manresa y Montjuich, respectivamente, y que por tratarse precisamente de atletas con porvenir creemos del todo interesante las diferentes competiciones que se establecerán para la conquista del título en su respectiva categoría.

La mayoría de clubs, que han intervenido en el Campeonato regional de Liga, van a tomar parte en estos campeonatos, y teniendo en cuenta que muchos atletas han comenzado a dar marcas en las últimas jornadas, hemos de esperar que tanto en Manresa, como en Montjuich, mañana se consigan marcas que merezcan el comentario.

Hemos visto las listas de inscripción, y en ellas, hemos podido apreciar que se hallan inscritos los más destacados de cada categoría, así, en los 2.000 metros figuran los dos egarenses Martínez y Ricart, que, con el badalonense Coll habrán de constituir un buen terceto para esta carrera.

También en velocidad, hay los sprinters del Natación, Pagés y Serra, que han venido distinguiéndose a través de las pruebas en que han participado.

En altura, Roca II y Vicente Ferrer, este último con una marca acreditada, 1 m. 70, y en longitud Pradell y Vancells, pueden ser elementos destacados, sin perder de vista que en estos campeonatos, pueden surgir nuevos valores que superen a estos ya conocidos.

En Montjuich, los juniors tendrán una buena representación, en aquellos atletas que más han venido destacándose entre ellos el sabadellense Romaguera, que ha pasado en un par de carreras en primer plano nacional. Luego, Junqueras, en martillo, Mota en velocidad Reche y Caminal en fondo, Relanzon en vallas y López en pértiga, pueden ser destacados clasificados en su especialidad.

En los dos campeonatos, están representados casi todos los clubs, y C. N. Barcelona, C. F. Barcelona C. Gimnástico, Layetania, J. A. Sabadell, Montjuich, U. D. Vich, U. G. Badalona y muchos otros más que por no dar mayor extensión a estas líneas silenciamos. En todos existe el entusiasmo de los jóvenes valores que van a luchar contra otros atletas de su misma categoría.

G.

PROGRAMA DE LOS CAMPEONATOS DE CADETES A DISPUTAR EN MANRESA

MAÑANA

9'30	5.000 m. marcha, final.
10.00	80 m lisos, elim. o sem.
10.00	Peso, final.
10.30	200 m. vallas, elim. o sem
11.00	150 m. lisos, elim. o sem.
11.00	Altura, final.
11.30	300 m lisos, elim. o sem.
12.00	80 m. lisos, sem. o final.
12.00	Disco, final.
12.15	600 m. lisos, semifinal
12.30	200 m. vallas sem o final.
12.45	150 m. lisos, sem. (ev.).
12.45	Martillo, final.
1.00	4x80 m. lisos, semifinal.
1.10	83 m vallas, elim. (ev.).

TARDE

4.15	83 m, vallas, semifinal.
4.20	4x300 m. lisos, sem.
4.20	Pértiga, final.
4.30	300 m. lisos, sem o final.
5.00	80 m. lisos, final.
5.00	Jabalina final
5.30	83 m vallas, final.
5.45	Longitud, final.
6.00	150 m. lisos, final.
6.15	600 m. lisos, final.
6.25	4x300 m. lisos final.
6.30	2.000 m. lisos, final
6.45	4x80 metros lisos, final.

PELOTA BASE

Campeonato Regional

La primera jornada y el calendario de la competición

Cuatro novenas han iniciado el campeonato regional de pelota base en la primera categoría. Barcelona, Español, Hércules y Asociación de Estudiantes Americanos, son las novenas que toman parte en el Campeonato esta última supliendo al San Gervasio, que esta temporada, no ha formado equipo.

En los dos partidos llevados a cabo hasta ahora han vencido el Español a los Estudiantes Americanos por 16 carreras a 12 y el Hércules Las Corts al C. F. Barcelona, por 14 carreras a 6.

El Español vencía fácilmente pero en la entrada final los Estudiantes consiguieron siete carreras que aminoraron considerablemente el carreraje y el Hércules Las Corts que tuvo buenas tres entradas, segunda, cuarta y octava en las que lograron todas sus carreras ganaron netamente al Barcelona, que tuvo en sus lanzadores la parte más floja del equipo.

La anotación por entradas fué la siguiente:

Español: 102 301 603 — 16.
A. E. A.: 002 001 107 — 12.
Hércules: 040 700 030 — 14.
Barcelona: 201 020 001 — 6.

Para el resto de la competición el calendario establecido es el siguiente:

3 de mayo: Hércules — AEA y Barcelona — Español.

10 de mayo: AEA — Barcelona y Español — Hércules.

17 de mayo: Barcelona — Hércules y Español — AEA.

24 de mayo: AEA — Hércules y Español — Barcelona.

31 de mayo: Barcelona — AEA y Hércules — Español.

Dos equipos como años anteriores participaron en el Campeonato de España, que esta temporada parece se llevarán a cabo en nuestra ciudad.

BOLOS

IV Jornada de la Copa Presidente

PARTIDOS PARA HOY

Grupo I: Manresa contra Sabadell.

Grupo II: Bolin contra Badalona.

Grupo III:

Zona A: Bolódromo contra Lesseps; Diagonal contra Infanta.

Zona B: Entenza contra Bolo Club.

Zona C: La Bolera contra Bollche; Strike cotra Bolopin's.

Los partidos tendrán lugar en el club citado en primer lugar y se disputarán las partidas correspondientes al individual femenino y masculino, mixto y por equipos.

CANÓDROMO PABELLÓN
Avda. José Antonio - Llansá

Hoy, sábado
tarde a las 4'30:

GRANDES CARRERAS DE GALGOS

Próximas reuniones: Matinal, domingo, 10'30 y tarde, 4'30

TENIS

El II Concurso Internacional, abierto del C. T. de La Salud

El Club Tenis de La Salud, prepara la celebración de su II Concurso Internacional Abierto que figura en el calendario oficial de competiciones del organismo nacional. Se desarrollará en los días comprendidos entre el 4 y el 10 del próximo mayo y constará de las cinco pruebas clásicas: individuales caballeros y damas, doble damas y caballeros y mixto.

Por parte del club organizador han sido cursadas invitaciones a destacados jugadores extranjeros de ambos sexos y se ha invitado también a los jugadores del equipo de Israel que actualmente se encuentran en nuestra ciudad. Y las más calificadas raquetas nacionales son asimismo probables participantes en la citada competición del Club de La Salud. desarrollada con carácter internacional y por vez primera el pasado año.

La inscripción para el II Concurso Internacional Abierto del Club Tenis de La Salud, quedará cerrada el próximo día 2 de mayo (sábado).

COPA S. E. Generalísimo BALONMANO

SEMIFINALES:

Sábado 2 de mayo

A las 17'30:
S E U. VIGO - C. F. BADALONA.

A las 18'30:
REAL MADRID - S. GERVASIO.
CAMPO U. D DE SANS. Calle Galileo.

FINAL. Domingo, 3 de mayo
A las 12 mañana:
CAMPO R. C. D ESPAÑOL (Sarriá)

LOCALIDADES Y ENTRADAS: Federación Catalana, Campo R. C. D. Español, Campo U D. Sans, Taquillas Club Patín.

El II G. P. Ayuntamiento de Salomó

se disputará mañana

Terminada la carrera de Odena, José Segú, fué invitado por mosén Borrás a comer. Y después, el joven valor de los amateurs, montado en su máquina tomó rumbo a Valls, donde llegó alrededor de las 7 de la tarde. Allí se personó en la fábrica de don José Creus, el organizador de la carrera de Salomó y el señor Creus, nos llamó para informarnos del gran ambiente que se respira entre la afición local, ante la gran carrera ciclista, que se anuncia para el domingo, con motivo de la Fiesta Mayor, en la que se disputará el II G. P. del Magnífico Ayuntamiento, y al que ha colaborado de una manera decidida y con el mayor entusiasmo, toda la población.

Segú, se ha entrenado ya en el circuito semiurbano de Salomó y espera la carrera en Vilavella con sus abuelos. La presencia del joven amateur en Salomó, fué acogida con entusiasmo, y cuando se supo que también irá Campillo y otros amateurs se hacen cábalas ante la lucha que se presenta, pues todos saben, aunque por referencias, la gran dosis de entusiasmo y clase que derrochan los corredores de las categorías mínimas.

La carrera se disputará sobre 50 vueltas a un circuito urbano con un total de 50 kms y por sprints a cada cinco vueltas. Hay una buena lista de premios en metálico y trofeos así como varias primas. Ha sido invitado a dar la salida don Manuel Trepat, bien conocido en Salomó y que fué jefe de organización de la última Vuelta a Cataluña.

Podemos ya adelantar que mañana en Salomó se verá una gran carrera pues como ya es sabido, la clasificación de los amateurs en esta prueba, otorgará a cada uno de ellos, magníficos puntos para el Torneo de Selección al Cinturón de Barcelona. — J. T.

DIRECCION TELEGRAFICA DE
El Mundo Deportivo
MUNDOSPORT - Barcelona

Otra gran victoria DE JOSE SEGU

en la carrera de Odena

Una nueva victoria de José Segú, y como todas las que viene consiguiendo esta gran revelación de nuestro ciclismo, clara, sin deajr lugar a dudas.

El IV G. P. del Ayuntamiento de Odena disputado jueves como número básico del programa deportivo de Fiesta Mayor, organizado por la P. C. Nuestra Señora del Carmen de Odena, fué una de estas carreras que a lo largo de la misma logra interesar plenamente a todo aquel que asiste a su desarrollo. La presencia en Odena, de cerca de 70 corredores, y entre ellos a los más destacados valores de las categorías cuarta, principiantes y amateurs, nos dió la impresión de que veríamos algo sorprendente, máxime si tenemos en cuenta que la carrera era a 55 kms prueba rápida y con mucha nivelación de fuerzas.

No nos había engañado el amigo Jorba, cuando en la víspera nos anunciaba una inscripción de gran valía. Y la carrera, fué sin lugar a dudas, una de las más disputadas que hemos visto en aquel magnífico circuito.

Lástima que un par de caídas de índole casi general, obligaran a muchos corredores a abandonar la carrera. pero por fortuna, ambas caídas fueron de una importancia relativa, aunque hemos de mencionar a Portet, Batlle, Rodríguez, Belmonte, Peiró y otros que sentimos no recordar entre los más perjudicados pero la propia organización cuidó de ellos en todo momento. Otros, abandonaron, pero fué a causa del fuerte tren impuesto y de las averías, uno de estos últimos fué Utset, el ganador del pasado año.

La carrera, en sí fué muy rápida, valga decir que el tiempo del vencedor fué de una hora veintiocho minutos, en las cinco vueltas (55 km.) y fué un constante duelo entre los más destacados corredores que participaron en la misma, pero que al fin se inclinó la balanza por el joven Segú, quien se impuso de manera concluyente, en la última fase de la prueba, no sin antes tener que soslayar un retraso al que le obligó una caída.

Segú, está pasando un momento de gran forma, y estas victorias continuadas, logradas de una manera clara y sin titubeos, le han hecho acreedor de una gran dosis de moral, que a su vez ha repercutido en sus rivales en una psicosis de inferioridad. Del resto de participantes, hemos de consignar la magnífica actuación de Bicardi y Bertrán, constantes animadores de la carrera, así como de Alcaraz que hizo una magnífica carrera siendo el primer clasificado de la U. C. Igualadina.

La P. C. Nuestra Señora del Carmen de Odena, logró una brillante organizacón como ya es forma en ella. Los directivos señores Jorba. Jesús. Agustí y otros, sin olvidar al Excmo. Ayuntamiento y demás colaboradores, no escatimaron esfuerzo alguno para dar a este IV Gran Premio, el interés que ya habían despertado los anteriores y aun superarlo, y lo lograron.

José Segú, después de la carrera, dirigió unas palabras a la afición y dijo que ofrecía su victoria a Mosen Borrás, que ocupaba un sitio en la tribuna. el cual agradeció el rasgo del joven corredor.

Por equipos, los muchachos del C. V. Sans lograron el Trofeo en litigio, por la magnífica colocación de sus corredores Gadea, Barberá y Pitarch ambos defensores del C. V. Sans y Fútbol de Sobremesa.

La clasificación fué:

1. José Segú. PCM Poblet, 1. 28'00».

2. Enrique Bicardi, DC Mataró, 1.28.12»; 3. A. Bertrán, UD Aurora, igual; 4. M. Martínez igual; 5 Alberto Gadea, igual; 6. F. Barberá, igual; 7. A. García, igual; 8. Pitarch, igual; 9. S. Gispert.; 10. exequo, J. Salvador. M. Comes. J. Campillo. F Blaya, J. Casadevall. Brique. Palau. Aclaraz. Julián, Cortado, Remola Medico. Peris. Vélez, hasta 45 clasificados de los 66 salidos.

Clasificación por equipos: 1. C. V. Sans 19 puntos; 2. UD Aurora 28.

Las entidades ciclistas y la XIII Prueba en Cuesta de la Rabassada

Convocatoria para hoy

La Peña Motorista Barcelona requiere la colaboración de las entidades ciclistas de Barcelona para cubrir de controles la clásica y espectacular cuesta de la Rabasada, donde mañana por la mañana competirán los bólidos de las dos ruedas.

Hemos recibido a este efecto la visita del Presidente de la Peña Motorista Barcelona, don Mariano Cugueró y del Jefe de controles, don José Sabrafen. Reservan los 3 primeros kilómetros de la cuesta — salida hasta el kilómetro 3 — a 20 controles de la Agrupación Amigos del Pedal. Del kilómetro 3 al 5 les darán el relevo los azul verde de la A. C. Montjuich — 40 controles. — Precisan más controles para los kilómetros 5 al 7 y a este efecto rogamos a nuestras entidades ciclistas que dispongan de controles los faciliten y se entrevisten hoy, sábado, de 7 a 8 de la tarde, con nuestro compañero Torres Nos en nuestra Redacción. Todos los controles deberán concentrarse a las 9'30 de mañana domingo al pie de la Rabasada (Bar La Arangada) y ponerse a las órdenes del Jefe de Controles de la Peña Motorista Barcelona, don José Sabrefen.

No dudamos de la colaboración de nuestros ciclistas a esta clásica manifestación deportiva barcelonesa.

¿Hacia una nueva generación de pistards?

Reapertura del Velódromo de Mataró

J. Saura-Bicardí, del D. C. Mataró y Segú-Esmatges

Nuevas rivalidades a la vista. Y jóvenes. Cuando hace dos años vimos sprintar por primera vez en el Velódromo del Pabellón al último de la dinastía Saura, sentimos esa agradable sensación del que espera lo nuevo lo bueno y solo se presenta de vez en cuando. «Nace un sprinter». Ese fué nuetro primer reportaje con el precoz muchacho. Un día se presentó en nuestra Redacción con cuatro o cinco chavales de su barrio de Gracia. No recordamos exactamente lo que quería. Sí que cuando se marcharon él dió un brinco sobre la bicicleta señalando a toda la joven cuadrilla una dirección con aire de mando.

¡Pancho Villa! No somos muy asiduos del cine. pero alguna vez hemos visto en la pantalla y revistas imitadores del cabecilla mejicano y la figura y trazas de Pepito nos lo evocaron. Ancho de torax, redondo de cara y revolucionario en el estilo. Arranca la bicicleta a todo decir en señal de reto, le saca una velocidad increíble y remonta por donde sea con esa vorágine en las piernas y en la sangre que nace con los sprinters. No es sútil como un gran táctico del sprint — ya lo aprenderá. — Al revés. Cuando se dispone a atacar se separa de la línea y parece recrearse diciéndoles a sus adversarios: Ahora salgo yo Han pasado dos años, nuestro pequeño hombre ha conocido triunfos y reveses lo mismo en la ruta que en la pista, pero su fuerza de sprinter avanza. El día 1 del mes pasado en Tortosa hizo la vuelta en 15 s., superando la marca de Antonio Timoner que registró 15 s. 1-5. Ya explicamos que Guillermo Timoner para remontarle en los sprints necesitó dar el máximo para ganarle justo de media rueda o un palmo. Y en la última reunión cada vez que entablaban codo a codo José Saura y el mallorquín Jaime Bisquerra con Esmatges y Coscolluela se hacía un nudo en la garganta de los espectadores. ¡Vaya sprints! y Saura ganó cinco de los seis que se disputaron.

—Queremos brindar una oportunidad en nuestro Velódromo a esta nueva generación de pistards — nos dijo ayer Eloy Catalá, de Mataró — y hemos decidido inaugurar la temporada el día 10 del actual, domingo por la tarde, a base de una americana a los premios con independientes y amateurs.

—Muy acertado — le dijimos — esos muchachos son dignos de ver y el público les alentará con gusto y se sentirá una emoción nueva viendo sus sorprendentes alardes Saura, Esmatges Bisquerra, Segú, Coscolluela II, Mascaró, Serret y Arasa no son valores que pretendamos descubrir pues el público de Mataró y de Barcelona ya los ha visto; solo le digo que han mejorado mucho, tanto que no parecen los mismos del año anterior. Esmatges tiene un juego de piernas que me recuerda a Antonio Martín, pero aún más fino y más rápido. ¿Y qué programa hacen en esta inaugural de Mataró?

—Hemos de acordarlo, pero la base será una americana con J. Saura-Bicardí y Medico-L. García del D. C. Mataró. Segú-Esmatges, de la Peña Poblet, hermanos Gadea, del Club Velo Sans y otros equipos que esperamos, pues la carrera es a los siguientes premios: 1. 800 pesetas; 2. 600; 3. 400; 4. 350; 5. 300; 6, 250; 7. 200; 8 150.

¡Elenco nuevo y joven. No dudamos que la afición de Mataró y comarca lo recibirá con agrado!—R. T.

El IV G. P. del Desmontable "Firestone"

Palma de Mallorca, 1 (Ultima hora). (Crónica telefónica de nuestro corresponsal ANSELMO LOPEZ MARQUES).

En dos etapas, mañana por la tarde y domingo por la mañana, se disputa sobre 244 kilómetros el IV Gran Premio del Desmontable "Firestone". La inscripción ya de por sí magnífica se ha visto a última hora incrementada con los nombres de otros "ases" entre ellos los mallorquines Gual y Company con todo el equipo de San Juan, el aragonés Corrales y los catalanes Escudero, Vilardell, Esmatges. Esta tarde ha tenido lugar el precintaje en el que hemos visto a los hermanos Sant de Sabadell, Gabriel y José Saura, Montaña, Tarragona, Esmatges y Corrales entre otros. Todos ellos muy animados y ansiosos de victoria. Pronostican fuerte lucha entre catalanes y mallorquines, pero no se les oculta que los Trobat, Gual, Alomar, Bover, Coscolluela, Llaneras, Mascaro, Casteils, etc., son otros firmes candidatos a la victoria. Difícil resulta el pronóstico y máxime por estar en los comienzos de la temporada. Otro factor que lo hace muy difícil es que se trata de una carrera que, aunque dura, es de corto kilometraje en la que son muchos los corredores mallorquines de clase modesta que pueden dar la gran sorpresa batiendo a los "ases".

La extraordinaria cantidad de importantes primas escalonadas a lo largo del recorrido hará sin duda que la carrera sea llevada a muy fuerte tren. Pero creo que no se decidirá hasta los 5 kilómetros finales de fuerte y dura cuesta para escalar el Santuario de Bonany en que estará situada la meta. Esto por lo que respecta a la primera etapa. La segunda es de suponer se decida en los repechos de Lloseta a Alaró, como es ya clásico en este recorrido.

El acto de precintaje se ha visto esta tarde muy animado y todo promete asegurar que la carrera será un gran éxito avalado por una excelente organización.

Mañana, en Horta

la carrera del Aniversario, puntuable para el Cinturón

Una interesante carrera, reservada a los cuartas, principiantes y amateurs prepara para mañana, la U. C. Hortense, con motivo del I Aniversario. Esta carrera se disputará sobre el conocido circuito semiurbano local, al que se darán 12 vueltas con un total de 60 km. La carrera, para los amateurs, es puntuable para el Cinturón de Barcelona.

Y una prueba de que la carrera es interesante, es la magnífica inscripción que en estos momentos obra ya en poder de la U. C. Hortense, en la que hay nombres bien conocidos y que son plena garantía de que la carrera ha de ser muy disputada. Las doce vueltas al mencionado circuito, han de ser una constante lucha, para disputar las primas que hay anunciadas para colocarse en lugar destacado a la llegada, y para sumar buenos puntos en la clasificación del Cinturón de Barcelona.

La salida está señalada a las 10'30 de la mañana, y esta noche a las 10 quedará cerrada la inscripción. Como preliminar, se anuncia una prueba para infantiles.

Don Francisco Pons y Pons, padrino del nuevo banderín de la U. C. Hortense ha sido invitado a dar la salida de la carrera grande — T. N.

ACTIVIDAD DEPORTIVA

ATLETISMO

CAMPEONATO DE CATALUÑA

Orden de pruebas para la Competición de Juniors, que se llevará a cabo en Montjuich:

10.000 m. marcha, final
Salto con pértiga final.
Lanzamiento de la barra, final.
400 m. lisos, semifinal
Lanzamiento del martillo, final
5.000 m. lisos, final
200 m. lisos, semifinal
800 m. lisos semifinal
Triple salto, final
110 metros vallas, semifinal
Relevos 4 x 100 metros lisos, semifinal
Relevos 4 x 400 m. lisos, semifinal o final:

4'15 tarde:

3.000 m. obstáculos, final
Lanz de la jabalina final.
400 m vallas, final
100 m. lisos, final
Salto de altura, final.
Lanzamiento del disco, final.
800 m. lisos, final.
110 m. vallas final
Lanzamiento del peso, final
400 m lisos, final
200 m. lisos, final
Salto de longitud, final.
10.000 m. lisos, final.
Relevos 4 x 100 m. l.. final
Relevos 4 x 400 m. l.. final.

BALONCESTO

CAMPEONATO DE ESPAÑA
LIGUILLA DE CUARTOS DE FINAL
PARTIDOS PARA HOY
Barcelona — Español
Juventud — Valencia
PARTIDOS PARA MAÑANA
Español — Valencia
Barcelona — Juventud
CAMPEONATO DE CATALUÑA
SEGUNDA CATEGORIA PREFERENTE
GRUPO NORTE
CB Hospitalet — SF Tarrasa
Prat — Santa Coloma
H. Francés — Pineda
Carmelitano — Samaranch
UGD Badalona—CC Hospitalet.
SEGUNDA CATEGORIA B
CN Sabadell — UED Valls
Gelida — SP Tarrasa
FEMENINOS
H. Francés — Liceo Francés
SF Barcelona —UGD Badalona
COPA HERNAN
SEGUNDA CATEGORIA B
(FASE PREVIA)
J. G. Panaderos — Patín
CNC Pueblo Nuevo — Picadero
TERCERA CATEGORIA
Mongat — Montclar
San Cugat—At Samboyano
P. Cultural—Prat
CAMPEONATO DE CATALUÑA
JUVENILES
(FASE FINAL)
BIM — San Adrián
Juventud — CC Sans
INFANTILES
San Adrián — L. Llobregat
BIM — Mongat
L. Francés A — Juventud
COPA JACE
(Trofeo Excmo. Sr. Obispo)
Primera eliminatoria
Partidos de «Ida»:
A Cataluña — CB Aro
Salle Premiá — Arilsa
Ag Balmes — SE Granollers
Collblanch — At. Montserrat
JC Ripollet—Ind. Text.
Ag. Montserrat—SP Premiá
San Andrés — SJ Mataró
JACE Rosario—CMC P. Nuevo
AC Bonanova — CCB Canet
Terranostra — Cardona P
JACE Teyá — CC Gracia
Hispamer — Seda Prat
UD Gaudí — CPC
CB Táber — Viladecans
SP Rubí — PEM
Sanllehí BC — CP Mollet
AD Mataró — Collblanch
AA Las Corts — Ag Josepets
UD Claret — Vallvidrera
SF Tarrasa — B. Caldetas
EB Cabrera — P. Cultura
CC Badalona — CB Canigó
CF Junior — Luises de G.
JGP — CD Milenario
CN Sabadell — NJ Badalona
AC Josepets — CP Parets
CP Torrasa — CC Gavá
EI Sabadell — Ausiasch March
Concepción — CMI Gracia
CB Juventa — JAC Club
COPA PRESIDENTE (Cadetes)
GRUPO NORTE:
CP Mollet — Collblanch
CP Torrasa — Aquinense
P. Cultura — JACE Rosario
GRUPO SUR:
Sanllehí BC — PEM
CMI Gracia — CD Milenario
COPA PRIMAVERA
Argentona — SESE
Caldas Montbuy — UD Gaudí
Tiana — CP Mollet
AD Mataró — SI Sarriá
COPA «E. y D»
Semifinal (Vuelta)
Samaranch — Myrurgia, Molins de Rey, 10'30.
Aismalibar — Hijos F. Sans, Masrampiño 11'30.
TORNEO JEFE PROVINCIAL
(masculinos)
Trinxet — Pirelli, Trinxet, 10
Maquinista — Caja Pensiones, Maquinista 11.
Hispano Olivetti — Sala Hijos, Hispano Olivetti 11.
Galletas Victoria — ACF Barcelona, U. D. Sans, 11.
(Femeninos)
Cottet — Sandoz, Trinxet 12.
Maquinista — Hispano Olivetti, Maquinista 10.

BALONMANO

CAMPEONATO DE ESPAÑA

Esta tarde en el campo de la U. D. de Sans (calle Galileo) se disputarán las semifinales del Campeonato de España. El SEU de Vigo se enfrentará con el C. de F. Badalona y el Real Madrid contra el San Gervasio.

La final entre los equipos vencedores se jugará el domingo por la mañana en el campo del RCD Español (carretera de Sarriá) así como el encuentro entre los vencidos de hoy para designar el tercer clasificado.

SALON VOLEA

CAMPEONATO DE CATALUÑA
PRIMER GRUPO
Hernán B — CC Francés, a las 10'30.
Bomberos A — Uineda A, a las 9'30.
Hispano Junior — Cataluña, a las 12'30.
SEGUNDO GRUPO
Hernán A — Liceo Francés, a las 9'30
Hispano Francés — Bomberos B, a las 11.

CICLISMO

CARRERAS AUTORIZADAS

En Barcelona: Día 3, a las 10'30, I Aniversario, organizada por la U. C. Hortense, para principiantes y aficionados.

Arbitros: Sres. Schiffino y Sagués.

En Gerona: Día 3, a las 11 horas organizada por la Sección Ciclista del GEEG Gerundense, libre a las categorías 14'300 kilómetros.

Arbitro: Sr. Surroca

En Salomó: Día 3, a las 12'50, organizada por la Sección Ciclista de Educación y Descanso de Valls, para cuarta independiencepto principiantes y aficionados 65 kms.

Arbitros: Sres. Planés y Salvadó

En Figueras: Día 6 a las 14'30 VIII Gran Premio Ferias y Fiestas Santa Cruz, organizada por el C. C Ampurdanés; internacional y libre a las categorías. excepto principiantes y aficionados. 144 km.

Arbitro Sr. Surroca.

CLUBS QUE ANUNCIAN EXCURSIONES PARA MAÑANA
CC Gracia — San Feliu del Recó.
PC Martinense. — Caldas de Montbuy.
PC Pueblo Nuevo. — Colonia Güell.
DC Manresano. — Cardona
AC Montjuich. — Santa Perpetua.
UD Las Corts. — Villanueva.
CC Provenzalense. — Corbera de Dalt
CC San Martín. — La Cisa de Premiá.
UC Barceloneta. — Colonia Güell.
CC Cataluña. — Garraf.

FUTBOL

CAMPEONATO NACIONAL DE LIGA
PRIMERA DIVISION
Barcelona — A Bilbao
Celta — Madrid
Zaragoza — Valencia
Santander — Valladolid
At. Madrid — D. Coruña
Málaga — Oviedo
Gijón — Sevilla
R. Sociedad — Español
SEGUNDA DIVISION
PRIMER GRUPO
San Andrés — Torrelavega
Sabadell — Huesca
Osasuna — E. Industrial
Baracaldo — Gimnástico
Salamanca — Lérida
Logroñés — Avilés
Ferrol — Alavés
Caudal — Burgos
SEGUNDO GRUPO
Jaén — Mestalla
Melilla — Hércules
A. Tetuán — Córdoba
Alcoyano — Las Palmas
Mallorca — Orihuela
Murcia — Granada
Linense — Plus Ultra
Cacereño — A. Baleares
TERCERA DIVISION
TERCER GRUPO
Gerona — Europa
Manresa — Granollers
Tortosa — Amistad
Igualada — Badalona
Universitario — Arenas Z
Binéfar — Mataró
Escoriaza — Sans
Tárrega — Tarrasa (campo Europa)
San Martín — Horta
CAMPEONATO DE CATALUÑA
PRIMERA CATEGORIA A
San Celoni — Sitges, Vergé
Moncada — Calella, Villalta.
Reus — La Cava, Badía.
Vilafranca — Guixols, Miró.
Palamos — P. Seco. Blanes.
Recreativo — Júpiter. Cadirat
Amposta — Vich, Tudela.
Aranys — Mollet, Gispert.
Figueras — Puigreig, Zapater
PRIMERA CATEGORIA B
ZONA NORTE
Guinardó — Gimnástico Orero
Iberia — Vilasar, Vaquer.
P. Nuevo — Masnou, Inglés.
Blanes — Malgrat, Roca.
Cros — Olot, Mas.
Artiguense — Cassá, Mateu.
Premiá — Farnés, Pedro.
Anglés — Gerona, Balaguer L.
Alegría — Palafrugell. Domingo.
ZONA CENTRO
Berga — Cas, Hernández.
Agut — C. Valls, Gómez R.
Ripoll — [illegible]elló, Rovira.
San Vicente — España S. Just
Manlleu — Mercantil, Fornell
S. Cugat — Adrianense, Marín
Suria — Centellense, Miró A.
Sta. Perpetua — Sallent, Pintado.
O. Garriga — Roda, Castelló.
ZONA SUR
Güell — Martorell, Balaguer E
Sanfeliuense — S. Sadurní, Bes
Taraco — Sta. Eulalia, Mora.
Hospitalet — Torrasense, Serra P.
Borjas — Sala Hijos, Francés.
Molinense — Reddis, Camallonga.
Almacellas — Samboyano, Vilalta M.
Ilerdense — Rapitense, Altés.
A. D Prat — Mollerusa, Berge
CAMPEONATO DE RESERVAS
S. Martín — Sans, Llop J.
Horta — Sabadell, suspendido
Júpiter — Tarrasa, Castellanos
S. Andrés — Europa, Hidalgo
CAMPEONATO REGIONAL JUVENIL
QUINTO GRUPO
Uspeac — Gerona C. F.
FASE FINAL
(Semifinales)
Olot — Granollers
Barcelona — Español
TORNEO DE PRIMAVERA
GRUPO 1
Navarclés — Pala Torruella
Sallent — Cardona
St. M. Oló — Moyá
Coromina — Cataluña S.
Vilumara — Avió
GRUPO 2
Juv. Castells — San Juan
La Gotlla — C Aragonés
Titán — Adimsa
Junior B — Juv. Sagrera
GRUPO 3
Palma — C D Sans
Interrogante — A D Las Corts
Entenza — Canario
Zamorana — Amigó
GRUPO 4
Turó — Giralt
Torrasa — Londres
Sarriá — Fiat
Universo — Hilaturas
GRUPO 5
Bonanova — Brasil
Olivereta — Sansense
Vallcarca — Delicias
GRUPO 6
Peña X — Moncada
Catalonia — Chut
Margarit — Barcelona
GRUPO 7
San Gervasio — Vallvidrera
Huracán — At Graciense
Baronense — Dalia
Venus — Barceloneta
GRUPO 8
Levante — Salutense
Somorrostro — Arco S. M.
GRUPO 9
La Forja — At. Pueblo Nuevo
Batlló — Fundador
Rogent — Monopol
Meridiana — At. Barcelonés
GRUPO 10
Vallbona — Capellades
Mediona — Riudevitlles
Piá — Tec
St M. Montbuy — La Granada
GRUPO 11
Fogarolas — Samperense
Viladrau — Taradell
Sta Eulalia — San Julián V.
GRUPO 12
Pobla Lillet — San Juan Abad.
Campdevánol — Manlleu
Vich — Voltregá
GRUPO 13
San Justo — Torrellas
Güell — San Juan
Vallirana — Corbera
Papiol — San Andrés Barca
GRUPO 14
Electra Ind. — Palau
Olesa M. — Europa S.
Sentmenat — Vallparadís
Agut — Poliñá
San Feliu C — Barbará
Hogar Exc. — Can Oriach
GRUPO 15
Provensals — Bergadá
Unidos — Porvenir
Travesera — Mercado N.
Nuevo O. — Mon
GRUPO 16
Guissona — Calaf
San Ramón — San Guim
Sanahuja — Iborra
Prats Rey — Jorba
GRUPO 17
Esplugas — Gladiador
GRUPO 18
Anglesola — Vilanovense
Castellnou — Puiggrós
Castelldans — Arbeca
Juneda — Torregrosa
GRUPO 19
Tarregense — CAR
Butsenit — Liñola
GRUPO 22
Gimnástico M. — Balcells
Puigreig — S. Juan Vilatorrada
GRUPO 23
Llinás — Argentona
La Roca — Vidriera
Alella — Cristalería
GRUPO 24
Gracia — Castelldefels
Villanueva — Cornellá
GRUPO 25
San Juan — U D Prat
Arrabal — Rocamorense
Sitges — Vicentino
GRUPO 26
Gramanet — Maquinista
Sardañola — Montmeló
San Fausto — Rubí
GRUPO 27
Reddis — Montbrió
Borjas — Riudoms
Marina — Amella
Montroig — Reus
GRUPO 28
Selva — Torredembarra
Vilaseca — Vilallonga
Morell — Saavedra
Alcover — Vilarrodona
GRUPO 29
Llorens — Arbós
Bisbal — Calafell
Vendrell — Bellvey
GRUPO 30
Ferroviarios — Serra Almos
Fatarella — Tivisa
García — Flix
GRUPO 31
Bordils — Cornellá
Salt — Flassá
Besalú — Pontense
Vilasacra — Bañolas
GRUPO 32
Sellera — Las Planas
Amer — Hilariense
San Feliu — Hostalets
GRUPO 33
Tossa — Palamós
Cassá — Llagostera
GRUPO 34
Montagut — San Jaime
San Privat — Las Presas
Santjoanense — Arguelaguer
GRUPO 35
Tres Torres — Sancugatense
España Ind. — Castellar
GRUPO 36
Orfeón — G Junior
Bordeta — At. Barcelona
GRUPO 37
Alcanar — Amposta
San Jaime — Ulldecona
La Galera — La Cenia
GRUPO 38
Tortosa — Cherta
Tivenys — Bot
Jesús — Aldover
TORNEO CAMPEONES
Columbo — Cataluña
Abi — Estrella Mag.
Montañesa — Nelia
TORNEO DELEGADO
Grupo sábados
Ancora — Autobat
Roqué — Estadio.
Maravilla — Chaves
Correos — Ferroviaria
Grupo primero
Azamora — Nevin
Sapca — Batlló
Uralita — Damm
Lanera — Torras
Grupo segundo
Eulaliense — Roquetas
Trinidad — Urgel
Mauricio — Sag. Familia.
Carmelo — Níquel Plata.
Grupo tercero
Trinxet — Morales.
Grupo cuarto
S. Honorato — Cuatro Torres
At. Condal — Asarrot
Field — Hispania.
Grupo quinto
Elevens — Meridiana
Amalia — Cottet
Roig — Vallcarca
Montañés — Turó
Grupo sexto
Profilms — Las Corts
Floresta — Atlántida.
Morales B — Enasa B
Grupo séptimo
Garrido — Enma
S. Justo — Barcarola
Jufasa — Hispano
Grupo octavo
limpo — Dom Bosco
Verneda — Sol
Electroquímica — Ripollet.
Grupo noveno
Armengol — Padres
Celo — Grau
Enasa — Fantasmas
Bloch — Tiana
Grujo juvenil
Barcelonesa — Montañesa
AC. Prat — Adrianense
Nápoles — Santiago.
Guillerías — Enma
Juventud — Sp. Gracia
Torneo «Egara»
Carmelitano — Las Fonts
Pont Aurell — S. Pedro
F. de Juventudes — Viladecaballs.
Amistosos
Cataluña — Iberiana, Cataluña, 5.

GOLF

EL TROFEO RAMON ROSAL POR EQUIPOS EN SAN CUGAT

Dentro del programa oficial del Club de Golf de San Cugat se disputará en dos jornadas el Trofeo Ramón Rosal para equipos de cuatro jugadores y bajo la fórmula Copa Iberia Sus dos vueltas podrán jugarse hoy sábado tarde y mañana tarde o el domingo, mañana y tarde, indistintamente.

HIPICA

PRUEBA DE REGULARIDAD

El Real Club de Polo de Barcelona organiza para mañana, una prueba de regularidad a disputar en el Parque de la Sociedad sobre un recorrido de campo de unos 3 kms.

La prueba se dividirá en dos clases A y B:

Clase A: Recorrido sin obstáculos. Clase B: Recorrido con 10 obstáculos.

Estará expuesto al público un gráfico del recorrido y la prueba dará principio a las 11 h de la mañana. para la clase A y a las 12'30 para la clase B.

HOCKEY

LA COPA PRIMAVERA
PRIMERA DIVISION
Pedralbes — Barcelona
Junior — Polo
Romas — Tarrasa
Egara — A Tarrasa
SEGUNDA DIVISION
Argos — Barcelona
Armonía — Tarrasa
Egara — A. Tarrasa

HOCKEY SOBRE PATINES

CAMPEONATO DE CATALUÑA
FASE FINAL II DIVISION B
San Sadurní — Noya
AMISTOSOS
Turó — San Juan
Igualada C H — Español
TORNEO DE PRIMAVERA
JUVENILES
PRIMER GRUPO
Cruz Roja A — Claret
C M Pueblo Nuevo — Iberia
SEGUNDO GRUPO
Sans — Cruz Roja B
San Ignacio — Sabadell
TERCER GRUPO
Español — Vidalet
Rapit — Juventud Bad.

PELOTA BASE

CAMPEONATO DE CATALUÑA

Correspondiente a la segunda jornada del campeonato regional se enfrentarán mañana en La Bordeta los equipos del Club de Fútbol Barcelona y Real Club Deportivo Español, a las diez de la mañana.

En el otro encuentro que completa la jornada, el Hércules contenderá contra el equipo de los Estudiantes Americanos.

PELOTA NACIONAL

LA MATINAL DEL VASCONIA
Monge I — Valls contra Santacana — Permanyer
Paluzie — Gracia contra Roche — Sabadell.
Puigvert I — Icart contra Galipienso — Rojas.
Matesanz — Barguñó, contra Cuffi — Amat II

CAMPEONATO REGIONAL DE AFICIONADOS 1952-53

Mañana proseguirán estos campeonatos en la modalidad de mano por parejas siendo los frontones donde se celebrarán, los siguientes:

FRONTON ESCOLLERA. — A las 12, en segunda categoría. Abad—Feliu contra Moreno—Salvador ambas parejas del Club Natación Barcelona.

FRONTON DEPORTIVO. — A las 11, en primera categoría. Arreche—Oraá contra Pitarch—Hernáez, dichas parejas del Club Manista y Malla—Tarín del Frontón Amalia contra Torres—Medina del Manista.

CAMPEONATO SOCIAL DE PELOTA A MANO DEL CLUB DE NATACION BARCELONA
Tercera cat. Pagés — Blanes c. Coma — Guerrero.
Tercera cat. Pedret — Aliaga c. Sixto — Vilarroig.
Tercera cat. Ipiña — Rebull c. Bellavista — Vila.
Segunda cat. Salvador — Basi c. Solduga — Heindenreich.
Segunda cat. Aguado — Coves c. Sala — Aparicio.
Primera cat. B. Swoboda—Mas c. Farrer Pañell.
Primera cat B. Mur — Joaquín c. Ricart — Monclús.
Primera cat. B. Sanmartí — Pujol c. Gascón — Gascón.

TIRO

REUNIONES A PICHONES Y A PLATOS EN MONTJUICH

Hoy sábado, por la tarde se disputará en Montjuich el campeonato de la Sociedad a 10 pichones, prueba dotada con las copas Carbó y Romeu y 8.000 pesetas en siete premios fijos.

Y el domingo habrá reunión a platos por la mañana aplazándose la XII jornada del Trofeo Universal en atención las tiradas de Calatayud. Por la tarde la reunión será a pichones, con importantes premios.

CONCURSOS SOCIALES DE «LA TORCAZ»

Dando comienzo a las cuatro y media de la tarde se celebrará en «Torre Melina» la primera reunión a platos del programa social de «La Torcaz» en cuyas pruebas se disputarán las copas Comisión de Tiro Blasco, Marsal, P y J. Castellví, etc.

SUSCRIPCION:	
España	Ptas.
1 mes	18'20
3 meses	54'60
6 meses	109'20
1 año	218'40
Extranjero	Ptas.
1 mes	21'—
3 meses	63'—
6 meses	126'—
1 año	252'—

El Mundo Deportivo

DIARIO ILUSTRADO

Domingo, 3 de mayo de 1953
AÑO XLVIII. — Núm. 9.209

EDICION DE LA MAÑANA
Precio del ejemplar: 70 cts.

PUBLICIDAD:
Según tarifa

TELEFONOS:	
Redacción:	
Día y noche	25-58-54
Sólo noche	25-58-44
Administración:	
Publicidad	25-58-44
Venta	25-58-44
Suscripción	25-58-44

DESDE SU FUNDACION EN 1906 AL SERVICIO DEL DEPORTE

Redacción, Administración y Talleres: Calle Diputación, 358 - BARCELONA (9)

El desfile de la Victoria

EN NUESTRA CIUDAD

Ayer se celebró, en nuestra ciudad, el desfile de la Victoria que fué trasladado a este día, por coincidir la fecha del 1.º de abril con la Semana Santa. Y el desfile por la Avenida del Generalísimo y el Paseo de Gracia, presenciado por una multitud ingente, fué de una gran brillantez.

Por el Paseo de Gracia, donde fué tomada la fotografía que reproducimos, el paso de las diferentes unidades del Ejército, con su ritmo marcial, fué saludado por el público con interminables aplausos y vítores.

Barcelona celebró por lo tanto, con gran esplendor, la fecha histórica de la Liberación de España, por los ejércitos que el Caudillo llevó a la victoria.

(Foto Valls)

HOY, SE DECIDE EL CAMPEONATO DE LIGA CON DOS PARTIDOS CLAVE

BARCELONA-ATLETICO DE BILBAO, EN LAS CORTS

CELTA-REAL MADRID, EN VIGO

El pronóstico general es favorable a la victoria del club catalán

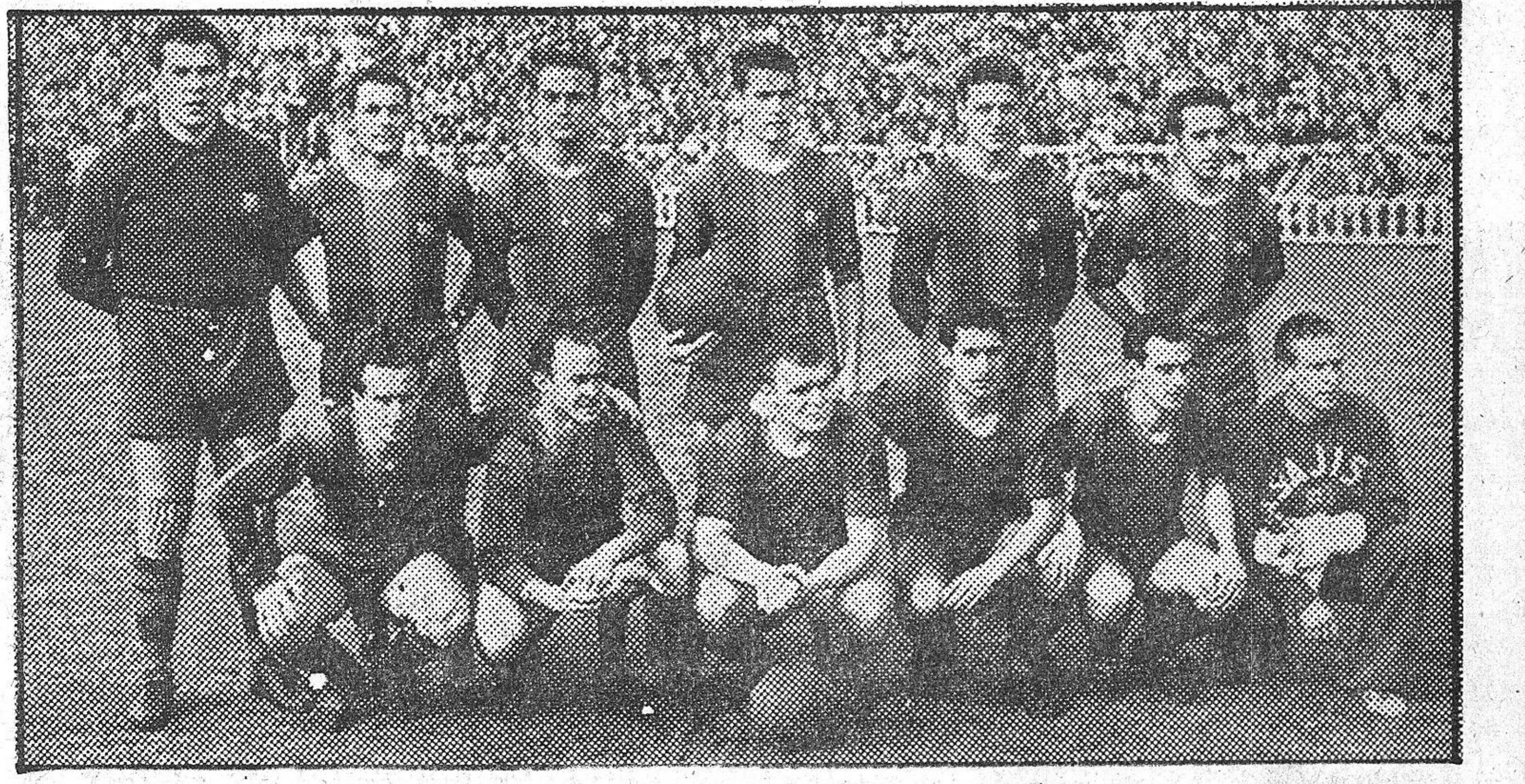

El equipo del Barcelona, en el que hoy se cifran todas las esperanzas de verle procamado otra vez campeón de Liga, tendrá que sostener empeñadísima lucha contra el siempre temible Atlético de Bilbao. Los azulgrana, imbatidos esta temporada en su campo ¿mantendrán esta invulnerabilidad en el partido de esta tarde? En ello les va el título. Es de creer que sabrán savar el obstáculo satisfactoriamente. La afición lo espera. — (Foto Claret)

LA TERCERA FINAL ES LA BUENA

El Barcelona lleva jugadas, en realidad varias finales en esta Liga que hoy termina en Las Corts con el partido más excepcional e interesante que el calendario podía brindar; el choque entre azulgranas, opositores al título y bilbaínos, los más interesados en que no lo obtengan ya que aspiran a adjudicarse, en propiedad, la actual Copa en litigio cosa que no sería posible en caso de victoria barcelonista y para la que, aún, no han puntuado...

El partido con el Valencia fué una final. Lo fué, también, el encuentro de Valladolid y tras estas dos vallas tan limpiamente salvadas por los ases de Las Corts, el último obstáculo es, desde luego, una nueva finalísima, todavía más difícil que las anteriores.

Dejando a un lado lo que el partido en sí representa, ya de por sí bastante atractivo, es indudable que el encuentro cobra relieves magníficos por el simple hecho de enfrentar a los dos «históricos» de mayor enjundia del fútbol español. Cierto es y que a todo mérito otros clubs son considerados también entre los pioneros que abrieron a ese deporte la ancha ruta que le ha conducido a la actual popularidad y difusión. Mas en los casos concretos del Barcelona y del Atlético de Bilbao parece que esta historia sea más densa y apretada, más brillante en hechos que han quedado rutilantes en sus vitrinas y en su historial, pues entre ambos suman 10 victorias en la Liga de 21 veces que se ha disputado esta competición.

Dos equipos que representan mucho en nuestro fútbol van a jugar una partida decisiva en el verde tapete de Las Corts. Y en su baraja de once cartas se mezclan ases de soberbia valía, jugadores que vistiendo una u otra camisola han encandilado con su juego, con su acción y con su eficacia a las grandes masas. Son dos equipos que iguales en su grandeza son diferentes en su concepción, en lo que intentan representar. El Atlético pugna por mantener una tradición cara a sus colores, unos módulos de juego que, aun cuando hayan variado en lo técnico, no han tenido variación en lo fundamental; corazón y deseo de victoria, rapidez y fútbol de ataque son las clásicas divisas que campean en el escudo bilbaíno. Mientras el Barcelona es el campeón del fútbol raso y preciso, de la técnica depurada abierta a todo lo bueno, venga de donde venga, el conglomerado en donde se funden tantas virtudes de orgaización y celeridad para las decisiones tan propias de nuestra ciudad y de nuestra región.

Son dos equipos señeros y señores los que se van a encontrar en el campo emplazados en esta pugna de noventa minutos en la que lícito es suponer, esperar y aplaudir que el Atlético de Bilbao emplee las armas de su juego y de su nobleza para impedir que, el Barcelona, alcance el título, mientras que este por su parte intentará por su parte alcanzar una superación que le dé la victoria que le falta para culminar su brillantísima carrera hacia la revalidación de un título que ya posee.

Nos hallamos ante un gran partido y en él — nosotros estamos seguros de ello — por mucho que jueguen los actores de la contienda no serán lo mejor. Lo mejor será, debe serlo, el público, esa afición catalana tan objetiva y ponderada, que siempre, recibió a los bilbaínos con su mejor aplauso que nunca fué aquí regateado al glorioso Atlético ni, incluso, en las tardes en que amargó, con su victoria, el domingo futbolístico a los partidarios de los clubs catalanes.

Porque eso siempre ha sido así y nada autoriza a ciertos temores que se han expresado en Bilbao por parte de algunos críticos norteños de un mal recibimiento por parte de la multitud de Las Corts al Atlético de Bilbao, nuestra esperanza es que la mejor ovación, que jamás escuchó el equipo bilbaíno en nuestros céspedes, la escuche, hoy, al pisar Las Corts. Con ello no se hará más que seguir una tradición de objetividad dentro de la que siempre se han mantenido nuestros aficionados haya pasado lo que haya pasado en otros casos.

El gran partido está aquí, al alcance de unas horas. Toda la emoción contenida, ese alirón, que pugna ya en miles de gargantas saludando a un campeón de nuestra ciudad, forman en torno de él su ambiente.

Esperemos que, asimismo, el gran «match» nos traiga consigo fútbol de verdadera clase y un triunfo lícito del equipo que sepa alcanzar, en este aspecto, el más alto nivel.

Carlos PARDO

Esta mañana, la XIII Cuesta de la Rabassada

Que cuenta con 80 inscritos y ofrecerá como nota máxima la presentación en competiciones de dos "Pegaso-Rápidos" :: La prueba de esta mañana organizada por Peña Motorista Barcelona, reanuda y confirma la tradición de grandeza y popularidad de esta clásica

Dos instantáneas tomadas durante la última sesión de entrenamientos en la cuesta de la Rabasada, que hoy será escenario de una gran competición, tanto en la categoría de las dos ruedas como en las de coches. (Fotos Caret)

Esta mañana y a partir de las once, y sobre los zizagueantes 4.900 metros de sinuosa espectacular y probadora, va a desgranarse la típica emoción y a escenografía peculiar de una de las pruebas, que a despecho del tiempo, más intactas ha conservado su Nos referimos a la archipopular XIII Cuesta de la Rabasada.

Todas las incestezas que podían prestigio y su poder de atracción. caber en los momentos en que a través de un gesto emprendedor, decidió Peña Motorista Barcelona apadrinara por un año más, se han disipado para trocarse en una claridad rotunda cara al éxito. Los inscritos, han surgido hasta la cifra realmente satisfactoria de ochenta. Los bólidos de dos, de tres y de cuatro ruedas, han sido sacados de los más recónditos escondrijos. Y en estos momentos, realmente precursores de una gran matinal motorista, la perspectiva permite la mejor confrontación con las grandes ediciones pasadas, sin temor a decepciones, y sin el más mínimo quicio de desmérito.

Si alguna vez ha sido cierto y oportuno el refrán de que la fortuna anda en pos de los audaces, lo logrado hasta el momento con vistas a la prueba de hoy, lo confirma.

Peña Motorista Barcelona, sabía sin necesidad de que nadie se lo advirtiera, que asumía con la organización una seria responsabilidad ante los millares de espectadores, que cada año y este también van a asistir a esta pugna realmente emotiva, que se dirime en esta Cuesta, que un día sacó de lo oscuro su antecesora en organización de Peña Rhin.

Pero confiaba en el amor propio y en la deportividad de que siempre han sabido hacer gala los pilotos ante una eventualidad como esta en la que se debatía un renglón de nuestro prestigio deportico. Y este resorte no solamente no ha fallado, si no que con la lista de nombres y de marcas a la vista, tiene motivos para estimar que se ha excedido.

Peña Motorista Barcelona, tiene esta mañana ante sí, un éxito sobre el papel, que la XIII Cuesta de la Rabasada, al compás de las salidas debe ir traduciendo en una brillante, confortadora y satisfactoria realidad.

RASGOS DE EXCEPCION

Las dos sesiones de entrenamiento que se han desarrollado el pasado jueves y viernes, han puesto en antecedentes sobre lo que podían hacer los concursantes, en la matinal de hoy. Pero estos datos, no pueden dar más que una pálida idea, que esta mañana a la hora de la verdad será superada de largo trecho. No es lo mismo el tanteo, el estudio del itinerario, que la carrera. Hoy todos los motores van a sublimarse, quemando hasta el último adarme de su potencia en pos de la marca máxima que les sea posible lograr.

Del primer inscrito con máquina ínfima de 50 c.c. hasta el último coche de categoría libre, todos los concurrentes tendrán algo que decir y probablemente con voz fuerte a las multitudes que les verán luchar contra la cuesta, el piso, los virajes, y esta serie de factores adversos que se oponen siempre a un triunfo pleno y resonante. Todos tienen sus méritos. Y cada uno merece un aplauso aun cuando no sea por su interés en reanimar y revivir entre nosotros este escaso y periódico apartado de las pruebas de velocidad.

Pero la matinal de hoy, tiene sus notas excepcionales, y sus rasgos de línea sobreslaiente y destacada.

Y el primero de ellos, va a ser la participación realmente expectante y que todo el mundo espera, de los dos coches Pegaso Rápido que pilotados por Joaquín Palacios y por Celso Fernández, van a lograr un doble objetivo. Dar una noción de lo que puede este excepcional coche nacional. Y destilar una emoción que difícilmente será comparable a ninguna otra escalada.

Este Pegaso-Rápido, de tipo completamente de serie en su chasis y en su carrocería, con el motor de ocho cilindros de dos litros y medio de cubicaje, alentado por un compresor de baja, ha dado en sus ensayos una noción de prepotencia, de capacidad y de sangre ardiente, que en razón de su cubicaje, es realmente sensasional.

Coches de reacciones muy vi-

(Continúa en 3.ª pág.)

EL BLACKPOOL

ganó ayer la Copa de Inglaterra al vencer al Bolton por 4 a 3 :: Stanley Mathews fué la gran figura

Estado de Wembley (Londres). — Más de 100.000 espectadores, entre los que se encontraba la Reina Isabel II, el duque de Edimburgo y la Princesa Margarita, estaban en el Estadio para presenciar la final de la Copa de Inglaterra entre el Blackpool y el Bolton Wanderers.

Blackpool: Farm, Shinwell, Garrat, Fenton, Johnstons (capitán), Robinson, Matthews, Taylor, Mortensen, Wheeler, Mudie, Perry.

Bolton: Hanson, Bell, Banks, Barras, Bell, Holden, Moir (capitán), Hassall, Langton.

El Bolton puso el balón en juego. Pronto contraatacaron sus adversarios concediendo un saque de esquina sin consecuencias. Dos minutos y el Bolton consigue su primer tanto, al ser lanzada la pelota al lado derecho y después pasar a poder de Lofthouse quien, desde veinticinco metros, lanzó uno de sus potentísimos tiros. El balón iba como un cohete a media altura.

Aunque en mala forma, los delanteros rivales atacaron, pero la defensa rival desbarató un ataque comprometido. Wheler y Lofthouse tuvieron ocasiones de marcar poco después, pero Farm despejó con el puño un disparo de Wheeler sobre el marco. Lofthouse remató a pocos centímetros del poste. El Blackpool comenzó a presionar iniciando el veterano Stanley Matthews varios ataques prometedores, pero la defensa del Bolton salvó todas las ocasiones hasta los treinta y cinco minutos en que Hassall, el interior izquierda del Bolton introdujo el balón en su propia meta. Fué una jugada desgraciada.

Cinco minutos más tarde, el Bolton consiguió un nuevo tanto de ventaja. Langton recibió un pase corto de Holden y el extremo envió la pelota hacia el marco siendo rematado por Moir.

Terminó el primer tiempo con el tanteo de Bolton, 2—Blackpool, 1.

Matthews se encontraba en todas

(Continúa en 3.ª pág.)

¿CAMBIARA DE MANO EL TITULO NACIONAL DE LOS GALLOS?

EL MIERCOLES, EN EL PRICE

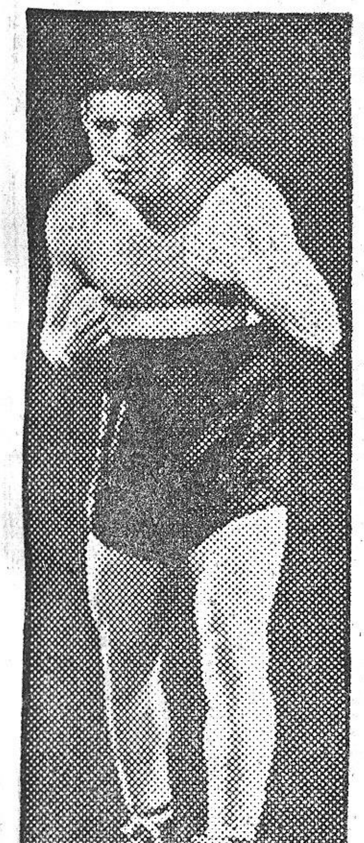

AGUERRI

El gran manager galo, François Deschamps, que descubrió, formó y dirigió a aquella extraordinaria figura mundial del boxeo que fué Georges Carpentier, durante la época en que tuvo bajo su dirección a Paulino Uzcudun, se pasó largas temporadas en Europa, y pudo formarse una idea de las características temperamentales de nuestra raza, con respecto al boxeo. Por aquella época, el pugilismo español contaba con figuras de gran clase, pero todavía no había llegado a ostentar la su-

(Continúa en 3.ª pág.)

Una gran actuación del Barcelona

En la segunda jornada de cuartos de final del Campeonato de España de Baloncesto, en la que batió al Español (62-51)

Esta mañana, un decisivo Barcelona-Juventud

El Español estuvo muy lejos ayer de reeditar los aciertos que le llevaron a apuntarse, el viernes, una sonada victoria sobre el flamante campeón de Cataluña.

Como tocado por una varita mágica, el Barcelona se nos apareció radicalmente transformado en relación a sus últimos partidos, en especial al que hace ocho días jugó en el mismo ruedo frente al Juventud.

Decir que el rendimiento del equipo barcelonista guarda una estrechísima relación con la forma en que se halle Kucharski no es sino subrayar un hecho que es la pura evidencia. El secreto de la gran actuación del Barcelona de ayer hay que buscarlo, de consiguiente, en la soberbia labor que «Kuchi» realizó, en todo instante.

El Español cometió, a nuestro juicio, algunos errores de consideración. El principal, el de no haber echado mano, desde el primer momento, de los positivos recursos de su tripleta delantera íntegra. A Ferrando se le tuvo casi todo el primer tiempo en la banda y lo propio se hizo con Lloret. Y a cuantos fuímos testigos el viernes, de la soberbia labor desplegada por esos dos jugadores a la hora de traducir en puntos el juego ofensivo del ataque, se nos hacía difícil explicarnos las razones tácticas que podían aconsear el tener inactivos a los dos grandes realizadores españolistas.

Otro error serio del Español estribó en el deficiente planteamiento de su defensiva. Fueron incontables las ocasiones en que un delantero barcelonista — que por lo general eran Martín y Utset — se quedó solo bajo el aro, en condiciones de ensayar el tiro a placer. La jugada se repitió incesantemente, y en ningún momento acertó el Español a dar con el medio de evitarle.

Al llegarse al descanso, el

(Continúa en 3.ª pág.)

El I Torneo Nacional

DE ESPADA ELECTRICA, POR EQUIPOS

Patrocinado por el Excmo. Ayuntamiento :: Colaboración de El Mundo Deportivo :: Empezará el martes en el Casino de San Sebastián

JOSE PATIÑO
actual campeón de espada eléctrica

De las tres armas que componen la esgrima moderna, florete, sable y espada, es esta última, sin duda, la que cuenta con más adeptos. Exenta de los convencionalismos del florete y sable y con más similitud a la lucha real, constituye la base de la esgrima actual española, aun sin contar con la espectacularidad de las otras dos armas.

Pero un problema de difícil solución — el del "tocado" — hacía que todas las competiciones oficiales, precisamente por el número de participantes, fueran base para la discusión, con la consiguiente merma en la vistosidad de los asaltos.

Con la creación de la espada eléctrica se ha solucionado este problema, ya que es tal la precisión en el "tocado", acusado por una combinación de señales luminosas, que permite seguir el desarrollo de la contienda con toda claridad, aun para el espectador menos versado.

Esta modalidad se implantó en Barcelona en los campeonatos regionales de 1952 y su éxito fué tan rotundo que se ha desechado ya, en las pruebas oficiales, el empleo de la hoja normal.

Durante el martes y miércoles próximos, en el amplio salón del Casino de San Sebastián de nuestra ciudad, se celebrará un Torneo Nacional a espada eléctrica, por equipos, primera competición de este tipo que se celebra en España, en la que participarán las selecciones regionales de Cataluña, Castilla, Valencia y Norte de Africa, y que promete ser muy disputado ya que en las citadas selecciones figuran los mejores tiradores españoles del momento.

Este torneo será patrocinado por el Excmo. Ayuntamiento y contará con la bolaboración de EL MUNDO DEPORTIVO, que ha concedido un trofeo para el equipo vencedor.

Los equipos que tomarán parte en el mismo estarán formados por los siguientes tiradores:

Federación Castellana: Luis Sánchez López, Carlos García Rivera y Antonio Zafra.

Federaciln Valenciana: Antonio Salinas, Vicente Salinas y Arturo Conte.

Federación Marroquí. Juan B. Bossini, Enrique González y José Tabernero.

Federación Catalana: Equipo A: Félix de Pomés, José Patiño y Augusto Testor.

Equipo B: Bernardo de San Pedro, Federico Testor y César Gimeno.

España, ha salvado victoriosamente la primera eliminatoria de la Copa Davis

Venciendo ayer, Draper-Olozaga a Weiss-Appel en el doble, se ganó el tercer punto :: Hoy, los dos últimos individuales, enfrentando a Draper-Appel, y a Ferrer-Weis, cierran el encuentro con Israel :: Antes de quince días, se celebrará en nuestra ciudad, el segundo encuentro Suecia-España

El español Draper, devolviendo de revés una pelota desde media pista, en el partido de dobles disputado ayer. — (Foto Claret)

EL ENCUENTRO YA ESTA GANADO

El doble, esta especie de «ballet» tenístico tan espectacular, ha marcado, con la tercera victoria española en la primera ronda de la Copa Davis, el triunfo definitivo sobre Israel y el paso a la próxima eliminatoria que antes de quince días debe enfrentarnos a los tenistas suecos.

Ayer, Draper - Olózaga, seguros y fáciles, imponiendo casi siempre la ley de sus boleas, tuvieron acorralados a Weiss-Appel, que se vieron y desearon para contener ese alud de blancas y rápidas pelotas con las que fueron casi continuamente bombareados.

Fué un partido fácil y al mismo tiempo espectacular. Lo que ocurre casi siempre en dobles cuando una pareja domina y los contrarios no saben cortar el ritmo de su juego, ya con la maniobra divergente del «lob» o pelota bombeada, ya jugándose el tanto sobre la red.

Agiles y precisos, Draper y Olózaga se impusieron sin gran-

(Continúa en 3.ª pág.)

Carmen Vall

de la F. Catalana

Campeona de España de florete

(Lea información en la página 3.ª)

Esta mañana, final catalana

EN EL CAMPEONATO DE ESPAÑA DE BALONMANO

El San Gervasio eliminó al Real Madrid por 13 a 6 y el Badalona al S. E. U. de Vigo por 7 a 4

Tenemos otra final catalana en el campeonato de España de balonmano, porque nuestros equipos se portaron ayer maravillosamente en el campo del Sans. El San Gervasio eliminó al Real Madrid y el Badalona al SEU de Vigo.

El Badalona tuvo sus dificultades para vencer al cuadro vigués que causó inmejorable impresión. Desde los primeros momentos ya se pudo apreciar una igualdad de fuerzas aquella quedó todavía más acentuada a los 14 minutos por lesión de I. Guardia que tuvo que abandonar el terreno de juego para reaparecer en la segunda parte como figura decorativa. No vimos al Badalona de otras veces. Estuvo lento, impreciso en los pases y excesivamente contundente en las zonas de atrás. Tuvo dos figuras que gracias a su excelente labor hicieron inclinar a su favor un triunfo que peligraba porque delante tenían un equipo que se movía con acierto y seguridad aunque con bastante bisoñez. Estos dos hombres en primer lugar el guardameta Casal que estuvo segurísimo y realizó una labor completísima deteniendo infinidad de tiros, acreditando su excelente clase. El otro puntal básico fué el internacional Guardia, prácticamente el único delantero, que bregó mucho durante todo el partido. Siguiéronle en méritos Vila que defendió y cubrió bien sin tener que recurrir a las marrullerías de sus compañeros de línea. Coma también batalló mucho pero no tan brillantemente como en otras ocasiones. El resto discreto aun-

(Continúa en 3.ª pág.)

VIENE DE 1.ª PAGINA

Esta mañana, en la Rabasada

vas, que hasta en los momentos en que se enfrentan a las más empinadas pendientes, acusan un brío y un excelente de poder, imponen unas maneras muy suyas de pilotaje que se acusa en la violencia de los virajes y en la acritud de las reacciones. El tiempo de los entrenamientos de 3 m. 55 s. dice lo que este coche y estas maneras son capaces de dar de sí.

Tanto Palacios como Fernández, son pilotos que dan todo el color a sus acometidas, que afrontan vivamente las imposiciones del camino, y que recuerdan aquellas escaladas de Caracciola con un coche de ocho litros de cubicaje, y de los grandes pilotos como Tort, de más de tres en su motor.

Probablemente, se recordará por tiempo, la impresión que hoy dejarán grabados los dos Pegaso que con suerte y buena racha pueden lograr una marca notable, en esta Cuesta.

Otra de las características particulares de la matinal de hoy, la ofrecen las scaladas con Cisitalia de tres pilotos, dos de ellos de gran solera, que se ocultan bajo las incógnitas X. X.

Singular interés va a ofrecer la presentación del coche ligero, auténtico bolido de 500 c.c con motor J.A.P. qu epilotará Franmotor J.A.P. que pilotará Frandejar pasar si su intervención esta Rabasada. También valdrá seguir con atención la escalada de Juan Fábregas con su raudo Georges Irat.

Existe también el natural interés para ver si el Orix, el coche nacional con motor de sólo 610 c.c. es capaz de batir este año el récord, que detenta en su clase de las versiones pasadas. Y muy apreciado va a ser el duelo de los dos Renault, pilotados por Jiménez y por Forest, que andan a la zaga en tiempos, y que puede tener insesperadas alternativas.

Un renglón de interés, merece el bello cochecito logrado con motor y piezas de la moto nacional Derbi, que pilotará su creador Juan Rabassa. Hay que interpretarlo como un ensayo de experimentación técnica muy laudable.

EL SECTOR DE LAS MOTOS

La competencia en este campo, nutridísimo y con brillantes inscripciones. tiene un colorido más abierto por la presencia de todas las marcas nacionales en liza. Montesa, no ha alineado su equipo oficial, por tener las nuevas montutas, todavía no terminadas con vistas al Gran Premio de Madrid que debe correrse dentro de diez días. Pero tiene nutridos representantes que la defenderán.

En la categoría de hasta las 75, la lucha se presenta muy cerrada entre la Rieju de Salvador Aamo, las M. C. de Domingo Clúa y Ramón Tarragó, y el equipo de Guzzi Hispania, dentro del que destaca Eduardo Flores, que lleva un motor de 75 c.c. en vez del corriente de 65.

La serie de las 12, c.c. ofrece la lucha de marcas llevadas a su mayor grado. Eric Zobel del equipo Montesa y el número 24 que se oculta con X.X. con O.S.S.A. han sido los más rápidos en los entrenamientos. Pero habrá que contar con Rafael Robleda que corre con Aleu, y Ramón Isart que lo hace con M.V. Alfa. La lucha va a andar muy igualada entre los 16 incritos.

En la serie de las 250 c.c. el abundante equipo de las Derbi, aporta a esta serie una fuerte animación. La lucha entre los pilotos va a ser muy dura por obra de José A. Maseras, Gabriell Balcells y Jaime Pahissa que se han revelado los más rápidos. Pero figuran también ne esta serie inscritas dos máquinas O.S.S.A. de 125 c.c. que habida cuenta de lo que pesa en esta cuesta el factor maniobrabilidad que favorece a las máquinas más ligeras, son dignos de atención.

En la serie de las 350 c.c. el más rápido parece ser Juan Telas 500 c.c. el favorito aparece arradas sobre Velocette. Y en la de tenor de los tiempos de los entrenamientos — 4 m. 25 s. — favorito Francisco Cánovas con su Sanglas que ha logrado en estilo y maneras impresionar en los ensayos.

Roger Montaner, formando cuerpo con su Norton rápida, aparece como el posible hombre más rápido en el campo dela motocicleta. Nohay que presentar a este valor que va en el Gran Prmio ede Montjuich, ha demostrado ser de la talla de los mejores y poderse medir de igual a igual con los primeros "ases".

En sidecares, va a ser notable la demostración de Maseras con su pequeda Derbi de 250 c.c. sometida a dura prueba en esta serie. Entre las 500 c.c. el más rápido aparece Ramón Barberá con Norton. Y entre las 1.000 el campeón de España, José María Cantarell, el "as" manresano, debe producir una subida escalofriante con su poderosa Vincent.

NOTAS DE ORGANIZACION

El paso por el circuito quedará cerrado esta mañana desde las diez, para los automóviles a tracción sangre. Desde las diez y media, para los automóviles. Y a las once dará comienzo la prueba.

Peña Motorista Barcelona, reclama de todos los concurrentes a esta prueba que faciliten el acceso en cualquier momento y se eviten en lo posible embotellamientos y estacionamientos inoportunos en puntos peligosos o bien que corten la visual de los pilotos.

Solicita además que por parte de todos se ayude a mantener libre de obstáculos el recorrido. Solamente los controles y los elementos del orden, son los autorizados para intervenir en cualquier caso excepcional que se presentara.

Caso de lluvia la carrera, quedará suspendida.

F. de S. Gibert

LISTA DE INSCRITOS

MOTOCICLETAS HASTA 50 c. c.
1. S. Alamo (Rieju).
2. J. Capdevila (Cucciolo).
3. Jorge Torres (Mosquito).

MOTOCICLETAS HASTA 75 c. c.
7. E. Flores (Guzzi-Hisp.).
8. A. Llimarga (Guzzi-Hisp.).
9. Domingo Clúa (M. C.).
10. José Sant (Guzzi-Hispania).
11. R. Tarragó (M. C.).
12. M. Cucurella (Guzzi-Hisp.).
14. S. Alamo (Rieju).

MOTOCICLETAS HASTA 100 c.c.
18. P. Daunis (M. V Alpha).
19. J. M.ª Ribas (Ribas).

MOTOCICLETAS HASTA 125 c.c
22. J. Fernández (Montesa).
23. A. López (Montesa).
24. X X. (Ossa)
25. Rafael Robleda (Aleu).
26. Conrado Cadirat (Ossa).
27. R. Usart (M. V Alpha).
28. A. Lluch (Ossa).
29. M. Pascual (Ossa)
30. E. Zobel (Montesa).
31. J. Fernández (Montesa).
32. V. Badía (Montesa).
33. Luciano Gómez (Montesa).
34. V. García (Ossa).
35. J. Estrany (Lube).
36. E. Jockers (Montesa).
37. J. Vallés (Ossa)

MOTOCICLETAS HASTA 250 c.c.
41. J. A. Maseras (Derbi)
42. E. González (Evycsa).
43. M. Ruiz (Derbi)
44. J. Simó (Derbi).
45. J. Gavaldá (Derbi).
46. G. Balcells (Derbi).
47. M. Vilaseca (Evycsa).
48. J. Vilar (Derbi).
49. J. Ruiz (Derbi)
50. F. Tombas (Derbi).
51. J. Pahissa (Derbi).
52. J. M.ª Romañá (Derbi).
53. C. Cadirat (OSSA).
54. A Lluch (Ossa).

MOTOCICLETAS HASTA 350 c.c.
56. A. Larumbe (Velocette).
57. J. Tarradas (Velocette).

MOTOCICLETAS HASTA 500 c.c.
62. G. Boy (B. S. A.).
63. F Cánovas (Sanglas)

MOTOCICLETAS HASTA 1000 cc.
66. R. Montané (Norton).

SIDE-CARS HASTA 350 c. c.
69. J. A. Maseras (Derbi).

SIDE-CARS HASTA 500 c. c.
70. A. Llavería (X. X.).
71. R Barberá (Norton).

SIDE-CARS HASTA 1000 c. c.
72. M. Roldán (Harley-David.).
73. J M.ª Cantarell (Vincent).

AUTOMV. SPORT HASTA 500 cc.
100. Ricardo Rubiras (R. R.).

AUTOM. SPORT HASTA 750 cc
102. A. Forest (Renault).
103. J. M.ª Giménez (Renault).
104. J. Ramírez (Orix).
105. J. Garriga (Orix).

AUTOMOV. HASTA 1500 c. c.
108. A. Romañá (J. Júpiter).
109. M. Cugueró (Fiat)
110. A. Rafel (Lancia).

AUTOM. SPORT HASTA 2000 cc.
101. J. M.ª Fornells (Citroen).
114. J. Buira (Citroen).
115. M. Arnau (B. M. W.)
116. J. Humet (Citroen).
117. A. Riba (Citroen).
118. Ignacio Suris (Citroen).
124. J. Fábregas (G Irat).

AUTOM. SPORT 5.000 c. c.
119. F. Godia (Talbot)
123. S. Fábregas (Ford).
125. J. Palacios (Pegaso).
126. C. Fernández (Pegaso)

AUT. SPORT HASTA 8.000 c c.
128. C. Mach (Buick)
129. R. Rubiras (Buick).
130. J. Marlet (Lincoln).

AUT. CARRERAS HASTA 350 cc.
132. J. Suris (X. X.).
133. J. Rabasa (C. Derbi).

AUT. CARRERAS HASTA 500 cc.
136. F Godia (J. A. P.).

AUT. CARRERAS HASTA 1100cc

AUTOMOV. CARRERAS HASTA 1100 c. c.
137. X. X. (Cisitalia).
138. X X (Cisitalia).
139. M. Pujol (Cisitalia).

RECORDS DE LA CARRERA EN CUESTA DE LA RABASSADA

MOTOCICLETAS	Tiempo		Promedio	Año
Hasta 50 cc Sutrach (Alpha Cucciolo)	6-53	6/10	42,649	1950
» 75 cc. J. Minviella (Guzzi-Hisp.)	6-24	9/10	45.830	1950
» 100 cc. «Turuta» (Montesa)	4-21	6/10	67,431	1949
» 125 cc. J. Soler Bultó (Montesa)	4-08	2/10	71,071	1949
» 250 cc. F. Aranda (Guzzi)	3-56		74,745	1949
» 350 cc. «Oliter» (Motosacoche)	3-57	2/10	74,375	1931
» 500 cc. F. Aranda (Guzzi)	3-39	6/10	80,327	1949
» 1.000 cc. J. Buira (B. M. W.)	3-55		75,063	1949
MOTOCICLETAS CON SIDE-CAR				
Hasta 350 cc. J. Buxadé (B. S. A.)	4-51	38/100	60,060	1927
» 500 cc. R. Barberá (B. M. W.)	5-10	2/10	56.865	1950
» 1.000 cc. F. Viñals (Vincent)	4-32	2/10	64.805	1949
AUTOMOVILES SPORT				
Hasta 350 cc. No existe record				
» 500 cc. S. de Robert (P. S. A.)	4-36	8/10	63,728	1949
» 750 cc. J. Ramírez (Orix)	5-20	9/10	54.970	1950
» 1.100 cc. F. Godia (Fiat)	4-10	6/10	70.391	1949
» 1.500 cc. J. Juncosa (Lancia)	4-29	2/10	65,527	1949
» 2.000 cc. J. Fábregas (Citroen)	4-20	5/10	67,715	1950
» 5.000 cc. J. Sabata (Essex)	4-23		67,045	1933
» 8.000 cc. R. Caracciola (M.-Benz)	3-45	43/100	78,251	1951
AUTOMOVILES CARRERAS				
Hasta 350 cc. No existe record				
» 500 cc. J. Fusté (Sima-Violet)	5-25	56/100	54,216	1927
» 750 cc. O Stahel (Austin)	4-31	6/100	65.007	1931
» 1.100 cc. «Cherpin» (Amilcar)	3-58	82/100	73.807	1929
» 1.500 cc. P. Satrústegui (Bugatti)	4-39		63,300	1922
» 2.000 cc. A de Vizcaya (Bugatti)	3-47	7/10	77,685	1933
» 5 000 cc. E. Tort (Nac. Pescara)	3-42	96/100	79,103	1933
» 8.000 cc. R Benoist (Delage)	4-19	5/10	67,976	1926
MEJOR TIEMPO MOTOCICLETAS SOLAS				
F. Aranda (Guzzi)	3-39	6/10	80.327	1949
MEJOR TIEMPO MOTOCICLETAS CON SIDE-CAR				
F. Viñals (Vincent)	4-32	2/10	64,805	1949
MEJOR TIEMPO AUTOMOVILES SPORT				
R. Caracciola (M.-Benz)	3-45	43/100	78,251	1931
MEJOR TIEMPO AUTOMOVILES CARRERAS				
E. Tort (Nac.-Pescara)	3-42	96/100	79,103	1933
MEJOR TIEMPO ABSOLUTO DE LA CARERA				
F. Aranda (Guzzi)	3-39	6/10	80,327	1949

MOTORES DIESEL

HENSCHEL, 140 HP. c. cambio «Z», 6 velocidades
HENSCHEL, 95 HP. c. cambio «Z», 5 velocidades
SAURER, 125 HP. c. cambio de origen, 5 velocidades
SAURER, 110 HP. c. cambio de origen, 5 velocidades
HERCULES, 95 HP. c. cambio de origen, mod. F.6
PERKINS, 83 HP. c. cambio Moss tipo grande, 5 vel.
NUEVOS A ESTRENAR, ENTREGA INMEDIATA
DEBIDAMENTE DOCUMENTADOS

Oxford Garaje Ravella, 7

El Blackpool

partes del campo en un esfuerzo para inspirar a sus compañeros, pero el persistente dominio de los delantero del Bolton trajo el tercer tanto a su favor a los 56 minutos de juego. Bell remató de cabeza con gran estilo, aprovechando un pase largo de Holden.

Diez minutos y el Blackpool redujo distancias, marcando el delantero Mortensen a los 66 minutos. Matthews hizo una parte importante en este tanto. Realizó uno de sus hábiles y exclusivos avances por su ala, centrando estupendamente donde Mortensen recogió y remató sin parar.

Por cierto tiempo y después que Lofthouse y Robinson resultaron ligeramente lesionados en un encontronazo en el aire, parecía ser un partido de Matthews contra el Bolton. Las maravillas del gran extremo hizo que la defensa contraria se tambaleara de vez en cuando.

El Blackpool luchó duramente cuando los equipos entraban en los últimos quince minutos del encuentro. Obtuvieron dos saques de esquina consecutivos y el Bolton se vió obligado a llenar su marco de jugadores y batallar desesperadamente. Tres minutos antes de la terminación del partido se concedió al Blackpool un golpe franco. Justamente fuera de la línea de penalty, y Mortensen logró un brillante tanto para el empate, mediante un potente remate que el portero opuesto no vió siquiera.

En un dramático esfuerzo del último minuto, Matthews, al héroe del encuentro, envió un estupendo pase al extremo izquierda Perry para que marcase le tanto del triunfo en los últimos segundos del gran partido, con lo que el Blackpool conquista el codiciado trofeo en la que se considera como la mejor y la más emocionante final de la Copa de Inglaterra, que se ha jugado en el Estadio de Wembley. — Alfil.

¿Cambiará de mano...

premacia europea, cosa que ocurrió pocos años más tarde. Sin embargo, Deschamps — ojo de lince en la materia — predijo, en una interviú que se publico en "L'Auto" de Paris, que el temperamento español era a propósito para dar al boxeo grandes campeones. Y su predicción se cumplió. Una de las cosas que más admiraba Deschamps del boxeo español, era, la precocidad de sus campeones; la mayoría de los cuales no habían cumplido los veinte años.

Y esta precocidad, que tan bien supo advertir uno de los técnicos más competentes que en el mundo han sido, tiene en nuestra historia pugilística dos casos sobresalientes. Ricardo Alís, campeón de España y aspirante al título europeo de los welters a los 18 años, y actualmente Romaguera, campeón de España de los gallos a la misma edad. Si aquel llegó casi a la cúspide, al vencer al aspirante al título mundial de los medios en una pelea disputada en Nueva York, nuestro actual campeón de los gallos, por su juventud, y por la brevedad de su carrera pugilística, no permite por el momento más calificativo que el de una gran esperanza nacional, pronta para ser contrastada con relevantes figuras extranjeras dentro de breve plazo.

Romaguera es un valor cierto, pero sería un grave error querer precipitar su carrera.

El vizcaíno Méndez, que aspira al título que el valenciano pondrá en juego el miércoles en el ring del Price, es un boxeador de un temperamento extraordinario, que se ha ganado la admiración de todos los públicos, y de una manera especial la del nuestro, precisamente por el arrojo, por la tenacidad y valentía que derrocha en el ring, desde el momento que suena el primer tañido del gongo. Méndez, nos recuerda por su estilo, por su rapidez y fogosidad, a nuestro ex campeón de Europa de los moscas, Víctor Ferrand. Y como éste, temible por sus reacciones, por sus arranques desenfrenados en os momentos en que las circunstancias de un momento parecen haberle sido desfavorables. Recordemos como se batió recientemente contra el francés Skena, qué alma, qué pundonor puso en la pelea, y cómo obligó al aspirante al título europeo de los moscas, a tener que batirse en continua retirada, pese a su magnífica esgrima y dominio del ring.

Por esto cremos que Méndez es e contrincante más difícil que el campeón de España puede encontrar por el momento en la categoría de los gallos, y el que puede obligarle a presentar combate abierto y a darnos una clara demostración de su real valer como esgrimista, y como encajador. Es un combate en el que, ciertamente, tenemos puestas grandes esperanzas.

Como dijimos en uno de nuestros comentarios anteriores, este campeonato de España, Romaguera-Méndez, figura en penúltimo lugar en el orden que establece el programa, innovación, que tiende a que disputándose el combate a doce asaltos, éste pueda terminar a hora conveniente, disputándose a continuación el que tenía que figurar como antepenúltimo, o sea el de Salcedo y Young González.

Anteriormente va otra gran pelea, la que opondrá Serrano al vasco Aguerri, precedida ésta del de Boby Ros-Orzáis, más un preliminar entre Fuentes y Gironés.

L. M.

España ha salvado

des dificultades. Draper espectacular en sus «smaches» y en sus boleas, dió una impresión de regularidad superior al difícil «single» con el que remontó ayer a Weiss Olózaga, que posee un juego muy matizado, es un compañero excelente para un doble. Posee este sentido de la colocación en la pista tan bueno en ese tipo de partido y cubrió perfectamente espacios, dejando la iniciativa del ataque principalmente a Draper.

Con esta victoria el «match» está decidido y los dos individuales de esta mañana servirán únicamente para establecer el tanteo definitivo — cosa secundaria — y desde un punto de vista más importante han de servir para foguear aún más a nuestros jóvenes tenistas en el ambiente de la Copa Davis. Carlos Ferrer, por ejemplo tendrá en Weiss un adversario-pared, difícil, una hábil máquina de devolver pelotas que le creará muchas más dificultades que el discretísimo Appel. Tiene Ferrer, pues, una buena ocasión para jugar de verdad un partido que le obligue a un total despliegue de juego, facultades y táctica y suponemos que no ha de desaprovechar la magnífica ocasión. Para Draper las dificultades serán, sin duda, escasas, y no creemos que necesite más de tres «sets» para deshacerse de Appel. De todas formas, una de las cosas más curiosas del tenis la constituye el hecho de que a veces el enemigo a primera vista más fácil, se convierte en el más difícil por la mera circunstancia de no «encajar» el estilo o la manera táctica de desarrollar el partido.

Nuestros jugadores brillantes vencedores de la primera eliminatoria de esta histórica reincorporación de España en la Copa Davis que ha probado, entre otras cosas, que existe entre nosotros un ambiente tenístico que sólo espera para manifestarse que se le brinden encuentros y acontecimientos de interés, van a acometer hoy los dos últimos encuentros sin preocupaciones con vistas al resultado

CARLOS PARDO

DETALLE DE LOS PARTIDOS

Arbitrando el señor Mir, como juez de silla, que el día anterior actuó en el segundo individual mientras el primero lo dirigió el señor Guizy, resultando elogiable y correctísima la actuación de ambos en dichos partidos, jugóse ayer tarde, en el Real Barcelona, el partido de dobles del encuentro España - Israel de Copa Davis.

En este partido se sirvió por este orden: Weiss, Draper, Appel y Olózaga y el primer set se desarrolló así: 0—1, 0—2, 0—3, 1—3, 1—4, 1—5, 1—6, a favor de España.

Segundo set, sirvió Appel: 1—0, 1—1, 2—1, 2—2, 2—3, 3—3, 3—4, 3—5 y 3—6, a favor de España.

Tercer set, sirvió Weiss: 1—0, 1—1, 2—1, 2—2, 3—2, 3—3, 3—4, 3—5, 4—5, 5—5, 5—6, 6—6, 6—7 y 6—8, a favor de España.

Al finalizar el doble, entre el capitán del equipo de Israel, Dr. Gottesman y el presidente de la Federación Española, señor Marqués de Cabanes, se intercambiaron unos recuerdos de este encuentro de Copa Davis entre ambas representaciones.

LOS PARTIDOS DE ESTA MAÑANA

A las diez y media de la mañana se enfrentarán Martínez (España) y Dubitzky (Israel) y a continuación Ferrer (España) y Weiss (Israel) jugarán el quinto y último partido del encuentro.

Una gran actuación

marcador señalaba el tanteo de 26—17 a favor del Barcelona.

Destacaron por el Barcelona, Kucharski y también los demás. Del Español, bien Hernández, aunque su labor como director de equipo no merezca, en esta ocasión demasiados elogios.

Una buena labor de los árbitros señores Sorribas y Vallejo, a cuyas órdenes se alinearon los siguientes equipos:

Barcelona. — Martín, 14; Loriente 16; Espiga; Utset 13; Kucharski 19.

Español. — Pallejá 4; González; Lloret 5; Hernández 14; Redón, Ardévol; Jonama, 12 y Ferrando 16.

A continuación, contendieron el Juventud y el Español, de Valencia. El triunfo fué, como era de esperar, para el campeón catalán, que infligió a los levantinos un duro «score»: un 70—29 que hace innecesario todo comentario. En el primer período 37—6.

Arbitraron, sin dificultades los colegiados señores Clemente y Soriano, del Colegio Aragonés este último. Y las alineaciones fueron:

Juventud. — Roca 4; Masaguer 6; Masferrer 4; Brunet 13: Oller 6; Parra, 6; Canals 7; Maneja 7; Basó 15 y Fajeda 2.

Español V. — Sirera 10; Alvarez 5; Olmos 8; Fenellós 4 y Torzano 2.

En la mañana de hoy se cerrarán estos cuartos de final con el choque Barcelona - Juventud, que tras la jornada de ayer, aparece revestido de un interés excepcional. — M. E.

Esta mañana, final catalana

que en la segunda mtdad mejoraron notablemente.

El Vigo como decimos cuajó uu buen partido y su mal mayor radicó en faltarle tiradores. Dominó en la mayoría del encuentro pero todos sus avances morían en la zaga costera mayormente por la poca precisión de sus tiros y cuando lograban superar la recia muralla defensiva había el meta Casal que detenía lo casi imparable.

A las órdenes del colegiado García Giménez del Colegio Vallisoletano que tuvo una actuación flojísima, los equipos formaron de la siguiente manera:

Badalona: Casal, González, Vila, Utset, Godia, Coma, Duque, Roig, T. Guardia, E. Guardia y Bachs.

Vigo: Sastre, Cerdeira, Dávila, Rodríguez, Costa, Alda, Castro I, Giraldez, Sobrido, Castro II y Coque.

Los goles fueron marcados por E. Guardia (2), Duque (2), Coma, Bachs y Vila los del Badalona, y Coque (3) y Castro lo del Vigo.

El encuentro San Gervasio-Real Madrid fué un partido emocionante, espectacular, competido y la emoción fué su tónica más acentuada. El Real Madrid fué equipo sólido, batallador, y durante el primer tiempo puso en jaque al San Gervasio, efectuando una labor de marcaje muy efectiva, aunque esta quedó limitada a la tripleta central de la delantera del San Gervasio y por zonas las de los exteriores. Su delantera se movió con agilidad, rapidez y todos sus elementos tiran con facilidad y potencia. Maravilló el juego de Wallner, incansable y de reflejos rápidos. En la segunda parte, empero la defensa del San Gervasio le anuló por completo y su actuación no fué tan lucida. En suma, el Real Madrid ofreció un gran partido si se vió superado fué porque el San Gervasio supo, en la segunda parte, frenar a los infiltrantes delanteros merengues y también porque el cuadro barcelonés tuvo una coordinación feliz y sin un solo bache desde el portero hasta el extremo izquierda.

Los equipos a las órdenes del colegiado Fernández de la Valenciana, formaron así:

Real Madrid Espinosa, Paqueiro, Abad, Ino, Maestre, Venancio, Zurdo, Carlos, Bustamante, Aguirre y Villita.

San Gervaio: Saiz, J. Miracle, Riba, Palau, Villena, Esser, Molina, L. Miracle Stenger, Franquesa y Prehn.

Los goles fueron marcados por Zurdo (2), Wallner (2), Bustamante y Villita los del Real Madrid y Stenger (6), Molina (3), Prehn (2), Franquesa y Miracle los del San Gervasio.

MARIO DURAN

El historial de la Liga

Barcelona y At. de Bilbao, máximos vencedores :: Los bilbaínos fueron los que se adjudicaron la primera Copa en propiedad y esta tarde, en Las Corts, los barceloneses pueden quedarse con el segundo Trofeo

Temporada	Campeón	Subcampeón	Tercero
1928-29	C. F. Barcelona	Real Madrid	At. Bilbao
1929-30	At. Bilbao	C. F. Barcelona	Arenas Guecho
1930-31	At. Bilbao	R. Santander	Real Sociedad
1931-32	Real Madrid	At. Bilbao	C. F. Barcelona
1932-33	Real Madrid	At. Bilbao	R. C. D. Español
1933-34	At. Bilbao	Real Madrid	Real Santander
1934-35	B. Balompié	Real Madrid	Real Oviedo
1935-36	At. Bilbao	Real Madrid	Real Oviedo
1939-40	At. Madrid	Sevilla	Real Oviedo
1940-41	At. Madrid	At. Bilbao	At. Madrid
1941-42	Valencia	Real Madrid	At. Bilbao
1942-43	At. Bilbao	Sevilla	At. Madrid
1943-44	Valencia	At. Madrid	C. F. Barcelona
1944-45	C. F. Barcelona	Real Madrid	Sevilla
1945-46	Sevilla	C. F. Barcelona	At. Madrid
1946-47	Valencia	At. Bilbao	At. Madrid
1947-48	C. F. Barcelona	C. F. Valencia	At. Bilbao
1948-49	C. F. Barcelona	C. F. Valencia	Real Madrid
1949-50	At. Madrid	D. Coruña	Valencia
1950-51	At. Madrid	Sevilla	Valencia
1951-52	C. F. Barcelona	At. Bilbao	Real Madrid

RESUMEN

Primeros lugares		Segundos		Terceros	
Barcelona	5	R. Madrid	6	At. Madrid	4
At. Bilbao	5	A. Bilbao	5	At. Bilbao	3
At. Madrid	4	Sevilla	3	Oviedo	3
Valencia	3	Barcelona	2	Valencia	2
R. Madrid	2	Valencia	2	Barcelona	2
B. Balompié	1	R. Santander	1	R. Madrid	2
Sevilla	1	D. Coruña	1	A. Guecho	1
		At. Madrid	1	R. Sociedad	1
				Español	1
				Sevilla	1
				R. Santander	1

Por segunda vez puede quedar resuelta la competición liguera, en lo que afecta a la adjudicación en propiedad del preciado trofeo.

Instituída la Liga en la temporada 1928-29 y adjudicada en depósito por primera vez, por el C. de F. Barcelona, fué finalmente a parar el trofeo a las vitrinas del Atlético de Bilbao, por ser el club de San Mamés. el vencedor en las temporadas 1929-30, 1930-31, 1993-34, 1935-36 y 1942-43, o sea cinco veces alternas.

Ahora, pues, es el Barcelona el que tiene mayores posibilidades de adjudicarse en propiedad el segundo trofeo, bastándole para ello ganar precisamente esta tarde, en Las Corts, al Atlético de Bilbao, el primer poseedor del trofeo y figurando ambos clubs, con el máximo de victorias en la Liga, ya que desde su institución cuenta cada club con cinco victorias. Como dato curioso señalaremos que desde la temporada 1942-43, no ha vuelto a ser campeón el club rojiblanco. Tan sólo en la temporada pasada consiguió un honorable segundo lugar.

El Barcelona ha sido cinco veces campeón, pero como la primera no puntuó al llevársela el club bilbaíno, se ha de contar únicamente las temporadas 1944-45, 1947-48 1948-49 y 1951-52.

En dos ocasiones se pudo decidir el Trofeo de Liga por tres victorias consecutivas, ya que el Atlético de Bilbao, que ganó en 1930-31 y 1931-32, en 1932-33, quedó suocampeón y el Real Madrid ganador en 1931-32 y 1932-33, también fué subcampeón en 1933-34.

El Atlético de Madrid, que es el que sigue al Barcelona y al Atlético en victorias, ganó la competición dos veces consecutivas en 1939-40 y 1940-41 con la denominación de Atlético Aviación y en 1949-50 y 1950-51, con su primitivo Atlético de Madrid.

Y finalmente, también el Barcelona pudo haberse adjudicado el trofeo por tres victorias, ya que en las temporadas 1947-48 y 1948-49 se proclamó campeón.

H.

"Venimos a jugar un buen partido"

asegura Barrios, el entrenador del Atlético de Bilbao

Sin prisas, descansadamente, el Atlético de Bilbao ha cubierto el trayecto Bilbao — Barcelona para enfrentarse esta tarde en Las Corts a los azulgrana que están a punto de renovar su título de Campeones de Primera División.

Y se hicieron esperar un poco, porque nos aseguraron que llegarían al mediodía y, eran cerca de las tres de la tarde, cuando entramos en contacto con Barrios, el magnífico entrenador vizcaíno con un tinte vallisoletano por demás acentuado. Barrios, hizo esperar un poco a los entremeses para dedicarnos unos minutos y responder a nuestras preguntas:

—Ya conoces nuestro temperamento y por ello no es preciso que te confiese que venimos a ganar... si se puede.

—¿Pesimismo?

—El Atlético de Bilbao saldrá a jugar un buen partido y no creo que el Barcelona apene a tácticas destructivas ni de marcaje por todo lo alto, sino a jugar como nosotros jugaremos.

—Para vosotros no tiene el partido ni los puntos en juego, importancia alguna...

—En lo de los puntos, de todo conforme, pero la importancia la debemos calibrar nosotros en otro aspecto: la Copa se halla a dos pasos, dicen que somos especialistas en ella y, no te voy a negar que la espero con mucha ilusión; pues bien, lo que nos interesa mañana a nosotros más que nada es no tener lesionados. Lo malo es eso, que los chicos se «calientan» jugando y acaban empleándose a fondo, del todo embalados, sin darse cuenta.

—¿Nos trae buen equipo?

—El meor de que puedo disponer en estos momentos. Vete anotando: Carmelo; Crue, Areta, Garay; Canito, Manolín; Iriondo, Venancio, Zarra. Panizo y Gainza. Este es el equipo que mañana puede ganar a poco que se confíe el Barcelona que está a punto de ser Campeón.

—¿Crees que lo será?

—Se halla en inmejorable posición para eeditar el título. Pero tiene que contar con nosotros pues el Atlético de Bilbao siempre sigue la línea recta.

—Comprendido. Dime qué línea es la que tienes más en forma...

—Esto es secreto de Estado. Mañana te lo dirá mi equipo.

Y se nos fué Barrios para el comedor y nos fuímos nosotros hacia casita en busca de nuestro condumio rumiando las muy prudentes declaraciones del veterano y experimentado entrenador de los «leones». No sabemos el por qué pero nos olieron un poco a quemado...

En la Plaza de Cataluña tuvimos que hacer un alto para saludar al querido amigo y gran crítico deportivo de «Informaciones» de Madrid, Julio Cueto:

—Pues ya lo ves; cuanto todos se han ido a Vigo, yo me vengo para aquí.

—¿Motivos ?

—El título msá está en Las Corts que en Balaidos. No hay que fiarse mucho del Atlético de Bilbao, porque tiene solera, uego y una tan alta deportividad que es muy capaz de darle un disgusto a cualquiera con nulo provecho propio.

Dimos un abrazo a Julio, tomamos buena nota de sus puntos de vista y, a las tantas, nos fuimos definitivamente a casa con la no muy grata perspectiva de encontrar fría la «escudella».—S.

HOY, EN ATOCHA

El Español, con Paseiro en el centro del ataque

San Sebastián, 2. — (Crónica telefónica de nuestro corresponsal PORRIÑO)

Los jugadores del Español llegaron esta tarde a las seis. En el hotel el entrenador señor Scopelli nos dijo que echaba de menos para el partido de mañana al donostiarra Piquín, al que considera no sólo el mejor jugador de esta temporada del equipo blanquiazul, sino uno de los interiores más regulares que hay en España.

Preguntado si en el partido de mañana iba a hacer algún ensayo respecto a la competición de Copa que pronto se iniciará, el señor Scopelli declaró que eso lo había pensado pero al no contar con el jugador donostiarra, se limitará a ofreecr al público de San Sebastián una buena exhibición de su equipo. El Español alineará al siguiente conjunto: Domingo; Argilés, Parra, Gimeno; Bolinches, Tejedor; Cruellas, Marcet, Paseiro, Artigas y Arcas.

La Real Sociedad ha madificado algo la alineación que dimos a nuestros lectores el viernes ya que es opinión del entrenador dar entrada en la defensa al que hasta ahora había sido medio volante Elizondo. Y en la delantera vuelve a jugar el joven Querejeta El equipo blanquiazul de San Sebastián será el siguiente: Eizaguirre, Murillo, Suárez, Elizondo; Ontoria, Galardi; Querejeta, Sarasqueta, Barinaga, Igoa y Pérez.

Lueve en San Sebastián a esta hora y hace un frío norte que nos retrotrae a la época de enero de manera que si el tiempo sigue igual mañana Atocha registrará media entrada.

TODOS LOS MIERCOLES
Sección especial de motor

ESTABLECIMIENTOS
LOSADA
«MOTOCICLETAS«
San Antonio M.ª Claret, 6

Una firma al servicio del Motorismo español. Presta sus servicios de remolque y socorro gratuitamente a todas las Entidades Motoristas de Barcelona. Dispone del mejor Salón Compra y Venta del ramo, gran stock de accesorios y recambios, reparaciones, servicio de remolque, nva modalidad de ventas a plazos sin entrada, anticipos de dinero sin interés alguno a los Vendedores. Distribuidor para Cataluña de las Motocicletas COLOMET. No compre ni venda su Motocicleta sin antes consultarnos

ESGRIMA

Carmen Vall, de la F. Catalana

Campeona de España, de florete

Gutiérrez Murillo (Sevilla) campeón juvenil

Madrid, 2 (Crónica telefónica de nuestro corresponsal NIVARDO PINA). — En la última jornada de los Campeonatos Nacionales de Esgrima, se han disputado los títulos juvenil y femenino. En este último, Cataluña ha logrado un doble triunfo rotundo. El primero, por la mañana, en las eliminatorias previas al ganar las cuatro «poules», las cuatro representantes catalanas, señoritas Tossat, Palau, Vall y Batlle, pasando así el equipo íntegro a la serie final, en la que también figuraría la campeona de 1952, señorita Raquel Amutio, de Valencia.

El segundo y más rotundo éxito, ha sido en la final conquistando brillantemente el título en disputa, la señorita Carmen Vall, logrando tantas victorias como encuentros ha celebrado. La base de su triunfo fué el asalto con la campeona del pasado año, a la que batió por cuatro a tres, lo que da una idea de lo enconado de la lucha.

Al terminar la serie la nueva campeona fué objeto de una cerrada ovación, que se repitió más tarde al recoger la copa de vencedora.

Se clasificó en segunda posición la señorita Amutio, que logró tres victorias, ocupando el tercer puesto, Pilar Tossat, con dos triunfos y que realizó igualmente una muy lucida actuación frente a la tiradora levantina. Nuria Batlle se clasificó cuarta y a continuación, Antonia Palau.

Anteriormente a este campeonato, se disputó el de juveniles, en cuyas semifinales fué eliminado el catalán Roger al clasificarse tercero en su serie, quedando para la final los vascos Espinosa y Macho; el valenciano Asensi y el sevillano Gutiérrez Murillo. Quedó campeón, al lograr las tres victorias el sevillano Murillo, clasificándose a continuación Macho, Asensi y Espinosa, con una victoria cada uno.

Tras unos asaltos amistosos entre los señores Bossini, Testor, Martínez y Herrera se procedió al reparto de premios, dándose con ello terminados los campeonatos nacionales de esgrima de 1953, disputados con gran éxito y en los que han vencido: Centro, en la especialidad masculina; Cataluña en la femenina y Andalucía en la juvenil.

LOS CAMPEONATOS DE 1954 SE CELEBRAN EN CANARIAS

Por la mañana, se reunió en Asamblea nacional, la Federación Española asistiendo delegados de todas las regiones. Los acuerdos más importantes adoptados en esta reunión fueron: Celebrar los Campeonatos del próximo año en Canarias, la Federación Regional más joven, que promete una aportación económica muy importante. Acordar que de aquí en adelante, en los Campeonatos Nacionales, un tirador no pueda actuar en más de dos armas. Ir a la constitución del Colegio Nacional de jueces y árbitros, fijando las normas para los nombramientos de éstos. Y exigir a todos los tiradores de categoría nacional la tarjeta de amateur de a Federación Internacional de Esgrima.

LUCHA

Dubarry contra Castilla

y el desquite Heras-Rillós

ESTA MAÑANA EN PRICE

La matinal de hoy nos anuncia los siguientes combates:

XIBERTA — CALPE.
SIMARRO — NAVARRO.
FEBRER — FERMOS.
HERAS — RILLOS.
DUBARRY — CASTILLA.

No hay un solo combate malo Todos contienen emoción y la promesa de centelleantes situaciones para levantar al público de sus butacas o sentar al que vea la reunión de pie.

En el primero de ellos, aparece un alborotador como Calpe, que está deseando llamar la atención para que le incorporen a los programas de gala. Xiberta pasará un mal ratito.

En el segundo, Simarro competirá con el andaluz Navarro, cada día mejor dispuesto y más luchador, a fuerza de apechugar con adversarios de cuidado. Navarro tiene el pie en el estribo del convoy de la fama y pasará con el Simarro por una difícil prueba.

Otro choque imponente. El de Fermós y Febrer. Fermós, el soberbio atleta que prefiere insolentarse a luchar como es debido, tendrá que habérselas en esta ocasión con un apasionado luchador Con un atleta que lucha porque siente realmente el catch, Febrer, llamado el vaquero de Sans habrá de obligar a Fermós a ceñirse a lo permitido, con l acontundencia de sus argumentos.

Entra en cartel un gran desquite. El de Heras y Rillós, que el público de Price está deseando ver nuevamente planteado, porque recuerda el desenlace del que tuvo lugar recientemente y en el cual se registró la victoria del marrullero y veterano Heras por fuera de combate con la bronca que es de suponer.

Y así, hemos llegado al número cumbre del programa. Al choque final, que da lugar a la presentación del magnífico peleador inglés Dubarry, contra el gladiador Castilla. Un atleta perfecto y gran luchador opuesto a quien, como Castilla, mejor recuerda el hombre de la edad de piedra feroz como el leopardo y duro como cualquier poblador de las selvas vírgenes africanas.

Una reunión en conjunto, para dar una entrada imponente.

CICLISMO

Alomar, vencedor de la 1.ª etapa

G. P. Desmontable Firestone

Llegó a la meta, con diez minutos de ventaja

Palma, 2 — (Crónica telefónica de nuestro corresponsal ANSELMO LOPEZ MARQUES).

Esta tarde a las tres y veinte, en el kilómetro 2 de la carretera de Palma a Manacor, se dió la salida a los 47 corredores que participan en el IV Gran Premio del Desmontable Firestone.

La carrera fué rápida desde la salida y en los primeros repechos de Xorgó escapa del pelotón el aragonés Corrales, que llega a tomar buena ventaja. Pero por dificultades en el cambio de marcha tuvo que bajar repetidas veces de la máquina y Guillermo Timoner que era quien dirigía el pelotón sale a su caza logrando darle alcance, y neutralizando ese intento de fuga de Corrales.

Poco más tarde, entre Alcaida y Lluchmayor, con vistas a una prima, escapa el mallorquín Alomar. Los del pelotón no dan excesiva importancia a su escapada creyendo, ya que todavía faltaban más de 100 kilómetros, que se trataba simplemente de ganar la prima. Pero Alomar empezó a apretar pedales y poco a poco fué tomando ventaja. El pelotón como decimos no tomó muy en serio la escapada y así pudo el fugitivo Alomar ir aumentando su ventaja, que era por Campos de un minuto y veinte segundos. En Campos escaparon también del pelotón en persecución de Alomar los catalanes Esmatjes y Alberto Sant. Digamos de pasada que su hermano fué una de las primeras víctimas de la etapa, ya que por una avería tuvo que abandonar a pocos kilómetros de la salida.

Por Felanitx Alomar llevaba 3 minutos 30 segundos a Esmates, que iba solo, ya que Sant tuvo una avería, rompiendo el pedal en una caída y como perdió mucho tiempo en reparar, fué absorbido por el pelotón, que iba a nuebe minutos de Alomar. Se mantuvieron estas posiciones hasta el paso por Petra. Y en los cuatro kilómetros y medio finales de carrera, o sea en la subida al Santuario de Bon Any, rampa muy fuerte y carretera muy mala, Esmatjes es absorbido por el pelotón, que tardiamente reacciona pero sin poder evitar la espléndida victoria de Alomar que prácticamente ha decidido ya la carrera, puesto que llegó al final con diez minutos de ventaja sobre su más inmediato seguidor. En esta subida de Bon Any el más destacado del pelotón fué el catalán Iturat que hizo una magnífica carrera.

La clasificación de la etapa ha sido:

1. Alomar, 3 h. 43 m. 11 s.
2. Iturat, 3—53—30
3. Coscolluela, 3—53—33
4. Castells, 3—53—38
5. Bibiloni, 3—53—42
6. Capo, 3—53—57
7. Gual, 3—54
8. Esmatjes, 3—54—10
9. G. Timoner, 3—54—14
10. Tarragona, 3—54—18

Hasta 42 clasificados de los 47 que habían tomado la salida.

Además de las bajas hay que hacer notar que el mallorquín Martí ha sufrido una caída, con fractura de la clavícula.

MOTOCICLETAS
MC
75 c. c.
MODELO 1953
Distribución y venta:
A.GARRIGA
RECAMBIOS ACCESORIOS Y EQUIPOS PARA MOTORISTA
Balmes, 126-128

El Campeonato de España

de hockey sobre patines

Tres fáciles victorias del Cruz Roja

Lérida, 2. (Por conferencia). — En el Pabellón del Deporte se ha iniciado el Campeonato de España de Hockey sobre Patines de Seggunda División, en el que toman parte cinco equipos jugando todos contra todos por puntuación en un solo grupo.

os equipos participantes son el Alpino Guadarrama y el Atlético de Madrid, por la Federación Castellana, el Cruz Roja y el Lista Azul por la Catalana y el SEU de Zaragoza por Aragón.

En los partidos jugados en la noche del viernes el Atlético de Madrid empató a un gol con el Alpino Guadarrama y el Cruz Roja, campeón de Cataluña, venció al Lista Azul, por seis goles a cero. Descansó en esta jornada el SEU de Zaragoza.

Los del Cruz Roja que son los favoritos de la competición realizaron un magnífico encuentro llegando al descanso con el tanteo a su favor por cuatro a cero.

Las alineaciones que presentaron el Cruz Roja y el Lista Azul fueron los siguientes:

Cruz Roja. Nadal, Dalmau, Valsecchi, Newton, Ovies y Gómez.

Lista Azul: Company, Avilés, Ibero, Celso, Olivella y Boni.

En la segunda jornada disputada ayer tarde, el Cruz Roja ha batido netamente al Atlético de Madrid por once goles a uno y el Alpino Guadarrama ha vencido al SEU de Zaragoza, por ocho tantos a tres.

El Cruz Roja se mantiene en cabeza de la clasificación, seguido del Alpino Guadarrama y el Atlético de Madri. Sin puntuar están el Lista y el SEU de Zaragoza.

Resultados de la jornada de anoche:

Cruz Roja, 8; Alpino Guadarrama, 4.

Lista Azul, 13; SEU de Zaragoza, 0.

Mañana domingo habrá jornada matinal y nocturna.

¡¡Barcelona, campeón!!

Y GANADOR EN PROPIEDAD DE LA COPA

SUSCRIPCION:

España	Ptas.
1 mes	18'20
3 meses	54'60
6 meses	109'20
1 año	218'40
Extranjero	Ptas.
1 mes	21'—
3 meses	63'—
6 meses	126'—
1 año	252'—

El Mundo Deportivo
DIARIO ILUSTRADO

Lunes, 4 de mayo de 1953
AÑO XLVIII. — Núm. 9.210

EDICION DE LA TARDE
Precio del ejemplar: 75 cts.

PUBLICIDAD:
Según tarifa

TELEFONOS:

Redacción:	
Día y noche.	25-58-54
Sólo noche ...	25-58-44
Administración:	
Publicidad ...	25-58-44
Venta	25-58-44
Suscripción ..	25-58-44

DESDE SU FUNDACION EN 1906 AL SERVICIO DEL DEPORTE

Redacción, Administración y Talleres: Calle Diputación, 338 - BARCELONA (9)

Al vencer merecidamente al Atlético de Bilbao

El Valencia, ganador en Torrero, se coloca segundo y el Real Madrid, que fué vencido en Balaidos tercero :: El Valladolid al empatar en Santander se salva de la promoción que habrán de jugar los equipos gallegos :: El Real Club Deportivo Español jugó bien, pero perdió en Atocha

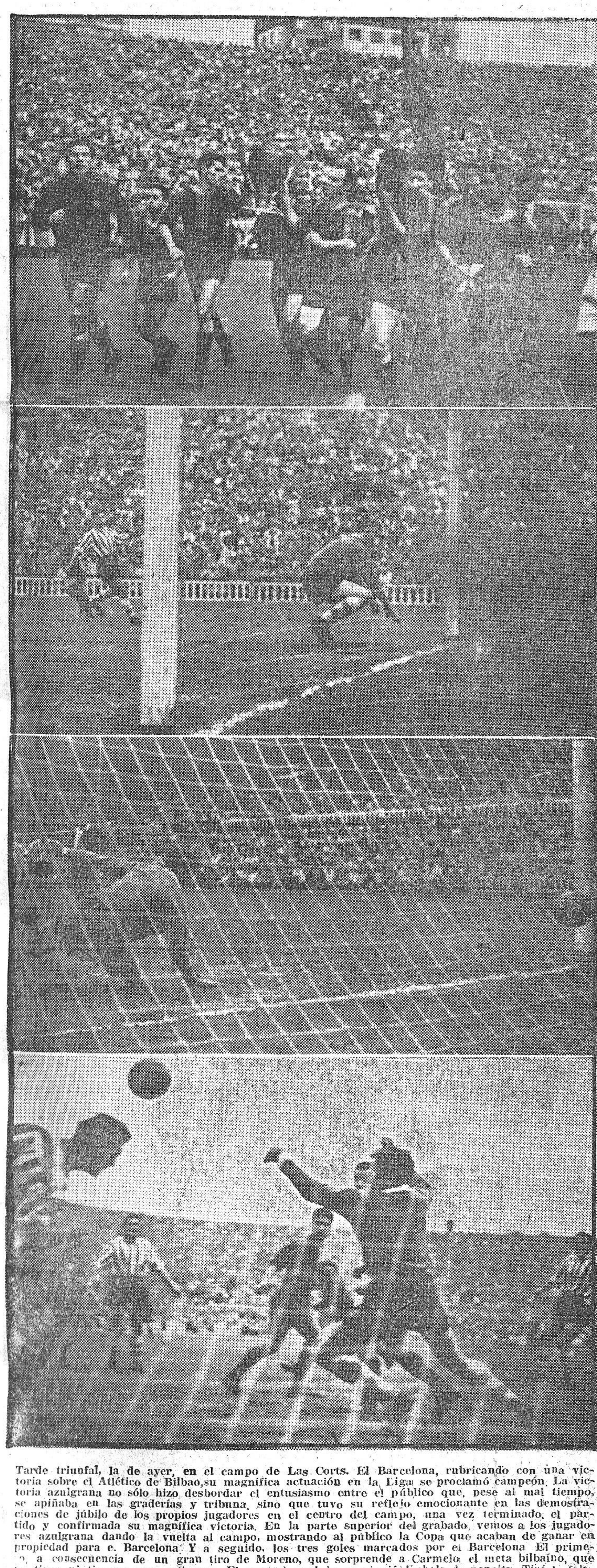

Tarde triunfal, la de ayer, en el campo de Las Corts. El Barcelona, rubricando con una victoria sobre el Atlético de Bilbao, su magnífica actuación en la Liga se proclamó campeón. La victoria azulgrana no sólo hizo desbordar el entusiasmo entre el público que, pese al mal tiempo, se apiñaba en las graderías y tribuna, sino que tuvo su reflejo emocionante en las demostraciones de júbilo de los propios jugadores en el centro del campo, una vez terminado el partido y confirmada su magnífica victoria. En la parte superior del grabado, vemos a los jugadores azulgrana dando la vuelta al campo, mostrando al público la Copa que acaban de ganar en propiedad para e. Barcelona. Y a seguido, los tres goles marcados por el Barcelona. El primero, a consecuencia de un gran tiro de Moreno, que sorprende a Carmelo, el meta bilbaíno, que no tiene ni tiempo para estirarse. El segundo gol lo consiguió Kubala de penalty. Tiró la falta haciendo una rara finta con el cuerpo con la que engañó al meta bilbaíno, quien se estiró hacia su derecha y la pelota entró al marco por el lado contrario, y el tercero, lo marcó Bosch, al rematar de cabeza un córner tirado por Basora. (Fotos Claret y Bert, Jr.)

Campeón, campeón, campeón, campeón y campeón...

Cinco palabras iguales resumen treinta meses recientes de actividad y actualidad futbolística azulgrana. Todo un «record» ha quedado establecido en la historia del futbol español por este glorioso Club de Futbol Barcelona que ayer, en Las Corts, firmó brillantemente con una victoria sobre este siempre peligroso Atlético de Bilbao la última hoja de un emotivo torneo de Liga en el que paso a paso fué remontando posiciones para en la hora precisa, en el momento exacto en esta serie final de partidos que han constituído el «sprint» final de la competición despegarse de una forma neta de sus más valiosos y directos adversarios.

La ciudad entera y con ella toda la región vibró ayer en la apoteosis azulgrana que tuvo una vez más la nota colorista de las pancartas en las que el humor de buena ley campeó, los globos elevados para llevar la noticia del éxito quizá al cielo; palomas que directas como un tiro a puerta de Kubala emprendían el vuelo recto hacia su objetivo: el palomar casero; los cohetes y petardos que estallaban llenando Las Corts de inéditos ecos.

El alirón se entonó de muy diversas maneras y estamos por decir que dadas las circunstancias el entusiasmo fué comedido y discreto, sin aspavientos como medida exacta de este «seny» tan nuestro, agudizado esta vez por la circunstancia evidente de que el Barcelona tiene quizá excesivamente familiarizados a sus partidarios con la victoria.

El mérito del equipo — de los jugadores y sus técnicos — estriba precisamente en el hecho de haber conseguido lo tan difícil de una forma fácil. Ganando cuando se tenía que ganar y haciéndolo siempre en especial en los encuentros de estas últimas jornadas sin que el Barcelona diera la sensación de apretar el acelerador de su juego hasta el fondo.

Así se ha forjado la gran victoria en la que todos tienen su parte: jugadores titulares y reservas, técnicos, directivos y públicos. Todos han demostrado estar a la altura de unos colores que obligan a mucho por su tradición y que nuevamente y a todo mérito ondean en lo más alto del mástil del futbol español.

Los datos que definen esta superioridad no pueden ser más explícitos; al inscribir el C. de F. Barcelona, por sexta vez, su nombre en el famoso historial de la Liga como campeón de ella en la temporada 1952-53, logra una marca no igualada hasta la fecha por ningún otro club. El Atlético de Bilbao, con el que estaba hasta ahora empatado, totaliza cinco victorias y el inmediato seguidor de éste, el Atlético madrileño, se mantiene en cuatro. Además, por su quinta victoria alterna entra en propiedad del Trofeo con que se premia al vencedor, Copa que es la segunda vez que se concede, pues hasta la fecha solo el Atlético de Bilbao que había totalizado también cinco victorias alternas entre 1928 a 1942, la había logrado. Magníficas efemérides con esmaltar el historial del club decano.

El C. de F. Barcelona en el espacio de los ocho últimos años ha conquistado cuatro veces el Campeonato de Liga y en ellos

(Continúa en 2.ª página)

EL SORTEO PARA LOS PARTIDOS DE COPA SE CELEBRARA EL DIA 10

Madrid. — El sorteo correspondiente a la Copa de S. E. el Generalísimo en fútbol, se celebrará el próximo domingo día 10 en el domicilio de la Real Federación Española. — Alfil.

SEBASTIAN JUNQUERAS

batió el record de España de los 110 metros vallas

En la segunda jornada del encuentro S. E. U.-Universidad de Lovaina, que ganaron los universitarios españoles

Sebastián Junqueras, el excelente atleta barcelonés, en el curso del encuentro entre los universitarios españoles contra los de la Universidad Católica de Lovaina, encuentra que es el tercero de la serie, el primero de los cuales se celebró en Barcelona a finales de la temporada del 1951, ha establecido una nueva marca española de los 110 metros vallas, récord que por tres veces en 1951, y una en 1952, había igualado.

No ha mucho, con motivo de los Juegos Universitarios, Junqueras, ya nos mostró hallarse en magnífica forma, al lograr la segunda mejor marca de todos los tiempos en salto de longitud y muy próxima al viejo récord de 7 m. 21 de Altafulla. No será, pues, ninguna sorpresa para aquellos que siguen de cerca la marcha del atletismo, ver en un próximo como Junqueras mejora lo que va siendo una quimera para el progreso del atletismo español; este inamovible récord de Altafulla.

Ayer, Junqueras, pudo con el de los 110 metros vallas, que por vaorias veces había igualado. La nueva marca, constituye un paso adelante en la marcha del atletismo español, y esperamos que este primer récord del año no será el último que habremos de comentar en el curso de la presente temporada. De momento Junqueras con sus 15"3 ha señalado una mejora de una décima en el récord de España. — G.

Sebastián Junqueras que en Madrid batió el record de España de 110 m vallas

(Foto García)

Resultados de la jornada del sábado

ATLETISMO

Los resultados técnicos de esta jornada fueron:

400 metros vallas: 1. Moret (SEU), 58"1; 2. Saiz (SEU), 58"4 3. Caby (UCL), 1'01"4; 4. Delsing (UCL), 1'13"1. Puntuación. SEU, 8; UCL, 3.

200 metros lisos: 1. Llana (SEU), 22"9; 2. Aguilar (SEU), 23"5; 3. Cortebeek (UCL), 23"6; 4. Matton (UCL), 24"5. Puntuación: SEU, 8; UCL, 3.

800 metros lisos: 1. Giménez (SEU), 1',7"5, plus marca nacional universatarial; 2. Cortazar (SEU), 1'59"; 3. Bierlaire (UCL), 2'01"; 4. Yasse (UCL), 2'11"6. Puntuación: SEU, 8; UCL, 3.

Peso: 1. Pierson (UCL), 13,42 metros; 2. Del Pino (SEU), 13,05; 3. Adarraga (SEU), 12,83; 4. Manshoven (UCL), 11,24. Fuera de concurso: Druyst, 1256. Puntuación: SEU, 5; UCL, 6.

Pértiga: 1. Bonet (SEU) 3,35 metros; 2. F. Adarraga (SEU), 3,20; 3. Huge (UCL), 3,00; 4.

(Continúa en 6.ª página)

ALOMAR BRILLANTE VENCEDOR

DEL IV PREMIO DESMONTABLE FIRESTONE

Bover ganó la segunda y última etapa al esprint

Palma, 3. — (Crónica telefónica de nuestro corresponsal A. LOPEZ MARQUES).

A las nueve de la mañana se dió la salida en Petra a los 42 corredores clasificados en la etapa de ayer de este IV Gran Premio del Desmontable Firestone. Antes de la salida los corredores y organizadores oyeron Misa de campaña en la plaza de Petra.

En los primeros kilómetros se marcha por carretera difícil y en mal estado por Sineo, Manacor y Salinas, llegándose a un tren lento, destacando Gual en ocasión de una prima en Santa Margarita, pero pronto fué absorbido por el grueso del pelotón.

A la salida de Muro, cuando se llevaban treinta kilómetros de carrera escapó del pelotón, el aragonés Corrales logrando tomar alguna ventaja, pero el líder de la prueba salió en su persecución, y junto con Alarcón consiguieron dar alcance a Corrales. Los tres formaron juntos el pelotón de cabeza tomando buena ventaja sobre el grueso del grupo seguidor. Al pasar por Alcaida llevaban dos minutos sobre Ferra, que también había escapado del pelotón, y cerca de tres minutos sobre el grueso del pelotón que comandaba Gual. En la puerta Portollensa, hasta volver a tomar la carretera general, se entabló dura lucha lucha en el pelotón, de que escaparon Sastre, Iturat, los hermanos Coscolluela, Mayol y Vilardell aprovechando un momento en que Gual estaba en avería los cuales desbordaron a Ferra y alcanzaron a los tres fugitivos formando un pelotón de cabeza de nueve corredores, que en la Puebla, 70 kms de carrera llevaban cuatro minutos y diez segundos de ventaja a Perpiñá y Ferra que iban solos, y cinco minutos, trece segundos, sobre el grueso del pelotón que formaban diecinueve corredores capitaneados por Gual.

A partir de este momento la batalla estaba ya entablada y a fuerte tren se marchó hacia Inca. En este momento fué baja Vilardell que no pudo resistir la marcha de sus compañeros, mientras que del grueso del pe.

(Continúa en 6.ª página)

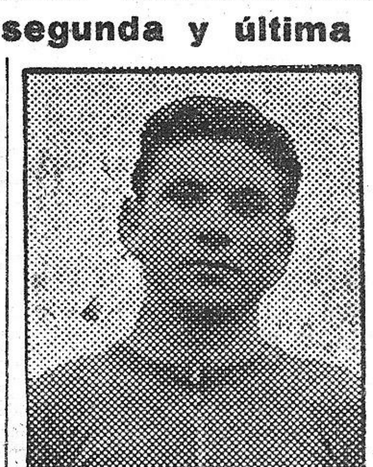

Bover, vencedor de la etapa de ayer en Mallorca

(Foto Bert, Jr.)

El precio del presente número de

El Mundo Deportivo

es de setenta y cinco céntimos, destinándose los cinco céntimos de exceso sobre el precio ordinario a la «Institución de San Isidoro para huérfanos de periodistas, empleados y obreros»

UN TITULO NACIONAL EN JUEGO Y UN GRAN PROGRAMA

EN LA VELADA DE BOXEO DEL MIERCOLES

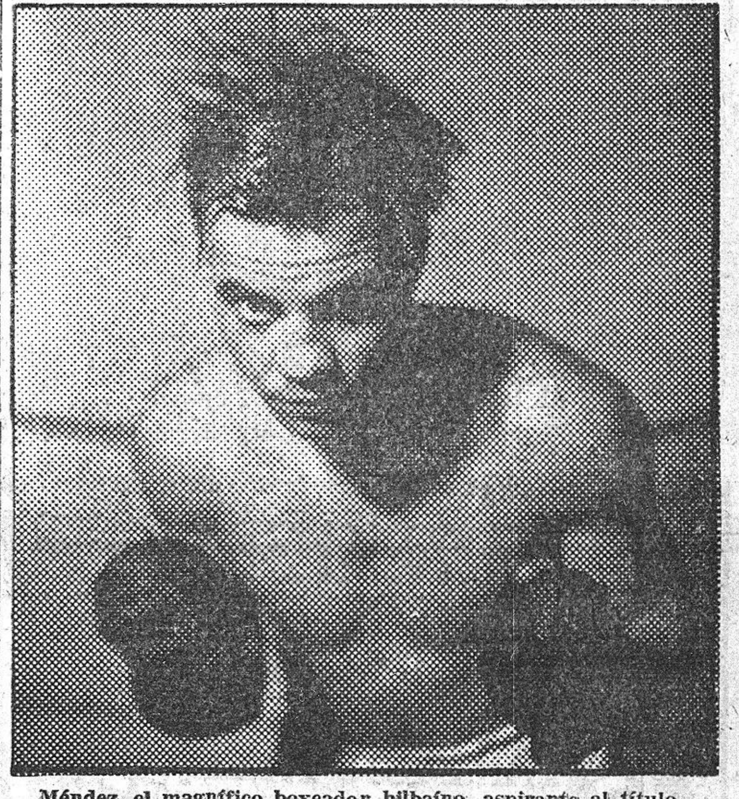

Méndez, el magnífico boxeador bilbaíno, aspirante al título nacional de los gallos

Hay boxeadores que, desde su primera actuación en un ring de combate, se ganan la atención de los técnicos y el favor del público. Y los hay que consiguen esto, no porque revelan una clase cierta, unas maneras que ponen al descubierto condiciones innatas de avis" que en periodos de tiempo gran figura del ring, de futuro gran campeón. Uno de estos "rara muy espaciados suelen darse en este difícil y duro deporte que es el boxeo, ha sido Salcedo. A este muchacho joven y excelentemente dotado, le bastó aparecer en el ring del Price, para que el público tuviera la impresión de que en él había un campeón nato, y esta opinión la ha ido confirmando a medida que sus actuaciones se han sucedido, hasta el extremo, de que hoy ya nadie duda de que la carrera de este joven boxeador está llamada a los mayores éxitos. Sobre él se han prodigado ya los más cálidos elogios y se han formado las más firmes esperanzas.

Cada salida de este joven boxeador de magnífica estampa y de excelente esgrima, ha causado mayor sensación.

El miércoles veremos a esta gran esperanza del peso welter, contra Young González, el gallego que en el corto plazo de tres meses

(Continúa en 6.ª página)

Mañana empieza el I Torneo Nacional de esgrima, a espada eléctrica, por equipos

Con la participación de los mejores tiradores de España, en el Casino de San Sebastián

La esgrima es un deporte que ha vuelto por sus fueros en nuestra ciudad, donde conoció un auje extraordinario y en la que se celebraron grandes torneos, tanto nacionales como internacionales. Y ha vuelto a recuperar su abolengo, gracias al esfuerzo realizado por la Federación Catalana de Esgrima en los dos últimos años. Esfuerzo tanto más meritorio, por cuanto para poder elevar este deporte a un nivel de rango adecuado, del que permaneció alejado durante varios años, fué preciso antes formar una joven promoción de esgrimidores, prepararles y dirigirlos, hasta conseguir contar con el número suficiente de ellos — de clase suficiente —, para poder iniciar la celebración

(Continúa en 6.ª página)

RELOJES
UNIVERSAL

El compañero de una vida es el reloj de uso diario. Usted le exige que sea fiel, puntual, sólido. Un UNIVERSAL le dará esas satisfacciones, además de sus líneas modernas y elegantes

HANKE

AGENTE OFICIAL DE VENTAS:
RELOJERIA
Guillén
BRUCH, 84

TALLER ESPECIALIZADO
EN REPARACIONES CON TODA GARANTIA
Disponemos de gran Stock de piezas de origen de todas las marcas, muy especialmente UNIVERSAL

VIENE DE 1.ª PAGINA

Un título nacional

escasos ha conseguido señalarse categoría. Y el combate, concer- como uno de los punteros de la tado al límite de 65 kilos, es toda una promesa.

Otra pelea muy prometedora y interés a los aficionados, es la que habrá despertado verdadero de Aguerri y Serrano. Reconocida la clase del primero, que no en vano figura entre los tres o cuatro mejores plumas nacionales — categoría la mejor nutrida de nuestro pugilismo español — y que tantas y tan espectaculares peleas nos ha brindado. Y con puja constante el segundo, al que ahora se da una gran oportunidad para poder escalar los primerísimos planos a que viene aspirando. Dos pegadores sobre el ring: dos pegadores y al propio tiempo dos muchachos de los que se baten con un coraje extraordinario. Es esta una pelea que puede dar mucho de sí, tanto en el aspecto técnico, como en orden a lo espectacular.

Completan el programa de combates que han de encuadrar al de Romaguera y Méndez para el título nacional de los gallos, el de Boby Ros, la gran revelación del peso pluma, contra el campeón de Castilla Orzaiz, ambos buenos estilistas, y con mucho "veneno" en los puños.

Hemos querido señalar el interés de las tres peleas comentadas, en primer lugar, porque las tres lo merecen por el interés que indudablemente tienen y en segundo lugar, porque del combate Romaguera-Méndez, en el que el primero pone en juego el título de Campeón de España, nos hemos ocupado ya con la extensión necesaria en comentarios anteriores, y tiempo nos queda todavia para insistir sobre él y las posibilidades de uno y otro en esta gran pelea.

Digamos para terminar, que Méndez y Romaguera se encuentran ya en Barcelona. Que el primero viene dispuesto a que el público barcelonés sea testigo de la victoria que más ambiciona, y que el segundo cree poder mantener el título en sus manos, consiguiendo un claro y rotundo triunfo sobre el vizcaino.

Sebastián Junqueras

Lambrechs (UCL), 2,40. Puntuación: SEU, 8. UCL,3.

5.000 metros lisos: 1. Lubián (SEU), 16'43"6; 2. Castilla (UCL) 16'43"6; 3. Van Nerun (UCL), 18'04"6. Puntuación: SEU, 6; UCL, 5.

Altura: 1. Margarit (SEU), 1 metro 60; 2. De Vayler (UCL), 1,80; 3. Simón (SEU), 1,70; 4. Kowaluk (UCL), 1,60. Puntuación: SEU, 7; UCL, 4.

Relevos 4 por 400: 1. Universidad Católica Lovaina, formado por Caby, Coortebeek, Mathon y Bierlaire, en 3'31"5; 2. Sindicato Español Universitario, formado por Cortazar, Adarraga, Saiz y Kostzewa, en 3'34"5. Putuación: SEU, 3; UCL,5.

Jabalina: 1. González (SEU), 48,67 metros; 2. Bernardi (SEU), 45,71; 3. Dogailenko (UCL), 44 m. 95; 4. Kozaczinski (UCL), 39,31. Fuera de concurso, Adam, 37,63. Punt.: SEU, 8; UCL, 3.

TENIS

Individuales: Couder (SEU), gana a Fromant (UCL) por 6—4 y 6—2. Segundo partido. Jamar (UCL), gana a Colás (SEU), por 7—5, 2—6 y 6—1.

HOCKEY SOBRE CAMPO

S. E. U., 4; U. Lovaine, 1

FUTBOL

U. Lovaina, 6; S. E. U., 2

BALONCESTO

S. E. U., 49; U. Lovaina, 29

TENIS

Dobles: Froment-Jamar (ULC), vencieron a Alarcón-Colás (SEU). Dobles mixtos: Srta. Alarcón-Couder (SEU), vencieron a Mlle. Morin-Froment por 8—6, 1—6.

ATLETISMO

110 metros vallas:

1. Junqueras (SEU), 15"3 (Récord de España absoluto); 2. Van Haezendonck (UCL), 15"6; 3. Moret (SEU), 16"5.

100 metros lisos:

1. Elena (SEU), 11"1; 2. Pérez Morante (SEU), 11"3; 3. Huge, 11"8.

Disco:

1. Torres (SEU), 44 metros; 2. Adarraga (SEU), 42,855; 3. Van Goethen (UCL), 40,46.

Triple salto:

1. Oscar Simón (SEU), 13,49; 2. Margarit (SEU) 13,33; 3. Lambrestsche (UCL), 12,55.

400 metros lisos:

1. Bierlaire (UCL), 51"4; 2. Cortebeack (UCL), 51"7; 3. Cortazar (SEU), 52"8.

1.500 metros lisos.

1. Jiménez (SEU), 4'9"5; 2. Poyán (SEU), 4'10"6; 3. Van Schorbroeck (UCL), 4'32"8.

Longitud:

1. González (SEU), 6,65 metros; 2. Junqueras, (SEU), 6,50; 3. Bartells (UCL), 6,35.

Martillo:

1. Duyts (UCL), 44,71; 2. Martínez (SEU), 43,57; 3. Del Pino (SEU), 39,07.

Relevos 4 por 100.

1. U. C. L., formado por Cortebeecke, Caby, Bultieuw, Bierlaire, 45"5.

Puntuación final.

S. E. U., 113 puntos; U. C. L., 70 puntos. — Alfil.

Alomar brillante vencedor

lotón seguidor escapan Gual y Bover, en magnífica forma Gual acortando distancias.

Al iniciarse la subida al Coll de Lloseta que era la mayor dificultad de la etapa, escapó con suma facilidad del pelotón de cabeza el líder Alomar, que rápidamente tomó gran ventaja y fueron baja del mismo Santres. Mayor, Corrales. Pero Gual y Bover, en buena recuperación hicieron una magnífica escapada y pronto dieron alcance a los dos hermanos Cascolluela, Iturat y Alarcón formando los 6 el pelotón que iba a la caza de Alomar. Gual, una vez alcanzados los tres fugitivos y dándose cuenta de que Alomar no se hallaba en el pelotón sino solo y con ventaja, imprimió una marcha formidable yendo a la persecución de Alomar el que en Conse: faltando 50 kms. para la llegada llevaba dos minutos y medio de ventaja. Pero en estos 20 kms finales y pese a que Alomar rodaba a 36 kms. por hora el pelotón de Gual fué acortando distancias Ya en la entrada de Palma dió alcance a Alomar presentándose los siete corredores juntos a la meta, donde numerosísimo público estacionado frente a Ciclos Ferrá, donde tuvo lugar la llegada, y pudo presenciar un formidable sprint final que fué ganado por Miguel Bover, ocupando Gual, el segundo puesto.

La clasificación de la etapa, ha sido la siuiente:

1. Miguel Bover, 3 h. 49 m. 3 s.; 2, Gual; 3, Alarcón; 4. Alomar; 5. S. Coscolluela; 6, P. Coscolluela; 7 Iturat, todos con el mismo tiempo del vencedor; 8. Coll Bover, 3—49—52. y con el mismo tiempo Trobat Tarragona. Sastre, Mayol. Bibiloni y Corrales. Luego otro pelotón capitaneado por Castells que se clasificó con 3—55—18 y formando por Botella, Abraham, Rodó, G. Saura, Benazar Capo. Vilardell. G Timoner y Bauza.

La clasificación general de las dos etapas ha quedado establecida así:

1. Francisco Alomar, 7—32-17.
2. Iturat, 7—42—33.
3. S. Coscolluela, 7—42—36
4. Gual, 7—43—00
5. P. Coscolluela, 7—43—26
6. Bibiloni, 7—43—34
7. Tarragona, 7—44—10
8. Bover, 7—44—51.
9. Trobat, 7—45—24.
10. Sastre, 7—45—30
11. Coll Bover, 7—45—33
12. Mayol, íd.
13. Alarcón, 7—46—50
14. Castells, 7—48—56
15. Capo, 7—49—27
16. G. Timoner, 7—49—48
17. Bauza, 7—49—57
18. G. Saura 7—50—59
19. Radó, 7—51—02
20. Botella, 7—51—28

La etapa de hoy, aparte los numerosos abandonos, han habido varios corredores catalanes pero sobre todo mallorquines descalificados por el Jurado, por haber efectuado una carrera irregular, aprovechando para su marcha el paso de coches y agarrándose a las motos, algunos.

La organización de esta carrera ha sido perfecta y debemos felicitar a la Casa Firestone y a Ciclos Ferra, por ello.

Clases de armonía
por correspondencia, Maestro ROYAN. Sepúlveda, 165, pral. 1.ª, Barcelona

En pocos minutos limpio y brillante. Protección duradera de su carrocería con
TUNER
PRODUCTOS TELECONTROL - BARCELONA

Patrico
FIJADOR - BRILLANTINA
CONTENIDO 100 GRS
FABRICADO EN ESPAÑA POR LABORATORIOS G.E. MADRID
Patrico

• FIJA SIN DUREZA
• ABRILLANTA EL CABELLO
• NO CONTIENE GRASAS

BALONCESTO

No se jugó la final del Campeonato de España

pero el Real Madrid ganó el tercer lugar :: El S.E.U. de Vigo que fué batido por el once merengue, volvió a causar una magnífica impresión

A causa del mal tiempo y debido también al mal estado en que quedó el terreno de juego del R. C. D Español al final del partido entre el Real Madrid y S. E. U. de Vigo, valedero para el tercer lugar del Campeonato de España de balonmano a once, quedó aplazado el partido final que debían disputar los equipos catalanes Badalona y San Gervasio, finalistas de esta máxima competición nacional. Oportunamente se anunciará la fecha de su celebración, aunque se rumoreaba que se disputaría el próximo sábado por la tarde o domingo por la mañana.

El encuentro entre madrileños y vigueses resultó entretenido y se vió buena cantidad de juego pese a que el embarrizado terreno privaba a los protagonistas se desenvolvieran con el acierto que toda su voluntad y deseos de ofrecernos un gran partido merecían.

Ganó merecidamente el Real Madrid porque fué superior a este entusiasta conjunto gallego No obstante, su actuación de ayer no fué tan brillante como la del sábado por la tarde en el terreno del Sans. Claro también que el enemigo no era tampoco tan temible y aun cuando los universitarios remontaron un dos a cero inicial y cobraron ventaja en el marcador, antes de finalizar el primer tiempo se veía con gran claridad que el cuadro merengue podía resolver en cualquier momento su papeleta porque su rival era técnicamente inferior.

Pese a ello, el SEU de Vigo confirmó nuevamente la buena impresión que causara en el partido de semifinal y volvió a realizar un juego rápido de pases cortos y con buenos cambios, defendiendo y atacando en bloque pero se acusó nuevamente su poca experiencia. Gustó la labor de sus dos interiores, la de su extremo derecha, así como la del volante y portero, que realizó buenas paradas.

Los equipos formaron de la siguiente manera:

SEU de Vigo: Sastre; Cerdeira, Dávila, Rodríguez Costa, Aldo, Castro I, Giraldez, Sobrido, Castro II y Coque.

Real Madrid: Espinosa, Paquiro Abad, Ino, Maestre, Venancio, Zurdo, Wallner, Bustamante, Aguirre y Villita.

NOTA DE LA FEDERACION ESPAÑOLA

Nos comunica la Federación Española de Balonmano, con ruego de publicación, la siguiente nota: «Reunidos los delegados de los equipos finalistas, San Gervasio y Badalona, con el árbitro del encuentro y la Federación, acordaron suspender el partido dadas las malas condiciones del terreno de juego al finalizar el partido entre el Real Madrid y SEU de Vigo, jugado como preliminar. La nueva fecha de la final se anunciará oportunamente.»

MOTOR

Se aplazó la carrera de la Cuesta de la Rabassada

La lluvia impidió su celebración y Peña Motorista Barcelona gestiona aplazarla para el día 17

Fué realmente una lástima, que los magníficos empeños de Peña Motorista Barcelona, para montar la XIII edición de la Cuesta de la Rabasada que estaba señalada ayer, tuvieran que frustarse por la lluvia.

Cuando había redondeado una magnífica inscripción y contaba con el aliciente de poder ofrecer la visión de los coches Pegaso en su primera competición abierta, esta circunstancia de la lluvia, la obliga a pensar en un aplazamiento, que en principio se fija para el próximo día 17.

Es posible que para aquella fecha, una vez acabado el Premio motociclista de Madrid, puntuable para los Campeonatos de España, que ha retenido esta vez al equipo Montesa y algunas figuras más, la inscripción se incremente por este lado y pueda en el sector de las motos, verse ampliada todavía.

En el de los coches, es de esperar que ENASA la productora del coche nacional «Pegaso Rápido» hará cuanto esté en su mano para volver a alinear a sus coches, una vez terminados los planes que debían hacerles partir de Barcelona ayer mismo con destino a Turín y a Montlhery.

Una vez más el mal tiempo ha frustrado una prueba de Peña Motorista Barcelona, que ya ha sufrido este acoso en varias ocasiones pasadas. Pero la expectación para la Cuesta de la Rabasada no decaerá en este período de espera, y el éxito es posible que sea todavía mayor, que el previsto para ayer.

F. de S. G

LUCHA

EL VIERNES EN PRICE

Presentación del luchador indio Ward Cloud, y reaparición de Jim Oliver

La máxima atracción de todos los rings de Europa en estos momentos, es el luchador Suni War Cloud, que ha sido la "vedette" de las últimas reuniones en el "Palais des Sports" de París, viene a España para efectuar varios combates. No muchos por qué los compromisos adquiridos anteriormente le obligarán a marchar a América en breve, pero si los suficientes para que nuestros aficionados puedan verle frente a nuestros campeones, por que la clase de Suni War Cloud, su peso (102 kilos" y su fortaleza, obligarán a enfrentarle únicamente a los hombres que puedan verdaderamente darle una réplica adecuada y con posibilidades de triunfo.

Su adversario para el encuentro de presentación en España, que se disputará el próximo viernes, será Félix Lamban, nuestro más duro y recio peleador, quien deseoso de enfrentarse a pesos fuertes, en cuya categoría considera el aragonés que puede brillar muchísimo, por que tiene juventud y nervio, no ha vacilado un momento en aceptar ser el primer contrincante de este luchador de excepcional clase y de una fuerza formidable, esperándose que el combate tenga la emoción y la dureza de los grandes combates entre verdaderos campeones de la modalidad.

No termina aquí el interés enorme de esta gran reunión, pues en la misma, reaparece después de su triunfal "tournée" por rings europeos, Jim Oliver, el durísimo y discutido campeón balear que se ha convertido en la máxima figura de la lucha en Europa. Jim Oliver ha querido que al reaparecer fuese precisamente su adversario. el galo Guettier. el hombre ante el cual mereció la descalificación y a quien quiere cortar su camino ascendente hacia el titulo europeo de Tarrés. Jim Oliver-Guettier es siempre una pelea de la cual no es menester hacer elogios. Habla por si sola. En los otros tres combates del programa, el francés Henri Pesse luchará contra Campo. Sotelo será el adversario del inglés Gerry de Jager y Navarro frente a Lamban II en el primer combate.

¡¡¡CICLISTAS!!!
El acreditado motor auxiliar
RATON 48 c. c.
Ultimo modelo
maravilla de la técnica italiana
NUEVO PRECIO,
Ptas. 2.850
FACILIDADES PAGO
MOTOCICLETAS AURA — VIA LAYETANA, 30

Mañana empieza

de competiciones. Y aun éstas han sido ordenadas siguiendo un plan progresivo, con el fin de que pudieran ir adquiriendo la experiencia necesaria, y pulir su técnica esgrimística.

Y así hemos visto, como siguiendo un continuo ritmo progresivo, el grupo ya bastante nutrido de esgrimistas con que se cuenta, han disputado diferentes concursos de carácter regional, otros de más ambiciosas aspiraciones con equipos franceses — resueltos favorablemente el primero contra el equipo de Carcasonne y debiendo sucumbir en el segundo con el potente equipo del Languedoc-Rousillon — para llegar a los campeonatos de España, recientemente disputados en Madrid, donde nuestros Patiño, Testor, Gimeno y San Pedro, tan magníficas clasificaciones han conseguido, culminando la actuación del equipo regional en la prueba femenina, donde nuestra joven esgrimista, Carmen Vall, se ha adjudicado el título nacional. Y esta actuación de nuestro equipo en la gran competición nacional, ha sido realmente meritoria, habida cuenta de que Félix de Pomés, figura cumbre de nuestra esgrima, no pudo defender el titulo de florete conquistado el pasado año, por impedírselo una lesión que se produjo pocos días antes de emprender el viaje a Madrid.

Hemos dicho antes que la esgrima barcelonesa vuelve por sus fueros, y si esta reacción ya hemos visto que en lo tocante a los esgrimistas se ha operado, en el de la celebración de grandes competiciones, la actividad de los dirigentes no se queda atrás. A lo mucho que se ha hecho esta temporada, habrá que unir este I torneo Nacional de Espada Eléctrica, por Equipos, que mañana empezará a disputarse en los salones del casino de San Sebastián, al que concurren los representantes de todos los equipos que han participado en los campeonatos de España en Madrid. Y formando porte de ellos, los nuevos campeones de las tres armas.

Por lo tanto, este Torneo Nacional, reunirá a los mejores tiradores sin distinción, y especialmente a los tres que más se han distinguido en espada normal, entre ellos al campeón Juan Bossini de Melilla, Testor, de Cataluña y Sánchez, de Castilla. Y con ellos, a Féliz de Pomés — si como se espera está repuesto de su lesión — y Patiño, entre otros de primerísima fila.

La espectacularidad de la esgrima, que ya en espada es superior a las demás armas, porque es más lenta que el fulgurante florete, y más rápida que el sable, gana mucho en claridad gracias al procedimiento eléctrico, que señala al público cual es el tirador que ha conseguido el tocado, sin necesidad de tener que intervenir la apreciación de los jueces. Por esto, es un procedimiento que se ha impuesto en todo el mundo, y que en España, por primera vez, va a ponerlo en práctica la Federación Catalana, en un torneo oficial, que patrocina nuestro Ayuntamiento y a cuya organización coopera EL MUNDO DEPORTIVO, que ha concedido un trofeo que seráconcedido al equipo que resulte vencedor.

El orden establecido para los asaltos de mañana y pasado, es el siguiente:

Día 5, tarde: A las 4, Cataluña "B" - Cataluña "A"; a las 5'30, Melilla - Valencia; a las 7, Centro - Cataluña "B"; a las 8'30, Cataluña "A" - Melilla.

Día 6, mañana: A las 10, Centro - Valencia; a las 11'30, Cataluña "B" - Melilla; a la 1, Cataluña "A" - Valencia.

Tarde: A las 4, Centro - Melilla; a las 5'30, Cataluña "B" - Valencia; a las 7, Centro- Cataluña "A"; a las 8'30, asaltos de honor por el equipo femenino de la Federación de Esgrima de Cataluña y reparto de premios.

CICLISMO

El Velódromo de Vilafranca del Panadés inaugura el día 10

Espín - Clarós, Hnos. Timoner, Hnos. Coscolluela, y Hnos. Sant, en una gran reunión, patrocinada por Ciclos Pérez de Sitges

Ayer nos llamó Jaime Sans, del Ciclismo Deportivo Vilafranca. El velódromo de Vilafranca y su club le guarda insaciable los mejores años de su juventud... Parco como siempre en palabras se limitó a decirnos:

—Puede publicar que inauguramos at emporada el próximo dia 10 de mayo. Se lo digo, y hace unas horas lo consideraba imposible, pero ha pasado Domingo Pérez, de Sitges, está tan ansioso como nosotros de ver ciclismo y dejándose llevar más por esas ganas que por otro cálculo, me ha dicho: "Adelante, yo ayudo con lo que haga falta..." Y tenemos fa el programa a punto de ultimar. La prueba estelar será una americana de 90 minutos con el equipo campeón de España, Espín y Clarós, hermanos Timoner. grandes vencedores en nuestra última carrera, hermanos Coscolluela, hermanos Sant, vencedores en Tarrasa, y otro equipo que aún debemos concertar.

—Eso es un programa fuerte...

—Si, una inauguración de temporada de alto rango... Y tengo la impresión de que será un éxito, pues los primeros amigos a quienes lo he comunicado, han puesto cara de incredulidad. Es la señal infalible de que cuando vean la cosa cierta y los carteles en la calle prenderá rápidamente la fiebre.

Y esto es todo lo que nos dijo nuestro viejo amigo Sans.—R. T.

Ciclistas vayan cómodos
Pidan a su proveedor
SILLINES DE CARRERAS
Rover y Rafel
de cuero blando indeformable garantizado
Fabricado por A. RAFEL

VILARDELL
OPTICO
SALUDA a sus clientes y amigos y se complace en ofrecerles su nuevo establecimiento de óptica
BAJA SAN PEDRO, 65. Teléfono 31 35 21 (al lado del antiguo quiosco)

SASTRERIA OLYMPIA, O. RICCI
Novedades Señora - Caballero. —Ronda S. Pablo, 60. — T. 21 06 98

Científico
Resistente
Económico
8
PTAS.
CEPILLO
PROFIDEN

José Segú logró un nuevo triunfo

en Salomó :: Por equipos el C. N. Reus-Ploms

Ciertamente, el día de ayer no era el que correspondía a una Fiesta Mayor. Nos referimos, claro está, al día meteorológico Pero Salomó (y nombrado el nombre del pueblo nos queremos referir a toda su población), no podía dejar pasar por alto la fecha tradicional, que sirve para que anualmente celebre con toda pompa los actos trazados por la Comisión de festejos.

Cuando por la mañana don Manuel Trepat, y el que firma, acomodados en el coche del primero, nos disponíamos a «comernos» los casi 100 kilómetros que separan Barcelona de Salomó, pensábamos que la lluvia que entonces caía en la ciudad condal, no hubiera sido tan intensa en la provincia tarraconense y menos sabiendo que el señor Trepat había telefoneado a Salomo, y le habían dicho que llovía muy poco. Todo el camino lo hicimos bajo una lluvia continua, y que a veces aumentaba en densidad, y llegamos a Salomo con lluvia. Sin embargo, nos impresionó la disposición de ánimo de los amigos Creus, junto con Figueras y toda la población de Salomo. Todo estaba dispuesto y a punto. La lluvia cesó, pero el cielo encapotado no daba muchas esperanzas. Tuvo que suspenderse la procesión, pero los jóvenes de Salomo y las autoridades locales hicieron el pasacalle con el «pa beneit», se celebró el solemne oficio que fué dicho por el reverendo mosén D. Pedro Franquesa, claretiano, con una sentida plática y a la hora anunciada, bajo una lluvia fina, molestà, y que había dejado en muy malas condiciones buena parte del recorrido, se disputó la carrera ciclista Segundo Gran Premio del Ayuntamiento de Salomo, reservada a los cuartas principiantes y amateurs, puntuable para el Cinturón de Barcelona, que constaba como número destacado de los festejos deportivos de la simpática villa de Salomo

La expectación que había despertado la carrera se hizo patente en una serie de llamadas telefónicas que nosotros mismos presenciamos. Pero la inseguridad del tiempo restó mucho público a esta carrera que, aparte de su valor intrínseco, tenía el de la presentación en aquella comarca del joven valor del ciclismo amateur José Segú, cuyos abuelos residen en Vilabella (a unos seis kilómetros de Salomo).

Cuando los árbitros señores Planes y Serra, pasaron lista fueron 18 los que contestaron a su llamada. Destacó la presencia de un equipo del C. N. Reus-Ploms, aparte de las individualidades que formaban Segú, Campillo, Bicardi, Benito, Simó, Albareda y otros.

Digamos en razón a la verdad, que la carrera no respondió a la expectación despertada. Pero ello sólo fué culpa de las condiciones atmosféricas. Por lo demás, la afición de Salomo pudo percatarse de la gran clase de Segú y la excelente preparación de los Campillo, Bicardi, Albareda, y, sobre todo, de la formidable regularidad del reusense Simó

El recorrido, con un kilómetro de extensión, estaba bien, salvo una tercera parte del mismo, en condiciones muy malas. Pero los corredores, con entusiasmo y gran pundonor deportivo, cubrieron las 50 vueltas sin oponer ningún reparo.

Hemos de mencionar la desgracia que tuvo el corredor Vilella a mitad de carrera, cuando tenía muy fácil el segundo lugar, que sufrió una caída con rotura del cuadro que le impidió continuar la carrera.

Del resto aparte de la excelente disposición de ánimo de todos, aguantando con estoicismo las muchas dificultades que surgían, es de justicia resaltar la formidable carrera que llevó a cabo José Segú, quien acreditó la fama que los críticos le otorgan de gran revelación de la temporada. Con él hemos de dedicar unas palabras a Simó, que fué el único que no pudo doblar Segú. Y para ambos fué repartida la prima al más combativo. Campillo tuvo momentos muy buenos, pero un pinchazo le hizo perder la oportunidad de una mejor clasificación, al igual que Benito.

Mucho público, a pesar de todo, siguió las incidencias de la carrera a lo largo del circuito, y en la tribuna saludamos al señor alcalde de Salomó, don Juan Creus junto con sus hijos, uno de ellos, don José Creus, verdadero artífice de esta carrera, así como al ex corredor de Valls señor Figueras y otras personalidades locales. Lindas jovencitas de Salomo entregaron a Segú primer clasificado y a Albareda, primer comarcal, magníficos ramos de flores, mientras el señor alcalde hacía entrega a Segú y al representante del C. N. Reus-Ploms de los trofeos conseguidos.

Por los altavoces los corredores agradecieron a la afición local el entusiasmo demostrado, y finalmente dirigió unas palabras de felicitación don Manuel Trepat que fué jefe de organización de la última Vuelta a Cataluña y es persona bien conocida en Salomo y que tuvo el honor de dar la salida a los corredores.

La entrega de los premios se efectuó una vez terminada la carrera, en el propio Ayuntamiento.

La clasificación fué:

1, José Segú, P. C. Miguel Poblet, 2 h. 1 m.; 2 Luis Simó, A. C. Reusense, 2-02-45; 3 José Campillo, U. D. Aurora, 2-05-18; 4 José Albareda U. C. Igualadina, 2-07-07; 5, Juan Llort, C. N. Reus-Ploms 2-09-17; 6, Miguel Gil; 7. Magín Font;; 8, Juan Rovira; 9, Enrique Bicardi; 10 Jaime Anguera; 11, Miguel Torrens; 12. Juan Parés; 13 Pedro Gala; 14, Julián Benito; 15, Agustín Caros; 16 Juan Barta.

Clasificación por equipos: Primero: C. N. Reus-Ploms, 18 puntos.

Clasificación comarcal: 1, Albareda; 2. Rovira; 3 Parés.

Hemos de hacer mención al pundonor deportivo derrochado por el corredor Barta, que rompió su bicicleta en la vuelta 12 y terminó con una de paseo con manillar alto, portaequipajes y guardabarros.

Terminada la carrera y mientras el agua seguía cayendo don Juan Creus, alcalde de Salomó y persona muy querida en la población y provincia, tuvo la atención de invitar a su mesa, junto con todos sus familiares, al que firma y a don Manuel Trepat, así como a los árbitros de la carrera y demás personalidades que asistieron a la misma, sin faltar nuestro compañero Ballvé el corresponsal gráfico en Tarragona, y al buen amigo Ramón Busquets, cuya orquesta amenizó el baile de tarde y noche, que a pesar de la lluvia no se suspendió.

Y todos, ante la gran afición, entusiasmo y gran deportividad demostrada por la población de Salomó, esperamos que el III G. P. del Ayuntamiento pueda lograr el éxito, en todos los aspectos, que merecía este segundo y que pese a todos los contratiempos, técnicamente estuvo muy bien.

JOAQUIN TORRES NOS

FUTBOLIN

CAMPEONATO DE CATALUÑA

Terminada la primera fase del Campeonato de Cataluña de Futbolín han quedado clasificados para disputar la final los equipos representativos de Tarragona, Manresa y Barcelona.

Previo el correspondiente sorteo, la final entre los citados clubs, se disputará de la forma siguiente:

Día 17 de mayo: Club Futbolín Manresa-Club Futbolín Barcelona.

Día 31 de mayo: Club Futbolín Tarragona-Club Futbolín Barcelona.

La devolución de visita por parte de los club Manresa y Tarragona coincidirán el mismo día en el local social del Club Futbolín Barcelona, en la fecha que oportunamente se anunciará, donde se disputarán la totalidad de los partidos entre los clubs finalistas, en forma de liguilla, a los cuales, después de un festival, se procederá a la entrega de trofeos que a cada uno corresponda

En crónicas sucesivas se darán más detalles de este magno torneo triangular.

GOL-HITO

TODOS LOS LUNES Y JUEVES CRONICA DE FUTBOLIN.

MINERVA
LA CALCULADORA DE FABRICACION PERFECTA
GARANTIA ABSOLUTA
FABRICA DE ARTICULOS MECANICOS PARA OFICINA, S.A.
DISTRIBUIDOR: P. HUC
PELAYO, 1 - TEL. 22-88-25
BARCELONA

El VIII Gran Premio Ferias y Fiestas de la Santa Cruz

(III Internacional)

Se disputará el miércoles por la tarde

El «Circuito del Ampurdán», podría también llamarse a esta carrera ciclista que anualmente organiza el C. C. Ampurdanés, y que se celebra con motivo de las Ferias y Fiestas de la Santa Cruz (Grandes días de Figueras) y que año tras año ha logrado influir no poco en el ánimo de los corredores, llegando incluso su irradiación a salir de nuestras fronteras para lograr la inscripción de corredores extranjeros que le han dado, si cabe, aún más esplendor.

El miércoles por la tarde, la octava edición del Gran Premio Ferias y Fiestas de la Santa Cruz (III Internacional) con el Trofeo Iberia Radio va a disputarse por las magníficas carreteras que circundan la sin par llanura y maresma ampurdanesas.

El C. Ampurdanés nos informa de la participación de un potente equipo francés, de Perpignan, el «Foyer Leo Lagrange», en el cual figura como corredor nuestro bien conocido Boher. Y es casi segura la participación de nuestros más destacados ases (los que quedan «en casa») con lo que podemos decir que esta octava edición de la carrera, ha de constituir un nuevo éxito de organización y participación.

El historial de esta prueba, tiene inscritos nombres de recia solera ciclo-deportiva veamos:

Año 1946, vencedor F. Bosch, segundo Bellmas.

1947 1. F. Bosch; 2, Casals
1948. 1 A Dorsé; 2, Masip.
1949. Masip; 2, Olmos
1950. 1, Omos, 2. Filbá
1951. J Crespo; 2 Espín.
1952. 1, P. Sant; 2, Iturat.
¿1953...?

Son muchos los corredores que se han interesado por los detalles técnicos de la prueba, y esto nos hace pensar que el miércoles en Figueras habrá una buena inscripción Por de pronto, José Saura ha cursado un telegrama a Palma dirigido a sus hijos para que regresen sin falta el lunes por la noche, una vez terminada la prueba del Desmontable Firestone y el contrato que tienen en Sineu, para poder desplazarse a Figueras. Le interesó al «viejo» Saura la carrera...!

La salida está señalada a las 2'30 de la tarde y la llegada se calcula alrededor de las 7 de la tarde. El primer clasificado, aparte del premio en metálico, tiene el Trofeo del Excmo. Ayuntamiento de Figueras, y el representante de Iberia Radio en Figueras, ha donado el trofeo para el equipo que clasifique mejor a tres corredores.

J. T. N

CANÓDROMO PABELLÓN
Avda. José Antonio - Llansá
Mañana, martes
tarde a las 6
GRANDES CARRERAS DE GALGOS
Próximas reuniones: Miércoles, jueves y sábado, tarde, y domingo, matinal y tarde

Teatros

Fallecimiento del comediógrafo Luis Elías

Repentinamente falleció en nuestra ciudad, el popular comediógrafo don Luis Elías.

El finado habíase distinguido especialmente en el cultivo del género cómico, donde consiguió grandes éxitos, logrando que varias de sus obras tuvieran larga permanencia en las carteleras. El señor Elías dominaba los resortes escénicos y acertaba a pintar los personajes de modo fácil para captar la carcajada y el aplauso del público.

Entre las obras estrenadas, merecen recordarse "Madame"; "Amalia, Amelia y Emilia"; "Baltasar"; "Bala perduda"; "La tercera vegada" y "El penúltimo suspiro", ésta representándose, en la actualidad, en el escenario del Talia, por la compañía de Paco Martínez Soria.

Precisamente se había enunciado, para fecha próxima, el estreno, en sesión única y en el Teatro de Cámara del Fomento de Artes Decorativas, de una obra de don Luis Elías: "Comèdia de dones", en la que intervienen sólo dos personajes y en un escenario único.

Descanse en paz el celebrado escritor catalán.

LILI
MURATI
en una nueva faceta de su arte moderno y dinámico, se presentará muy pronto con el ESTRENO de la comedia musical
El Corderito Verde
¿DONDE?

APOLO
EXITO INDESCRIPTIBLE
Lo que el tiempo se llevó
Un espectáculo de hoy, con los éxitos de ayer, por
BELLA DORITA
RICARDO MAYRAL
JOSE SAZATORNIL

Debut de Pepe Calvo con "La plasmatoria"

El pasado sábado, por la noche, hizo su presentación, en el teatro Victoria, la Compañía de comedias cómicas que acaudilla el conocido actor Pepe Calvo.

Se puso en escena la graciosa obra de Muñoz Seca y Pérez Fernández "La Plasmatoria", en cuya ejecución se distinguieron, al lado del señor Calvo, los artistas María Zaldivar, Adelina Yara, Purita Alonso, Carlos Ibarzábal, Enrique Vivó, Pedro Gimier y Rogelio Comas.

El público no escatimó sus aplausos. —A.

COMEDIA
¡SEXTA SEMANA!
...y sigue triunfando
EL BAILE
de EDGAR NEVILLE
Magistral interpretación de
Conchita Montes
Pedro Porcel
Rafael Alonso

Archivo

SUSCRIPCION:	
España	Ptas.
1 mes	18'20
3 meses	54'60
6 meses	109'20
1 año	218'40
Extranjero	Ptas.
1 mes	21'—
3 meses	63'—
6 meses	126'—
1 año	252'—

El Mundo Deportivo

Miércoles, 6 de mayo de 1953
AÑO XLVIII. — Número 9.211

DIARIO ILUSTRADO

EDICION DE LA MAÑANA
Precio del ejemplar: 70 cts.

PUBLICIDAD:
Según tarifa

TELEFONOS:
Redacción:
Día y noche, 25-58-54
Sólo noche ... 25-58-44
Administración:
Publicidad ... 25-58-44
Venta ... 25-58-44
Suscripción ... 25-58-44

DESDE SU FUNDACION EN 1906 AL SERVICIO DEL DEPORTE

Redacción, Administración y Talleres: Calle Diputación, 338 - BARCELONA (9)

España (B) conglomerado de jóvenes valores

LOGICAMENTE DEBE TRIUNFAR NETAMENTE, ESTA TARDE EN MESTALLA, SOBRE LUXEMBURGO

CUATRO JUGADORES DE EQUIPOS CATALANES: SEGARRA, MORENO Y MANCHON, DEL BARCELONA, Y ARGILES, DEL ESPAÑOL, PREVISTOS EN LA ALINEACION DEFINITIVA

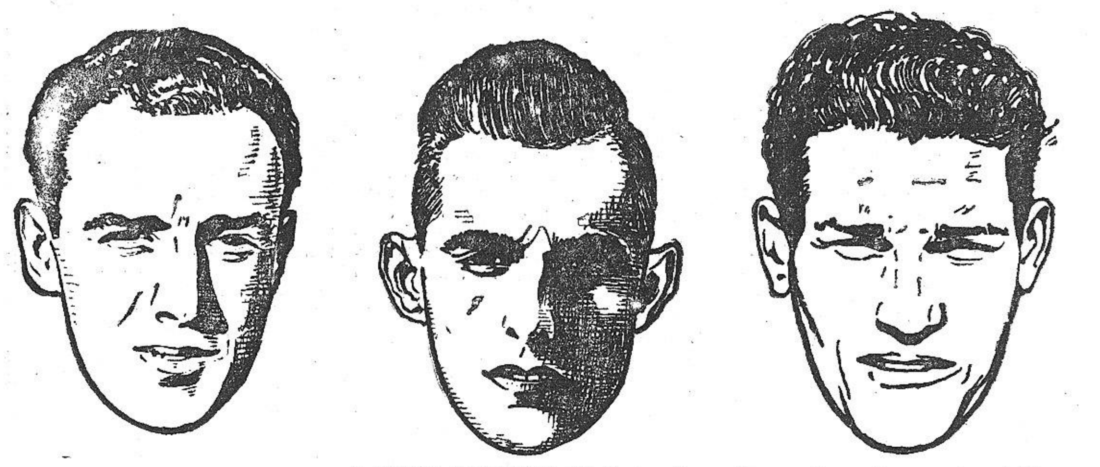

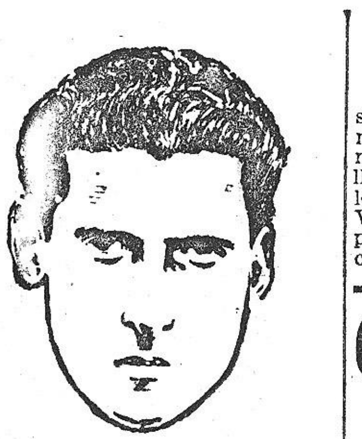

Cuatro jugadores catalanes figuran en el equipo nacional B, que esta tarde, en Valencia, contenderá con el «once» nacional de Luxemburgo: Manchón, Argilés, Segarra y Moreno (vistos por Santa-Cruz)

Poner en marcha el equipo nacional B, darle partidos y convertirlo de una entelequia en una realidad, ha sido, justo es reconocerlo, una de las preocupaciones más genuinas de don Pedro Escartín como seleccionador de fútbol.

El propósito de esta realización es, bien claro está, foguear a los valores jóvenes y el tiempo debe decirnos si esta antesala al equipo nacional «verdad» ha de ser un experimento realmente favorable, o en cambio puede convertirse en una maniobra diversiva para ciertos jugadores, en una vía muerta en donde algunos se queden detenidos.

Confesamos que nunca nos han entusiasmado los equipos nacionales B. Teóricamente la idea puede ser buena, pero choca en primer lugar con una auténtica falta de difusión en el mundo universal del fútbol. Si hubiera una actividad internacional de esa especie de reservas nacionales continuada y fija, podría la experiencia tener más interés y puntos de referencia. Mas esta actividad, digámoslo claro, apenas existe.

Por otra parte, diluir demasiado este alto honor y puesto de primacía que el futbolista adquiere con la internacionalidad, no es muy conveniente porque este galardón debe ser cosa difícil de conquistar.

La proximidad de la Copa del Mundo 1954 y la necesidad que el seleccionador tiene de pasar revista a los jóvenes, justifica, sin embargo, que sin que quede realmente debatida la necesidad absoluta del equipo B, se monte un partido con esta formación enfrentándola en Mestalla al equipo de Luxemburgo, con lo que por otra parte se da a Valencia la posibilidad de que presencie un encuentro internacional.

Luxemburgo, pequeña nación donde el fútbol sigue por los limpios cauces del «amateurismo», no parece, a primera vista, un enemigo difícil para los jóvenes más fogueados y profesionales que compondrán la selec-

(Continúa en 3.ª pág.)

ESTA NOCHE EN EL PRICE

Romaguera (Campeón) - Méndez (Aspirante)

PARA EL TITULO NACIONAL DE LOS GALLOS

Reaparición de Aguerri contra Serrano, y Salcedo-Y. González

Esta noche habrá sobre el ring de Price, un título en juego, un título que vienen a disputarlo dos boxeadores que, no siendo de aquí, es en nuestro ambiente que se han hecho un nombre y han confirmado la gran clase que ahora hay que reconocerles. Combate grande, promete ser éste, porque los antagonistas han demostrado en anteriores lides lo que valen en todos las facetas en que la esgrima y clase de un boxeador pueda ser juzgada.

El campeón Romaguera, el más joven campeón que ha tenido España en muchos años, lleva un año en posesión del título y todos cuantos han intentado arrebatárselo que han sido varios, han tenido que apechugar con la derrota. Romaguera que llegó al título a los diecisiete años y por su juventud y bisoñez pugilística hizo creer a muchos que el título en sus manos tendría vida efímera, ha dado a todos la gran sorpresa de mantenerse en su sitio «contra viento y marea», pero además, demostrando ser un excelente campeón, un hombre al que cada día resulta más difícil encontrarle un contrincante con poder apearle del alto pedestal en que se halla situado.

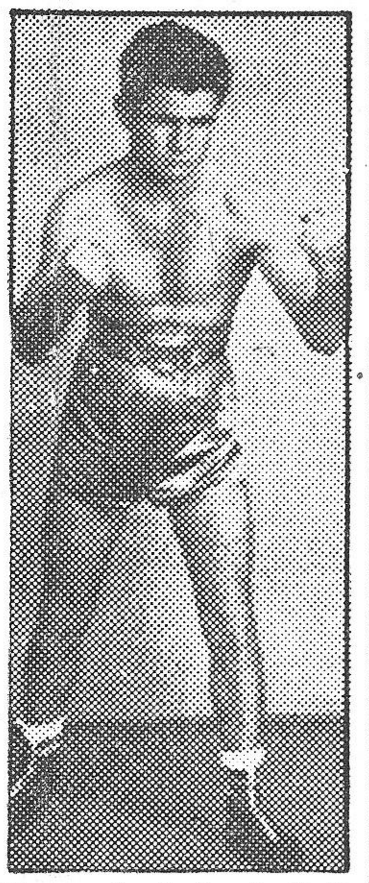

El campeón de España de los gallos, que esta noche pone el título en juego contra Méndez

Y llega el combate de esta noche en el cual encontrará al aspirante que le señaló la Federación Española, acogiéndose a los méritos que el campeón vasco acreditaba en su record. Y la designación de Méndez, no hay duda de que si un público hay que tiene motivos para aprobarla es el de Barcelona, porque ha sido aquí, en nuestros rings, donde el aspirante de esta noche ha celebrado los más convincentes combates. Méndez es un peso gallo de extraordinarias dotes temperamentales. Fogoso, batallador, valiente, rápido, infatigable, pródigo en la pegada y de esgrima clara, sin obstrucción que da la batalla abiertamente. Así le hemos visto pelear siempre, lo mismo contra hombres a los que ha dominado, que a boxeadores de la talla del francés Skena, que le superaron en técnica esgrimística, aunque no en condiciones físicas.

Este será el contrincante de Romaguera. El valenciano le supera en esgrima, en precisión, tanto en la pegada como en la finta, en el blocaje y la esquiva. La pegada del vasco es dura; la del campeón de España, por certera y potente tiene mayor efectividad. Veremos por lo tanto una pelea entre un boxeador temperamental y otro de

(Continúa en 3.ª pág.)

CESAR ESPERA GANAR LA COPA COMO SE GANO LA LIGA

"Yo pronostiqué que venceríamos al Español, en el segundo partido, y que nos colocaríamos a la cabeza de la clasificación, ganando en Sarriá"

César, el capitán azulgrana y único jugador que ha intervenido en las cinco victorias de Liga, que han permitido al Barcelona adjudicarse la Copa en propiedad

Es difícil localizar en estos días, a los jugadores del Barcelona. Y mucho más a un jugador determinado. Nos interesaba, concretamente, el capitán del equipo azulgrana César Rodríguez, pero cualquiera da estos días con él. Todo con agasajos y fiestas íntimas que ocupan, por entero, las horas de los flamantes campeones de Liga.

Enterados de que don Pedro Baláña obsequiaba anoche a los jugadores y dirigentes del club azulgrana, con una función de honor, en el Circo Americano de Las Arenas, allí acudimos consiguiendo, únicamente, a base de audacia, situarnos en la butaca, a la izquierda de César que, en primera fila presidía la función sentado junto a don Enrique Martí, y señora.

En otras localidades pudimos ver a todo el equipo campeón, incluidos suplentes, y a todos los miembros de la directiva con sus familiares.

—Mal momento César. Después de buscarte toda la tarde, ahora no te suelto aunque nos caiga una patinadora encima. Oye. Existen discusiones sobre si en las cinco ocasiones que el Barcelona ha conquistado el campeonato, hasta llevarse el trofeo en propiedad, fuiste el capitán de los azulgrana. Yo creo que en la temporada 1944-45 era Escolá.

—No. Fué entonces Raich. El recibió la copa simbólica, de manos del presidente de la Real Federación Española, que entonces era don Javier Barros.

—Tú fuiste capitán, por lo tanto, en cuatro ocasiones.

—Eso es. Los años 1947-48 y 48-49, siendo entrenador Enrique Fernández. Y ahora las temporadas 1951-52 y 52-53, bajo la dirección de Fernando Daucik.

—Y has vivido las transiciones del juego, a través de los momentos apasionantes de evolución del antiguo sistema al de táctica moderna...

—Sí; la época de mayores dificultades. En que los jugadores, hechos a una escuela, debieron adaptarse a otra forma de jugar. Más con la cabeza, que con el corazón y el instinto. Una época, en la que tantos jugadores se han visto desbordados, porque pasaron a dominar los futbolistas de visión clara a los que jugaban sólo por facultades.

—Ha ocurrido, quizás, con el fútbol, algo semejante que con el pase del cine mudo a la época sonora. Muchas figuras de la pantalla silenciosa, desaparecieron al verse obligados a manifestarse actores completos.

—Realmente existe un parecido.

Calló un momento el capitán barcelonista, al seguir con atención las acrobacias de unos equilibristas, sobre un tabladillo.

—Con estos mismos equilibrios se han ganado algunos campeonatos, de los cinco que le dieron el trofeo al Barcelona. ¿No lo crees así?

—Verdaderamente. Un campeonato se nos escapó, en Las Corts, en situación análoga al de esta vez. Fué el de 1945-46. El Sevilla, al vencernos en campo propio, se proclamó campeón. Nosotros, empatando, nos habríamos llevado el título. Ahora en cambio se ha ganado bien.

—Han habido campeonatos difíciles. ¿Cuál fué el más complicado de todos?

—Quizás el del pasado año. Empezamos con alguna desorientación. Era la primera Liga que dirigía Daucik. Se comprende que, en la primera vuelta, anduviera a ciegas. Son quince adversarios los que hay que encontrar y conocer, a lo largo de la competición. Jugábamos la táctica del fuera de juego. Se protestó mucho aquello... Pero, al final, nos llevamos el campeonato. Este año ya habrás visto, también, de que forma vinieron las cosas. Empezamos con muchas irregularidades, pero, finalmente... la copa en litigio, ha sido nuestra. Entiendo que Daucik es muy eficaz en la orilla del campo.

—De acuerdo. Siempre he tenido la impresión de que es un hombre sin nervios y con la vista clara, sentado en el banquillo.

Una patinadora exhibía, en la pista, las habilidades de un hermoso caballito enano, bailando al son de la música, enfundados los cascos en una especie de zapatos claveteados.

—A veces hay que ser así, de

(Continúa en 3.ª pág.)

CON UN INTERESANTE ESPAÑA INDUSTRIAL - HERCULES COMIENZA LA LIGUILLA

Pasó la emoción de la Liga de esta temporada, que en Primera División ha sido pródiga en "guerra de nervios" lo mismo entre los campeonísimos que iban a por el título, que en la zona resbaladiza del polo sur, con vistas al precipicio y a la promoción.

Y la promoción ha llegado. Los equipos gallegos no pudieron con su juego elástico, con reacciones fuertes en la defensa, pero dulzón en el ataque, soportar la batalla liguera. Ambos deben jugarse a escote el derecho de subsistencia y vamos a verles competir con los segundas batallones que sin haber conseguido situarse en el trampolín que podía lanzarles de golpe a primera, colocáronse aspirantes a conquistar a pulso este derecho, en una segunda fase del torneo por puntuación.

Y así vamos a ver, en liza, a seis equipos. Celta, Coruña, España Industrial, Tetuán, Hércules y Avilés, en este torneo minúsculo, a doble vuelta que para unos significa la ilusión de ascender, y para otros una tabla de salvación que les libre del naufragio de una mala temporada, con vistas a la categoría inferior.

Van a jugarse el domingo próximo, día 10, los partidos siguientes:

At. Tetuán — Coruña
Celta — Avilés
España Industrial — Hércules

En Las Corts veremos al España Industrial, opuesto al Hércules. Ya es sabido que el club filial del Barcelona, no puntúa para el ascenso, pero también sabemos de que forma saben jugar los pupilos de Gua., y como se baten sea puntuando o no. Treinta y ocho puntos sacó el Hércules en su grupo Sur, clasificándose a la zaga del Jaén. Para ello marcó 69 goles, pero encajó 49.

El equipo catalán se apuntó 65, y encajó 43. La eficacia goleadora anduvo parejas entre los dos adversarios, pero nos consta que también los dos tienen buenos cuadros defensivos a los que es difícil vulnerar.

Duro es el Hércules y difícil de sujetar, pero tiene el España la ventaja de empezar la liguilla en casa.

El Celta y el Avilés acusan distinta eficacia goleadora. Mientras el equipo que asesora Emilio Berkessy marcó 59 tantos y encajó 46, el del Celta encajó 69 y consiguió en cambio, solamente, 54.

Mediará mucha diferencia entre el "Celtiña" y el Avilés. ¿Habrá recuperado el Celta su moral con su reciente victoria sobre el Real Madrid?

El choque en Tetuán, entre el

(Continúa en 3.ª pág.)

El Cruz Roja, campeón de España

de hockey sobre patines de Segunda División

Disputada la última jornada del Campeonato Nacional de Hockey sobre Patines de Segunda División, esta dió los resultados siguientes:

Alpino Guadarrama 3; Lista Azul 7 y SEU de Zaragoza 2; Atlético de Madrid 12.

Finalizado el encuentro se procedió a la entrega de premios, siendo la clasificación final la siguiente:

Primero: Cruz Roja, segundo Lista Auzl, tercero, Alpino Guadarrama; cuarto Atlético de Madrid y quinto, SEU de Zaragoza.

Los del Cruz Roja desde un principio al ganar al Lista Azul se erigió en favorito y al final ha quedado campeón demostrando su neta superioridad sobre los demás participantes en el campeonato.

La alineación que presentó el campeón catalán en Lérida fué la siguiente:

Nadal, Dalmau, Valsecchi, Ovies, Newton y Gómez.

ACIERTE USTED

En el partido BARCELONA-BILBAO de 15.078 participantes
No hubo ningún acertante
¡PERO SI ACERTARA VD.!
adquiriendo su traje de primavera-verano en la primera industria textil de España al servicio del público consumidor

PAÑERIAS Reunidas
Calidades máximas. Precios mínimos
FONTANELLA 3 - PELAYO, 50 - MAYOR DE GRACIA, 76

El Juventud, dominó claramente

AL BARCELONA (56-44)

clasificándose, con los azulgrana, para las semifinales del Campeonato de España

El tropiezo sufrido por el Juventud en la primera jornada de esta liguilla, en la que fué batido por el Español, pudo subsanarse ayer en la Monumental con la victoria del equipo costeño sobre el Barcelona.

Un triple empate entre estos dos equipos y el Español quedó establecido. Y por margen de puntos en la clasificación conjunta, resultan clasificados para las semifinales el Juventud y el Barcelona.

El partido de ayer estaba planteado de forma por demás curiosa. La suerte de los tres equipos catalanes estuvo oscilando en las más opuestas direcciones, a lo largo del desarrollo del tanteador. Y es que concurrían en el choque circunstancias especialísimas. Al Juventud, por ejemplo, para clasificarse, le era preciso vencer por un margen no inferior a ocho tantos. El Barcelona, aun perdiendo, se clasificaba, a condición de que su derrota no se produjese por más de trece tantos. Y el Español hubo de quedar a la expectativa del resultado de este encuentro, supeditando su clasificación a dos posibilidades: que ganas el Juventud, pero por menos de ocho tantos, o, por el contrario, que ganase por más de trece... En ambos casos, se hubiese clasificado el Español, aunque, en el primero, hubiese ido de pareja con el Barcelona, y, en el segundo, con el Juventud...

Pero resultó que la cosa quedó en el término medio. Que el Juventud ganó por más de ocho, pero por menos de catorce. Y el Español quedó en la cuneta...

Es innecesario señalar que las circunstancias apuntadas dieron al desarrollo del partido un interés extraordinario. A la vista del marcador — en el que siempre fué por delante el Juventud con ventajas que oscilaron de los cuatro a los diez puntos — los partidarios de los dos equipos, incluidos, además, los del Español — la suerte de cuyo equipo, como quedó dicho, se ventilaba también en la contienda — hubieron de pasar por los más dispares estados de ánimo. De depresión, cuando el volumen del tanteo no era el que convenía; de júbilo cuando ocurría lo contrario. Y si señalamos que las alternativas — siempre dentro de un línea de clara iniciativa costeña — fueron constantes, llegaremos a la conclusión de que el partido de ayer constituyó una dura prueba para los incondicionales de los tres equipos entre los que andaba el juego de la clasificación.

De salida cobró leve ventaja el Juventud, por medio de unas afortunadas intervenciones de Parra. No le fué fácil llegar a poner en el marcador las distancias precisas para su clasificación. Fué bien entrada la primera parte cuando el marcador señaló un 23—14 que, de momento, cubría el objetivo esencial del grupo badalonés. Pero tras unas réplicas barcelonistas, perdió algo de terreno el Juventud, que llegó al descanso con un insuficiente 29—22. En un plan de gran igualdad de fuerzas, fué transcurriendo el se-

(Continúa en 3.ª pág.)

Van Steenbergen gana el Circuito Tregor

POBLET brillante segundo

Moralis (Francia). — El belga Van Steenbergen ha vencido en la prueba ciclista Circuito Tregor, cubriendo los 130 kilómetros en 3 horas, 2 minutos y 2 segundos.

A continuación se clasificó el español Miguel Poblet; Mueller de Alemania, campeón del Mundo; Jean Bobet, de Francia, y Zaaf, de Africa del Norte, en el mismo tiempo que el vencedor. — Alfil.

Segú mantiene su licencia de amateur y correrá el Cinturón de Barcelona

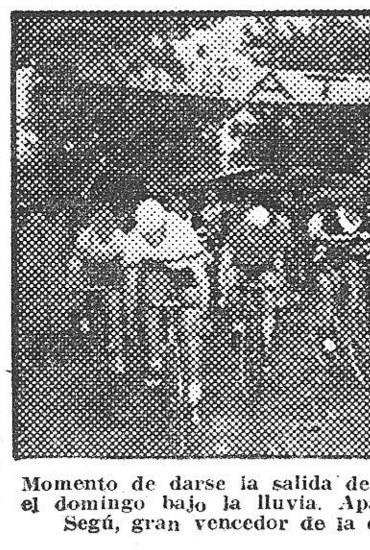

Momento de darse la salida de la carrera de Salomó, disputada el domingo bajo la lluvia. Aparecen en primer término, José Segú, gran vencedor de la carrera, Bicardi y Campillo (Foto Vallvé, hijo)

Sería curioso que este José Segú fuera el sucesor del presidente honorario de su Club, Peña Miguel Poblet de Mataró. ¿Ha habido, después de Poblet, otra revelación como la de este muchacho de La Garriga? En absoluto. Ya dijimos un día que ganar una carrera, destacarse en una carrera está al alcance de muchos. Sobre todo si son valores anónimos. Los ases o los «gallitos» de la categoría no dan mucha importancia a la fuga de un desconocido. Lo difícil, dijimos, es confirmarse cuando ya se ha dado una campanada. Y José Segú, después de su formidable Gran Premio Cataluña de 5 etapas ha ganado todas las demás carreras de ruta en las que ha tomado parte. El Gran Premio Berkel, la de Odena, y el domingo último la de Salomó. Todas solo y netamente destacado. Tal como lo hacía su glorioso paisano Martí, de La Garriga, hace 40 años. ¡Vaya nieto! El programa de la carrera de Salomó rezaba así: «150 pesetas a cada corredor que pase por la meta diez veces seguidas en primer lugar». Y Segú pasó 50 veces causando el asombro del donante de la prima y del público. Nueva y brillante victoria, y algo que le ilusionó más aún a Segú. El contento de su abuelo, que vive en Vilabella — pueblo cercano a Salomó — y fué a verle.

—¿Y ahora, qué piensas hacer? — le preguntamos ayer.

—Continuar «amateur» quería sacar licencia de independiente e irme a Palma con Esmatges, para tomar parte en la carrera del Desmontable Firestone, pero mi padre me lo quitó de la cabeza.

—Parece que lo digas malhumorado

—Tenía ánimo para dicha carrera — contestó — y ya vió usted: Esmatges y Alberto Sant salieron a la persecución del mallorquín Alomar, que ha sido el vencedor. Sant pinchó. Yo, cuando lo leía sentía un hormigueo en la sangre.

—Tu crees que a ti no se te hubiera escapado Alomar.

—Esmatges y yo vamos muy bien unidos. Los cuatro kilómetros finales de la primera etapa

(Continúa en 3.ª pág.)

Ante la Vuelta a Italia

Milán. — La Vuelta Ciclista a Italia, segunda en orden de importancia de las competiciones europeas en carretera, dará comienzo el próximo día 12 del mes actual, con una nueva fórmula con la que se intenta estimular el espíritu combativo de los corredores.

Gazetta dello Sport", ha anunciado que contrariamente a anteriores ediciones de la prueba y e nimitación parcial de la Vuelta a Francia, las inscripciones extranjeras competirán bajo los colores de las naciones a que pertenezcan.

Los corredores italiano llevarón los colores de las firmas que les contraten.

Francia, Bélgica, Holanda, Suiza y España han accedido ya a enviar sus equipos nacionales de siete hombres, mientras que tres de las fábricas italianas de bicicletas han anunciado sus propios equipos. — Alfil.

El equipo de la Federación Catalana va en primer lugar del Torneo Nacional de Esgrima a espada eléctrica

José Patiño venció al campeón de España Rossini :: Hoy última jornada, para la disputa del trofeo El Mundo Deportivo

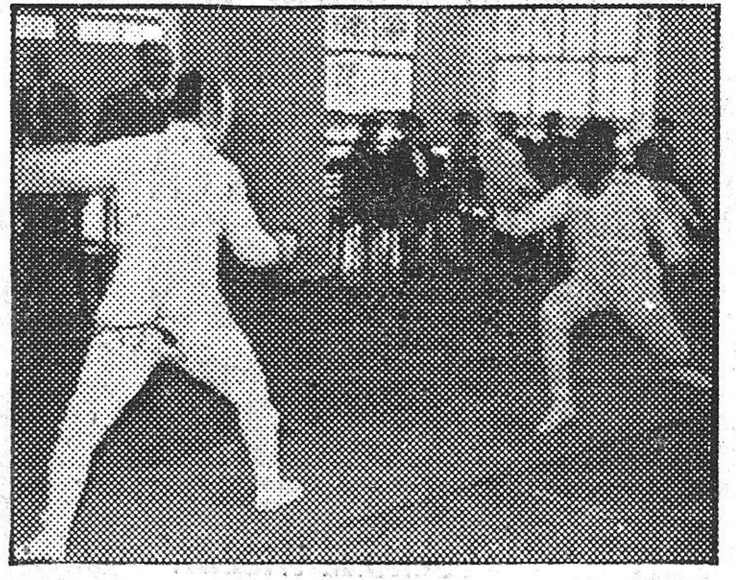

Aspecto de la amplia sala del Casino de San Sebastián, durante uno de los asaltos disputados ayer, correspondiente al torneo nacional de esgrima a espada eléctrica, por equipos. (F. Bert, Jr.)

La primera jornada del I Torneo internacional de esgrima a espada eléctrica, celebrada ayer en el Casino de San Sebastián, y que terminará esta tarde tuvo como nota destacada, la brillante actuación de nuestros tiradores, ya que tanto el equipo A como el B, se adjudicaron la victoria en los encuentros que disputaron contra Melilla y Centro, respectivamente. Pero hubo todavía otro detalle más importante, que nos obliga a tener que destacarlo en el presente comentario: la victoria del campeón de Cataluña de esta especialidad: José Patiño, sobre el flamante campeón de España, Juan Bossini, de Melilla. Este era el asalto que daba la significación y clase del melillense, tenía que decidir el resultado del encuentro entre los dos equipos en liza. Desde luego, se creía difícil el asalto de nuestro representante contra el campeón de España, pero a fe que lo resolvió admirablemente, tirando con un aplomo, con una decisión y nervio tan extraordinarios, que especialmente le permitieron el conseguir el último tocado de una entrada fulminante y de gran espectacularidad.

Con esta victoria el enceuntro Catauña A-Melilla quedaba en empate a cuatro, que cuidó de solucionarlo a nuestro favor, en el asalto siguiente, nuestro representante San Pedro, al batir a González.

En los dos otros de esta primera jornada, Cataluña A. venció a Cataluña B. y Melilla a Valencia. Va por lo tanto en cabeza el primer equipo catalán, con dos victorias, seguido de Cataluña B. y Melilla con una victoria y una derrota cada uno.

Las perspectivas de nuestros representantes se presenta por lo tanto muy esperanzadoras.

La jornada de hoy será muy intensa, celebrándose asaltos mañana y tarde, de acuerdo con el siguiente programa:

Mañana. A las 10, Centro - Valencia; a las 11'30, Cataluña

(Continúa en 3.ª pág.)

El pielroja Ward Cloud contra Félix Lamban

Y reaparición de Jim Oliver, contra Guettier, el viernes, en Price

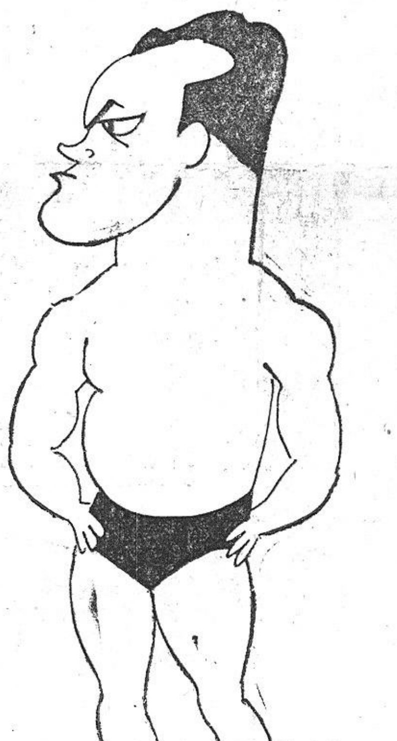

Jim Oliver, que el viernes reaparece (visto por Muntañola)

Merece comentario especial la reunión del próximo viernes, en el coliseo barcelonés de la lucha libre americana. Varios acontecimientos ha registrado la lucha libre en Barcelona, que provocaron entradones imponentes en Price pero el que ahora nos llega, es algo de factura internacional a la americana y de lo que suele llenar el Madison Square Garden, cuando se da lucha de la que allí se estila y se exige.

Nos llega un descendiente directo de las tribus pielrojas del Oeste americano que dedicado de lleno a la cultura física y al deporte de la lucha, milita ahora en primerísimo plano mundial y que ha sido, en París y otras capitales europeas, la máxima atracción el pasado invierno. Se trata del indio americano Ward Cloud, de cuyas originalidades cuentan y no acaban los informadores ingleses y franceses. Y esta presentación da lugar a un programa imponente, destacando como gran pelea de sensación la que van a librar Jim Oliver y el temible y provocador peleador francés, Guettier, vencedor de Tarrés.

De momento, vamos a detallar el programa, combate por combate, según el orden que éstos mantienen en el cartel.

NAVARRO — LAMBAN II.

Empieza la reunión con este choque por demás prometedor. Navarro, cada día más luchador, será opuesto al menor de los Lamban. El recio peleador andaluz, tendrá que superarse para imponer su potencia al marrullero aragonés.

SOTELO — GERRY DE JEA-

Continúa en 3.ª pág.

El Club Natación Barcelona clasificado segundo en el Torneo de Parma

El equipo de rugby del C. N. Barcelona, que tan brillante actuación ha tenido en el Torneo Internacioal de Parma. (Foto García)

Parma, [illegible]. (Por conferencia de nuestro enviado especial RUGGER.) — El equipo del C. N. Barcelona ha tenido esta tarde una gran actuación que ha confirmado plenamente el magnífico partido realizado frente al equipo italiano el pasado viernes.

El partido ha sido muy brillante y ha merecido el beneplácito general del numerosísimo público que lo presenció, ya que han premiado con aplausos las bellas jugadas que se han desarrollado durante el primer tiempo sobre todo, que ha finalizado con el tanteo de 13-3 favorable a los catalanes.

En la reanudación del partido el equipo catalán ha aflojado algo en su bien jugar, permitiendo de esta forma que los alemanes re-

(Continúa en 3.ª pág.)

VIENE DE 1.ª PAGINA

España (B) conglomerado

ción B española. Los luxemburgueses, a salto de mata, tienen algunos resultados bastante buenos en su historial. Eliminaron, por ejemplo (5—3) a Inglaterra en los últimos Juegos Olímpicos pero hay que añadir, para el lector poco al corriente, que los ingleses eran puros y auténticos «amateurs». Y lo mismo cabe decir del once del Brasil, que les eliminó del mismo torneo por dos a uno

Mejores resultados son los conseguidos contra Bélgica (1—1) y contra Holanda (derrota 1—2), ya que estos encuentros, fuera del cuadro olímpico fueron jugados esta temporada contra los equipos completos de estas naciones.

El equipo luxemburgués está formado por jugadores que forman en las filas de los clubs del país, así los hay del Esch, del Unión Luxemburgo y del Progress, y asimismo, por algún «neo profesional» como el extremo izquierda León Letchs, que juega en el Cort de Roubaix, equipo francés. No conocemos a fondo lo que el fútbol luxemburgués pueda dar de sí, mas una simple comparación de densidad de afición, de número de jugadores y clubs, inclina la balanza muy claramente hacia nuestro favor. Por muy B que nuestro equipo nacional sea. Que no lo es tanto si pensamos en el gran número de jóvenes promesas, ya perfectamente granadas en las competiciones recientes, que se alinean en el equipo.

Iremos a Mestalla convencidos de que vamos a seguir un paseo triunfal de nuestra selección reserva. Pero aun pese a esto el partido tiene el interés básico de reunir a una serie de jugadores muy buenos, educados perfectamente porque nacieron futbolísticamente hablando con ellos en los modernos sistemas de juego y que constituyen para las ideas estratégicas del seleccional dúctil para plasmar sus pensamientos tácticos en realidades. El equipo, a simple vista, huele a juventud, a primavera renovada de nuestro fútbol y en él una serie de muchachos, como este extraordinario Moreno que ha sido la revelación del equipo campeón de Liga van a hallar algo así como una primera consagración.

La otra — la segunda y definitiva — deben encontrarla en el equipo nacional A, en donde esperamos encontrar a muchos de ellos con el tiempo

CARLOS PARDO

César espera ganar la Copa

disciplinado, en el fútbol de hoy. Como ese obediente "ponney".

—Así es ahora el Barcelona. Hemos conseguido un conjunto exacto. Lo mismo en la línea de ataque; que en el centro y la defensa. Yo pronostiqué, por el micrófono de Radio Miramar, hablando con Gerardo, a la mitad de la primera vuelta, que en el segundo partido con el Español, en Sarriá, ganaríamos a nuestros rivales, y nos colocaríamos por delante de ellos, a la cabeza de la clasificación. Pues bien; yo creo que ahora, si podemos seguir jugando sin lesiones ni contratiempos, que ganaremos también la Copa. Tengo una fe ciega en el rendimiento del equipo.

—¿Y si Kubala no juega?

—Aquí estamos hablando de equipo y de conjunto. Esto es lo que el Barcelona ha conseguido. Kubala está bien. Creo que podrá jugar. Es, además, un excelente compañero. Pero, aun así, aunque no pudiera colaborar con nosotros en algún partido, confío en el equilibrio del conjunto, y en la fe y seguridad conque juegan mis compañeros, para ir muy lejos.

—¿Qué partido crees fué el más difícil de ganar en la Liga que ha terminado?

—El del Madrid. Cuando aquella tarde, con jugadores de menos y el incidente-Oliva-Kubala, no perdimos, nada ni nadie podía ya quitarnos el campeonato.

—¿Cuál fué el partido mejor jugado?

—El de Valladolid. Se jugó con una absoluta seguridad y una tranquilidad de ánimo imponentes.

—Yo tengo el convencimiento de que, en Valladolid, estuvo, el ambiente, esperando un empate.

—Sí. La permanencia del uno a cero, desde la primera parte al final, alimentó en el público esta esperanza. Por eso se jugó con tanta calma y tranquilidad de nuestra parte. De haber marcado nosotros más de un gol, quizás habría cambiado el panorama.

—Bien. Buena suerte. A disfrutar de los agasajos y a remozar laureles en la Copa del Generalísimo, que se halla en puerta.

A. OLLE BERTRAN

Con un interesante

conjunto tetuaní y el equipo gallego coruñés, parece tener color local. Cuenta el bullidor Tetuán con 66 goles marcados por 38 recibidos. Tiene, por lo tanto, un buen porcentaje de eficacia atacante y defensiva.

El Coruña, que no ha tenido suerte esta vez, mientras marcaba con grandes trabajos 49 goles, le colocaron 78. Es el promocionista que un mayor número de tantos vino cosechando. Es posible por lo tanto que no lo pase demasiado bien en el campo marroquí.

De todos modos no debemos olvidar que Primera División, es siempre categoría y que aquéllos equipos que ya llevan tiempo militando en ella, algo suelen aprender con la influencia del contagio, como se pule uno siempre según los medios en que alterna cotidianamente.

Es en la liguilla donde se descubre si es cierto el punto de vista de muchos, afirmando que de Primera a Segunda, media un salto importantísimo.

Así pues, paso a la competición que debe liquida rde una manera definitiva la Liga de este año.—O.

El pielroja Ward Cloud

GER. — Le vimos a Jeager realizar un magnífico combate con el peligroso Félix Lamban. Gerry de Jeager tiene a su cuenta magníficos combates en Barcelona Esta vez tendrá que habérselas con un peleador combativo, y por ello, el choque puede resultar un acierto. Puede, ante todo dar lugar a que Gerry saque a relucir contra Sotelo toda su maestría repeliéndole con duro castigo, y esto podría darle un éxito sin parangón.

HERRI PESSE - CAMPO.—El incongruente atleta Pesse, que armó un alboroto anet Victorio Ochoa, el pasado viernes, saldrá esta vez a medirse con el valiente Campo, navarro también, como Ochoa, pero más juvenil que aquél y por lo tanto con menos veteranía. Pesse, agresivo peligroso, pero durísimo, habrá de obligar a Campo a superarse para no salir malparado.

JIM OLIVER - GUETTIER.—Ya está de vuelta el durísimo mallorquín Jim Oliver, a cuya combatividad implacable debe el catch en Barcelona parte de sus éxitos de público. Porque Jim es de los que salen a romperse un hueso antes que a inclinarse vencido. Y un combate suyo es la dureza de la «leña» sin tram pantojos de ninguna especie Y Oliver, descalificado por aquel célebre match inesperado de boxeo, entre él y un árbitro que olvidó su papel moderador, regresa ahora a España y será presentado nada menos con el hueso más hueso de todos los huesos. Contra Guettier.

LAMBAN - WARD CLOUD.—Y estamos con el choque final. Félix Lamban, que dejó abollado el pasado viernes a Gerry de Geager obligándole al abandono, recibirá al indio auténtico y luchador, prometiendo dejarle sin plumas.

El Juventud dominó

gundo tiempo, sin que el Juventud pudiese despegarse de una manera resuelta. Faltaban cuatro minutos para el final, y los costeños sólo ganaban por cuatro puntos (46—42). Pero una certera racha final, puso en el marcador un 52—42, después del cual se entró en los tres minutos finales. Canals transformó dos tiros libres. 54—42. La suerte del Barcelona peligraba... El Juventud, en posesión del balón, lo congeló en un largo periodo en el que no demostró otro interés que el de pasar tiempo, desaprovechando, incluso, favorables situaciones para ensayar el tiro. Los azulgrana, a su vez, se situaron en zona de ataque en una larga permanencia con sucesivos pases sin trascendencia... Dos tiros libres transformados por Kucharsky y otros dos por Meseguer, y el partido terminó, sin que la ventaja de doce puntos conseguida por el Juventud aumentase...

El partido fué de discreta calidad, tan sólo. Se abusó de las retenciones de balón, y ello dió al encuentro un ritmo lento, monótono... El Juventud, en conjunto, patentizó una ostensible superioridad sobre el Barcelona, en el que Kucharski estuvo muy lejos de reeditar su gran actuación frente al Español, aunque es justo señalar que, a la hora del tiro, demostró un acierto superior. El Juventud tuvo en Brunet y Parra a sus mejores elementos, siguiendo los demás a un nivel parecido al de aquéllos.

Arbitraron los señores Marcelino Ferré y Aguilar y los equipos y marcadores fueron:

Juventud: Brunet, 7; Oller, 10; Masagué, 14; Maneja, 2; Canals, 6; Parra, 17.

Barcelona: Loriente, 6; Espiga, 6; Martin, 6; Kucharski, 22; Utset, 4. — M. E.

CLASIFICACION FINAL DE LA LIGUILLA

Juventud	3	2	1	171	127	5
Barcelona	3	2	1	146	130	5
Español	3	2	1	151	150	5
Valencia	3	0	3	95	156	3

COMO SE HA RESUELTO EL TRIPLE EMPATE

1.	Juventud	101	98
2.	Barcelona	106	107
3.	Español	105	107

COMO HA TERMINADO LA LIGUILLA DE MADRID

PRIMERA JORNADA

At. Madrid—Estudiantes 67—60
R. Madrid—Bazán 74—63

SEGUNDA JORNADA

R. Madrid—Estudiantes 48—42
At. Madrid—Bazán 75—50

TERCERA JORNADA

Estudiantes—Bazán 95—74
R. Madrid—At. Madrid 75—37

CLASIFICACION FINAL

R. Madrid	3	3	0	197	142	6
At. Madrid	3	2	1	179	185	5
Estudiantes	3	1	2	199	189	4
Bazán	3	0	3	187	246	3

* * *

Se han clasificado para disputar las semifinales:

Juventud y Barcelona, por la liguilla de Barcelona y Real Madrid y Atlético de Madrid, por la liguilla de la capital.

Esta noche en el Price

cerebral, una pelea que para completar el panorama de lo que puede llegar a dar de sí, basta con tener presente que en ella estará en juego el título de campeón de España.

AGUERRI - SERRANO

El vasco Aguerri ha venido a residir a Barcelona, porque está dispuesto a iniciar una nueva etapa en su carrera pugilística.

En la actualidad, Aguerri ha ganado en experiencia, ha mejorado enormemente su esgrima y ha conseguido cosa tan importante en boxeo, como es boxear atacando — Aguerri dejaría de ser quien es si perdiera esta condición — pero limitando recibir la menor cantidad posible de golpes. Si su estilo actual fuera el mismo de antes, no hay duda de que el maravilloso Roy Ankarah habría conseguido sobre él una victoria antes del límite... y tuvo que conformarse con ganarle a los puntos.

Su contrincante será Serrano. Es, Serrano, uno de los valores en que se tienen puestas grandes esperanzas, y la pelea de esta noche está llamada a demostrarnos hasta que punto éstas son justificadas. La oportunidad que el combate le ofrece es única, queda por ver si sabrá aprovecharla.

SALCEDO - YOUNG GONZALEZ

Salcedo es la nueva estrella que ha aparecido en el firmamento del boxeo nacional, el boxeador que desde su primer combate en nuestros rings tiene al público pendiente de sus actuaciones. Y a cada una de ellas, esta expectación ha ido en aumento, porque ha hecho una demostración más convincente. Salcedo se ha impuesto por su estilo claro, magnífico, completo. Por el dominio que ejerce en el ring, por esta esgrima intuitiva que denota en él a un boxeador de posibilidades ilimitadas.

Young González, el campeón gallego que, uno después de otro ha ido dando cuenta de Guasch, Carulla y recientemente de la gran esperanza, e ídolo del público de los sábados por la tarde Algarabel. Si Young González repite esta noche el combate que hizo con el último de los contrincantes nombrados, es indudable que podremos ver a Salcedo obligado a brindarnos la más completa de cuantas exhibiciones de boxeo nos tiene ya ofrecidas.

Y después de estos tres grandes combates, va en programa el de pesos plumas, entre Boby Ros, que tanto revuelo está armando los sábados, y el campeón de Castilla Orzaiz. Ambos, cuentan con el «convincente» recurso de una pegada fulminadora. Característica, esta última, que es también la que distingue a Fuentes y Gironés, los dos welters, que abrirán velada

L. M.

El equipo de la F. Catalana

B - Melilla; a la 1, Cataluña A-Valencia.

Tarde. A las 4, Centro - Melilla; a las 5'30, Cataluña B - Valencia; a las 7, Centro - Cataluña A; a las 8'30 asaltos de honor por el equipo femenino de la Federación de Esgrima de Cataluña y reparto de premios.

De estos encuentros, dos destacan por su interés y por lo que pueden tener de decisivos para nuestros representantes. Son los de Cataluña A, contra Valencia, por la mañana y Centro-Cataluña A, por la tarde.

De todas maneras, la actuación de nuestros representantes en este equipo señores Patiño, A. Testor y San Pedro, fué tan magnífica en la primera jornada, que justificaron las esperanzas de verles triunfar en este importante torneo. Ello vendría a confirmar la alta clase de que dieron pruebas en los recientes campeonatos de España celebrados en Madrid.

También ofrece gran interés, los asaltos de honor que efectuará el equipo femenino de la figura la flamante campeona de España, Carmen Vall, y sus compañeras de equipo, que en Madrid demostraron formar el mejor conjunto de tiradoras nacionales.

RECEPCION DE LOS ESGRIMISTAS EN EL AYUNTAMIENTO

Los participantes en el I Torneo Nacional de Esgrima a Espada Eléctrica que se celebra en nuestra ciudad, han visitado esta mañana la Casa de la Ciudad acompañados del presidente de la Federación Catalana de Esgrima, comandante D. Jesús López Lara.

Los visitantes fueron recibidos por el secretario adjunto de la Comisión Municipal de Deportes, señor Espinós y los jefes de Ceremonial y de Prensa, señores Gómez del Castillo y Barangé-Solís.

El señor López Lara expresó la gratitud de los organizadores del Torneo por el apoyo que les ha prestado el Ayuntamiento, así como la satisfacción de los representantes de las diversas regiones españolas por las atenciones de que han sido objeto durante su estancia en Barcelona.

En el Salón de la Reina Regente los esgrimistas y sus acompañantes fueron obsequiados con un vino de honor.

Segú mantiene

eran en cuesta y no sé lo que hubiera pasado Yo, cuando hay cuestas siento como si aumentara la confianza en mí mismo.

—Pero si hubieses ido a Palma, no hubieras ganado en Salomó y tu abuelo no te hubiera visto.

—Eso es verdad, y me alegré mucho por él y también por mi padre. Quiere que corra el Cinturón de Barcelona y por ello no cambio mi licencia de amateur.

—¿Y a tí. no te seduce el Cinturón de Barcelona?

—Sí...

* * *

¿Cumple su alta finalidad el Cinturón de Barcelona? De momento la aureola de esta carrera anual en la que se relevó Segú ha sido el dique en el que se han estrellado las muchas proposiciones que ya se han hecho a Segú para que pase a independiente. Si ese amateur va finalmente a Suiza este año e hiciese un buen papel, cuanto dijimos hace unos días en honor de la prueba creada por el Club Deportivo Ebro y Radio Nacional de España, sería pálido ante la realidad. De no ser esta ilusión que despierta a los amateurs el Cinturón de Barcelona, y su gran resonancia, Segú a estas horas ya tendría licencia de independiente y no podríamos contar con nuestro mejor amateur para los Campeonatos del Mundo.

R. TORRES

El C. N. Barcelona

montasen algo el tanteo, hasta el punto que en los últimos diez minutos han conseguido nueve puntos. Así pues, esta parte ha terminado con el resultado de 19-12, siendo el resultado final de 32-15 a favor del C. N. Barcelona.

El vencedor del Torneo ha sido el Racing Club de Vichy que ha vencido al Parma por 12-0. Ese resultado es una demostración que dará a entender a nuestros aficionados la meritoria actuación de los componentes del C. N. Barcelona en el Torneo Internacional de Parma.

El juego desplegado por estos muchachos ha merecido comentarios elogiosos por parte de toda la prensa italiana, así como del público que ha asistido a los encuentros. El primer premio del Torneo ha sido adjudicado al Racing Clubde Vichy y el segundo ha sido cedido por el Parma al C. N. Barcelona, al considerar que moralmente había sido el Barcelona el segundo clasificado. Esto puede demostrar que la actuación de nuestro equipo ha sido brillante en todos los aspectos. Se ha dejado en el público italiano y en la inteligente prensa de este país una impresión maravillosa de lo que puede ser, en el futuro, el rugby español.

El equipo que ha alineado el C. N. Barcelona ha sido el siguiente: Serena, Bru, Gue, Fontcuberta, Figuls, Compañón, Rabasa, Gayobart, García, Blanch, Maza, Cararach, Altisent, Vidall y Peña.

Han marcado por el Barcelona. Campañon 6, Blanch 2, Brú 5, en la primera parte. En la segunda: García 3, Compañón 2, Vidall 3, Cararach 3, Figuls 3 y Rabasa 2.

FUTBOL

El España (B) - Luxemburgo

CASI LLENARA MESTALLA

La alineación de España, se halla ya decidida, y la del equipo de Luxemburgo, a última hora :: Medio millón de pesetas recaudadas, y dos valencianistas en la delantera :: El pronóstico es unánime y favorable al equipo español

Valencia, 5. (Crónica de nuestro enviado especial, FRANCISCO SUBIRAN).

A la una en punto de la tarde despegamos del Prat en un remozado Douglas. Y en este mismo punto comenzó el optimismo en nuestra misión informativa porque hacíamos el viaje en compañía del médico federativo, Dr Cabot y del zaguero lateral españolista Argilés, que tenía que acudir con retraso a la convocatoria, por haber llegado el lunes a última hora a Barcelona, procedente de San Sebastián, donde había jugado el domingo.

Durante el viaje, compañeros de butaca, Argilés nos dijo cosas muy interesantes de la Liga, de la Copa, a punto de ser iniciada entre los primeras, y nada del partido contra Luxemburgo, que mañana ha de jugarse en Mestalla. El no daba aun por segura su alineación, y cuando después de almorzar nos dimos una vuelta por los mentideros valencianos, vimos que el egarense tenía mucha razón porque se había dicho que jugaría en la puerta Carmelo y nos encontramos como titular a Pazos, y en la delantera faltaba Sócrates y la alineación definitiva se había establecido así: Pazos, Argilés, Campanal, Segarra; Falin, Zárraga; Arteche, Buqué, Fuertes, Moreno y Manchón.

Tenemos pues a cinco de casa en el equipo de España: el ala siniestra del Barcelona (Moreno - Manchón), Argilés y Segarra, en la zaga, y Buqué, valencianista, pero andresense hasta la médula. Con lo cual la representación catalana será mañana notable y... ya veremos quien de los cinco es el mejor.

Los últimos jugadores que han llegado han sido Pazos y Zárraga en la mañana de hoy y, como queda dicho anteriormente, Argilés en las primeras horas de la tarde.

Como suplentes se hallan también concentrados Carmelo, Marcial, Riquelme, Toni, Sócrates, Mandi y Miguel. En total, siete, con lo que fácil es comprender no tiene Pedro Escartín ningún temor para cubrir huecos.

Todos muy animados, incluso el seleccionador, que nos anticipó se hallaban dispuestos los luxemburgueses a conceder el cambio del portero en todo momento y de otro jugador hasta antes de llegar al descanso

Dijo también Escartín que había prescindido de razones geográficas ateniéndose a elegir tan solo por la clase de los seleccionados en primera instancia y tras capear el temporal de preguntas de un grupo de compañeros, se decidió a dar la alineación, escabulléndose prestamente.

Al partido se le han dado aires de gran gala y aquí se encuentra ya instalada la plana mayor del fútbol español: el presidente de la Federación Española, D. Sancho Dávila, al que recibieron en el aeropuerto el presidente de la Valenciana y otras jerarquías deportivas; el secretario de la General, señor Ramírez; los federativos nacionales señores Isasi y Fernández, Lasquety y gran número de periodistas madrileños, algún barcelonés, Cueto y Rienzi al frente de los madrileños. En fin, que en la Federación Valenciana, donde se nos entregó el boleto y pase a los vestuarios y la invitación al banquete que tendrá lugar por la noche, había un jaleo tremendo con la entrega de localidades a los desplazados de toda España, previa, como es natural, presentación de credenciales.

Preguntamos por los luxemburgueses y nadie pudo darnos razón de ellos Resulta que no llegarán hasta última hora, posiblemente a las once de la noche; que tan sólo habían dado la lista de jugadores que traen, de la cual extraerán el equipo horas antes del partido.

Los del Gran Ducado salieron de su capital en autocar y con rumbo a París, desde donde han venido en avión, directo, a Valencia.

Se sabe que el entrenador luxemburgués se mostró muy reservado y poco amigo de lanzar un pronóstico. Pero aunque sea muy prudente, A. Patek ha dicho en concreto: «He visto actuar al equipo de juveniles de España en el Torneo Internacional de Bélgica, el pasado mes. Me impresionaron grandemente por su velocidad y buena preparación física. Si perdemos nos irá seguramente mejor para mayo de 1954 cuando nuestros amigos de España visiten nuestro país.»

Y así está el ambiente de este choque internacional entre España B y Luxemburgo, que por aquí ha caído de forma inmejorable, esperándose que Mestalla roce mañana el lleno total sin ostensibles huecos. Una referencia oficial nos aseguraba a última hora de la tarde que se habían despachado más de quinientas mil pesetas de taquillaje. Lo creemos sin hacer la menor objeción. Hay que tener en cuenta que por las autoridades laborales ha sido decretado festivo a partir de las cuatro y media de la tarde y de igual manera las autoridades universitarias han declarado también la tarde del miércoles festiva con objeto de que los escolares puedan asistir al partido. Se espera que si los aficionados de la región acuden a Valencia, como es habitual en ellos en los grandes acontecimientos, el lleno de Mestalla será absoluto. Y Valencia habrá establecido un verdadero record, al apuntarse ese éxito en un día laborable en las condiciones en que se juega el partido. El encuentro dará comienzo a las seis de la tarde

EL EQUIPO DE LUXEMBURGO LLEGA A VALENCIA

Valencia. 5. (Ultima hora).—El equipo de Luxemburgo tenía anunciada su llegada a las once de la noche, en vuelo directo desde París. Sin embargo, adelantándose a la hora prevista, se han presentado en el aeropuerto de Manises, a las nueve y media de la noche. Han sido recibidos por las autoridades deportivas nacionales y valencianas y representantes de la prensa. Venían sin dar muestras de fatiga y muy animados con la esperanza de realizar mañana un papel lo más decoroso posible.

BOXEO

Importantes acuerdos de la Unión Europea de Boxeo

Quedan prohibidos los combates de desquite en fecha limitada y se proclaman los actuales campeones mundiales

París, — La Unión Europea de Boxeo ha decidido en el día hoy crear un Comité Internacional de Boxeo, integrado por cuatro miembros cuya labor principal será "limpiar" el deporte y normalizar los reglamentos y títulos en todo el mundo.

Los cuatro miembros para formar el Comité son:

Robert Christanberry, presidente de la Comisión Atlética del Estado de Nueva York.

George Batin, representante de la Federación Nacional de Boxeo de los Estados Unidos.

Onslow Fane, de la Junta de Control de Boxeo de la Gran Bretaña y Edoaurd Robert, de la Unión Europea de Boxeo.

La decisión tomada por los 30 delegados que representan a 12 países y que asisten al Congreso Internacional de la Unión Europea de Boxeo, significa que todos los organizadores del mundo tendrán que someter al Comité para su debida aprobación todos los planes relacionados con combate que se disputen títulos mundiales.

Las Federaciones Nacionales tendrán que someter a sus candidatos a algún título mundial y el Comité sería entonces responsable para la decisión final.

En otro acuerdo de gran alcance el Congreso también decidió prohibir los contratos establecidos en combate de desquite dentro de una fecha limitada.

La cláusula tradicional de los organizadores asegurando un combate de desquite se convertirá en una cosa imposible cuando el nuevo Comité sea la única autoridad para decidir que combates deben ser disputados para un título mundial.

El acuerdo cuenta con los siguientes puntos.

Primero. — El título de campeón reconocido por este Comité puede ser concedido solamente por el mismo.

Segundo. — Las actuales campeones munliales serán aprobados por el Comité.

Tercero. — Hasta la fecha los peones mundiales serán aprobados dos como campeones mundiales:

Peso mosca: Yodhio Shirai (Japón).

Peso gallo: Jimmy Carrthuers (Australia).

Peso pluma: Sandy Saddler (Estados Unidos).

Peso ligero: Jimmy Carter (Estados Unidos).

Peso Welter: Kid Gavilan (Cuba).

Peso medio: Vacante.

Semipesado: Archie Moore (Estados Unidos).

Gran peso: Rocky Marciano (Estados Unidos).

Cuarto. — El poseedor del título tendrá que enfrentarse al aspirante designado por el Comité Internacional dentro de los seis meses después del último combate que se puso en jugo el título y ganó el campeón.

Quinto. — La organización de un combate de un título mundial puede ser hecha por un organismo profesional del país donde el combate se celebre, el cual se hará por un jurado de acuerdo con las reglas que prevalecen en el país donde se celebre el combate.

Sexto. — Se harán las decisiones de acuerdo con las reglas que prevalecen en el país donde se celebre el combate.

Séptimo. — Cuando un campeón pasa al servicio militar su título quedará en su poder y el Comité Internacional se reservará el derecho de comenzar una competición destinada a dar un campeón provisional.

Octavo. — Bajo ninguna circunstancia se puede firmar un contrato entre campeón y aspirante estableciendo un combate de desquite.

Noveno. — Cuando un campeón mundial deba defender su título y no está de acuerdo con la bolsa tendrá que conformarse con la que sea más alta y el organizador tendrá que depositar dinero suficiente para garantizarla en la Federación del país donde se dispute el combate.

Décimo. — Un combate para el Campeonato mundial debe ser disputado a la distancia de quince asaltos de tres minutos cada uno con descanso de un minuto.

Undécimo. — El combate decidirá por mayoría sobre las demás cuestiones que se originen con vistas al mejor interés del boxeo. No se podrá apelar contra las decisiones.

La Unión Europaea de Boxeo ha decidido el encuentro entre el campeón europeo de los pesos ligeros, Joergen Johanens, de Dinamarca contra Jacques Frigent, de Francia, en sustitución del británico lesionado Frank Johnson.

El combate tendrá lugar el día 17 del actual en Copenhague. El Congreso también ha designado a los siguientes aspirantes a los títulos europeos:

Peso pluma. Jean Sneyers (Bélgica). El cambate se disputa contra el campeón Ray Famenchon (Francia); deberá celebrarse en el plazo de tres meses.

Pesos welltrs: Kid Dussardt (Bélgica). También se ha puesto un límite de tres meses para la celebración de la pelea contra el actual campeón Gilbert Lavoine (Francia).

Ee espera que el Congreso tratará del problema sobre el título vacante en la categoría de los pesos medios.

También ha tomado el acuerdo de que el combate entre Randolph Turpin (Gran Bretaña) y Charles Humez (Francia) será valedero para el Campeonato de Europa de los pesos medios, pero no para el Campeonato mundial. — Alfil.

El equipo español sufre una segunda derrota en Alemania

FUE BATIDO 16-4 POR UNA SELECCION REGIONAL

Solingen (Alemania).—El equipo español de boxeo amateur ha perdido frente a una selección regional por 4 puntos contra 16 Los expectadores presenciaron hoy el máximo esfuerzo por parte de los españoles para borrar su derrota de Essen el pasado viernes por un aplastante 19-1. Pero su falta de técnica pugilística les hizo víctimas fáciles de los más astutos boxeadores alemanes que con su buen estilo sobrepasaron al equipo visitante.

Los resultados detallados fueron los siguientes:

Pesos moscas: Edgar Basel, campeón de Alemania, vence a José Oganzo por puntos.

Pesos gallos: H. Muller y Julio Martínez hacen combate nulo.

Pesos pumas: Manfred Bibar vence a Victo de la Croz, por escaso margen de puntos después de un encuentro muy duro y muy reñido.

Pesos ligeros: Rudi Langer y Carlos López, hacen combate nulo.

Pesos welter ligeros: Morante vence a Ghich por puntos.

La victoria del español fué recibida con grandes aplausos.

Pesos welters: Reinbordt vence a Ramón Soler por puntos. El púgil español ofreció una dura oposición y peleó furiosamente. El alemán colocó fuertes golpes al cuerpo de su adversario, pero éste los resistió bien y peleó bravamente durante los tres asaltos.

Pesos super welters: Boergmann vence a Parra por abandono en el primer asalto. El púgil español fué derribado tres veces antes de abandonar.

Pesos medios: Dieter Venhoemar vence Luis V. Serra por fuera de combate en el segundo asalto.

Semipesados: Hauberincher vence a Fajardo por fuera de combate a los 20 segundos del primer asalto.

Grandes pesos: Kother vence a Romeu por abandono en el segundo asalto. El boxeador español recibió un golpe encima de la ceja, abriéndosele una brecha de la que manó sangre. por lo que decidió abandonar.—Alfil.

Guasch, venció por abandono a Sayos

El sábado, tarde, en Price

Breves segundos después de iniciarse el primer asalto de la pelea final de la reunión pugilística del sábado tarde, entre Sayos y Guasch, en un choque mutuo de cabezas, salió malparado el primero, manando copiosamente por su ceja derecha; la sangre, que le cegaba la visión poniéndole en inferioridad de condiciones para continuar, la en este caso desigual pelea Guasch siguió pegando y Sayos defendiéndose como pudo, hasta el final del asalto.

Al sonar la campana para empezar el segundo, y a instancia de sus cuidadores, Sayos levantó el brazo, abandonando la pelea, que en aquellas condiciones era una temeridad continuar.

El combate entre el campeón de Levante del peso welter Francés y el peso medio local Rubio, el mejor de la tarde sin duda alguna; fué seguido con gran entusiasmo por el público, que tuvo ocasión de aplaudir y deleitarse con la excelente actuación del valenciano y al mismo tiempo con el derroche de valentía de Rubio, que atacó siempre aun llevando la peor parte. Francés, demostró poseer ese don de la adivinación, que adorna a los buenos campeones para adelantarse por décimas de segundo a los propósitos del adversario y dominó ampliamente a Rubio, esquivando con gran maestría y colocando golpes d eprecisión matemática, que de no ser Rubio un acreditado encajador, llevaban la suficiente «dinamita» para hacer aterrizar a cualquiera. Seis asaltos sin desperdicio y dos boxeadores de temple, cada uno en su estilo y maneras.

Los demás combates dieron los siguientes resultados:

Ramírez venció a Pardo a los puntos, Vicho y Bodi hicieron match nulo y Fuentes a Prieto, también a los puntos.

JOSE CANALIS

VIAJE ORGANIZADO CON MOTIVO DE LOS PARTIDOS INTERNACIONALES DE
FUTBOL
España - Argentina
y
España - Chile
del 25 de junio al 12 de julio
Visitando Buenos Aires, Córdoba, Santiago y Montevideo
PLAZAS LIMITADAS
Informes e inscripciones en:
Viajes Marsans, S. A.
Rbla. Canaletas, 2 y 4. Teléfono 21 30 97. Paseo de Gracia, 13 - Teléfono 22 46 24

BALAGUER
Días 14, 15, 16 y 17 mayo
II Exhibición maquinaria agrícola, industrial y demás productos
Tractores VOLVO, representante Provincia de Lérida
GARAGE NACIONAL
Día 16
GRAN CARRERA CICLISTA

LOS CAMPEONES DE LIGA

Ascensos, descensos y promociones

CAMPEONES

PRIMERA DIVISION

C. de F. Barcelona.

SEGUNDA DIVISION

Primer Grupo: Osasuna.
Segundo Grupo: Jaén. Ambos ascienden a 1.ª División.

TERCERA DIVISION

Primer Grupo: Círculo Popular.
Segundo Grupo: Eibar.
Tercer Grupo: Escoriaza.
Cuarto Grupo: Badajoz.
Quinto Grupo: Castellón.
Sexto Grupo: Jerez. Los seis ascienden a 2.ª División.

PROMOCIONES

PARA PRIMERA DIVISION

Deportivo de la Coruña, Celta de Vigo, España Industrial, Avilés, Hércules y Tetuán. - Para dos puestos.

PARA SEGUNDA DIVISION

Para el Primer Grupo: Torrelavega, Salamanca, Leonesa, Sestao y Mataró. - Dos clasificados.

Para el Segundo Grupo: Córdoba, Calvo Sotelo, Levante y España de Tánger. - Un clasificado.

El Orihuela y el campeón tinerfeño jugarán a doble partido, dando un clasificado.

PARA TERCERA DIVISION

Los campeones regionales formarán seis grupos, y cada grupo dará dos clasificados.

DESCENSOS AUTOMATICOS

A SEGUNDA DIVISION

Zaragoza y Málaga.

A TERCERA DIVISION

Gimnástico, Huesca, Burgos, Atlético de Baleares, Plus Ultra y Cacereño.

A CATEGORIA REGIONAL

Erandio, Calahorra, Igualada y Tárrega.
Estos cuatro clubs pertenecen a grupos de 18 equipos.

LA FINAL DE LA COPA INGLESA

CON SOL

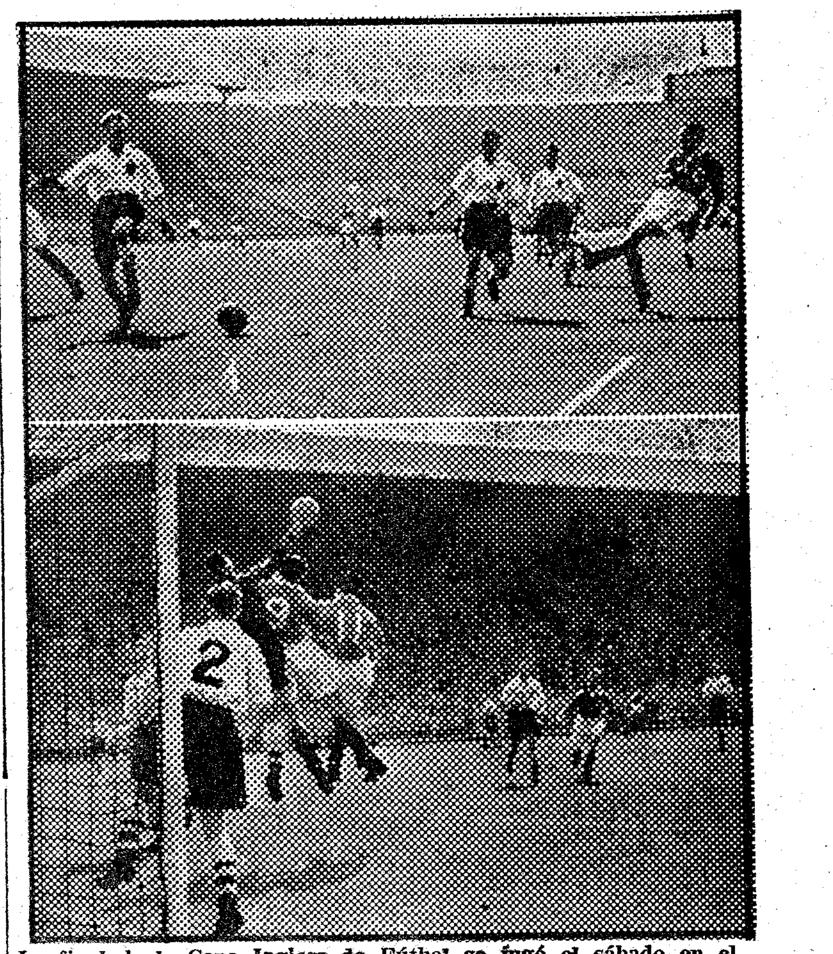

La final de la Copa Inglesa de Fútbol se jugó el sábado en el estadio de Wembley, lleno a rebosar. Y caso raro, que por serlo merece ser destacado: el encuentro se celebró bajo un sol primaveral. La victoria correspondió al Blackpool, que venció al Bolton Wanderers por 4 a 3, o sea que fueron siete los goles que se marcaron durante el encuentro, lo que tampoco se registra con frecuencia en la final inglesa, donde los resultados suelen ser siempre muy apretados y con pocos goles. En la parte superior vemos al extremo izquierda del Blackpool, efectuando un pase adelantado ante la meta del Bolton, que intercepta el defensa central contrario. En la parte baja, un acoso a la meta del Bolton. El portero Stan Hanson, despejando de puño, a pesar de la entrada de Stan Mortensen (9) y Bill Perry (11). Como puede verse, en Inglaterra, los delanteros entran al portero, y a veces, por parejas. (Fotos As. Press)

Después de la revisión médica de KUBALA

La opinión del Dr. González Vicén, jefe de los servicios médicos de la Mutualidad de Futbolistas

Madrid.—El doctor González Vicén, Jefe de los Servicios Médicos de la Mutualidad de futbolistas, que el pasado día 26 reconoció al jugador Kubala, ha manifestado que se efectuó la revisión al jugador Kubala porque se quería tener una seguridad física de su estado, no como cosa excepcional de este jugador, sino siguiendo la norma de la Mutualidad, que tiene la misión oficial y la obligación moral de velar por el estado físico de los jugadores.

No es la primera vez — agregó — que se reconoce a este jugador en los servicios de la Mutualidad y ya hace tiempo fué reconocido por nuestros servicios en Barcelona, donde precisamente tenemos un prestigioso especialista de enfermedades de pulmón, el cual hizo un informe ponderadísimo y técnicamente perfecto del estado de Kubala. Este jugador ha estado bien atendido y con un tratamiento al que no podría poner reparos el más exigente especialista y la mejor prueba ha sido su rapidísimo restablecimiento de una dolencia tan grave y peligrosa como la que ha padecido, ya que tuvo una tuberculosis pulmonar, consistente en una lobitis, con ulceración del lóbulo superior derecho.

Preguntado sobre el estado actual de Kubala, contestó:

—Kubala se encuentra curado clínica y radiológicamente. Pero no se puede asegurar su curación anatómica y basteriológica, por lo cual debe seguir régimen de precaución, en el que se eliminen todos los factores que pudieran producir una reactividad de su estado. Las causas que pudieran producir una reactivación de su proceso son el esfuerzo, el cansancio físico excesivo, el sol sin precauciones o cualquier otra que disminuyese sus defensas.

Preguntado sobre si la situación actual de Kubala llevaría consigo la prohibición de dejarle actuar como jugador, el jefe de los servicios médicos de la Mutualidad manifestó que esto no era de su competencia, habiéndose prestado a informar meramente sobre el estado del mismo.

Nota del C. F. Barcelona

Sobre organización de homenajes a su equipo

El Consejo Directivo del Club de Fútbol Barcelona, reiterando el acuerdo ya adoptado en años anteriores, ha decidido autorizar la celebración de festivales y espectáculos organizados en honor del Club, o de sus jugadores, proclamados campeones de Liga solamente cuando el producto conseguido en los mismos sea destinado a fines benéficos.

El Barcelona dedica una cena oficial a sus jugadores

SE CELEBRARA EL PROXIMO VIERNES

Ante la gran demanda de tikets que se reciben en las Oficinas del Club para asistir al banquete oficial que se dedica a los jugadores, con motivo de haber conquistado el Campeonato de España de Liga, el cual tendrá lugar el próximo viernes día 8, a las 10 de la noche, en «Avenida Palace» se advierte a los señores socios que estando limitado el número de posibles asistentes es aconsejable la previa inscripción para tener asegurada la consiguiente reserva.

TENIS MESA

Bergmann y Leach salen hacia España

Londres. — Han salido para España los campeones del Mundo de tenis de mesa, Richard Bergmann y Johnny Leach, quienes actuarán en Madrid el día ocho del actual en un torneo relámpago contra los más destacados jugadores españoles.

Por la invitación de la Federación Española, dichos jugadores han declinado las invitaciones de otros países europeos o han aplazado sus compromisos para después de su actuación en España.

Jugarán también en Barcelona y es muy probable que se exhiban en otras ciudades españoles.—Alfil.

Checoeslovaquia B venció a Polonia, 1-0

Viena. — La selección «B» de Checoeslovaquia ha vencido a Polonia por 1—0 en partido internacional de fútbol, después de finalizar la primera parte con dicho resultado.

El tanto de la victoria fué logrado a los 24 minutos de juego, por mediación del extremo izquierdo Walk.—Alfil.

SUSCRIPCION:

[illegible]	Ptas.
1 mes	18'20
3 meses	54'60
6 meses	109'20
1 año	218'40
Extranjero	Ptas.
1 mes	21'—
3 meses	63'—
6 meses	126'—
1 año	252'—

El Mundo Deportivo

Domingo, 17 de mayo de 1953
AÑO XLVIII — NUM. 9.221

DIARIO ILUSTRADO

EDICION DE LA MAÑANA
Precio del ejemplar: 70 cts.

PUBLICIDAD:
Según tarifa

TELEFONOS:
Redacción:
Día y noche. 25-38-54
Sólo noche .. 25-38-44
Administración:
Publicidad ... 25-38-44
Venta ... 25-38-44
Suscripción .. 25-38-44

DESDE SU FUNDACION EN 1906 AL SERVICIO DEL DEPORTE

Redacción, Administración y Talleres: Calle Diputación, 338 - BARCELONA (9)

Barcelona y Valencia con dudas en sus delanteras

No está aún decidida la alineación de los delantero centro: Kubala y Fuertes :: Tanto azulgranas como valencianistas se lamentan de lo prematuro de la eliminatoria y declinan todo pronóstico

Esta tarde en Las Corts, la primera jornada de la Copa de S. E. el Generalísimo, nos ofrece un partido de extraordinario interés, tanto por la calidad de los dos equipos en liza, como por lo decisivo que puede ser el encuentro para que el Barcelona o el Valencia, puedan salvar la eliminación. El Barcelona no resolverá su alineación hasta esta mañana y según sea la decisión que tome Daucik, la delantera podrá variar de la que jugó últimamente en Las Corts contra el Atlético de Bilbao, y que estuvo formada por los jugadores que figuran en esta fotografía. — (Foto Claret)

Vísperas de partido grande en Las Corts: las consabidas peticiones de entradas, la búsqueda inútil de los valencianos, la llamada telefónica a última hora de la tarde a Caldas de Montbuy, donde por cierto no había muchas ganas de charlas a través del hilo telefónico y, en fin, todas esas cosas que venimos haciendo todos los sábados desde que amanece el otoñal y liguero septiembre.

Y en esta espera de noticias frescas que no acaban de llegar, dimos en las Ramblas con un dirigente valencianista, buen amigo nuestro, que nos dió un interesante anticipo de información:

(Continúa en 3.ª pág.)

LOS PARTIDOS DE COPA PARA HOY

OCTAVOS DE FINAL

Barcelona —Valencia
Gijón — Español
R. Sociedad — Valladolid
R. Madrid — Murcia
Baracaldo — Oviedo
Alavés — A. Bilbao
Granada — Santander
Sevilla — At. Madrid

En Gijón hay esperanzas

Sabiendo que no se alinearán en el Español, Argilés y Artigas

Gijón, 16 — (Crónica telefónica de nuestro corresponsal, MAESE ALONSO)

A las dos de la tarde llegó el Español a nuestra ciudad, y, poco después nos entrevistamos, con su preparador don Alejandro Scopelli, quien amablemente como siempre, accedió a facilitarnos los datos pedidos

Dijo que, por lesión no puede contar con Argilés, ni con Artigas, pero que esto no evitaba que su equipo viniese al Molinón a jugar como le corresponde la Copa.

—El Español — agregó — tiene aspiraciones en este torneo. Y para seguir adelante es perciso eliminar al Gijón, lo que intentaremos lograr poniendo en juego todas nuestras posibilidades.

En relación al equipo que piensa formar, ratificó la alineación publicada en la prensa de Barcelona. Es decir, Que frente al Gijón el conjunto de Sarriá será éste:

Trías: Teruel, Parra, Gimeno; Bolinches, Veloy, Cruellas, Marcet, Paseiro, Mauri y Arcas.

En cuanto al Real Gijón, sigue concentrado desde el viernes en Salinas.

Nogués no ha dado a conocer oficialmente el equipo que saltará mañana al terreno. Pero podemos decir que todas sus dudas se hallan concentradas en el centro de la zaga, que tanto puede ser Cástulo como Altisent.

Conociendo esto, lo demás es seguro. Y el once estará formado por Ston, Ladreda, Cástulo

(Continúa en 3.ª pág.)

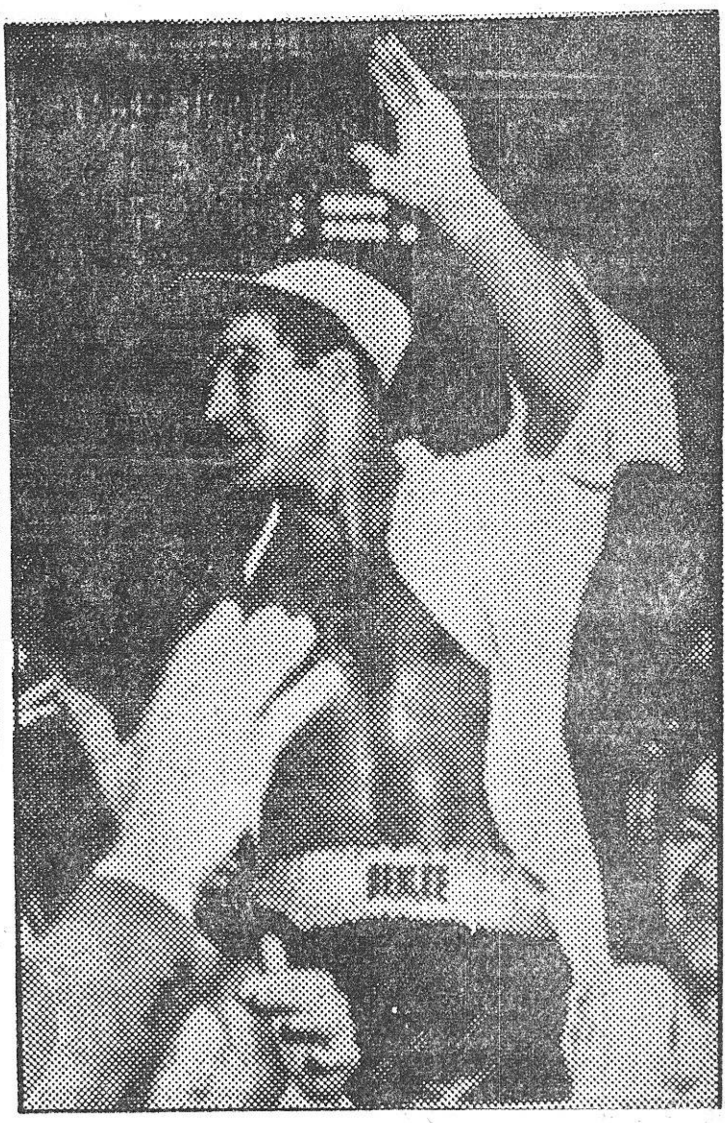

La noche en que Marciano conquistó el título de campeón del mundo del peso fuerte, al batir a Walcott fué levantado a hombros de sus admiradores y paseado por el ring. Aquella victoria tuvo el viernes por la noche una confirmación más completa todavía en el ring del Chicago Stadium, al fulminar al negro en menos de un asalto. Rocky Marciano, ha demostrado ser un gran campeón, poseedor de una pegada extraordinaria

MARCIANO GRAN CAMPEON

Su derecha fulminó a Walcott en menos de dos minutos y medio de combate, percibiendo el negro, 17.930 dólares por segundo

Chicago. — El inesperado K. O. con que finalizó la pelea valedera para el Campeonato mundial de los pesos pesados ha confirmado la excepcional clase de Rocky Marciano.

Ni Rocky ni Walcott cambiaron fuertes golpes durante el poco tiempo que duró el combate antes de que se produjera el K. O. del negro. Walcott al iniciarse la pelea se mantuvo a larga distancia y castigó con varios golpes la nariz de Marciano. Este se adelantó y colocó su derecha al cuerpo del negro seguido de ganchos a la cabeza. Mientras se trababan en cuerpo a cuerpo cerca del rincón de Marciano Rocky consiguió colocar un gancho de izquierda al cuerpo y seguidamente conectó un «uppercut» a la mandíbula que derribó al negro. Walcott tendido en la lona ni siquiera trató de levantarse hasta que el árbitro llevaba contados trece segundos.

El público sin embargo, decepcionado, por creer que había transcurrido menos tiempo exteriorizó su protesta lo que permitió al cuidador del negro, decir que no se había jugado limpio con su pupilo. «La I. B. C. deseaba que perdiéramos para que no les molestáramos más. Este ha sido el robo más grande que nunca he visto» dijo Bocchivicchio.

Mie Murphy encargado del reloj, aseguró que el tiempo había sido de trece segundos cuando Walcott se incorporaba «fué puesto K. O. limpiamente. No hay ninguna duda».

Marciano logró el K. O. más rápido en la historia de la competición por el título de campeón mundial de los pesos pesados, al lograr el fuera de su rival a los 2 m. veinticinco segundos del primer asalto. A pesar de su derrota, Walcott ha cobrado más dinero que el campeón por su breve exhibición, pues tenía garantizado un contrato de 250.000 dólares. Esta cantidad es superior a la que percibirá Marciano, calculada en 166.038 dólares pues el campeón se arriesgó aceptando un 30 por 100 del ingreso neto de taquilla y de televisión, que fueron de 253.426 y 300.000 dólares, respectivamente. Ambos púgiles percibirán también el 30 por 100 de los beneficios que se obtengan de la exhibición de la película tridimensional que fué filmada de la pelea.

El promotor Jim Morris ha manifestado que espera enfrentar a Marciano con Ezzard Charles o Roland Lastarza, el próximo mes de septiembre, en Nueva York. — Alfil

La prueba de la Rabassada de esta mañana

Con una participación magnífica en motos y en coches, y un espectacular acoso a la mayoría de los records, presienten un sonado éxito para los organizadores de Peña Motorista Barcelona

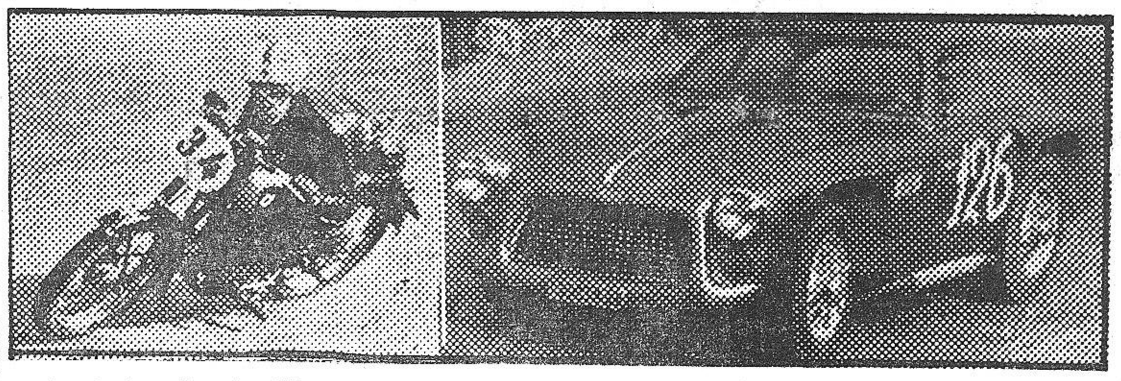

De izquierda a derecha, Víctor García sobre «OSSA» y uno de los «Pegaso-Rápido», durante los entrenamientos de estos últimos días en la cuesta de la Rabassada. — (Fotos Gibert)

A estas alturas, casi después de un mes que se viene hablando de las emociones, de los altibajos y de todas las perspectivas habidas y por haber en torno a la prueba en Cuesta de la Rabassada de este año, la matinal de hoy, casi ha agotado los adjetivos. Y sería bueno buscar y apurar el léxico para encontrar en estas palabras el nuevo tono que en los últimos días ha ido conquistando, hasta presentirse como una de las pruebas, más interesantes y de mayor emoción, cerca del gran público y cara al dictado de los cronómetros.

Peña Motorista Barcelona, ha visto como al compás de sus alientos, no desanimándose ante el acecho de la lluvia, su idea ha madurado y ha fructificado rodeándose de todas las bellezas de una amplia granazón, que todo hace esperar que esta mañana, se traducirá en marcas, en entusiasmo y en emociones, como exige esta prueba cumbre y espectacular.

Poco a poco y día a día, las inscripción se han poblado hasta alcanzar la cifra de 102, que es todo un alegato de aceptaciones y de compartimiento de responsabilidad ante el historial de esta prueba.

Pero esto no es solo. En estas inscripciones, se encierran valores, que en estos momentos aparecen como rodeados de todos los atractivos y de todo el interés, técnico y espectacular.

En primer término, la presencia de los «Pegaso», que deberán esta mañana, dar una muestra y convincente de sus reales poderes, y sobre todo de su formidable capacidad de acción, que es muy posible que resulte ancha, para esta carretera.

ENASA ha querido no retocar nada de sus dos vehículos que han estado preparados con su puente trasero de serie, y con vistas a un estado en la pista llana de Monthléry. No ha querido adaptar, hasta el momento al menos las desmultiplicaciones, para una cuesta. Y esto, obliga a una conducción difícil, y a un aprovechamiento extremoso de una potencia que en muchas ocasiones desborda la que el piloto podría aplicar.

Este es un criterio de la marca, que bueno es que se sepa, para valorar y situar exactamente lo que hoy den de sí estos coches, nacionales, rápidos de nombre y de hecho.

En otro campo, otro foco de atención de primer orden radica en torno a las nuevas «Montesa», que ayer probaron el itinerario, en plan de ensayo. Los magníficos pilotos de «Montesa», hicieron una exhibición que levantará de repetirse hoy, sobre las puntas de los pies a los millares de espectadores.

El modelo nuevo, con todas las incógnitas de lo todavía apenas probado, es realmente espectacular, vivo, y ultrarrápido. Las manos de sus conductores, trazan con rasgo tirante su camino por una Rabassada que conocen al dedillo. Y si las cosas marchan por el camino que es de desear, estaremos ante una exhibición de gran estilo, por monturas y por hombres, en plan ambos de campeones.

Ayer, Juan Bertrand, subió en 4 m. 6 s., y el récord de la clase está en 4 m. 8 s. 6-10.

Esto indica, lo que pueden las nuevas «Montesa», en plan de ensayo, y que hoy pueden superar.

En coches, logró en los ensayos de ayer, Joven, con «Cisitalia» a excelente marca de 3 m. 49 s. 7-10 a 76'795 kms. por hora, magnífica con un 1.100 y que se acerca relativamente a la absoluta de la cuesta en coche de Tort con «Nacional Pescara» de 3 m. 42 s. 96-100.

Palacios, con «Pegaso», le siguió ayer, con 3 m. 56 s. 4-10 en plan de ensayo. Y Fernández, con coche de la misma marca en 4 m. 2 s. 5-10.

Una gran competencia está abierta entre Salvador Fábregas, Juan Jover y Francisco Godia, con sus «Jaguar» y sus «Cisitalia».

Y por si esto fuera poco, aun esta mañana se espera un coche «Maserati» dos litros, que va a sumarse con todas las bellezas de su prestigio velocista.

Un repaso a la lista de inscritos, es todo un anticipo de lo que será esta prueba. Hay que notar las incorporaciones de Alfredo Flores, con «Velocette» que ayer cronometró 4 m. 20 s. 3-10 apuntando un posible candidato para su clase. Y también hay que anotar la magnífica demostración lograda por un «Eucort» rápido, que traerá muchos recuerdos, y que pilotado por Sarri, hizo ayer una interesante demostración.

Estamos pues, ante una Ra-

(Continúa en 3.ª pág.)

La entronización de Nuestra Señora de Montserrat

NOTA DE LA FEDERACION CATALANA DE HOCKEY Y PATINAJE

«Esta Federación ruega a todos los jugadores que no tengan partidos se sirvan acudir este mediodía a las doce a la Plaza de Cataluña, para acompañar a la Virgen de Montserrat a la Iglesia de Santa Ana».

LA VUELTA A ITALIA

Milano vencedor de la etapa de ayer

Todos los españoles, excepto Escolano, llegaron en el segundo pelotón a 2 m. 42 s. de los ocho primeros

Crónica de Mariano Cañardo especial para EL MUNDO DEPORTIVO

Nápoles, 16. — Toda esta parte de territorio italiano es de Bartali. El público le busca y le aclama con delirio, y sobre el asfalto de la ruta se lee a cada paso «Viva Bartali» y otras inscripciones que demuestran la verdadera idolatría que siente todo el Sur de Italia para el gran Gino Hacia el Norte priva mas la veneración a Coppi.

La eapa de hoy ha sido muy dura por el pésimo estado de los primeros 40 kilómetros de ruta. El suizo Koblet ha sufrido otra caída, tardando unos diez minutos en reemprender la carrera, pero no he visto que existiera interés en distanciarle, y ha logrado reincorporarse al segundo pelotón donde figuran los hombres favoritos de la Vuelta como Coppi, Bobet, Bartali, Fornara... En este segundo pelotón iban también todos los españoles excepto Escolano que ha pinchado a poco de la salida.

De salida se han escapado hoy once corredores y entre ellos, iban Bernardo Ruiz, Loroño y Trobat. Pero el intento no ha cuajado pues los ases han salido en su persecución cazándoles al cabo de unos 10 kms, cuando Trobat estaba precisamente detenido montando la cadena de su bicicleta que le había saltado.

Se han fugado finalmente 8 corredores bajo la iniciativa de los italianos Milano y Costerno. Y el vencedor de la etapa ha sido Milano. Este primer pelotón de 8 hombres ha llegado a Nápoles con una ventaja de 2 m. 42 s. sobre el segundo grupo que como digo comprendía todos los ases de la carrera y juntos con el mismo han entrado Ruiz, Trobat, Gual, Senen Blanco, Loroño y Vidal Porcar.

Cuando doy esta impresión no tengo aun a mano las clasificaciones oficiales, pero puedo ya avanzar que en la clasificación general no hay cambios sensibles siguiendo líder el italiano Fornara. Líder por mejor conjunto de puestos de etapa, pero empatado de tiempo con Coppi, Bartali, Bobet y Koblet. Hoy he visto a Coppi con otra confianza y le hago favorito con Koblet si éste no se resiente de su nueva caída de hoy. La que tuvo ayer fué provocada por habérsele cruzado una niña. Hay en todas partes grandes aglomeraciones de público. Aquí la Vuelta a Italia es una verdadera Fiesta Nacional. Cierran en la mayoría de pueblos las fábricas e industrias y el paso de los corredores es presenciado por una multitud fantástica Por este motivo las llegadas en Velódromos y Estadios se convierten en un leberinto para los corredores que llegan algo retrasados, siendo muchos los que han de frenar y hasta bajar de las bicicletas por hallar en su vía final por las ciudades finales de etapa un verdadero em.

(Continúa en 3.ª pág.)

La II Barcelona-Mollerusa

SERA SENSACIONAL

Este es el comentario final, al gran éxito de la primera edición celebrada el viernes

La salida de los corredores participantes en la I Barcelona-Mollerusa, frente a nuestros locales. — (Foto Bert)

Desde el Puente de Esplugas a Mollerusa, 3 h. 44 m. 01 s. Ya veremos cuando se mejora esta marca de la I Barcelona-Mollerusa. Pensamos que la batalla principió en el mismo momento de la salida. No estábamos allí. Santiago Mostajo nos llevó en su coche. Puso gasolina y aceite. Y hasta Esparraguera no vimos a los primeros rezagados. Pontes, Molias, Remolá, S. Arajol, Benavent, Juan Solá, Luis Simó, Ventura, Montaña. ¿Qué le pasa a Montaña?

Alto de los Bruchs: Seguimos pasando otros rezagados: Malé, Subies, Morell, Olvera, Puig, Medico, Manuel Martínez, Vilana, Boher, Utset, Coscolluela II y Bello.

Hace un día espléndido, casi caluroso.

Igualada: A cosa de dos kilómetros de la población hallamos el primer control de la Unión Ciclista Igualadina con un pito. Es Mosén Borrás. Grata sorpresa nuestra y de los corredores

(Continúa el 4.ª página)

FERRARI

SERA BAJA EN INDIANAPOLIS

Milán. — La firma italiana de automóviles «Ferrari» que había sido inscrita para la carrera de velocidad de Indianópolis, no participará en la prueba según anuncio hecho hoy. Se desconoce la causa de la retirada. — Alfil.

EL DOBLE DURO TAN SOLO TRES "SETS" Y CUARENTA Y CINCO MINUTOS

España, ha quedado ya eliminada de la Copa Davis por Suecia, que domina por tres victorias a cero :: Ayer Johansson-Davidsson, barrieron de la pista a Draper-Olózaga :: Hoy los dos últimos "singles"

La pareja sueca, formada por Davidsson y Johansson, consiguió ayer la tercera victoria sobre nuestros representantes. En la fotografía vemos a Johansson en acción, durante el encuentro disputado ayer tarde. (Foto Claret)

Nuestra eliminación definitiva de la Copa Davis, se consumó ayer en cuarenta y cinco minutos exactos de juego En estos tre cuartos de hora, Davidsson-Johansson barrieron de la pista a Draper-Olózaga por un tanteo tan explícito como el de 6—0, 6—2, 6—2.

¿Historia de ese partido? No la tiene apenas. No hubo equilibrio, y por lo tanto faltó algo esencial para que los tantos fueran peloteados y jugados. Ante la decepción general de un numeroso y selecto público que tenía la secreta esperanza de que nuestros jugadores plantearían al menos una batalla de temperamento y velocidad de reflejos tratando así de equilibrar la superior técnica de los suecos, magníficos jugadores de volea, la pareja española se hundió irremisiblemente después de los dos primeros «games». Y es que nervios aparte ni Draper ni Olózaga hallaron la sincronización de juego mínima para intentar plantear duelo a los dos magníficos escandinavos que seguros y potentes, con un juego de red tremendamente efectivo, especialmente cuando las subidas se apoyaron sobre el saque magnífico de Davidsson, dominaron absolutamente la situación.

Cuando Draper estuvo un poco bien, y pasó sus certeros y bajos drives, Olózaga estuvo mal, lento y falto de reflejos en el remate a volea para decidir el punto. Cuando Olózaga se arregló en algunas fases del encuentro, Draper no estuvo fino y no guardó la línea de fondo con la regularidad debida. A Olózaga además le faltó un saque capaz de imponer un matiz favorable a la jugada.

Desde luego la barrera sueca era demasiado alta para que nuestros jugadores de doble la sobrepasasen, pero dicho esto hay que añadir que nadie esperaba una actuación tan decepcionante. El público hubiera amado que aun siendo inútiles todos los esfuerzos nuestros jugadores no hubieran inclinado tan fácilmente la cabeza dando el asunto poco menos que por resuelto. Aunque nos consta que la tan traída y llevada «furia española» en tenis es uno de los deportes donde menos aplicación tiene esta era quizá la ocasión de poner un poco

(Continúa en 3.ª pág.)

HOY EN EL PRICE

Karter contra Beresford

y un prometedor Rillos-Heras

Una interesantísima matinal de lucha libre americana se nos anuncia en Price para hoy.

Veamos el programa:,

ZAMORA—CASTILLON.
FEBRER—FERMOS.
NAVARRO—MARCO.
RILLOS—HERAS.
KARTER—TED BERESFORD

¡Magníffico programa! De apertura un Zamora que lo derriba todo, hasta el reglamento, contra Castillón. Leña dura desde los primeros momentos. Y a continuación, entra ya un soberbio combate entre dos recios batalladores. Fermós, el impetuoso y arrollador bisonte de las embestidas imprevistas, contra el popular vaquero de Sans, cada día más recio y más seguro de sí mismo.

Un combate en el que la dureza y el dinamismo van a librar terrible batalla.

Navarro, a cada intervención más seguro en el ring, más perfecto catcher, va a medirse hoy con Marco el atleta de apolínea figura que reune ciencia, dureza y veteranía de ring. Un combate de verdadera prueba para Navarro.

Luego nos llega el soberbio Rillós, de estampa broncínea, contra Heras «El hombre de goma».

Habrá emoción con los consiguientes exabruptos de Heras, que no se detiene ante nada. Y para el árbitro trabajo duro, ya que la rapidez con que Heras hace «sus cosas»» supera a veces la sagacidad del mejor de los directores de combate.

Y tenemos a la vista el combate final A Karter compitiendo con Beresford. El luchador inglés que ha causado impresión en nuestro ambiente desde su primera actuación que reunió brillantez y puso de relieve su categoría.

La matinal promete, como siempre, incidencias de todos los matices y da a los seguidores del catch todo cuanto puede apetecer.

Nuestra Señora de Montserrat

será proclamada esta mañana, Patrona de los deportistas

Esta mañana tendrá lugar el traslado de la Imagen de Nuestra Señora de Montserrat, que presidió el solemne acto deportivo durante el memorable Congreso Eucarístico Internacional, a la capilla de los deportistas en la Iglesia de Santa Ana.

A las 11 de la mañana se concentrarán los cicistas a los cuales se les ha concedido el honor de darle escolta, en la Plaza de Pío XII, así como las motocicletas y coches que deseen unirse a la comitiva, la cual saldrá de dicha Plaza a las 11'30 para dirigirse por la Avenida del Generalísimo y Paseo de Gracia a la Plaza de Cataluña. Al llegar a dicho lugar y frente a la calle de Rivadeneyra, será llevada en andas, desde el coche descubierto que lo conducirá hasta la tribuna de autoridades por dos revelantes figuras de los equipos del RCD Español y del C. de F. Barcelona, acompañados por dos jugadores representativos de la Federación de Hockey sobre patines.

El Teniente de Alcalde y Presidente de la Ponencia Municipal de Deportes, don Carlos Pena Cardenal, en representación de las Federaciones deportivas, solicitará sea puesto el deporte de nuestra ciudad, bajo la advocación de Nuestra Señora de Montserrat, acogiendo la petición el Rvdmo. Sr. Obispo-Arzobispo de la Diócesis, doctor don Gregorio Modrego.

Seguidamente la imagen será llevada al altar de los deportistas preparado en la Iglesia de Santa Ana.

Todas las federciones o entidades que deseen asistir al acto con sus guiones, banderines o banderas, se situarán con las mismas en la calle de Rivadeneyra, excepto los ciclistas que lo harán en la Plaza de Pío XII, a la hora citada anteriormente.

HOCKEY SOBRE PATINES

El entrenador nacional Pedro Nadal

Cree que el equipo de España está en gran forma y que es un firme candidato al título mundial

La proximidad del Campeonato del Mundo de hockey sobre patines, que comenzará a disputarse el 29 del corriente mes, en Ginebra, sitúa de nuevo a este deporte en un primer plano de actualidad, máxime cuando en el ánimo de todos, directivos, jugadores y aficionados, existe la firme creencia de que nuestro equipo puede desempeñar en ese certamen mundial, un magnífico papel, de acorde con cuanto representa en estos momentos el hockey sobre patines español, en el concierto internacional.

Ello, como es lógico, lleva consigo duras y difíciles jornadas de preparación de la selección nacional con vistas al próximo desplazamiento a Suiza, en una de las cuales interrogamos al actual entrenador del equipo de España, Pedro Nadal, veterano —más por experiencia que por años — ex guardameta internacional y actual preparador del equipo del C. de F. Barcelona, al que al primer año de actuación en dicho cargo, ha llevado nada menos que a la conquista del título de campeón de España.

Unos minutos de espera y ante nosotros Pedro Nadal, al que preguntamos:

—¿Qué jugadores ha puesto el seleccionador nacional, Francisco Platón, a tus órdenes en esta fase de perparación del equipo?

—El total de los seleccionados, que son los siguientes: Soteras (Español) y Zabalía (Turó) porteros: Orpinell (Reus) defensa; Serra (Gerona) y Rovira (Barcelona) medios; Trías (Español), Puigbó (Español) y Gallén (Barcelona). En total 8 jugadores que son los que emprenderán la marcha hacia Ginebra el próximo día 27.

—¿Cuándo dió comienzo la preparación del equipo nacional?

—A finales de abril. Las dos primeras semanas se dedicaron a cultura física a cargo de Ernesto Pons y a ejercicios de patín. A partir de la tercera semana, comenzaron los entrenamientos con pelota, sin descuidar la preparación física y ese plan durará hasta el día 22, porque desde entonces hasta el día de la marcha, la preparación se limitará a ejercicios físicos.

—¿Cuántos días a la semana se entrenan los jugadores?

—Cuatro, dos de ellos dedicados a gimnasia y ejercicios de patín y otros dos — jueves y domingos — a celebrar un partido para buscar la homogeneidad en el equipo. Todos esos entrenamientos son de 10 a 11 de la noche, en la pista del Pabellón del Deporte, y a los cuales no falta nunca, ni un solo jugador, ya que todos ellos son muy disciplinados y se muestran muy esperanzados ante el torneo de Ginebra.

—¿Cómo están los jugadores?

—Magníficos en general, ya que todos ellos llevan jugando toda la temporada y se encuentran en forma y en cuanto a su calidad, el hecho de que los haya seleccionado Platón, ya demuestra que son los mejores en sus puestos.

—¿Existen posibilidades de recuperar el título de campeones del Mundo?

—Desde luego, pues aunque ignoro la forma actual de los otros equipos, porque no he visto más encuentros internacionales que los celebrados en Barcelona desde el año 1951, los últimos resultados contra Francia, Suiza y Bélgica y los obtenidos por el Español, en Montreux, permiten suponer que nuestro hockey sobre patines está a la altura de los mejores y que entre Portugal, Italia y nosotros, hay que buscar el nombre del futuro campeón del Mundo.

—¿Crees acertada la inclusión en el equipo, de los jugadores del Barcelona, Rovira y Gallén?

—No acostumbro a comentar las decisiones de Francisco Platón, con el que por encima de su cargo me une muy buena amistad, al mismo tiempo que reconozco las condiciones y desinterés que reune para el cargo de seleccionador, pero ya que me has preguntado sobre estos dos jugadores, que por tenerlos a mi cuidado toda la temporada en el Barcelona, los conozco a fondo, añadiré que ambos se encuentran en un magnífico momento de forma y moral y que responderán a la confianza que en ellos se ha depositado. De ello estoy seguro, por su clase y por el entusiasmo conque han acogido su designación.

Los cinco minutos que Pedro Nadal había concedido a sus muchachos habían terminado ya, por lo que fué preciso poner fin a nuestra charla, no sin antes desear al nuevo preparador del equipo nacional nuevos triunfos que cierren brillantemente la nueva etapa que esta temporada inició en su carrera deportiva.

E. L. JIMENO

Juventud - Hospitalet

EN BADALONA

para la promoción a Segunda División

El cuatro a cero logrado por el Hospitalet en su pista frente al Juventud puede ser anulado con el partido de hoy en Badalona. Un solo gol de margen será suficiento para que los del Juventud tengan por una semana más la esperanza del tan deseado ascenso a la Primera División. No existe en la promoción de tanteo y por lo tanto si no repite el triunfo o bien logra empatar el club del Casino de Hospitalet, nada se habrá logrado con estos dos partidos.

Los de Badalona cuentan con una serie de jugadores que fueron destacadas figuras del hockey sobre patines, como los hermanos Bergadá, Juan Manuel y otros más jóvenes como Pallejá y Domingo todos ellos de reconocida clase para batir a un equipo de conjunto como es el Casino del Hospitalet, que lo basa todo a su ímpetu y nervio, así como al gran compañerismo que hay en sus filas.

Desde luego, es un partido difícil el de este mediodía, donde el visitante va con ventaja de una primera victoria y para ser desalojado de la posición que ocupa ha de ser vencido dos veces. Será, por lo tanto, la lucha de conjunto sobre las individualidades, dejando el pronóstico para otra ocasión.

La fase promocional a la Segunda División presenta dos partidos, el Antorcha-Noya y el San SadurníHuracanes, siendo el tanteo del primer juego el que puede decidir la clasificación de esta competición, ya que el San Sadurní sale favorito ante el Huracanes.

En la liguilla de clasificación de la Segunda División B, el Villanueva aparece como claro favorito del torneo.

Y en las respectivas zonas de las competiciones de Primavera la lucha para los primeros lugares está muy dudosa, teniendo en cuenta las escasas jornadas transcurridas. — H.

RESULTADOS DEL JUEVES

LIGUILLA DE CLASIFICACION

Mataró — Villanueva	1—11

TORNEO DE PRIMAVERA

Cruz Roja — Sans	8—2
Sardañola — Vidalet	7—1
Juventud — Barcelona	0—3
Universitario — San José	5—0
Esplugas — Pueblo Nuevo	2—4
Valldemiá — Apolo	5—4

JUVENILES

Claret — Iberia	3—3
Cruz Roja A — Villanueva	2—2

El Académico de Oporto

visitará el mes de Octubre, Brasil Argentina, Chile, y posiblemente Lourenço Marques

La magnífica impresión causada en América del Sur, el pasado año, por el equipo de hockey sobre patines, del equipo portugués, Académico F. C., ha decidido a los dirigentes de este club a aceptar una nueva jira por aquellos países de mayor duración que la primera, ya que ésta se haría extensiva a Brasil, Argentina y Chile.

Esta noticia no puede sorprender a quienes estamos al corriente del enorme auge que está adquiriendo el hockey sobre patines en América del Sur, donde cada día aumentan el número de clubs federados y las competiciones nacionales se organizan ya bajo el debido control de los organismos federativos, hasta el punto de que para este año puede ya darse como muy probable la participación del Brasil en el Campeonato del Mundo, que se jugará en Ginebra y como posible, además, la Argentina y Colombia, en los del próximo año. Ello justifica plenamente el interés que existe por ver al otro lado de Atlántico a los equipos portugueses y españoles, a lo que se asegura se cursarán invitaciones una vez efectuada la ya anunciada visita del conjunto del Académico de Oporto.

Y para terminar, añadamos que este equipo portugués, a su regreso de América del Sur, disputará una serie de encuentros amistosos en la colonia portuguesa de Lourenço Marques, de donde es natural el portero del Academico, Passos Viana, el cual se asegura defenderá la meta del equipo nacional si se confirman los rumores de la retirada del titular y magnífico jugador Pinto — E. L. J.

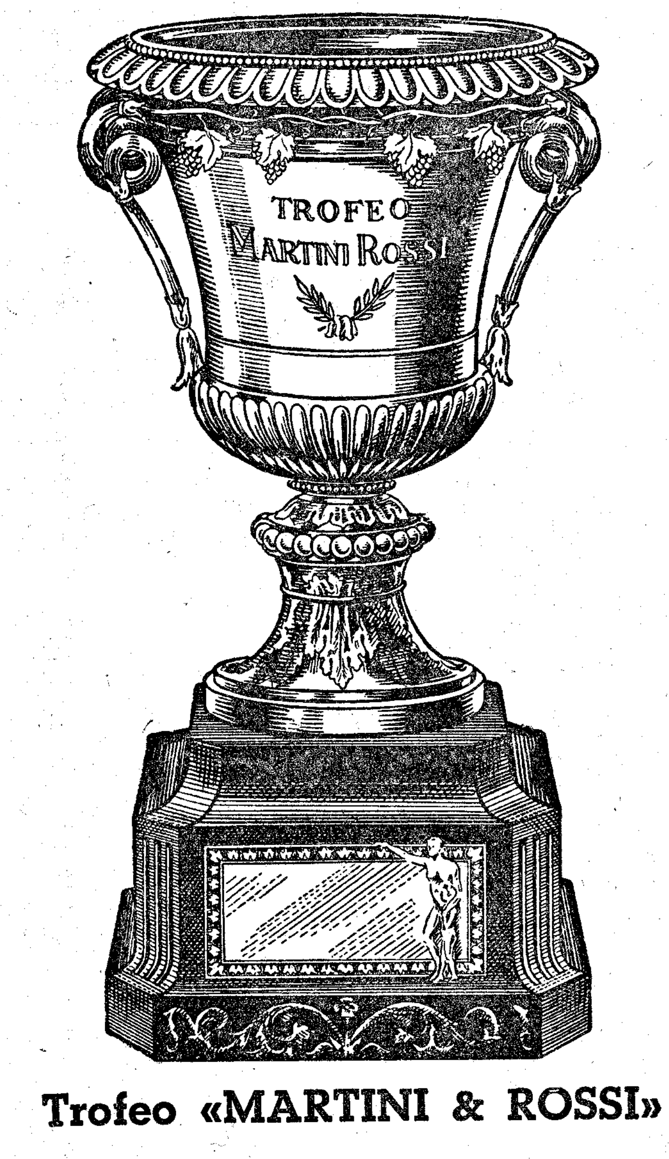

Trofeo «MARTINI & ROSSI»

creado por la casa productora del VERMUT MARTINI, el más solicitado en todo el mundo. Esta tarde, antes de empezar el partido «Barcelona-Valencia», será entregada al capitán del equipo azulgrana la reproducción que le corresponde por su victoria de este año. Dándose la casualidad de qu eambos equipos tienen conquistado dos veces este valioso Trofeo, por lo que, la temporada próxima, puede ser decisiva para su adjudicación definitiva

Después de los Campeonatos de España, de carreras sobre patines

El recordman nacional, José Raga, nos da su opinión

Se han celebrado los Campeonatos de España de carreras sobre patines en Madrid, y en ellos, el equipo catalán ha perdido la hegemonía que desde hace años venía manteniendo, y que en el anterior había sido tan absoluta, que los cuatro títulos individuales de primera categoría se los había adjudicado José Raga, copando además los primeros puestos en esta categoría, en la de segunda, juvenil y femenina.

fEste año las cosas han rodado de una manera muy diferente en el Paseo del Retiro madrileño, y no sólo fué vencida Cataluña en la clasificación por equipos, sino que nuestros representantes sólo pudieron conseguir clara y brillantemente el título femenino, gracias a la magnífica actuación de Elena Campos y el de los 5.000 metros, muy discutido, y al parecer no otorgado todavía, por las dudas que planteó a los jueces la "apretada" llegada entre José Raga, de Cataluña y Rafael Pérez de Castilla, al pasar juntos la meta.

De los seis títulos en disputa, Cataluña sólo consiguió claramente adjudicarse uno; el femenino. Mucho es, por lo tanto, el camino que se ha desandado con respecto a años anteriores, tanto en lo referente a corredores de primera categoría, como en los de segunda. Por lo que respecta a los primeros, ha pesado mucho, y éste es un justificante de peso, las ausencias importantísimas de los Ferrer, Baró, Campos y Aepuz, verdaderos puntales del equipo y elementos que no sólo habrían colaborado en la puntuación sino con méritos para adjudicarse alguno de los títulos y servido de preciosa ayuda a Raga, que sin ellos se ha visto obligado a correr flojamente secundado , contra el muy conjuntado equipo de corredores castellanos, todos ellos en franco progreso. Castilla tiene en Rafael Pérez Alonso, campeón de 1.000 y 5.000 metros y Javier Minguez, campeón de 10 kilómetros, a dos excelentes corredores. Pero donde ha sido más evidente el descenso experimentado por el equipo catalán ha sido en la segunda categoría. En ella despuntaron el pasado año una serie de valores, que dominaron por completo y que prometian mucho, y en Madrid, han sido batidos por gente nueva, bien preparada física y tácticamente.

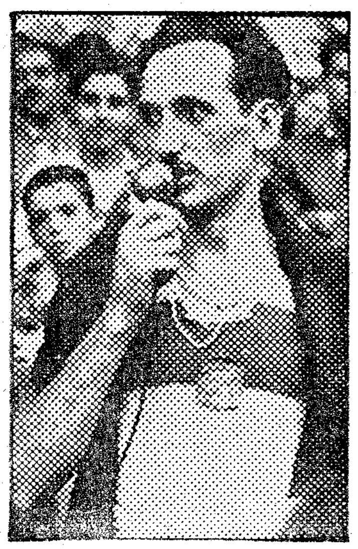

JOSE RAGA

Magnífica y significativa la victoria del equipo de la Federación Castellana, demostrativa de lo que puede conseguirse, mediante una preparación adecuada, bien dirigida y sometida a un plan nacional preparatorio. Ejemplo que no dudamos se seguirá aquí, como se había seguido siempre. Hemos tenido ocasión de hablar con José Raga a su regreso de Madrid. Nuestro gran corredor nos ha sido sincero en sus manifestaciones, en las cuales no ha pretendido siquiera justificar sus derrotas, porque es un deportista de cuerpo entero y no es de los que gusta de buscar pretextos a las derrotas. Raga, nos ha expuesto además, alguanas de las causas de la derrota de la representación catalana en Madrid y al mismo tiempo su opinión sobre el valor de los jóvenes elementos con que en la actualidad se cuenta.

—A mi me cuesta ponerme en forma —nos ha dicho—, y este año, además, las obligaciones particulares me han impedido prepararme como me era necesario. He ido a Madrid faltado de entrenamiento, pero esto es culpa mía, y por lo tanto, si he sido batido no puedo buscar disculpa. He luchado con hombres que en aquel momento me eran superiores y me han ganado. Los madrileños se han presentado magníficamente preparados, en plena forma e imbuidos de un excelente espíritu de equipo. Rafael Pérez y Javier Minguez estuvieron muy bien y me causaron excelente impresión.

—¿Y el resto del equipo castellano?

—También muy bien preparado. El campeón de segunda categoría Fernando Jubrias, hizo, asimismo, una excelente carrera. Nosotros, faltados de Ferrer, Baró, Campos y Aepuz, no podíamos aspirar a más, porque tanto Manzanares como Bañuls, Falcó, etc., son muchachos jóvenes, de gran porvenir, pero inexpertos todavía, para competiciones de tanta importancia. Es necesario bregarles, para que adquieran la madurez táctica que las carreras exigen. Pero todo llegará. Esto último se puso aún más de manifiesto en nuestros corredores de segunda categoría, que en la carrera de 10 kilómetros marchando cuatro en grupo con un sólo madrileño entre ellos, les faltó la astucia suficiente para agotarle en una lucha tan desigual, y le permitieron llegar al sprint con ellos, para que les ganara la carrera.

—Lo importante es que haya clase; la táctica se aprende. Y tú ¿qué proyectos tienes ahora?

—Completar mi preparación con vistas a próximas competiciones que se preparan, pero con vistas a los Campeonatos del Mundo. Este es cada año mi principal objetivo y las carreras que se celebran antes no significan para mi más que un punto de orientación. Quiero intentar dentro de unas semanas el record de España de los 1.000 metros en carretera, después vienen los Campeonatos de Cataluña en ruta y los de España en pista. Y a esperar los Campeonatos del Mundo...

José Raga, campeón disciplinado, voluntarioso y metódico, que ha sido nuestro mejor representante en la competición mundial, aspira a serlo de nuevo este año. Y no dudamos que lo será.—L. M.

El Cruz Roja, homenajeó a sus jugadores

campeones de Cataluña y de España de Segunda División

Anteanoche, en su local social, el Centro Cultural de la Cruz Roja Española homenajeó a sus jugadores de hockey sobre patines, campeones de Cataluña y de España de Segunda División, que con gran brillantez ha conseguido el ascenso automático a la Primera División, ofreciéndoles un vino de honor.

Al acto, que se llevó a cabo en la sala de fiestas, asistieron más de un centenar de aficionados entre directivos, jugadores y socios de la entidad, presidiendo el señor Hernández, presidente del Centro, y el señor Ubach, por la sección de hockey sobre patines.

Los capitanes de los equipos, Valsecchi y Casas, por el equipo juvenil, hicieron entrega al señor Ubach los trofeos conseguidos en las últimas competiciones, quien a su vez, los pasó al presidente del Centro, teniendo ambos palabras de agradecimiento para los componentes de los equipos que tan brillante posición están situando al Centro Cultural de la Cruz Roja.

Seguidamente, se procedió a la entrega por el señor Hernández de diplomas a los señores Ubach, Badía y jugadores, finalizando el acto obsequiándose a los asistentes con unas copas de vino español.

Poco después de finalizar el acto charlamos unos momentos con el capitán del primer equipo Francisco Valsecchi, que en Lérida colaboró eficazmente a la conquista del trofeo de campeón.

—¿Cómo fué la competición?

—Más fácil de lo que pareció al principio Al ganar en el primer encuentro con facilidad al Lista Azul, ya salimos favoritos. En los cuatro partidos jugados marcamos 39 goles por sólo seis que encajó Nadal.

—¿Los mejores equipos?

—El Lista Azul, que tiene un buen conjunto. El Alpino Guadarrama jugó algo duro y al S. E. U de Zaragoza le falta mucho entreno, aunque entusiasmo tienen muchísimo.

—¿Algún refuerzo para la próxima temporada?

—Carreté, será nuestra próxima ficha.

—¿El equipo campeón?

—Nadal, Dalmau, Valsecchi. Ovies, Newton y Gómez.

—¿Planes para la próxima temporada?

—Es pronto todavía, pero confiamos en una buena clasificación

Y esto fué lo que dió de sí la simpática fiesta llevada a cabo en el local de la calle del Pino. — A. H.

RESULTADOS DE LA COMPETICION NACIONAL

Primera jornada. Alpino Guadarrama, 1, Atlético Madrid, 1. y Cruz Roja, 6, Lista Azul, 0.

Segunda: Alpino, 8 - SEU de Zaragoza, 3, y Cruz Roja, 11 - At Madrid, 1.

Tercera: Lista Azul, 13 - SEU Zaragoza, 1, y Lista Azul, 11 - At. Madrid, 2.

Quinta: At. Madrid, 12 - SEU de Zaragoza, 2, y Lista Azul, 7- Alpino, 3.

ESTABLECIMIENTOS LOSADA

"MOTOCICLETAS"

San Antonio M.ª Claret, 6

La casa que vende más barato y dispone del mejor Salón Compra-Venta del Ramo: Ossa, Derbis, Montesas, Lubes, Sangias, Iresas, Velomotores. Gran «stock» motos extranjeras. Sidecars. Distribuidor Oficial para Cataluña de la MOTOCICLETA COLOMET. Solicite nuestro Boletín de Información, lo recibirá semanalmente GRATIS

Barcelona y Juventud

EN LAS CORTS

en choque de ida, de la semifinal del Campeonato de España de baloncesto

No faltará quien, recordando el desenlace que tuvieron las dos más recientes versiones del ya clásico choque entre barcelonistas y badaloneses, estime que esta semifinal tiene un subido color costeño. Sobre el papel, en efecto, así parece. Pero algo así como un presentimiento nos dice que sobre el terreno de juego —el de la verdad— las cosas tal vez marquen un signo distinto.

¿Razones para creerlo así? Hemos hablado de un simple presentimiento. Si admitimos tal hipótesis, lo hacemos, pues, careciendo de una base sólida donde asentar unos cálculos. Pensando, únicamente, en que tanto Barcelona como Juventud son equipos que no suelen prolongar demasiado sus períodos de gran forma. Son equipos, en fin, propicios a los altibajos. Y resulta siempre un tanto difícil poseer una idea medianamente concreta del exacto estado de forma del momento de cada equipo.

A parte de todo, hay una razón que obliga a admitir la posibilidad de que el Juventud no encuentre ante sí al mismo Barcelona que halló en las dos lútimas ocasiones en que estos equipos midieronn sus fuerzas. Esa razón tiene un nombre: Kucharski. El Internacional azulgrana jugó el lunes en Madrid un partido sensacional, a lo largo del cual desplegó una actividad poco menos que insospechada. Es probable que el deseo de demostrar, ante los propios ojos del seleccionador nacional, que él sigue siendo un elemento con el que hay que contar en todo equipo nacional, obrase en Kucharski los efectos de un poderoso estimulante. Sea esa causa o sea, en fin de cuentas, la consecuencia de un pleno retorno a la gran forma, es lo cierto que el Kucharski que actuó en la selección catalana fué el gran Kucharski que aquí llevamos algún tiempo sin ver.

Admitamos, pues, la posibilidad de que hoy tenga Eduardo una reedición de su gran juego del lunes pasado. Y en este caso, habremos de dar como cosa segura la aparición en Las Corts de un Barcelona singularmente vitalizado, muy distinto a aquel otro equipo sin nervio, desfibrado, sin ideas que tan fácilmente fué batido en dos ocasiones por su adversario de hoy.

Otra incógnita: ¿qué Juventud veremos en acción esta mañana? ¿El que de forma tan concluyente batió en dos ocasiones al Barcelona, o, por el contrario, a aquel otro que no pudo con el Español? En el breve periodo de 24 horas, los costeños brindaron dos actuaciones que no vacilamos en calificar como antitéticas. De las honduras de un juego desvaído, torpe, sin reflejos, a las altas cotas de una actuación espléndida de aciertos de todo orden, sin transición en nua nueva prueba de que la estabilidad no es, precisamente, una virtud del conjunto badalonés.

No tiene perspectivas claras, en suma, esta final cuyo partido de ida se jugará esta mañana. Y aun a riesgo de ganarnos fama de aguafiestas entre los incondicionales de la "Peña" nos resistimos un tanto a sumarnos al grupo, que no es precisamente pequeño, de los que cen en esta semifinal un color netamente badalonés... — M. E.

Gran expectación en Igualada

ante la actuación de los campeones de saltos

Existe gran interés en Igualada ante el festival acuático que se celebrará hoy en la Piscina Municipal en el que intervendrán los saltadores y saltadoras campeones de España.

El festival comenzará a las 6 y 1/4 de la tarde y se desarrollará con unas pruebas de natación, una demostración de saltos ornamentales en las que participarán, entre otras, las conocidas figuras del C. N. Barcelona, Juan Ricart, Martín Herbolzheimer, Jorge Domínguez, Paquita Clos y Margit Dittmann; de la Sociedad Atlética de Barcelona; Juan Queraltó, Jaime Muntán, Manolo y Francisco Copano y Leandro Calderón; del C. N. Atlético, Jesús Mendo; del Club Natación Montjuich, Manuel Asensio y Jaime Verge; del C. N. Cataluña, Ricardo Montserrat, Ramón Brotons y Pedro Pradas; del Club Deportivo Mediterráneo, Domingo Guillén y Alberto Castillo; del Club N. Barcelona, Joaquín Francés.

Además de las demostraciones de saltos ornamentales se efectuarán otras de carácter humorístico dirigidas por el conocido saltador Juan Gómez.

También el equipo de salvamento de la Federación Catalana de Natación, diriido por el Capitán de la Cruz Roja, don Luis Lavilla, reaizará unas exhibiciones de salvamento de náufragos.

COLOMBOFILA

Resultados del 2.° Concurso de Sariñena de la Real Sociedad Colombófila de Cataluña

El pasado día 10 se celebró el II Concurso de Sariñena 200 kilómetros) dentro del plan de viajes de la Real Sociedad Colombófila de Cataluña, que al igual que el anterior fué un éxito en todos los aspectos y a pesar de que las palomas tuvieron un poco el tiempo en contra, los promedios de velocidad fueron notables y las pérdidas insignificantes.

Las clasificaciones por palomares, fueron como sigue:

Clasificación reloj: 1, Miguel Musons (1.175 metros por minuto; 2, José Vives; 3, Jaime Colomer; 4, Luis Sans; 5, Antonio Vaque; 6, Sebastián Cequiel; 7, Ramón Forné; 8 ,Mario Pitarch; 9, José Chias; 10, Juan Roca. Siguen los clasificados hasta el número de cien.

Clasificación teléfono: 1, Ramón Hernández (1.169 metros por minuto); 2, Jaime Camprubí; 3, Sebastián Martín; 4, Andrés Panareda; 5, Melchor Forns; 6, Carlos Sabadell; 7, Miguel Valls; 8, José M. Quingles; 9, Enrique Pedra; 10, Tomás Torrent. Llegan los clasificados hasta setenta y cinco.

Con esta segunda suelta de más de mil trescientas palomas mensajeras, la Real Sociedad Colombófila de Cataluña sigue con éxito la temporada de concursos y sus colombófilos tienen preparadas ya las palomas para el concurso de Zuera (250 kms.) que tendrá lugar hoy.

Pesos gallos españoles

De Gregorio Vidal a Félix Méndez, pasando por Sangchili, Flix y Romero

UN POCO DE HISTORIA...

El peso gallo, ha sido, en todos los tiempos, una categoría que, en España, ha tenido boxeadores maravillosos. No vamos a hacer mención de todos, porque necesitaríamos demasiado espacio para relatar un poco del historial de cada uno de nuestros hombres de gran clase, que han desfilado por todos los rings del mundo; pero sí nombraremos a algunos, para que sirva de prólogo para presentar al nuevo y actual campeón español de esta categoría, que precisamente por ser nuevo, no sabemos si llegará algún día a poder parangonarse — que ya es difícil — con algunos de los que seguidamente nombraremos.

Un título mundial — el único que el boxeo español ha alcanzado, fué el del peso gallo, y ello ya dará una idea de que nuestros boxeadores de 53 kilos y medio, han rondado alrededor de los títulos europeo y mundiales. Ostentando también en dos ocasiones el europeo.

Baltasar Belanguer más conocido por «Sangchilli», fué el hombre que derrotó al imbatible Alf. Brown. Otro español, — éste menos conocido entre nosotros — por haber desarrollado casi toda su carrera en rings extranjeros — concretamente los americanos — Gregorio Vidal, fué designado aspirante con el «coloso» Alf. Brown, para cubrir, en aquel momento vacante, el título mundial, perdiendo el combate con el fabuloso panameño, por leve margen de puntos. Quince días después de esta honorable derrota, se enfrentó Vidal, a otro de los fenómenos de la época, el célebre pluma cubano Kid Chocolate, perdiendo también por puntos. Fué demasiado el esfuerzo que significaba, el enfrentarse en tan corto espacio de tiempo a dos pugilistas de la categoría de los dos campeones negros y Vidal hubo de inclinarse ante ellos. Pero su «hombrada» quedó en los anales del boxeo mundial, como una gran gesta difícil de imitar. Estos notables resultados y su impresionante historial de victorias conseguidas sobre los mejores gallos y plumas mundiales, hicieron que el nombre de Gregorio, se viese clasificado, en las más importantes listas de los técnicos boxísticos en los primeros lugares. También el varios años campeón de Europa, Carlos Flix, hombre frío y calculador, se contó entre los grandes de la categoría.

No podemos olvidar tampoco a aquellos campeones sin título que fueron Julián «Fillo» Echevarría, el mosca-gallo Mariano Arilla, Lorenzo Vitriá, Manuel González, Salvador Lozano, el campeón nacional Teodoro Murall y tantos otros de gran relieve en el plano nacional.

A PARTIR DE 1939, LA EPOCA DE LUIS ROMERO

Pasamos a la época — digámosle moderna — y nos encontramos con un buen representante en posesión del título español; el aragonés Luis Soria — producto de ante-guerra —, hombre durísimo gran encajador y aunque de boxeo poco brillante, tremendamente efectivo. Luis Fernández «Peter Kane», forjado en rings franceses, extraordinario pegador. El castellano Eusebio Librero, de quien creemos que su gran error, fué el querer unir a su Campeonato de España de los gallos el de los plumas, cosa que consiguió pero que careciendo de golpe, había de pelear en desventaja con pesos plumas.

Y llegamos ya al hombre más sensacional en la categoría de los gallos, en los últimos años Luis Romero. Este ha sido el boxeador que se ha mantenido en la primera línea de la categoría en los últimos once años conquistando el título europeo, siendo el más discutido y célebre de los boxeadores españoles de los tiempos modernos... pero esto es de todos conocidos.

Pasó luego por el título español, un «oscuro» campeón que no se prodigó demasiado, y que el pasado año se retiró, renunciando al título, sin haber sido un campeón popular. El castellano Modesto Asensio.

OTRO FUGAZ CAMPEON: FRANCISCO ROMAGUERA

El pasado año 1952, para cubrir la vacante que dejó Asensio, designaron como aspirantes a Mariano Días — un tanto veterano — y al joven valenciano Romaguera. Se disputó el combate en Valencia, proclamándose campeón Romaguera al obligar al abandono a Díaz.

LA ACTUALIDAD: EL VASCO FELIX MENDEZ, NUEVO CAMPEON

El día 6 del corriente se disputó en nuestro Gran Price, el campeonato español entre el campeón Romaguera y su aspirante oficial, el vasco Méndez. El título cambió de manos, pasando a las de Félix Méndez, que triunfó por puntos, después de doce asaltos de gran dureza, pero de poca brillantez.

DATOS BIOGRAFICOS DE MENDEZ

El novel campeón de los pesos gallos, Félix Méndez, nació en Bilbao, hace 25 años.

A los 18 años aproximadamente, empieza a frecuentar la sala de entrenamiento de la Gimnástica Bilbaína. Méndez, que por aquel entonces, era un muchacho que daba en la báscula muy poco peso — unos 45 kilos — por cuyo motivo, siempre había de conceder ventaja en el peso.

Fué avanzando en su carrera como aficionado llegando a verse seleccionado contra Irlanda en Dublín, en los Campeonatos de Europa, conquistando el Campeonato de España en 1951.

En 1952 debutó como profesional y desde entonces ha disputado tan sólo doce combates, siendo el último el reciente triunfo sobre Romaguera. Sus anteriores peleas y sus resultados son las siguientes: Venció dos veces a Mariano Díaz, a Zuza, Martínez, el Riojano, Bachiller, Pagés y Mestres. Hizo combate nulo con Díaz II. Perdió por puntos con Díaz II, con el campeón español de los moscas, Young Martín, y con el campeón de Francia de la misma categoría, Louis Skena. Su historial, como puede comprobarse es muy corto, por lo que no puede juzgársele demasiado severamente por su combate con Romaguera.

Félix Méndez, de oficio tornero-mecánico no dejará de trabajar a pesar de su título, y alternará su trabajo en el taller, con el entrenamiento.

—La vida del boxeador es corta — nos dice — el porvenir incierto. Yo seguiré trabajando y cultivando mi afición por el boxeo, del que no me puedo quejar. En un año de profesionalismo, he llegado a campeón de España...

Méndez, como boxeador, es una incógnita, como hombre, es un muchacho modesto. Que ya es algo...

JOSE CANALIS

CONSULTORIO MAGALLANES

J. VILLALTA

Practicante, Masajista Diplomado, Callista, Curas, Inyecciones, Tratamiento recuperación funcional

Condiciones especiales a Entidades Deportivas

Magallanes 51, entlo. 1.ª

Teléfono 24 26 06

Visita de 7 a 9 y horas convenidas

BARCELONA

Claves de hoy

del MARCADOR SIMÚLTANEO "DARDO"

Primer TIEMPO: Letras sobre fondo AMARILLO
DESCANSO: VERDE
Segundo TIEMPO: ROJO
FINAL: BLANCO

CINE GOYA

Teléfono 21 39 46

CONTINUA CON GRAN EXITO EL SENSACIONAL PROGRAMA EN REESTRENO PREFERENTISIMO Y EN EXCLUSIVA

Cary Grant, Ginger Rogers, Charles Coburn y Marilyn Monroe, en

Me siento rejuvenecer

Además: Claude Farrell y André le Gall, en

Crímen en el Velódromo

A Baracaldo Oviedo
F Gijón Español
L R. Sociedad Valladolid
P Alavés At. Bilbao
V Barcelona Valencia
X Sevilla At. Madrid
Y R. Madrid Murcia
Z Granada Santander

VERMUT MARTINI

LA GRAN MARCA

¡Deportistas!

Proteged la BENEFICENCIA PROVINCIAL, adquiriendo

Boletos-Quinielas de futbol

Delegación: San Severo, 12

Sucursales: Conde Asalto, 5; Pons y Gallarza, 1, y en todos los principales bares de Barcelona y provincia

¡El Barça campeón indiscutible como también siempre lo son:

CONSERVAS PUIG

GRANOLLERS

CON SU YA FAMOSA E INSUPERABLE ESPECIALIDAD «LECHE VEGETAL DE ALMENDRA, CONCENTRADA, PUIG»

Lea CLUB

LA REVISTA QUE EL PUBLICO AGOTA

¿El juguete más instructivo y atrayente?

FUTBOL DE SOBREMESA

CONOCIDO EN TODO EL MUNDO

Fabricante: E. SANCHIZ BUENO — VITORIA

Claves de GOLEADORES para equipos catalanes

0 Defensa izquierdo
1 Interior izquierda
2 Delantero centro
3 Interior derecha
4 Extremo derecha
5 Defensa central
6 Medio derecha
7 Defensa derecho
8 Extremo izquierdo
9 Medio izquierdo

NUMEROS ROJOS EN FONDO BLANCO

ESTOS NUMEROS SE COLOCAN DURANTE UN MINUTO DESPUES DE ANUNCIADO EL GOL.

Signos convencionales

Disco Rojo — PENALTY EN CONTRA
Disco Blanco — PARTIDO SUSPENDIDO
Cuadrado Negro — JUGADOR EXPULSADO
Franjas Negras — AVERIA TELEFONICA
Franjas Rojas — JUG. LES. RETIRADO
Chapa Roja — LESIONADO VUELVE
Chapa Amarilla — PENALTY FUERA
Chapa Azul — PENALTY PARADO
Cuadrícula Blanca y Negro — GOL MARCADO EN PROPIA PORTERIA

BARCELONA Y ESPAÑOL VIRTUALMENTE CLASIFICADOS

SUSCRIPCION:

España	Ptas.
1 mes	18'20
3 meses	54'60
6 meses	109'20
1 año	218'40
Extranjero	**Ptas.**
1 mes	21'—
3 meses	63'—
6 meses	126'—
1 año	252'—

El Mundo Deportivo
DIARIO ILUSTRADO
Lunes, 18 de mayo de 1953
AÑO XLVIII — Número 9.222
EDICION DE LA TARDE
Precio del ejemplar: 70 cts.

PUBLICIDAD:
Según tarifa

TELEFONOS:
Redacción:
Día y noche. 25-58-54
Sólo noche ... 25-58-44
Administración:
Publicidad ... 25-58-44
Venta ... 25-58-44
Suscripción ... 25-58-44

DESDE SU FUNDACION EN 1906 AL SERVICIO DEL DEPORTE
Redacción, Administración y Talleres: Calle Diputación, 308 - BARCELONA (9)

LOS AZULGRANA "APLASTARON" AL VALENCIA

En el marcador y en el terreno de juego :: Derrota mínima y "sufrida" de los españolistas en El Molinón :: Atlético de Bilbao, Madrid y Santander parecen tener asegurado su paso a los cuartos de final

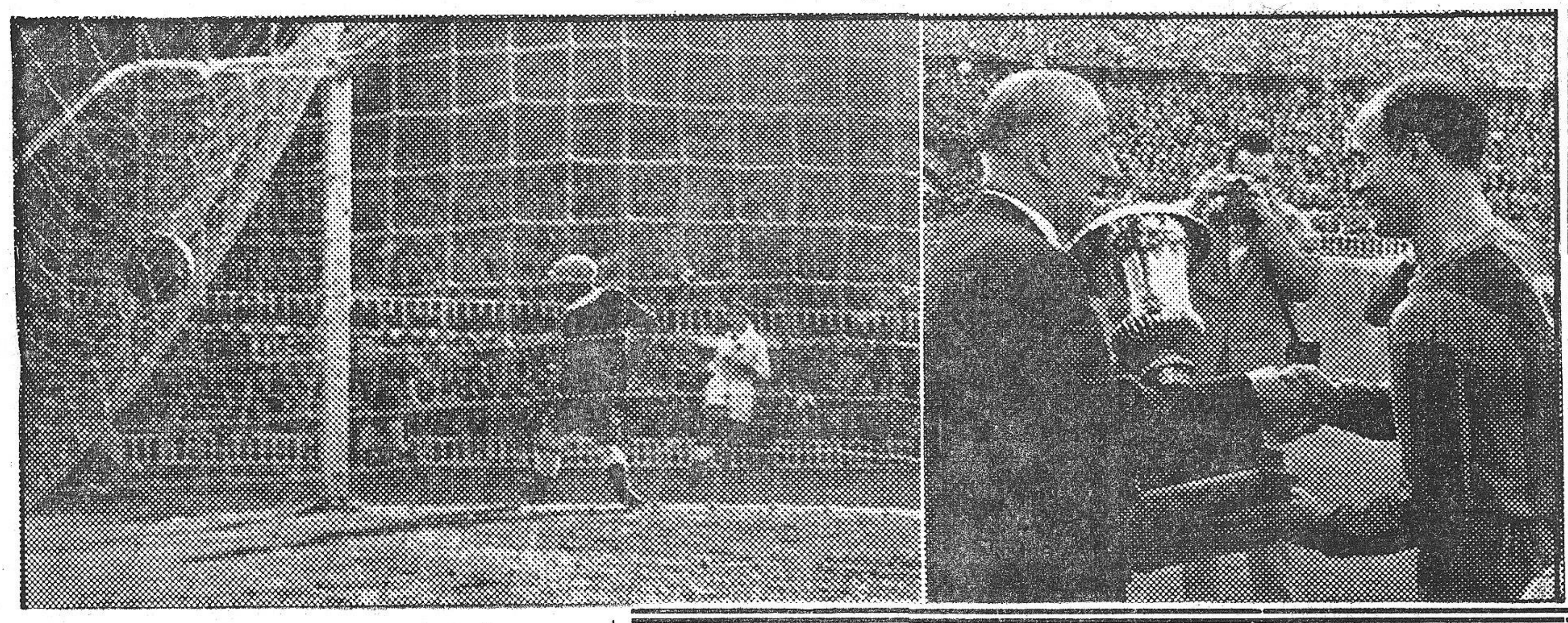

El Barcelona resolvió el primer encuentro de la Copa, con un resultado inesperado por lo rotundo. El partido de Las Corts era el más importante de la jornada y fué también el que, con un 5-0, resultó ser el más abultado que se registró. El Valencia mantuvo la situación del juego bastante igualado durante la primera parte del encuentro, sin que por ello pudiera evitar que el Barcelona marcara el primer y gol y único en el primer tiempo. Fué un tanto magnífico de Kubala, logrado de un potentísimo tiro que disparó en situación difícil por lo muy esquinada que era su colocación en el campo, y que pilló al meta valenciano a «contrapié», conforme puede apreciarse en la fotografía de la izquierda. Además del título de campeón de Liga, y lo mismo que el año anterior, el C. F. Barcelona ha sido el vencedor del «Trofeo Martini & Rossi». En la fotografía de la derecha, D. Enrique Fabregat, Gerente de «Martini & Rossi», entregando al capitán del C. F. Barcelona la reproducción reducida del monumental trofeo creado por aquella mundial y deportiva firma, ganado por segunda vez por el equipo azulgrana. (Fotos Claret y Bert)

Y lo que parecía tan difícil resultó de una facilidad pasmosa. Nos referimos, naturalmente, al partido jugado ayer tarde en Las Corts bajo el signo de lo incierto y sumamente difícil. De ahí el llenazo de gran gala y la máxima expectación que flotó en el ambiente durante los primeros 45 minutos, en los cuales, el Valencia, con fino y veterano instinto, se batió en la forma que mas acertadamente podía batirse, a la contra, cerrando hasta el máximun su sistema defensivo, marcando y destruyendo juego a ultranza.

Esta tónica solo pudo mantenerse 45 minutos, en los cuales, la delantera barcelonista se las vió y se las deseó para salvar la muralla defensiva de los de Mestalla. Pero antes de que llegara el descanso, muy poco antes, en el último minuto, el Barcelona marcaba el primer tanto de la tarde y, desde este momento, los valencianistas quedaban desmoronados y a merced de los barcelonistas.

¿Qué el uno a cero no era motivo para hundirse y sí para sentirse estimulados? Todos lo creíamos así y, sin embargo, no lo fué. Esto era factor muy apropiado para el visitante, para el

(Continúa en 2.ª página)

SUECIA BATIO

finalmente a España por 5-0 en la Copa Davis

Bergelin venció a Carlos Ferrer en cuatro sets, y Davidsson a Emilio Martínez en tres, en los dos últimos "singles" jugados ayer

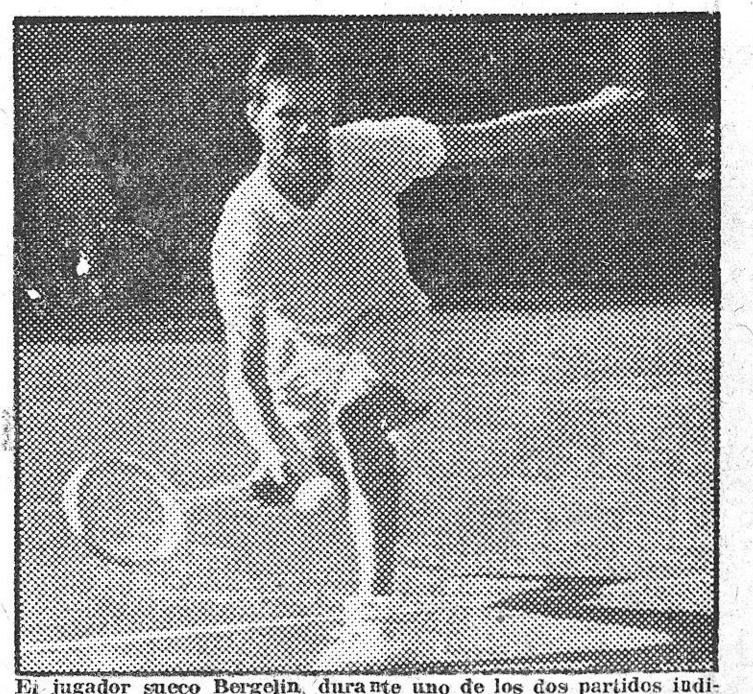

El jugador sueco Bergelin, durante uno de los dos partidos individuales jugados ayer que completaron la victoria de Suecia con dos nuevas victorias sobre España. (Foto Claret)

La jornada final del match España-Suecia de Copa Davis disputada ayer en las pistas de la calle Ganduxer del Real Tenis Barcelona — y último gran acontecimiento internacional que se habrá jugado en tan históricos «courts», puesto que nuestro primer club tenístico va a trasladarse ya muy pronto a su nueva sede de Pedralbes — tuvo un carácter más de exhibición que de competición.

Los suecos en realidad con su triunfo en el doble habían ya cortado los laureles de la victoria. Su paso a la propia ronda quedaba asegurado y aunque siguieron lanzando al campo a sus dos mejores jugadores — Davidsson y Bergelin — éstos jugaron ya en plan de aprovechar estos partidos para perfilar y mantener una puesta a punto que es desde luego magnífica.

Con buen acuerdo Luis Carles, el capitán de nuestro «team», dió una oportunidad a Emilio Martínez, el excelente tenista madrileño que se ha hecho campeón en nuestros pistas para cambiar pelotas con Davidsson, el más fuerte sueco. Partidos así son los que necesitan nuestros jóvenes jugadores para llegar a ese nivel internacional que si aún no han alcanzado es precisamente por esa juventud y por esa falta de competiciones que les de ese dominio de pista, esa seguridad en el golpe y esa variedad de juego que alcanzan los ases que cuentan en ese deporte tan difícil en donde el progreso es cosa lenta y que no puede forzarse. En un cierto nivel solo la competición cons-

(Continúa en 6.ª pág.)

EL GRAN EXITO, DE LA RABASSADA, DE AYER

Palacio, con el "Pegaso-Rápido-102" logró la mejor marca de la prueba con 3 m. 48 s. batiendo el record de los sport hasta 5 litros :: Bertrand, sobre "Montesa", en una escalada memorable logró el mejor tiempo en motos, derribando el record de su categoría :: Nueve plusmarcas fueron rebajadas, y los Cisitalia y Maserati de carreras, con las dos victorias de Jover, dieron fuerte color a la matinal

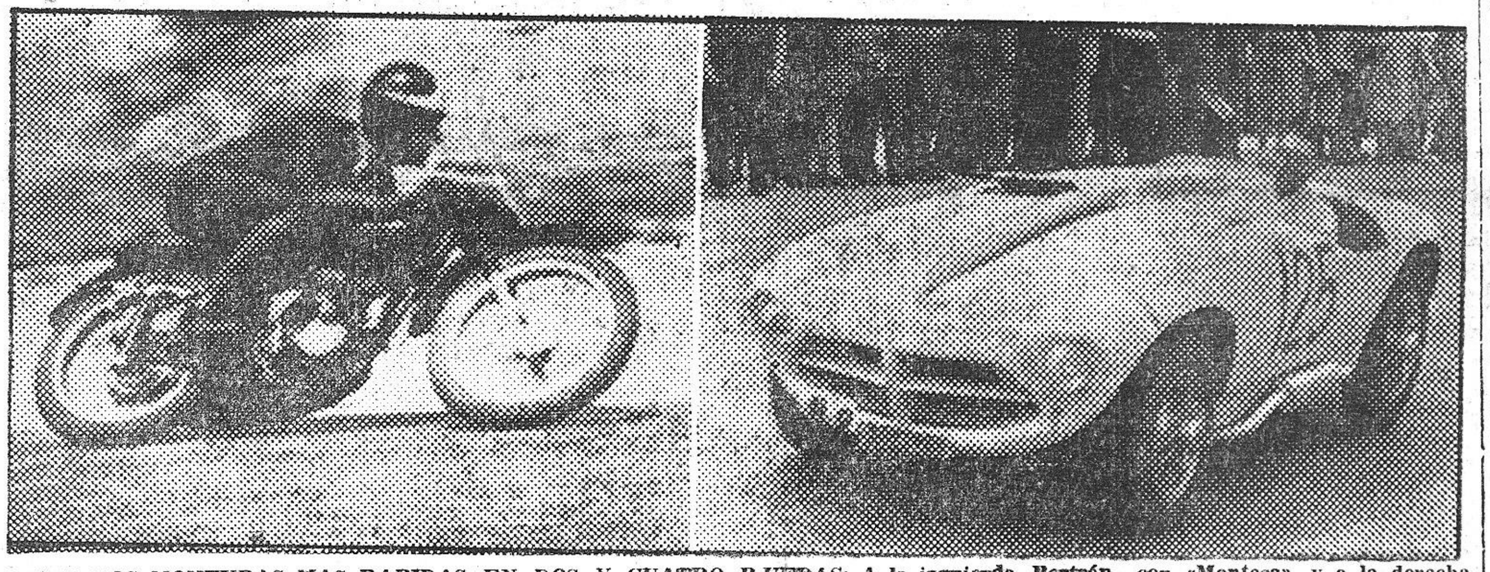

LAS DOS MONTURAS MAS RAPIDAS EN DOS Y CUATRO RUEDAS: A la izquierda, Bertrán, con «Montesa», y a la derecha, Palacio con el «Pegaso-Rápido»

Si lo que pretendía Peña Motorista Barcelona al tomar bajo su tutela la prueba en Cuesta de la Rabassada era arrancarla del olvido para volverla a su viejo lustre, hay que convenir, después de la magnífica demostración de la XIII edición celebrada, ayer, que aquel propósito ha sido logrado y bellamente.

Nueve records de clase han quedado renovados después de la magnífica acometida de los setenta y cinco participantes que animaron la matinal. Esta cosecha, en momentos como los presentes, en que, por lógica de circunstancias, y por la relativa falta de pruebas de velocidad que acusa nuestro programa, no parecía ser propicia la aportación de monturas extraordinarias, es todo un triunfo técnico.

Y lo es más, si se tiene en cuenta que en esta lista, los dos mejores tiempos de la jornada — el de motos y el de los coches — han correspondido a dos marcas nacionales, fruto de nuestra industria, y de perfiles bien caracterizados en el campo del deporte. El de las cuatro ruedas, obtenido por una escalada realmente impresionante de Joaquín Palacio con su «Pegaso-Rápido-102», que ha confirmado plenamente cuanto se venía diciendo, y demostrando, a poro abierto, que rezuma potencia por todos los cuatro costados.

El de las motos, ha correspondido a la nueva «Montesa» 125, pilotada, también, de manera magistral y electrizante por Juan Bertrand, que se ha mostrado a la altura de los campeones que, en toda hora, han esmaltado el historial de esta marca, la cual ha sabido crearlos a medida y afinarlos para sus monturas. Es notable que una «125» logre el mejor tiempo y en una cuesta, dura, empinada, cortada en brusco zig-zagueo, y frente a repechones de respeto. Por todo ello, el bautismo de fuego de este nuevo modelo nacional, ha sido sonado y dejó honda huella en el ánimo de los millares de asis-

(Continúa en 6.ª página)

EL BARCELONA VENCIO

ESTA VEZ AL JUVENTUD POR (46-38)

Merced a una magistral actuación de Kucharski en el partido de ida de semifinales de Copa

Magnífica y oportuna intervención de un jugador azulgrana en la defensa de su aro, durante el partido Barcelona - Juventud, primera semifinal del Campeonato de España, que terminó con la victoria barcelonista
(Foto Campillo)

Esta vez le tomó al Barcelona hacerse con la victoria. Con lo cual vino a confirmarse el presentimiento que expusimos en nuestro comentario de ayer. Las razones que alentaban dicho presentimiento se vieron, en efecto, plasmadas sobre el terreno. En primer lugar, no fué el Juventud el mismo equipo al que tan claramente vimos batir al Barcelona en dos ocasianes no hace mucho. Obligado a enfrentarse a una defensa hombre a hombre que suele resultar por demás incómoda a los costeños, estos se vieron imponentes para resolver los sucesivos problemas tácticos que tal modalidad defensiva les planteó. Pocas veces hallaron la posición de tiro adecuada, y cuando estuvieron en ella, carecieron los badaloneses de acierto — y de suerte todo hay que decirlo—. El Juventud de ayer, en suma fué el reservo de la medalla del otro juventud brillante, de juego aplomado, profundo, que en otras ocasiones, tuvimos la ocasión de admirar. Con lo que vino a probarse nuevamente ,esa verdad reiteradamente probada, que el Juventud es equipo por demás propicio a esos bruscos desniveles de forma.

Otra de las razones a las que supeditábamos el desenlace de este encuentro estribaba en la incógnita de la actuación de Kucharski. Kucharski lo es todo o casi todo en el Barcelona. Y el «standard» de eficacia del equipo anda siempre estrechamente relacionado con el rendimiento que Kucharski acierte a dar sobre la cancha. Ayer volvió a lucir Kucharski con el fulgor de sus grandes días. Encestó maravillosamente, de cerca, de lejos, bajo el tablero, desde todos los ángulos en fin, con esa precisión que ningún otro jugador español ha poseído. También cuajó Kucharski grandes aciertos moviendo a sus jugadores, aunque estos, individualmente, estuvieron algo desiguales, sujetos a un signo de acusada irregularidad. Sin embar.

(Continúa en 6.ª página)

LA VUELTA A ITALIA

Minardi venció al sprint en Roma

De Santi vuelve a ser líder :: Trobat y Gual entraron en 14 y 17 puestos y los demás, excepto Escolano, en el grupo

Crónica telefónica de Mariano Cañardo, especial para EL MUNDO DEPORTIVO.

Roma. — En Italia también los kilómetros son, al parecer de 1.200 mts. Así no es de extrañar, que habiéndose dado la salida a las 12, en Nápoles, y la monotonía de la etapa hasta los últimos kilómetros, se llegara casi al anochecer a Roma, pues además ha contribuído a ello el mal estado de las carreteras en estos últimos kilómetros lo que ha ocasionado un sin fin de pinchazos, y los corredores, sobre todo los nuestros, han pasado muy malos momentos por el hambre, especialmente Ruiz, que se comía todo lo que hallaba más o menos comestible. Y digo que en Italia los kilómetros son más largos, al parecer porque cuando en un momento dado hemos consultado los documentos oficiales que tenemos, estos nos indicaban que

(Continúa en 6.ª página)

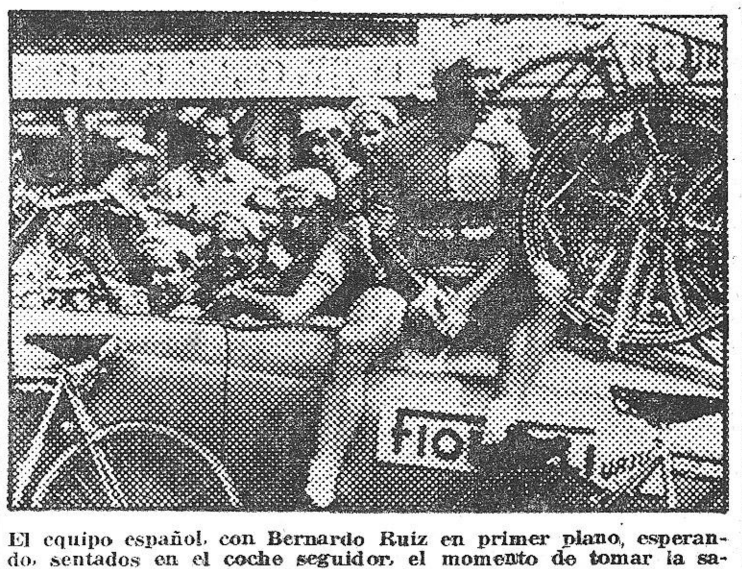

El equipo español, con Bernardo Ruiz en primer plano, esperando, sentados en el coche seguidor, el momento de tomar la salida para una de las últimas etapas. (Foto Associated Press)

Los deportistas bajo la advocación de Nuestra Señora de Montserrat

El acto celebrado ayer, constituyó una manifestación de fe, popular

El Arzobispo-Obispo de Barcelona Dr Modrego dirigiendo la palabra a la multitud congregada en la Plaza de Cataluña, en el momento de recibir la venerada imagen de Nuestra Señora de Montserrat y declararla patrona de los deportistas barceloneses
(Véase información su 2.ª pág.) (Foto Bert)

EL DOMINGO EN MATARO

SE DISPUTARA EL INTERESANTE ENCUENTRO

GALIANA-MACHTERLICK

La capital de la Maresma va a ser escenario, el próximo domingo, de un gran acontecimiento deportivo: un combate de boxeo en el que su ídolo, Galiana, va a ser opuesto al campeón belga Machterlick. Este gran combate internacional que el público de Barcelona vería con extraordinario interés, se lo lleva Mataró, porque Galiana estaba en deuda con la afición mataronesa a la que no había dado ocasión de que pudiera verle boxear en sus locales. Y esta deuda ha querido saldarla con largueza, ofreciéndoles la oportunidad de presentarse frente a una gran figura europea, frente a uno de los boxeadores extranjeros que mejor recuerdo han dejado en Barcelona. Y como detalle significativo de su clase, baste recordar que con Correggioli, Roy Ankarah, Peter Keenan y Vic Toweel, completa Machterlick el sexteto de grandes figuras de los pesos gallo y pluma, que cuentan en su historial con una victoria sobre Romero, con la particularidad de que la suya, la consiguió precisamente en el ring del Price barcelonés.

El récord del campeón belga es realmente impresionante. Figuran en él nombres como los de Rohny Clayton — al que ha vencido cuatro veces y siempre en Inglaterra —, a los tambien ingleses Jackson, Paterson, Burns y Ankarah y al francés Ray Famechon, al que el pasado año disputó el título europeo.

Estos nombres, entre más de un centenar que figuran en su "ranking" — porque Machterlick es uno de los boxeadores que más se ha prodigado en los ring europeos —, acreditan la clase y categoría del excelente boxeador belga, al que el próximo domingo veremos frente a Galiana en Mataró. Combate de una importancia extraordinaria para nuestro campeón, porque de ganarlo, dejaría trazada con profundo rasgo una gesta que su gran rival, Romero, no pudo resolver favorablemente.

Conde: 59 s. 2-10 en los 100 libres

Nota destacada de la última jornada del Concurso de Invierno

Ayer, en la piscina de la Escollera se celebró la última jornada del Concurso de Invierno» organizado por el Club de Natación Barcelona» y que ha venido desarrollándose durante 13 jornadas Vencedor del Concurso de Invierno lo fué el equipo B con 2.819 puntos, seguido del C con 2.817 y con 2.694 el A.

Esto por lo que se refiere al grupo de nadadores y Waterpolistas destacados. La clasificación de los nadadores juveniles ya la dimos a conocer en nuestro último comentario, jugando ayer el encuentro de Water-polo de desempate entre los equipos Negro y Encarnado, venciendo este último por 6 a 5 goles.

Ha quedado pues resuelto este Concurso de Invierno cuya última jornada ha tenido como nota destacada la actuación del excelente nadador Ricardo Conde que obtuvo en el curso de los relevos 4 x 100 estilos una buena marca en la distancia del hectómetro, al obtener 59 s. 2—10 Una marca de excepción que le acredita la clase siempre reconocida de nuestro campeón que puede en buena lógica, intentar nuevamente mejorar la marca nacional de los 100 metros libres que ostenta el canario Guerra en 58 s. 4—10.

Esta fué la nota destacada de esta última jornada. Aunque esta marca de Conde fué lograda en el curso de una prueba de relevos, pero en una pugna interesante, ya que Conde logró la victoria para su equipo en un esfuerzo digno del mejor aplauso, es de esperar que el próximo domingo, en el Gran Premio de Pascua nos demostrará en los 200 metros libres esa gran forma de que hizo gala en la reunión de ayer.

Sin perder de vista que esta buena forma física de Conde puede estimular a su compañero de club, Queralt a conseguir también sus mejores marcas.

Nuestra natación regional está faltada de figuras. No tenemos en la actualidad a espaldistas, y probablemente, después de Abella no tenemos ninún otro nadador de clase en braza clásica. No existe un equipo completo, quizá porque no existe, tampoco la competición necesaria en nuestra natación local y regional. Pero este es un tema en desuso. Y mejor es dejarlo por hoy, porque como muy bien dice el refrán: no hay peor sordo que el que no quiere oír.

Y ahora a esperar el XLII G. Premio de Pascua del próximo domingo. — V. E.

FUTBOL LA JORNADA — DE AYER

COPA DE S. E. EL GENERALISIMO

OCTAVOS DE FINAL
(Partidos de ida)

Barcelona—Valencia	5—0
Gijón—Español	1—0
R. Madrid — Murcia	4—0
Baracaldo — Oviedo	4—2
R. Sociedad — Valladolid	3—1
Alavés — At. Bilbao	2—4
Granada — Santander	1—1
Sevilla — At. Madrid	1—1

PROMOCION A PRIMERA DIVISION

Coruña — España Ind.	0—0
Hércules — Celta	1—0
Avilés — Tetuán	1—0

CLASIFICACION

España Ind.	2	1	1	0	4	1	3
Celta Vigo	2	1	0	1	4	3	2
At. Tetuán	2	1	0	1	2	1	2
Avilés	2	1	0	1	3	4	2
Hércules	2	1	0	1	2	4	2
Coruña	2	0	1	1	0	2	1

CINZANO
El aperitivo de mayor venta en el mundo

RELOJES UNIVERSAL

El compañero de una vida es el reloj de uso diario. Usted le exige que sea fiel, puntual, sólido. Un UNIVERSAL le dará esas satisfacciones, además de sus lineas modernas y elegantes

SCOPELLI

AGENTE OFICIAL DE VENTAS:
RELOJERIA Guillén
BRUCH, 84

TALLER ESPECIALIZADO
EN REPARACIONES CON TODA GARANTIA
Disponemos de gran Stock de piezas de origen de todas las marcas, muy especialmente UNIVERSAL

VIENE DE 1.ª PAGINA

SUECIA BATIO

tante hace mejorar. Y tenemos la plena seguridad que esas cinco derrotas con que se ha saldado para los españoles el «match» de Copa Davis serán asimiladas y aprovechadas. Algo de lo mucho que los suecos nos han enseñado tanto desde el punto de vista técnico como atlético — los escandinavos han dado una sensación de fuerza, potencia y preparación física que demuestra que el tenis moderno es cosa que requiere una muy con su rapidez y fuertes pelotas buena preparación — es probable que sea bien asimilado por la promoción nueva que pugna por dar nuevo brillo a nuestros blasones tenísticos. Por esto y porque estos encuentros han servido para pulsar de nuevo de una forma clara, con las excelentes entradas que se han registrado, que el tenis cuenta con un público propio y documentado que solo desea grandes acontecimientos para reunirse — sugerimos que si como parece los célebres «pross» Kramer, Sedgman, Mac Gregor y Segura vienen a Europa este otoño, no se deje de hacer todo lo posible para traerlos a nuestras pistas con la seguridad de que los aficionados responderán al esfuerzo económico — hemos de considerar como excelente la idea de nuestra reincorporación a la Copa Davis. Y esperamos que pese a la neta derrota esta participación no se trunque. Sería necio que este 5.0 contrario, por otra parte perfectamente previsible, cayera mal en ciertas alturas y dejáramos de participar el próximo año. Si algo requiere el tenis es continuidad. Y más en el plano internacional.

Volviendo a los partidos de ayer, Emilio Martínez perdió en tres sets con Davidsson Sin embargo estos «sets» como el tanteo lo prueba, fueron jugados a fondo y el español los perdió solo por dos juegos. Un 6—4, 10—8, 7—5 ante Davidsson es para Martínez un buen resultado; Emilio es un tenista inteli fente de buen estilo que ayer supo cuidar las líneas de fondo imponiendo un ritmo de juego al que no siempre el impetuoso Davidsson se adaptó con facilidad, pisando una línea de cierta irregularidad. Con todo el saque fué un tremendo «atout» del sueco que en los juegos que sacó generalmente pudo forzar bien el tanto ya en el mismo «ace» ya en jugadas sucesivas más marcadas por el sello de ese limpio «canon-ball» que sale de su raqueta como una blanca bala en busca del cuadro contrario en la jugada inicial.

Carlos Ferrer logró jugar cuatro «sets» contra Bergelin, perdiendo el español por un «score» de 6—2, 6—1, 4—6, 6—1. Ferrer habrá sido el único que en el curso de este encuentro habrá obtenido éxitos parciales de set». Su botín en este sentido tiene una buena significación: ganarle dos «sets» a Dividsson y uno a Bergelin, tal y como se ha deslizado este encuentro, debe ser realmente un estímulo para Carlos Ferrer, jugador que por lo menos ha demostrado en el curso de sus partidos una serenidad y una seguridad para no apartarse de sus reales posibilidades. Ha poseído el espíritu necesario para la altura de la competición y eso en comparación con la irregularidad de Draper y Olozaga que no fueron ni con mucho iguales a sí mismos, es un factor a considerar para futuras selecciones de Ferrer.

Y finalmente digamos, porque es de justicia que estas jornadas de Copa Davis han estado encuadradas por una organización excelente, tal y como nos tienen en general acostumbrados los que rigen este deporte. A su brillantez han cooperado la Federación Española de Tenis la Asociación Catalana de este deporte y el Real Barcelona, en cuyas pistas se jugaron estos encuentros que han demostrado que el tenis sigue siendo cosa viva en nuestro ambiente deportivo.

CARLOS PARDO.

El Barcelona venció

go ello no fué obstáculo para que el Barcelona mandase en el marcador, con distancias breves casi siempre, excepto en los períodos finales en que el Juventud anduvo a la deriva, tras la evidencia de que el acierto ya la suerte no estaban con él. Kucharski, resumiendo, fué el artífice directo, personal, de este triunfo obtenido por el Barcelona. Triunfo que tiene una explicación lógica en la conjugación de estos dos factores que en el encuentro concurrieron: soberbia actuación de Kucharski — que marcó él sólo 26 puntos — y deslabazada actuación del Juventud.

En punto a calidad, el partido no rayó a gran altura. El marcaje al hombre que ambos equipos emplearon contribuyó a desposeer al partido de la claridad de acciones necesaria para elevar el nivel de su calidad. Ya hemos dicho que uno y otro equipo, en definitiva, estuvieron muy lejos de ligar una actuación convincente. Insistimos en la afirmación de que la victoria la debió el Barcelona tanto a la endeblez del equipo costeño, como a la magistral actuación de Kucharski.

Equipos y marcadores:

Barcelona. — Espiga, Loriente 8; Martín 7; Kucharski, 26; Ciset. 2; Sáez 1 y Martínez, 2.

Juventud. — Parra 10; Oller 8; Brunet 9; Masferrer; Canals 1; Masaguer 5; Masó 3, y Maneja. 2.

Tras unos breves compases, de juego equilibrado, el Barcelona se situó pronto por delante, con ventajas del orden de cinco puntos. Hasta llegarse al descanso, desfilaron por el tanteador los siguientes guarismos: 15—9; 17—12; 20—14 y 21—15; En la segunda parte, se acortaron distancias 21—19; 25-23; El Juventud pareció que había de darle la vuelta al marcador, pero cada vez que estuvo a punto de hacerlo, salió siempre la réplica certera del Barcelona — por obra de Kucharski casi siempre — y el empeño badalonés quedó fatalmente condenado a la esterilidad. Siguieron después: 27—25; 31—26; 33—26. Y el Barcelona se despegó resueltamente. Llegó a sacarle catorce puntos — 44—30— pero unos desesperados ataques del Juventud arreglaron algo el resultado, dejándolo finalmente, en 46—38.

En los últimos minutos, y en un intento desesperado de arreglar las cosas, el preparador costeño efectuó numerosos cambios tal vez demasiados — dejándonos la impresión de que la mejor alineación de que el Juventud podía disponer ayer no llegó a formarse en ningún momento. Decimos esto, pensando en las veces en que vimos sentados en la banda a jugadores a los que nadie puede discutir la calificación de titulares. Imperativos de las tácticas (?) tal vez...

M. E.

¡AUTOMOVILISTAS! ¡MOTORISTAS!
Utilizad: GASOLINA "PLOMO"
con "SCAVENGER P. Q. M."
Aumentaréis el rendimiento de vuestros motores al eliminar los depósitos de plomo que el plomo-tetraetilo, contenido en la gasolina, forma en el interior de vuestros motores
EL UNICO PRODUCTO QUE CONSIGUE ESTE RESULTADO
Preparados por:
PRODUCTOS QUIMICOS MONCADA, S. A.
Valencia, 322 - Teléfonos 27 54 54 y 37 18 96
De venta en las Estaciones de Servicio

La Vuelta a Italia

faltaban 30 kms para la meta, y sin embargo, al cabo de otros 20 los lostes, indicadores de la carretera nos informaban que aun faltaban 47. Es decir, que según Girardengo, la etapa de hoy tenía 295 kms.

La llegada se ha efectuado en el Estadio, después del partido internacional Italia - Hungría, que ha sido favorable a los húngaros por 2 a 0, y los corredores han entrado bajo la luz de los focos eléctricos.

La última fase de la etapa, o sean los 50 kms finales ha sido una batalla continua, con escapadas constantes, y cazas frenéticas. Entre los muchos que han pinchado anoto a Vidal Porcar que ha vuelto al pelotón con Astrua. Más tarde ha sido Bernardo Ruiz y Escolano que le ha cedido su rueda y Ruiz, con Loroño, Senen Blanco y Vidal Porcar, que le han esperado, ha vuelto al pelotón... Más adelante, encontramos a Koblet y Milano cambiando una goma pero al poco rato se unen al pelotón en que van Coppi y Bartali.

Ruiz, Magni y dos más, que no he podido apreciar, se han escapado, pero pronto les ha dado caza el grupo con los grandes ases. Bobet también ha pinchado y con su equipo ha vuelto al pelotón después de una magnífica caza.

Y hemos llegado a Roma, como digo, entre dos luces. Mucho público y gran animación. que ha hecho olvidar por unos instantes la derrota que acababa de sufrir la «Scuadra azurra».

Nuestro equipo marcha cada día mejor. Ya se están acostumbrando a correr a «la italiana» o sea, que todos se ayudan mutuamente, cada uno cumple su cometido y hay gran unidad entre ellos.

Entre los corredores la lucha es muy intensa en estos momentos, a pesar de que en algunos kilómetros haya algo de calma. Y entre los seguidores, hay otra carrera, tan espeluznante como entre los corredores o quizás más. Da miedo seguir una prueba ciclista por estas carreteras, con tantos coches y motos lanzados a todo gas. Las luchas que a lo largo de la etapa se ventilan, son seguidas por los coches de los jefes de equipo, que con tal de no perder contacto con sus hombres van sorteando obstáculos con el acelerador a fondo.

Hoy, a la salida de Nápoles, me decía Giardini, jefe de rúbrica de ciclismo de La Gazzeta dello Sport», que encuentra a Ruiz mejor que el pasado año, y que Trobat progresa mucho. Gual a su entender cada día va a más y el resto del equipo lo ve muy entero y cree que cuando vengan las montañas aun se superarán a pesar de su juventud y bisoñez. De la misma opinión eran Roger Bastida de «L'Equipe» y René de la Tour de Parisien Libere». Naturalmente, estas autorizadas opiniones me satisfacen particularmente, y creo que también satisfará a nuestra afición.

Mañana, lunes, la etapa Roma-Bosetto con sus 178 kms. y salida a las 6 de la mañana, y luego Brosetto - Foyonica, con 48'500 kms contra el reloj individual. Creo que la clasificación después de esta doble etapa se pondrá algo más clara, especialmente por lo que se refiere a los ases. También nuestro equipo, espera con interés la etapa de mañana.

La clasificación en Roma ha sido:

1. Binardi, 8—14—18.

2. Magini; 3. Giudici; 4, Scuaer; 5, Bevilacqua; 6. De Santi todos con el mismo tiempo; 7. Monti 8—16—35; 8. Koblet; 9. Bartali; 10. Pazotti; 11. Ockers; 14 Trobat; 17, Gual, el resto de españoles, o sea Vidal Porcar. Loroño y Senen Blanco, con el mismo tiempo que Monti, en el ex equo. Escolano, que cedió su rueda a Ruiz, algo más retrasado.

CLASIFICACION GENERAL

1. De Santi, 37—16—12
2. Fornara, 37—18—03
3. Koblet, mismo tiempo.
4. Bartali, íd.
5 Coppi, íd.
6. Bobet, íd.
7. E. Brassola, 37—18—13.
8 Van Est, 37—18—18
34. Trobat, 37—23—24.
53. Gual, 37—23—17
56. Ruiz, mismo tiempo.
72. Loroño, 37—32—05
77 Senen Blanco, 37—35—00
86. Vidal Porcar, 37—39—51.
108. Escolano, 38—25—21.

EL GRAN EXITO, DE LA RABASSADA, DE AYER

tentes, que como en las grandes épocas de esta Cuesta, esmaltaron ayer el recorrido.

Obtuvo Joaquín Palacio, con su Pegaso-Rápido-102, 3 m. 48 s. que supone un promedio de 77'367 kilómetros por hora, que queda como nuevo record de la categoría sport, de cinco litros.

Y marcó Juan Bertrand, con su Montesa, 3 m. 54 s., que deja asimismo la plusmarca de las 125 a 75.384 kph.

Pero si éstas fueron las dos escaladas preeminentes, las más espectaculares, y las que por su propio paso, ya acusaban que iban en pos de una marca superior, la matinal de ayer, no se limitó a estas sobresalientes demostraciones, dentro de su alto nivel técnico.

Hubo más. Y siguiendo un poco el orden de las categorías, debemos empezar por la magnífica carrera, realmente valiosa, que este piloto menudo, que es Salvador Alamo, desplegó a bordo de su «Rieju» de sólo 55 c. c. cazando el primer lugar de la categoría de las 75 c. c. y marcando un nuevo record de 51.052 kms. p. h.

Salvador Clúa, también en esta clase, obtuvo una marca notable, calificando la primera 75 c. c. detrás de aquél con su «M. C.» que con sus 50.412 kph. rebasó también, la antigua plusmarca de Minviella de 45'830 kph. por amplio margen.

Notable ha sido también la victoria de Pedro Daunis en las 100 c. c. con su «M. V. Alfa», colocándose por delante de Alfonso Cuesta, que ha hecho una excelente escalada con la máquina levantina «Villof».

Cuatro «Montesa», se colocan en primer término en la serie de las 125 c. c. El primero, Juan Bertrand, ya hemos visto con qué excelencia logró el primer lugar. Su triunfo, se respalda con el hecho de verse seguido de Turuta y Juan Soler Bultó a continuación. Juan Fernández, que ocupa el cuarto puesto, con moto de la misma marca, parece que va a obtener de los Comisarios de la prueba el primer lugar de la clasificación con máquina comercial y de catálogo. Este es un tanto valioso, que tiene su interés para una marca. En este caso «Montesa».

En la categoría de las 250 c. c. el triunfo ha correspondido a la máquina «Derbi», que ha visto sus tres primeros hombres colocados en los primeros lugares. Francisco Tombas, con 4 m. 28 s. 7 d. a 65'649 kms. por hora. A continuación, Jaime Pahissa, con una moto de diseño incorriente, al parecer de ensayo, de la misma marca, y José A. Maseras. Apenas un segundo ha escalonado de uno a otro a estos tres valores. Juan Vidal, con una OSSA y con evidente menor cubicaje, se ha clasificado cuarto, con 4 m. 31 s. 1/10.

En la categoría de las 350 c. c. se ha dado la notable singularidad de haber vencido Juan Terradas, con «Velocette», a su rival Alfredo Flores, con máquina de la misma marca, por el margen de 3 segundos.

Francisco Cánovas, ha proporcionado a la moto nacional «Sanglas» una valiosa victoria en la serie de las 500 c. c. con el promedio de 67'586 kms. p. h. con una máquina de serie y equipada en turismo.

Y Roger Montané, con su «Norton», ha logrado por delante de Gustavo Boy con «B. S. A.» confirmarse en el primer lugar en la serie de las más de 500 c. c. Montané, ha señalado el segundo mejor tiempo de las motos y ha acusado su estilo sereno y efectivo que en tantas grandes ocasiones le ha caracterizado.

LAS TRES Y CUATRO RUEDAS

Notable, la demostración de José A. Maseras, con su side-car Derbi, de sólo 250 c. c., inscrito en la serie de los 350 c. c. con el promedio de 53.747 kph. La Rabassada es tremendamente dura para una sobrecarga de este tipo. Y la escalada de Maseras fué una plena demostración.

La lucha entre los sides de 500 c. c. resultó muy apretada y muy áspera Ramón Barberá sobre «Norton», logró un segundo de ventaja sobre su seguidor, que se defendió bravamente, Antonio Llavería. Los 4 m. 43 s. 1/10 del primero y su velocidad de 62.540 kph., señalan un nuevo record para esta clase. El antiguo, estaba en 56.865 kph. Y había sido establecido por el propio Barberá en 1950.

José María Cantarell, logró también rebajar la plusmarca de los sidecares de 1000 c. c. con su Vincent, dejándolo en 4 m. 25 s. 1/10, equivalentes a 66.540 kms. por hora.

La competición de coches, ha tenido este año tintes de auténtica batalla Por lo general, todos los puestos han sido obtenidos en forcejeo apretado, y con excelentes marcas. De los nueve records rebajados, cinco pertenecen a este sector de las cuatro ruedas.

En la serie de los 750 c. c., se ha podido distinguir, no obstante, la diferencia que se acusa entre los vehículos «preparados» y muchos de ellos retocados a fondo por especialistas, y los simplemente normales, alineados de acuerdo con el tipo y reglaje trazados por la marca para el cliente.

Probabemente esta diferenciación queda imprecisa en esta acepción de «sport» con que se señalan las clases que ayer corrieron, distinguiéndola de la de «carreras». Pero cada día es más corriente y más cuidada esta tercera división de los coches de «stock», y de serie, que invita a muchos pilotos privados a sumarse en plan de una mayor igualdad de posibilidades.

Juan Ramírez, con su coche «Orix», de producción nacional, ha obtenido el primer puesto en esta serie con 4 m. 54 s., rebajando la antigua plusmarca, que ya le pertenecía, de cinco kms. por hora, dejándola en 60 kph.

José M.ª Giménez, con coche «Renault» ha obtenido el segundo lugar con 5 m. 8/10 d. Y en tercer puesto y con 5 m. 5, se ha clasificado Antonio Forest, con «Renault» de serie sin accesoriado especial.

Juan Baliarda, con «Fiat», y Mariano Cugueró, con «Fiat 1400» han vencido en sus respectivas clases, de 1.100 y 1.500, casi con el mismo tono de velocidad, 56.793 el primero y 56.357 el segundo.

Juan Buira, ha rebajado también el record de la clase de los coches «sport» de hasta 2.000 c. c. pilotando su «Citroen» de una manera magistral. Juan Fábregas, con «Georges Irat», se ha colocado a continuación, con un margen de 3 segundos, sacando un excelente partido de su montura.

La clase «sport» de hasta los 5.000 c. c. ha sido la más disputada, y probablemente la que mayor color ha dado a esta parte de los coches La victoria de Joaquín Palacio, y el segundo lugar de Celso Fernández, con sus dos «Pegaso-Rápido», abierto el del primero y en conducción interior el segundo, han sido muy aparatosas y emocionantes.

A ocho décimas de este último se ha colocado Miguel Soler, con su «Jaguar», del que ha sacado un brillante partido. Salvador Fábregas se ha clasificado a continuación con su «Allard», y su hermano Juan inmediatamente con su «Jaguar».

Fué realmente una lástima el despiste, sin consecuencias, afortunadamente, de que resultó víctima Salvador Fábregas, cuando se disponía a escalar con su propio «Jaguar». Antes de media cuesta, su coche, que subía fuerte, entró en la cuneta, y sufrió un choque, sin afectar al piloto, cuando iba a por un buen tiempo, y probablemente hubiera alcanzado uno de los mejores de la matinal.

Su hermano Juan, que subía con otro «Jaguar», perdió algunos segundos, al pararse al cruce con el coche siniestrado. Y siguió adelante, cuando comprobó que no había sido afectado su hermano.

Ricardo Rubiras, dominó su «Buick» de grandes dimensiones, por la serpentina de virajes, y se colocó en el primer puesto de la serie de los coches de 5000 c.c.

Los coches de carreras, dieron también un subido color a la cuesta con su fisonomía y trazos recios en la marcha. El «Douglas» del midgetista José Pérez, venció en la clase de los 500 c.c. apropiándose del record de este apartado, subiéndolo a casi diez kilómetros por encima de la vieja marca. Ha sido una demostración de que los midgets, son rápidos.

José M.ª Fornell, con un motor de Topolino y en un chassis revestido de bólido, venció en la categoría de los 750 c. c. bellamente.

Por una décima de segundo Juan Jover, logró el primer puesto en la serie de los 1.100 c.c. por delante de Francisco Godia, pilotando ambos racers «Cisitalia». Este corto margen valora la proeza de ambos, en un mismo tono superior.

El primero, se abroga el record de esta serie, que se mantenía en la tabla desde 1929, y que estaba en 73.807, dejándolo en 75.903 kms. p. h.

Ambos pilotos, renovaron su duelo, en la serie superior de los coches de carreras, hasta 2.000 c. c., pilotando ambos «Maserati», de dos litros, seis cilindros y del último modelo para la fórmula núm. 2.

También aquí, Juan Jover, obtuvo la mejor marca, con 76.429 kph. de esta serie, seguido de Godia, que logró la también notable de 75.870 kph.

La prueba, empezó puntualmente, fué organizada con pulcritud y se mantuvo en continuidad perfecta de salidas y de escaladas. Peña Motorista Barcelona, puede estimar completo el éxito que ha recabado.

Los millares de aficionados, que como en los mejores años, asistieron a esta prueba, dieron una nota de animación muy viva, y siguieron con interés sostenido su desarrollo.

El servicio de cronometraje corrió a cargo de Antonietti Mullor y Estellés. El material empleado fué Longines.

El público se mantuvo con bastante corrección. Pero desbordó en algún momento los servicios de retención.

FRANCISCO DE S. GIBERT

CLASIFICACION GENERAL

CLASE MOTOCICLETAS

HASTA 75 c. c.:

1. Salvador Alamo (Rieju), 5-45 8/10, 51,012 (record); 2. Domingo Clúa (M. C.), 5-51 1/10, 50.242; 3. José Sant (Guzzi-Hispania), 6-06 7/10, 48,104; 4. Angel Llimargas (Guzzi-Hispania), 6-16, 46.914; 5. Ramón Tarragó (M. C.), 6-40 1/10, 44.088; 6. Eduardo Flores (Guzzi-Hispania), 6-54 4/10, 42.567.

HASTA 100 c. c.

1. Pedro Daunis (M V Alpha), 5-01, 58,604; 2. Alfonso Cuesta (Villof), 5-27 8/10, 53.813; 3. José M. Ribas (Ribas), 6-08 5/10, 47.869.

HASTA 125 c. c.

1. Juan Bertrand (Montesa), 3-54, 75.384 (record); 2. «Turuta» (Montesa), 4-15 6/10, 69.014; 3. Juan Soler Bultó (Montesa), 4-18 6/10, 68.213; 4. Juan Fernández (Montesa), 4-22, 4/10, 67.225; 5. X. X. (Ossa), 4-34 8/10, 64,192; 6. Víctor García (Ossa), 4-54 8/10, 59.837; 7. Conrado Cadirat (Ossa) 4-55 4/10, 59.715; 8, José Fernández (Montesa) 4-56 3/10, 53,534; 9, Manuel Cuesta (Ossa), 5-00 9/10, 58.624; 10. José Vallés (Ossa), 5-01, 58.604; 11. Vicente Badía (Montesa), 5-07 4/10, 57,384; 12. Marcelo Cama (Montesa), 5-07 7/10, 57,328; 13. Eric Zobel (Montesa), 5-09, 57,087; 14. Mario Pascual (Ossa), 5-14 4/10, 56.106.

HASTA 250 c. c.:

1. Francisco Tombas (Derbi), 4-28 7/10, 65.649; 2. Jaime Pahissa (Derbi), 4-29 4-10, 65.478; 3. José A. Maseras (Derbi), 4-30 2/10, 65.284; 4. Juan Vidal (Ossa), 4-31 1/10, 65.068; 5. Simón Pou (Derbi), 4-34 5/10, 64.262; 6. José M. Romañá (Derbi), 4-40 7/10, 62.842; 7. Juan Ruiz (Derbi), 4-42 4/10, 62.464; 8. José Vilar (Derbi), 4-43 6/10, 62.200; 9. Gabriel Balcells (Derbi), 4-44 4/10, 62.025; 10. Pedro Bresca (Ossa), 4-46 8/10, 61.506; 11. Manuel Ruiz (Derbi), 5-16 8/10, 55.681.

HASTA 350 c. c.:

1. Juan Terradas (Velocette), 4-11 3/10, 70.194; 2. Alfredo Flores (Velocette), 4-14 3/10, 69.366; 3, Armando Larumbe (Velocette), 4-29 1/10, 65.551

HASTA 500 c. c.:

1. Francisco Cánoves (Sanglas), 4-21, 67.586.

HASTA 1.000 c. c.:

1. Roger Montané (Norton), 4-09 2/10, 70.786; 2. Gustavo Boy (BSA), 4-37 4/10, 63.590.

SIDECARS

HASTA 350 c. c.:

1. José A. Maseras (Derbi), 5-28 2/10, 53.747.

HASTA 500 c. c.:

1. Ramón Barberá (Norton), 4-43 1/10, 62.310 (record); 2. Antonio Llavería (X. X.), 4-44 2/10 62.068.

HASTA 1.000 c. c.:

1. José M.ª Cantarell (Vincent), 4-25 1/10, 66.540 (récord); 2. Manuel Roldán (Harley-D.), 6-18 8/10, 46,568.

CLASE AUTOMOVILES

SPORT HASTA 750 c. c.:

1. Juan Ramírez (Orix), 4-54, 60.000 (récord); 2. José M.ª Giménez (Renault), 5-00 8/10, 58,643; 3. Antonio Forest (Renault), 5-05, 57.836; 4. Antonio Escape (Renault), 5-15, 56.000; 5. Juan Garriga (Orix), 6-30 5/10, 45.172.

SPORT HASTA 1.100 c. c.:

1. Juan Baliarda (Fiat), 5-10 6/10, 56.793.

SPORT HASTA 1.500 c. c.:

1. Mariano Cugueró (Fiat), 5-13, 56.357

SPORT HASTA 2.000 c. c.:

1. Juan Buira (Citroen), 4-18 8/10, 68.160 (record); 2. Juan Fábregas (G. Irat), 4-21 7/10, 67.405; 3. Ignacio Suris (Citroen), 4-39 2/10, 63.180; 4. José M. Fornell (Citroen), 4-40 2/10, 62.995

SPORT HASTA 5.000 c. c.:

1. Joaquín Palacio (Pegaso), 3-48, 77.368 (récord); 2. Celso Fernández (Pegaso), 3-58 4/10, 73.993; 3. Miguel Soler (Jaguar), 3-59 2/10, 73.745; 4. Salvador Fábregas (Allard), 4-04 5/10, 72.147; 5, Juan Fábregas (Jaguar), 4-09 2/10, 70.786; 6. Pedro Puigduetas (Mercury), 4-43 5/10, 62.222.

SPORT HASTA 8.000 c. c.:

1. Ricardo Rubiras (Buick), 4-33, 64.615; 2. José Marlet (Lincoln), 5-07 2/10, 57.421.

CARRERAS HASTA 500 c. c.:

1. José Pérez (Douglas), 4-32 7/10, 64.686 (record).

CARRERAS HASTA 750 c. c.:

1. José M Fornell (Fiat), 4-36, 63.913.

CARRERAS HASTA 1.100 c. c.:

1. Juan Jover (Cisitalia), 3-52 4/10, 75.903 (record); 2. Francisco Godia (Cisitalia), 3-52 5/10, 75.870.

CARRERAS HASTA 2.000 c. c.:

1. Juan Jover (Maserati), 3-50 8/10, 76.429; 2, Francisco Godia (Maserati), 3-52 5/10, 75,870

MOTOCICLETAS
TABER
125 cc. CUATRO VELOCIDADES
DISTRIBUIDORES PARA CATALUÑA:
Proveedora del Automóvil, S. L.
MUNTANER, 189 Teléfono 28-14-98

VALVULAS LAF

Batería Sansón
RADIO AUTOMOVILES
ACCESORIOS
SERVICIO ELECTRICO
J. Baliarda
CORCEGA, 277-279
Teléfono 27 11 50

VALVULAS LAF

MOTOCICLETAS
RIEJU 55 C. C.
Recordman de la Rabassada, categoría 75 c.c. a un promedio de 51'012 km. p. h.
1.º Salvador Alamo - "Rieju"
con un motor comercial 55 c. c.
SERVICIO OFICIAL
CAMPAMÁ
SEPULVEDA, 7 BARCELONA

XIII CARRERA CUESTA RABASSADA
SANGLAS 500 c.c.
MONOTUBO
Categoría 500 c.c.
1.º Francisco Cánoves, 4' 21''
mejor tiempo de motos comerciales
TALLERES SANGLAS CALLE SELVA DE MAR, s-n
Teléf. 25 33 87 - BARCELONA

MOTOCICLETAS
MC
75 c. c.
MODELO 1953
Distribución y venta:
A.GARRIGA
RECAMBIOS ACCESORIOS Y EQUIPOS PARA MOTORISTA
Balmes, 126-128

Batería Sansón
RADIO AUTOMOVILES
ACCESORIOS
SERVICIO ELECTRICO
J. Baliarda
CORCEGA, 277-279
Teléfono 27 11 50

"AGA"
Roger de Flor, 209
Recambios y Accesorios Motocicleta
Especialidades:
ENGRANAJES EN SERIE Y POR ENCARGO
CAZOLETAS DIRECCION
DESPIECE PLATO MAGNETICO
MUELLES SUSPENSION Y OTROS
FAROS
DESPIECE CILINDRO
ZAPATAS FRENO

MOTOCICLETAS
«R. o. a»
Motor "VILLIERS" - 125 c.c.
CONCESIONARIO Oficial para Cataluña:
Vicente Magester Suquet
Bailén, 171 BARCELONA
SECCION DE RECAMBIOS Y ACCESORIOS

TALLERES
ECO
J. PORTA
Reconstrucción y soldaduras de bloques, culatas, carters, cigüeñales y piezas de maquinaria. Antes de desechar una pieza pidan precio para su reconstrucción
Aragón, 85 (Chaflán Viladomat)
Teléfono 23 12 34 - BARCELONA

ACCESORIOS ELECTRICOS
J. Agustin
ARAGON, 262 - BARCELONA

XIII CARRERA CUESTA RABASSADA
17 mayo de 1953
Con bloques de Aluminio DURCROMADO
ORIX conducido por Juan Ramírez
1.º en su categoría, 750 c. c. sport
Con bloque DURCROMADO
M C conducido por Domingo Clua
2.º en su categoría, 75 c. c.
CROMADO DURO
PROCEDIMIENTO DURCROM
BARCELONA MADRID BILBAO
DURCROM, S. A. Teodoro Roviralta, 21
RECUBRIMIENTOS ELECTROQUIMICOS, S. A.

2 productos CABRÉ
Fermetyc y Plasmetyc
PARA HERMETIZAR JUNTAS DE TODAS CLASES
INDUSTRIAS CABRÉ S.A. Viladomat, 176-186 - T. 231553 - BARCELONA

—¡Y pensar que habría sido yo el vencedor si hubiese usado en mi motor Válvulas L A F...!

RALLYE Nacional Automovilístico

Para los días 19, 20 y 21, han quedado autorizadas las pruebas de aceleración y frenaje, en la Avenida del Generalísimo

El viernes 29 de los corrientes a las dos de la tarde, se dará en la Plaza de Calvo Sotelo la salida a los participantes barceloneses en el Rallye Automovilístico a Madrid, que se celebra con motivo de las Bodas de Oro del Real Automóvil Club de España. Una de las pruebas complementarias de dicho Rallye, quizás la de mayor importancia debido al alto grado de su puntuación, es la aceleración y frenaje que sobre un recorrido de 1.100 metros se celebrará, al finalizar el Rallye en el Paseo de la Castellana de Madrid.

Como quiera que los participantes madrileños tienen la ocasión de poder entrenarse de continuo sobre el que va a ser el recorrido en la prueba, el Real Automóvil Club de Cataluña ha solicitado del Teniente de Alcalde Delegado de Deporte don Carlos Pena y del Teniente de Alcalde Delegado de Transportes y circulación, don Luis Rosal que se den facilidades para poderse entrenar en un circuito semejante a los participantes barceloneses. Las referidas autoridades han prestado la máxima colaboración a los deseos del club y a tal fin han autorizado la celebración de pruebas de entrenamiento de aceleración y frenaje para los inscritos en el Rallye los próximos días 19, 20 y 21 de los corrientes.

Las mismas se celebrarán en la Avenida del Generalísimo Franco, calzada de la derecha en dirección hacia Esplugas, los referidos días de 12 a 14 horas y de 18 a 20 horas, encargándose la Guardia Urbana de los servicios de seguridad y vigilancia de dicho circuito.

Con tal motivo y en tales horas la circulación de los vehículos que procedentes de Barcelona se dirijan hacia Esplugas de Llobregat, se derivarán en la Plaza de Pío XII por la avenida de la Victoria hacia Pedralbes y como quiera que no se utilizará más que la calzada de la derecha para las pruebas, los que entren en el casco urbano procedentes de Esplugas de Llobregat podrán hacerlo normalmente por la Avenida del Generalísimo.

El R. A. C. de C. al notificar la celebración de tales pruebas a los participantes, agradece las facilidades dadas para el mayor auge del deporte del motor en Barcelona, al Teniente de Alcalde Delegado de Deportes señor Pena y al de Trasportes y Circulación, señor Rosal.

CRUCIGRAMA

SERIE X NUMERO 561

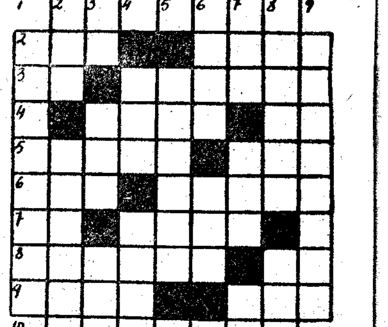

HORIZONTALES: 1, Necedad. — 2, Perro. Recipiente metálico. — 3, Contralción. Raer. — 4, Cuerpo esférico. Símbolo del bario. — 5, Diminutivo de un nombre de mujer. (al revés) Fluido. — 6, Jugador de hockey del equipo nacinal. Danzó. — 7 (al revés), Símbolo del bismuto. Hombre rústico y de pocos alcances. — 8, Palpará. Símbolo del selenio. — 9, Novillo. Plural de letra. — 10, Ilegal.

VERTICALES: 1, Sapo pequeño y verde que habita entre las hierbas. — 2, Igual. Indio libre que se empleaba como criado. — 3 (al revés), Adverbio. Repetido. En los huesos. — 4, En Alemán: rojo. 5, Loar. — 6, Nombre de mujer. Liga. — 7 (al reves), Jugador de la Real Sociedad. (al revés) Percibís. Consonante repetida. — 8, Tamborcillo o tamboril. Catedral, Lo es el equipo de Zaragoza.

SOLUCION AL NUMERO 560

HORIZONTALES: 1, Revelar. — 2, Pan. Amar. 3, iS. Separe. — 4, aerA. eG. — 5, Pelar. Oza. — 6, Oto. Ansar. — 7, Li. Otea. — 8, Lonjas. Ra. — 9, Opio. Ven. 10, Erróneo.

VERTICALES: 1, Pimpollo. — 2, Ras. Etiope. — 3, En. Al. niR. 4, Sea. ojoR. — 5, Errata. — 6, Lapa. neS. — 7, Ama. Osa. Ve. — 8, Rareza. Reo. — 9, Regarían.

Antonio Bertrán, de la U. D. Aurora

nuevo campeón de España de velocidad, para amateurs :: Franquesa, sub-campeón

Un buen número de aficionados acudió ayer tarde al Velódromo de Gracia, para ver a los amateurs, en su competición para adjudicarse el título de Campeón de España de Velocidad. Intercalada esta competición en plena temporada rutera, no obtuvo la inscripción, que hubiera sido ideal, pues sabemos que son varios los amateurs que se mueven muy bien en la pista y que tienen su «chance»» en una prueba de velocidad y que además es valedera para el título Nacional. Así fueron solamente siete los que se presentaron a los árbitros a la hora de hacer el sorteo para las series, y éstas, junto con las repescas consiguientes, fueron seguidas con mucho interés por parte del público. Pero pronto se perfilaron los posibles finalistas, y se llegó a la final con una gran incertidumbre, pues si bien se creía en una neta superioridad de Bertrán, hubo una formidable serie de Franquesa de la que salió vencedor logrando el mejor tiempo de la reunión y ello obligó al ganar después Bertrán a la tercera y definitiva serie final en la cual se impuso de nuevo Bertrán, quedando proclamado Campeón de España de velocidad para amateurs.

Hicimos a Bertrán favorito en nuestro pronóstico de antes de la carrera, y acertamos. Todos los que seguimos de cerca el ciclismo de estos jóvenes corredores, sabemos que Bertrán dirige toda su atención a la velocidad.

Su cuidador Joaquín Rubio, nos ha hablado muchas veces de este muchacho al respecto. Y ayer Bertrán tanto en las eliminatorias como Nogueras, Alonso y Sánchez rodó con mucha cabeza sin forzar el sprint y ganando con la suficiente claridad, sin emplearse a fondo. La fase final ya fué otra cosa.

Se nos presentó Franquesa, como hace un año, magnífico de forma y con mucha rapidez en sus piernas. Su preparador Coqa, tenía muchas esperanzas en esta prueba. Y el muchacho ya en sus series con Lamoglia, Claus y Lamoglia de nuevo, tuvo que rodar muy fuerte. Le vimos formidable, sorprendiendo al propio Bertrán en la primera serie final, en la que logró el mejor tiempo de la reunión (10» 4—5) y después, en las dos series restantes no pudo remontar el primer puesto en que se colocó Bertrán, pese a que ambos se emplearon a fondo en las tres vueltas. El público siguió con mucho entusiasmo esta fase final, aplaudiendo a los dos corredores y cuando después de cruzar la meta, se felicitaron mutuamente. Y Bertrán al dar la vuelta de honor a la pista como ganador del Campeonato fué muy ovacionado.

Don Juan Bta. Soler de la Federación Nacional de ciclismo, impuso a Bertrán la banda de Campeón, mientras la señorita Nines Mostajo, le entregaba el ramo de flores.

Los resultados de las series y repescas fueron:

Primera serie: Claus, vence a Sánchez.

Segunda serie: Franquesa v. a Lamoglia.

Tercera serie: Bertrán, vence a Nogueras y Alonso.

Repesca: Lamoglia vence a Alonso. Y Sánchez a Nogueras.

Semifinal.

Franquesa vence a Lamoglia y Claus, Bertrán y Sánchez.

Terceros y cuartos: Lamoglia vence a Sánchez.

Final:

Primera serie: Franquesa vence a Bertrán empleando 10» y 4—5.

Segunda serie: Bertrán vence a Franquesa, empleando 11» 1—5.

Tercera serie: Bertrán vence a Franquesa, empleando 11».

CLASIFICACION

Campeón de España: Antonio Bertrán, de la U. D. Aurora; 2. José Franquesa, AA. del Pedal; 3. Antonio Lamoglia 4. Francisco Sánchez; 5. José Claus.

Como final de la reunión se disputó una carrera individual con sprints de 50 vueltas, participando todos los corredores del Campeonato de España de amateurs, más los independentes, Botella, Sirera y Mostajo que reaparecía después de su caída en Pamplona.

La prueba fué ganada por Santiago Mostajo, tras una buena actuación y seguido a una vuelta de Bertrán, Sirera, Botella, Alonso, Noguera y Sánchez.

Para el lunes día 25 Pascua de Pentecostés por la tarde se anuncia el Campeonato de España de velocidad para independientes, que promete ser muy interesante pues hay inscritos ya Saura II, Mostajo, varios corredores mallorquines y otros.

J. TORRES

CICLISTAS

No tire sus rozamientos de calidad por picados.

Ciclos Pascual

se los rectifica y le quedarán como nuevos

Rambla Ventosa, núm. 17

VILLANUEVA Y GELTRU

DIRECCION TELEGRAFICA DE

El Mundo Deportivo

MUNDOSPORT - Barcelona

Luis Gras y Miguel Barreda, del equipo Chocolates Lloveras

vencieron en el I Trofeo de Primavera, organizado por el C. C. Pueblo Seco

Un enorme gentío se congregó ayer mañana en el magnífico circuito urbano del Pueblo Seco para ver en acción a los infantiles y cadetes en las pruebas que para ellos organizó el C. C. Pueblo Seco bajo el patronaje de Chocolates Lloveras, en las que se disputaba el Trofeo Primavera. Y a fe que los jóvenes corredores dieron una nueva muestra de su magnífica puesta a punto, de una manera especial Luis Gras, el pequeño del ex corredor Gras, que en su categoría de 13 a 15 años está acaparando victorias y títulos, y Miguel Barreda, que en la presente temporada está magnífico de facultades, y ayer en «su barrio» dió una prueba de ello venciendo a lo gran campeón, netamente destacado y siendo el autor de una serie de abandonos por doblaje. Barreda, que sufrió una caída en el curso de la carrera, continuó con mucho brío y fué el gran vencedor de la matinal de ayer en Pueblo Seco.

PUEDE SER UN CAMPEON!
Qué duda cabe, puede serlo el día de mañana. En la vida, en el deporte... ¿quién sabe? Pero no olvide que todo esfuerzo necesita reposición de energías. Los CHOCOLATES LLOVERAS restituyen y aumentan el vigor de grandes y chicos.
DE TODAS MANERAS...
CHOCOLATES
Lloveras
Dos fórmulas exquisitas:
CHOCOLATE ANA
CHOCOLATE CON LECHE

No pudo adjudicarse el Trofeo Primavera por no clasificar ningún equipo los tres corredores indispensables. De todas maneras el equipo de Chocolates Lloveras (y valga la redundancia por esta vez), logró dos magníficos triunfos individuales y ahí es nada ver la cara de satisfacción que tenía José Gras, el creador y cuidador de este equipo, mientras telefoneaba a don Miguel Lloveras, gerente de Chocolates Lloveras, este triunfo.

En la carrera de 13 a 15 años tomaron la salida siete corredores y la clasificación fué: 1, Luis Gras, Chocolates Lloveras; 2. Fernando Casasín, A. C. Coll-Blanch; 3, Antonio Rodríguez, C. Martínez; 4, Ramón Porquet, C. C. Pueblo Seco.

Y en la carrera de 15 a 17 años, salieron 30 corredores, clasificándose cinco, siendo el resultado: 1, Miguel Barreda, Chocolates Lloveras; 2, J. Bofarull, P. C. 30; 3, A. Ventura, Chocolates Lloveras; 4, Luis Mayoral, C. C Pueblo Seco; 5, E Navarro, A. C. Coll.Blanch.—J,

Ayer, en el Velódromo de Tortosa

TEMPORADA PIRELLI

Superioridad de los mallorquines, en el encuentro Mallorca - Cataluña, y una tarde imponente de Guillermo Timoner :: Clarós-Alberto Sanz (Fijador Marius), vencedores de la americana de una hora

Tortosa, 17. (Crónica telefónica de nuestro redactor RAMON TORRES.) — La característica más acusada de Guillermo Timoner ha sido siempre su admirable pundonor. Ahora, se ha batido por esa intención que se atribuye a la Federación Nacional de enviar a Corrales al Campeonato del Mundo de Persecución, por el hecho de haberle ganado el año pasado el Campeonato de España de dicha especialidad. El mallorquín no comprende que haya pesado más ese único título del aragonés que los quince títulos que él tiene. Y hoy nos decía: "Cuando Espín me ganó, yo fuí el segundo; y el año pasado, cuando me venció Corrales también fuí el segundo. En todos los demás campeonatos vencí yo, y tengo, además, las mejores marcas del kilómetro y de cinco kilómetros...". Y ha salido hoy a la pista tortosina con la idea de confirmar que hoy por hoy no hay en España otro corredor de pista como Guillermo Timoner: el más completo, el mejor. Lo ha demostrado infinidad de veces en todas las pistas de España, pero hoy ha estado imponente. Ha sido el más rápido en la vuelta a la pista, en el kilómetro; ha hecho una carrera de eliminación formidable, recreándose en la cola del pelotón para eliminar a quince adversarios, produciendo tanta expectacion como se le ha exigido, y viéndose siempre sobrado de facultades.

Ha vencido en la carrera individual; y, en una palabra, ha sido netamente superior en todas las pruebas desarrolladas, que han puesto en evidencia el valer y prestigio personal de cada corredor.

Renunció a correr el sábado en Balaguer porque — repito —, su idea fija era sólo una: el kilómetro contra el cronómetro, desde que se enteró que Corrales también lo corría. Lo sensible, a mi modo de ver, es que esta exaltación personal de Guillermo Timoner, en las pruebas que afectaban a su reputación y propósito de demostrar lo desacertado de su supuesta relegación en la selección del Campeonato del Mundo, la ha pagado su joven co-equipier tortosino Guillermo Arasa, en la carrera de una hora a la americana.

Aquí Timoner, ha fallado lamentablemente, corriendo con desgana, desmoralizondo al valiente muchacho. Ha sido una equivocación del gran campeón mallorquin. El público ha visto claro que el mejor hombre de la pista de la primera hora y media no quería hacer nada en la última y se desinteresaba del todo en la carrera a la americana. Si hoy Guillermo Timoner hubiera secundado a Arasa, poniendo solamente la mitad del coraje y pundonor que se le ha visto en las carreras del match Mallorca-Cataluña, el público, sensible y deportista, le hubiera levantado un monumento.

Clarós y Alberto Sans se han destapado en la carrera de una hora a la americana. El joven sabadellense debutaba y ha gustado muchisimo. Arranca muy rápidamente a la máquina y lleva, además, muchos kilómetros en las piernas. Clarós ha vuelto por sus fueros.

Otro de los mejores hombres de la pista ha sido Gabriel Saura. Hacia tiempo que no le veíamos como le hemos visto hoy.

Los dos hermanos Coscolluela han redondeado el triunfo mallorquin juntamente con Antonio Timoner, segundo en la carrera individual.

Esmaches se ha confirmado gran "pistard", pero ha venido lesionado de Mollerusa y sin tubulares.

Corrales ha demostrado su combatividad pero con menos impetu que en Sabadell. Creemos ha pagado sus esfuerdo del sábado en Balaguer.

RESULTADOS

Kilómetro contra cronómetro (Premio Cinzano): 1. Guillermo Timoner, 1 m. 10 s. 2. Pablo Coscolluela 1—12 1-5; 3. Corrales, 1—12 2-5; 4. Espín, 1—13 2-5.

Match Mallorca-Cataluña (Gran Premio Lámparas Fert). Vuelta al cronómetro: 1. Guillermo Timoner, 14 s. 4-5; 2. Pablo Coscolluela, 15 s; 3. Ex-equo: Clarós, S. Coscolluela, J. Saura, 15 2-5; 6. Ex-equo: G. Saura, Esmaches, 15 3-5; 8. Octavio Timoner, 16.

Carrera individual de 25 vueltas: 1. Guillermo Timoner, 9 puntos; 2. Antonio Timoner, 7; 3. Pablo Coscolluela, 6; 4, José Saura, 3; 5. Clarós, 3; 6. S. Coscolluela, 1; 7. Gabriel Saura 0.

Esmaches tuvo que retirarse por avería.

Persecución por equipos: Vencen los mallorquines por una ventaja de 90 metros.

Resumen: 3 victoria a 0.

Carrera "Handicap": 1. Alberto Sans; 2. Dámaso; 3. Boher; 4. Corrales.

Carrera de eliminación "Osborne": 1. Guillermo Timoner; 2. Gabriel Saura; 3. Dámaso II; 4. Espín; 5. Ferrés; 6. S. Coscolluela; 7. Subías; 8. Esmaches; 9. Alberto Sans; 10. Corrales; 11. Escoda; 12. Pablo Coscolluela; 13. José Saura; 14. Boher y 15. Clarós.

Americana 1 hora: 1. Clarós y Alberto Sans (Fijador Marius) 1 punto; 2. Hermanos Coscolluela, 11 p. a 1 vuelta; 3. Gabriel Saura-Dámaso II, 10 a 1 vuelta; 4. Corrales-Esmaches, 3 a 1 vuelta; 5. Espín-Subías, 1 a 2 vueltas; . Antonio Timoner-Ferrer, 4 a 3 vueltas; 7. Guillermo Timoner-Boher, 0 a 3 vueltas.

Hacia el final de la carrera a la americana se lesionaron por caída José Saura, co-equipier de Boher, y Arasa, co-equipier de Guillermo Timoner, formándose el nuevo equipo Guillermo Timoner-Boher.

Guillermo Arasa sufre traumatismo craneal y una fractura a nivel del codo. Ha sido atendido de primera intención por la Cruz Roja del Servicio del Velódromo y después trasladado a la Clínica del doctor José F. Fabra, cuyo dictamen es pronóstico reservado. Deseamos su pronta y completa curación.

A las tres de la tarde han llegado a Tortosa los concursantes de la I Vuelta a la Provincia de Tarragona en coches y motos, prueba de regularidad organizada por el Club de Natación Reus "Ploms". Ha despertado gran expectación, constituyendo un verdadero éxito.

Ha cuidado del control de Tortosa el Montepío Humanitario de Chóferes de Tortosa.

BOXEO

Campeonatos de Cataluña de boxeo aficionados

Empiezan mañana martes

Interesante se presenta la eliminatoria del Campeonato de Cataluña de boxeo aficionado que se anuncia para el martes próximo día 19, a las 7'30 de la tarde en el Price, pues en el sorteo puede darse el caso de enfrentarse ya en la primera eliminatoria algunos de los más calificados para las finales y este año que los campeonatos han empezado con más retraso que otros años para permitir una mejor preración a los inscritos, cabe esperar que veremos combates de gran calidad desde las primeras jornadas de eliminación.

En un sensacional combate, Correa venció por puntos a Mokhfi

El sábado, tarde, en Price

Todo lo que digamos quedará pálido ante la realidad de los hechos, refiriéndonos al encuentro que enfrentó de nuevo al joven valor del peso welter Correa y al francés de color Mokhfi. Si el encuentro anterior dió lugar a una dura batalla, el de ayer, fué por demás emotivo y brillante, ya que pasó todo él entre los constantes aplausos de un público enardecido, que se entregó por completo ante el derroche de valentía y pundonor que demostraron poseer ambos contendientes.

Desde los primeros instantes, un sensacional cambio de golpes hizo que el público vibrase entusiasmado y puesto en pie ovacionase las más espectaculares fases de la pelea. Pero si un asalto era bueno el otro era mejor. Correa pudo demostrar, ayer, que estamos ante una verdadera esperanza en su peso y tanto boxeando como encajando, dió una clara muestra de sus grandes posibilidades y esto ante un Mokhfi durísimo, tanto en el ataque, con sus peligrosos golpes circulares a la cara y al cuerpo, como en la defensa. Los dos sangraron por la ceja izquierda. Mokhfi, a partir del segundo asalto, y Correa, de un fuerte golpe de Mokhfi, se le partió en el sexto y último. En este asalto acusaron el fuerte tren que fué llevado el combate, pero sin ceder ninguno de los dos un palmo de terreno.

El combate entre los pesos ligeros Romaña y Ramírez terminó antes del límite de los seis asaltos. Hasta el momento del desenlace, llevaba clara ventaja en la puntuación Ramírez. Pero en el quinto asalto, fué cazado por una izquierda de Romaña en la cara y sus cuidadores tiraron la toalla al ring en señal de abandono, triunfando por lo tanto Romaña.

El de plumas, entre Pardo y José Luis Martínez, fué declarado nudo.

A cuatro asaltos en peso welter, Martínez Pascual venció por puntos a Lorman. Y en el preliminar, entre aficionados, Crespo (JACSAE) venció por puntos a Gavín (Deportivo). — JOSE CANALIS.

TIRO

Primer campeonato de Cataluña con carabina de aire comprimido

Está en pleno desarrollo la organización del I Campeonato de Cataluña de tiro al blanco, con carabina de aire comprimido, que cuida de organizar el C. D. Ebro en colaboración con el campo de tiro de Torre Melina.

La inscripción será libre, y el Campeonato se disputará en las modalidades individual y por equipos. Se ha establecido el Reglamento en el cual consta que la carabina será de fabricación nacional y del calibre 4 1/2 mm. y el blanco a la distancia de 7 metros. Las tiradas para el Campeonato se disputarán los días 31 de mayo y 4 de junio en el polígono de tiro del Campo de Torre Melina.

Las inscripciones deben dirigirse al C. D. Ebro, Plaza Cataluña, 2, o en el propio campo.

Ha sido un acierto del C. D. Ebro, bien secundado por la dirección del Campo de Torre Melina, la organización de este I Campeonato de Cataluña de tiro al blanco con carabina de aire. Son muchos los que practican esta modalidad de tiro, y el poder entrar en competición oficial dará un nuevo auge a este deporte que no será nada más que una cantera de donde saldrán los futuros tiradores de otras especialidades.

PIRELLI
NEUMATICOS para VELO
El amigo del ciclista

FIJA SIN DUREZA
ABRILLANTA EL CABELLO
NO CONTIENE GRASAS
Patrico
FIJADOR-BRILLANTINA
CONTENIDO 100 GRS
MADRID
FABRICADO EN ESPAÑA POR LABORATORIOS G. E.
Patrico

RESULTADOS DE LA JORNADA DE AYER...

ATLETISMO

CAMPEONATO DE CATALUÑA DE JUNIORS

Lanzamiento de la barra:
1 Manuel Armengol CN Barcelona, 35'10 m.
2 Alfondo Padilla,, CG Barcelonés, 29'50 m.
3 José Vilanova, CN Reus, 66'66 m.
1.500 metros lisos:
1 José M. Jiménez, CN Barcelona, 4'16»8
2 Pedro Calvet, CF Barcelona, 4'18»3
3 Miguel Reverté, Reus Deportivo, 4'22»4
4 Jaime Rodrigo, CN Barcelona
5 Martín Bacas, CN Montjuich.
6 Guillermo Rodríguez, CG Barcelonés.
7 José Labay, CG Barcelonés
8 Domingo Méndez, OAR Igualada
Salto de la pértiga:
1 Alberto López, CG Barcelonés. 3'10 m.
2 Rolan Cano, Club Hispamer, 3'10 m.
3 Marcelino Benet, CN Barcelona, 2'90 m.
4 Jaime Miró, CN Reus, 2'75
5 Pedro Egea CF Barcelona, 2'75
6 Juan Gálvez, CN Reus, 2'55
400 metros lisos, primera sem.
1 Juan Vidal, CA Layetania, 55»4
2 Wifredo Vilardaga, CN Barcelona, 56»4
3 José Romaguera, JA Sabadell, 56»8
4 Juan Camps, ED Tarrasa, 57»2
400 m lisos, segunda semifinal:
1 Román Anfrons, CD Granollers, 1'01»9
2 Alvaro Fernández, OAR, 1'02»
3 Miguel Balaguer, CF Barcelona, 1'02»1
5.000 metros lisos:
1 José Molins, RCD Español, 15'46»4
2 Vicente Caminal CF Barcelona 16'27»4
3 Ramón Verdaguer, UD Vich 17'35»4
4 Pedro Brustenga, CC Gracia
200 m. lisos, primera semfinal:
1 Félix Corredeira, Hispamer, 23»4
2 Javier López, CD Universitario, 23»6
3 Francisco Jordana, CN Barcelona, 24»2
4 Antonio Relanzón, CG Barcelonés.
200 m. lisos segunda semifinal:
1 Juan Cornelia, OAR Igualada. 24»6
2 Francisco Jarque, CG Barcelonés, 25»3
3 Pedro Garriga Nogués, CN Barcelona, 25»3
4 Modesto Mariol, CD H. Francés
Lanzamiento del martillo:
1 Luis Elías, OAR Igualada, 36'83 m.
2 Alfonso Padilla, CG Barcelonés, 30'70
3 Juan Camps, E y D Tarrasa, 27'27
4 José M. Cortada, CN Barcelona,
5 Juan Estrada, CD Universitario, 22'82
6 José Vilanova, CN Reus, 21'70
100 m. vallas, primera semif.:
1 Francisco Lorente, CG Barcelonés. 18»4
2 José Batlló, CF Barcelona 19»6
3 Antonio Relanzón, CG Barcelonés

RETENES H R.K. Vilallonga Enrique Granados, 104 - Tel. 374613

4 Juan Suñé, CN Barcelona
110 m. vallas, segunda semif.:
1 José Orri, UD Vich, 17»7
2 Juan Gálvez, CN Reus, 18»7
3 Alberto López, CG Barcelonés
Triple salto:
1 Agustín Margarit, CD Granollers, 12'90
2 Ramón Peñaranda, AD Antorcha, 12'50
3 Rolan Cano, Hispamer, 12'38
4 Angel Joanquet, CN Barcelona. 12'35
5 Santiago Solé, Layetania, 12'20
Relevos 4x400 m. lisos:
1 C G Barcelonés (Rodríguez, Labay, Relanzón y Lorente), 3'46»4
2 CN Barcelona (Capell, Rosell, J. Ferrer y Luengo), 3'47»6
3.000 metros obstáculos, final:
1 José García, CD Tarrasa, 10'41»9
2 José Labay, CG Barcelonés, 11'11»4
400 m. vallas, final:
1 Javier Saiz, CN Barcelona, 58»2
2 Francisco Lorente, CG Barcelonés, 1'02»
3 José Cabestany, CN Barcelona, 1'04»2
100 m. lisos, final:
1 Ramón Peñaranda, AD Antorcha, 11»2
2 Javier López, CD Universitario, 11»3
3 Miguel Mestres, CN Montjuich, 12»
4 Modesto Mariol, CD H. Francés
800 m. lisos, final:
1 Wifredo Vilaldach, CN Barcelona, 2'04»2
2 Guillermo Rodríguez, CG Barcelonés, 2'07»4
3 Jaime Rodrigo, CN Barcelona, 2'08»
4 Martín Bacas, CN Montjuich
5 Antonio Alacid, CN Montjuich
6 José Labay, CG Barcelonés
Lanzamiento jabalina, final:
1 Juan Olivella, CN Reus, 41'99
2 Jaime Maier, UD Vich, 40'35
3 José Fernández, UD Vich, 39'80
4 José M. Jorba, ED Pirelli, 38'95
5 Vicente Gabaldá, Layetania, 37.78
6 Juan Gálvez, CN Reus, 36'50
110 metros vallas, final:
1 José Orri, UD Vich, 17»
2 José Batlló, CF Barcelona, 17»3
3 Juan Gálvez, CN Reus, 17»5
4 Francisco Lorenta, CG Barcelonés, 18»5
5 Antonio Relanzón, CG Barcelonés
6 Alberto López, CG Barcelonés
Salto de altura, final:
1 Francisco Lacruz, CN Barcelona, 1'66 m.
2 Guillermo Longas, CN Barcelona, 1'60
3 Jaime Illa, CD Granollers, 1'60
4 Francisco Lorente, CG Barcelonés, 1'60
5 Roberto Ramos, CN Barcelona, 1'55
6 Alberto López, CG Barcelonés, 1'50
400 metros lisos, final:
1 José Romaguera, JA Sabadell, 51»5
2 Miguel Balaguer, CF Barcelona, 54»
3 Román Anfrons, CD Granollers, 55»3
4 Juan Vidal, CA Layetania
5 Alberto Fernández, OAR Igualada
200 metros lisos, final:
1 Pedro Garriga, CN Barcelona, 22»8
2 Félix Corredeira, Hispamer, 22»9
3 Javier López, Universitario, 23»4
4 Francisco Jordana, CN Barcelona
5 Juan Cornella, OAR Igualada
6 Francisco Jarque, CG Barcelonés
Lanzamiento del peso, final:
1 Antonio Miró, CN Barcelona, 11'12 m.
2 Juan Estrada, CD Universitario, 11'04
3 Francisco Lacruz, CN Barcelona, 10'74
4 Alfonso Padilla, CG Barcelonés, 10'31
5 Manuel Armengol, CN Barcelona, 10'07
6 José M. Jorba, ED Pirelli, 9'81
Lanzamiento del disco, final:
1 Manuel Armengol, CN Barcelona, 33'33 m.
2 Vicente Gabaldá, CA Layetania, 31'87
3 Antonio Miró, CN Barcelona, 31'54
4 José Vilanova, CN Reus, 31'46
5 Juan Estrada, CD Universitario, 31
6 Alfonso Padilla, CG Barcelonés, 30'99
10.000 metros lisos, final:
1 Simón Queralt, Reus Deportivo, 34'31»
2 Enrique Manuel, UGD Badalona 35'40»
Salto de longitud final:
1 Juan Gálvez, CN Reus, 6'08
2 Angel Joaniquet, CN Barcelona, 6'08
3 Juan Basora, Reus Deportivo, 5'94
4 Guillermo Longas, CN Barcelona, 5'81
5 José Bassa, CN Barcelona, 5'69
6 Alberto López, CG Barcelonés, 5'38
Relevos 4x100 m. lisos:
1 CN Barcelona (Jornada, Bassa, Garriga Nogué, A. Ferrer) 45»6
2 CG Barcelonés, 48»4
3 CN Montjuich, 49»9
Puntuació final por equipos:
1 CN Barcelona, 119
2 CG Barcelonés, 62
3 CN Reus, 40
4 UD Vich, 29
5 CF Barcelona, 22
Hasta 20 equipos clasificados.

CAMPEONATO DE CATALUÑA DE CADETES

5.000 m. marcha, final:
1 Jaime Corderas, ED Tarrasa, 27'39»4
2 Joaquín Salvador, CA Layetania, 28'09»2
3 Ignacio Subirana, CD Manresa, 30'13»2
4 José Ortega, CN Barcelona, 31'42»
5 Juan Planell, CD Manresa, 33'18»
80 m. lisos, primera semifinal:
1 J. M. Rifá, CF Barcelona, 10»2
2 Felipe Giménez, CA Layetania, 10»3
3 Javier Veciana, CN Reus, 10»3
4 Antonio Aldomá, CN Reus, 10»5
80 m. lisos, segunda semifinal:
1 Jaime Estrems, CN Barcelona, 10»2
2 Pedro Serra, CN Barcelona, 10»4
3 Raimundo Vancells, CN Barcelona, 10»7
Peso:
1 Esteban Barsanallana, CN Barcelona, 12'68 m.
2 José M. Rifá, CF Barcelona, 12'40
3 Ramón Pauls, ED Tarrasa, 12'07
4 Miguel Ferrés, CN Barcelona, 11'51
5 Vicente Ferrer, CN Barcelona, 11'37
6 José Clotet, CD Manresa, 10'98
200 m. vallas, primera semif.:
vín«12'4HH»Snal tgB9 7k681 mjo
1 José I. Aguado, Luises Gracia 28»5
2 Roberto Hoda, CD Manresa, 30»5
3 Ramón Borra, CF Barcelona, 33»8
4 Fernando Aramburu, CN Barcelona, 34»3
200 m. vallas, segunda semif.:
1 Juan Busquets, CD Manresa, 29»1
2 José M. Blanco, CN Barcelona, 30»8
3 Carlos Bastit, íd., íd.
4 Jaime Lladó, CD Tarrasa, 31»6
5 Juan Bernat, CN Reus
150 m lisos, primera semifinal:
1 Pedro Serra, CN Barcelona, 17»6
2 Javier Pagés, CN Barcelona, 18»
3 Francisco Olmeda, Layetania Mataró, 18»4
4 Felipe Giménez, íd., íd.
5 Javier Veciana, CN Reus
6 Angel Martínez, CD Tarrasa
150 m. lisos, segunda semifinal:
1 José Clotet, CD Manresa, 18»4
2 Engenio Egea, Antorcha Lérida, 18»4
3 Eudaldo Alsina, ED Tarrasa, 18»6
4 Ignacio Bardos, CD Tarrasa, 18»8
5 Arturo Gil, CN Barcelona
6 Alfonso Samper, ED Tarrasa
Altura, final:
1 Juan Busquets, CD Manresa, 1'70 m.
2 Alberto Sitjas, JA Sabadell, 1'67
3 Vicente Ferrer, CN Barcelona, 1'64
4 Carlos Roca, íd., íd.
5 Enrique Nomdedeu, CN Reus, 1'60
6 Alberto Jurado, CN Barcelona, 1'56
80 m. lisos, final:
1 Pedro Serra, CN Barcelona, 9»8
2 Jaime Estrems, íd., 9»9
3 José M. Rifá, CF Barcelona, 10»
4 Raimundo Vancells, CN Barcelona, 10»2
5 Felipe Giménez, CA Layet.
6 Javier Veciana, CN Reus
200 m. vallas, final:
1 Juan Busquets, CD Manresa, 28»6
2 José L. Aguado, Luises Gracia, 28»8
3 José M. Blanco, CN Barcelona, 29»4
4 Carlos Bastit, CN Barcelona
5 Roberto Hoes, CD Manresa
6 Ramón Borra, CF Barcelona
Disco, final:
1 Ramón Pauls, ED Tarrasa, 32'98
2 Juan Forné, CN Barna., 31
3 Miguel Ferrés, íd., 30'58
4 Jaime Cos, íd., 30'02
5 Juan López López, CD Manresa, 28'12
6 Juan Coma, Luises Gracia, 24'98
Martillo, final:
1 Ramón Pauls, ED Tarrasa, 27'67
2 Esteban Barzanallana, CN Barcelona, 25'43
3 Juan López López, CD Manresa, 23'03
4 Jorge Juan, CN Barcelona, 22'24
5 Jaime Cos, CN Barcelona, 20'41
6 Antonio Aldomá, CN Reus, 18'62
83 m. vallas, primera semifinal:
1 Juan Busquets, CD Manresa, 12»4
2 Pedro Anguera, CN Barcelona, 13»2
3 Eugenio Efea, Antorcha Lérida., 13»9
4 Ramón oBrra, CF Barcelona, 14»6
5 Francisco Lorenzo, CF Barcelona.
83 m. vallas, segunda semifinal:
1 Jaime Estrems, CN Barcelona, 14»7
2 Enrique Nomdedeu, CN Reus,, 14»9
3 Angel Galobart, JA Sabadell, 15»4
4 José Gimpera, CN Barcelona, 15»5
300 m. lisos, final:
1 Juan Mr. Ras, Reus Deportivo, 38»
2 Javier Pagés, CN Barcelona, 38»4

Los jabones KALIA y CHOTE
entre todos los más buenos,
superan sus semejantes,
duran más y cuestan menos.

3 Francisco Olmedo, Layetania, 38»4
4 Arturo Gil, CN Barcelona, 41»2
5 Roberto Carretero, íd., 41»7
83 m. vallas, final:
1 Juan Busquets, CD Manresa, 12»3
2 Pedro Anguera, CN Barcelona, 12»9
3 Jaime Estrems, íd., 13»4
4 Engenio Egea, Antorcha Lérida, 13»6
5 Enrique Nomdedeu, CN Reus, 13»9
6 Angel Galobart, JA Sabadell, 16»8
Jabalina, final:
1 José Bel, La Seda, 39'20
2 José Clotet, CD Manresa, 39'23
3 Jaime Lladó, CD Tarrasa, 37'87
4 Esteban Barzanallana, CN Barcelona, 36'64.
5 Jaime Silvestre, JA Sabadell, 34'64; 6, Miguel Farrés, CN Barcelona, 31'81
600 m., final:
1 Juan M. Ras, Reus Deportivo, 1'29»4
2 Alberto Jurado, CN Barcelona, 1'31»1
3 Miguel Casals, Reus, 1'34»4
4 Eugenio García, 1'35»7, Layetania
5 Juan Ferré, CN Reus, 1'36»
6 José M. Casas, Luises de Gracia, 1'36»
Longitud, final:
1 José Clotet, CD Manresa, 6'16
2 Raimundo Vancells, CN Barcelona, 5'87
3 José M. Rifá, CF Barcelona, 5'85
4 Alberto Jurado, CN Barcelona, 5'69
5 Jaime Veciana, CN Reus, 5'52
6 Felipe Giménez, Layetania, 5'37
150 m. lisos, final:
1 Javier Pagés, CN Barcelona, 18»
2 Pedro Serra, íd., íd.
3 José Clotet, CD Manresa, 18»5
4 Eugenio Egea, Antorcha Lérida, 18»6
5 Francisco Olmeda, Layetania, 18»7
Relevos 4 x 300 m.:
1 CN Barcelona (J. Isart, Casí, A. Gil, R Carretero), 2'44»5;
2 CN Reus (J. Bernat, A. Aldomá, M. Casals, J Ferré), 2'51»
3 CD Manresa (R. Hoes, J. López López, J. Busquets, J. Clotet) 2'51»
Pértiga, final:
1 Pedro Anguera CN Barcelona, 3'10
2 Carlos Roca, íd., 2'90
3 Roberto Hoes, CD Manresa, 2'60
4 Jaime Silvestre, JA Sabadell, 2'60
5 Luis Garro, La Seda, 2'20
2.000 m., final:
1 Angel Martínez, CD Tarrasa, 6'03»
2 Domingo Mayoral, CF Barcelona, 6'10»5
3 David Coll, UGD Badalona, 6'16»
4 Ramón Requena, La Colmena, 6'18
5 Dionisio Manrque, CA Layetania, 6'27»
6 Alfonso Franco, CN Reus, 6'33»
4 x 80 m.:
1 CN Barcelona (Amigó, Valcells, Canals), 37»7
2 CN Reus (Bernat, Aldomá, Casals, Ferré), 40»2
3 CD Manresa (López, López, Clotet, Hoes, Busquets), 41»8
Puntuación final:
1 CN Barcelona, 145 puntos
2 CD Manresa, 64
3 ED Tarrasa, 25
4 CN Reus, 21
5 CA Layetania, 20
6 CF Barcelona, 19
7 Reus Deportivo, 14
8 CD Tarrasa, 11
9 JA Sabadell, 11
10 SA La Seda, 9
11 Luises Gracia, 6
12 CD Antorcha, 6
13 UG Badalona, 4

BALONCESTO

CAMPEONATO DE ESPAÑA, COPA S. E. EL GENERALISIMO

Semifinal:
Barcelona - Juventud 46—38

CAMPEONATO DE CATALUÑA PRIMERA CATEGORIA A

(Fase Clasificación)
CC Badalona-JACE Calella 38—56
Mollet - Olesa 27—36
Mongat - Sanfeliuense 35—46
CC Badalona - Mollet 42—55
Olesa - Mongat 36—45
JACE Calella-Sanfeliuense 33—38

SEGUNDA CAT. PREFERENTE

(Fase Final)
Pineda - Prat 36—31
CB Manresa - Sta. Coloma 64—37
Uralita - Molins de Rey 52—25

FEMENINOS

UGD Badalona-H. Francés 37—45
SF Barcelona - L. Francés 18—9

JUVENILES

(Fase final):
San Adrián - CC Sans 29—21
BIM - Juventud 40—32

BALON VOLEA

CAMPEONATO DE CATALUÑA SEMIFINALES

(Partidos de ida)
Hernán A-Bomberos A 0—3
Hernán B-Hispano Francés 1—3

CLASIFICACION

Bomberos A	1	1	0	3	0	2
H. Francés	1	1	0	3	1	2
Hernán B	1	0	1	1	3	1
Hernán A	1	0	1	0	3	1

FUTBOL

LA PROMOCION A SEGUNDA DIVISION

AL PRIMER GRUPO
Mataró — Torrelavega 3—2
Salamanca — Sestao 3—1

CLASIFICACION

Salamanca	1	1	0	0	3	1	2
Torrelavega	2	1	0	1	3	3	2
Sestao	2	1	0	1	3	3	2
Mataró	2	1	0	1	3	4	2
Leonesa	1	0	0	1	0	1	0

AL SEGUNDO GRUPO
España Tánger—C. Sotelo 5—0
Levante — Córdoba 3—3

CLASIFICACION

España T.	1	1	0	0	5	0	2
Córdoba	1	0	1	0	3	3	1
Levante	1	0	1	0	3	3	1
Calvo Sotelo	1	0	0	1	0	5	0

COPA FEDERACION ESPAÑOLA CUARTA ELIMINATORIA

(Partidos de ida):
Lérida—Jaén 1—1
Mestalla—Linense 4—1
Las Palmas-Burgos (no celebrado).
Mallorca—Ferrol (no celebrado).

CAMPEONATO DE ESPAÑA JUVENIL

FASE PREVIA
(Partido único):
Español—San Martín 5—1
Junior—Pueblo Seco 1—0

CAMPEONATO DE ESPAÑA DE AFICIONADOS

CUARTOS DE FINAL
Partido de ida:
Amistad—Hércules 3—0

TORNEO INTERCLUBS

San Martín—Pueblo Seco 1—0
Badalona—Horta 6—3
Júpiter—Igualada 2—2
Europa—Sans 3—3

CLASIFICACION

Júpiter	3	2	1	0	11	6	5
Europa	3	2	1	0	8	5	5
Badalona	2	2	0	0	10	6	4
Sans	3	1	1	1	9	9	3
Igualada	3	0	2	1	2	3	2
S. Martín	2	1	0	1	2	4	2
Horta	3	0	1	2	5	9	1
P. Seco	3	0	0	3	5	10	0

CAMPEONATO DE CATALUÑA PRIMERA CATEGORIA B FASE FINAL ENTRE CAMPEONES

Samboyano—Anglés 1—2

CLASIFICASION

Anglés	2	2	0	0	7	1	4
Samboyano	1	0	0	1	1	2	0
Manlleu	1	0	0	1	0	5	0

TROFEO RAMON TRABAL

Español—Gas 1—3
Guinardó—Gimnást. PN. 3—2

CLASIFICACION

Gas	3	2	0	1	7	5	4
Alegría	2	1	1	0	7	4	3
Adrianense	2	1	1	0	4	3	3
Guinardó	3	1	1	1	6	8	3
Gimná. PN.	3	1	0	2	6	4	2
Español	3	0	1	2	4	10	1

TORNEO COPA GERONA

Gerona—Palamós 3—0
Cassás—Guixols 1—2
Figueras—Palafrugell 1—1

CLASIFICACION

Guixols	2	2	0	0	4	1	4
Palafrugell	2	1	1	0	4	2	3
Gerona	2	1	0	1	3	2	2
Figueras	1	0	1	0	1	1	1
Palamós	1	0	0	1	0	3	0
Cassá	2	0	0	2	2	5	0

LA JORNADA AMISTOSA

Mollet—Moncada 3—4
San Celoni—Torelló 1—5
Monresa—Tarrasa 3—1
Hospitalet—Artiguense 2—4
San Cugat—Agut 6—1
Roda—Granollers 2—4
Prat—Sitges 3—1
Sanfeliuense—Vilafranca 2—5
España S.—Mercantil 3—2
Sta. Eulalia—Recreativo 2—1
San Andrés—Sabadell 4—1

HOCKEY SOBRE PATINES

PROMOCION A PRIMERA DIVISION

Juventud Bad.—Hospitalet 4—1

CLASIFICACION

Hospitalet	2	1	0	1	5	4	2
Juventud	2	1	0	1	4	5	2

Será preciso un tercer partido de desempate.

NATACION

ULTIMA JORNADA DEL CONCURSO DE INVIERNO DEL C. N. BARCELONA

400 metros libres infantil masculino: 1. Bestit (A), 5 m. 51 s; 2. Satorre (C), 6'05" 4-10; 3. Miró (C, 6'37" 1-10; 4. Mahe (B) 6'52" 2-10.

400 metros libres cadetes: 1. Munté (A). 5'20" 8-10; 2. De la Calva (B), 6'04" 8-10; 3. Alonso (B), 6'16" 2-10.

400 metros libres juniors-seniors: 1. Godis (A), 5'25" 510; 2. Bazán (B), 5'31" 4-10; 3. Jordana (C), 5'43" 4-10.

3 x 100 metros relevos estilos femeninos: 1. Equipo C, Sans, Soler y Galindo. 4'31" 0-10; 2. Equipo A, Esteller, Azpelicueta y P. Soler, 4'34" 2-10; 3. Equipo Pantinat, 4'43" 2.10.

4 x 100 metros estilos juniors-seniors: 1. Equipo B, Castillo, Duch, Bazán y Conde. 5'15" 2-10; 2. Equipo C, Albiach, Nicolau, Albertl y Abellán. 5'15" 6-10; 3. Equipo A, Figuerola, A. Queralt, Ribera y Godia, 5'43" 0-10.

3 x 50 metros estilos Cadetes: 1. Equipo B, A. Mata, Ros y De la Calva, 1'39" 2-10; 2. Equipo C, Altafaja, Prats y Urrit, 1'42" 4-10; 3 Equipo A, Estruch, Munté y Bestit, 1'43" 0-10.

CLASIFICACION

Puntos anteriores: Equipo B, 2.626; equipo C, 2.627; equipo A, 2.524.

Puntos entreno semana 20: Equipo B, 104; equipo C, 108; equipo A, 90

Puntos 13 jornada: Equipo B. 89; equipo C, 82; equipo A, 80.

Totales: Equipo B, 2.819; equipo C, 2.817; equipo A. 2.694

PELOTA NACIONAL

EL CAMPEONATI SOCIAL DE PELOTA A MANO DEL CLUB NATACION BARCELONA

El pasado domingo se disputó en la cancha del Club de la Escollera la jornada correspondiente al Campeonato Social de Pelota a Mano, matinal que terminó con los siguientes resultados:

3.ª Categoría:

Pagés-Llanes vencen a Comas-Guerrero por 22 a 1.

Pedret-Aliaga vencen a Sixto-Vilarroig por 22 a 16.

Bellavista-Vila vencen a Ipiña-Rebull por 22 a 15.

2.ª Categoría:

Salvador-Basi vencen a Solduga-Heindenreich por 22 a 11.

Aguado-Coves vencen a Sala-Paricio por 22 a 10.

1.ª Categoría B:

Mur-Joaquin vencen a Ferrer-Pañell por 22 a 10.

Amat-Blanché vencen a Swoboda-Más por 22 a 14.

TIRO

LA TIRADA AL JABALI DEL TIRO NACIONAL

Ayer verificóse en el Polígono de Montjuich la tirada al jabalí artificial a 15 carreras y un disparo en cada una con arma larga rayada a 50 metros.

Vencieron con empate a 15 tocados los señores Luis Bandera, E. Piqué, M. Glanadell, A. Modolell y a 14 tocados L. Cerdá.

El control estuvo dirigido por los señores Badia y Caimary.

SUSCRIPCION:

España	Ptas.
1 mes	18'20
3 meses	54'60
6 meses	109'20
1 año	218'40
Extranjero	**Ptas.**
1 mes	21'—
3 meses	63'—
6 meses	126'—
1 año	252'—

El Mundo Deportivo

DIARIO ILUSTRADO

Domingo, 24 de mayo de 1953
AÑO XLVIII. — NUM. 9.227

EDICION DE LA MAÑANA
Precio del ejemplar: 70 cts.

PUBLICIDAD:
Según tarifa

TELEFONOS:
Redacción:
Día y noche. 25-58-54
Sólo noche ... 25-50-44
Administración:
Publicidad ... 25-88-44
Venta ... [illegible]
Suscripción ... [illegible]

DESDE SU FUNDACION EN 1906 AL SERVICIO DEL DEPORTE

Redacción, Administración y Talleres: Calle Diputación, 338 - BARCELONA (9)

Español y Gijón con sus alineaciones decididas

Argilés, Artigas y Egea reaparecerán en el cuadro blanquiazul

Con la desventaja de un gol saltará esta tarde el Español al campo de Sarriá, para enfrentarse al Gijón. Gol que no estará en el marcador, pero que tuvo que cedérselo en El Molinón el pasado domingo, y que hoy habrá de superarlo para poder continuar la competición. La Copa de S. E. el Generalísimo, es un torneo cuyas eliminatorias se deciden por k. o. Es de esperar que el Español sabrá salvar satisfactoriamente el encuentro de esta tarde. (Foto Claret)

Partido decisivo el de esta tarde en Sarriá: un Español que fué a Gijón hace una semana totalmente desmantelado y comido por las lesiones, se nos presenta ahora con varios de sus mejores elementos recuperados y dispuesto a remontar el alentador uno a cero en contra que se trajo de El Molinón.

Sin embargo, don Alejandro Scopelli, es hombre cauto y prudente, sabe de los desconcertantes altibajos del fútbol y mira serenamente las cosas:

—Por lo que vi en Gijón, confío en que el Español pueda seguir adelante en la Copa. Pero ya sabe usted que en futbol suceden con frecuencia cosas raras.

—¿Puede darme la alineación definitiva de los suyos?

—Será ésta: Trias; Argilés, Parra, Gimeno; Bolinches, Artigas; Cruellas, Marcet, Mauri, Arcas y Egea.

—Pues el equipo ha mejorado, según parece.

—Cierto; hay reapariciones de importancia y por ello da impresión de haber sido muy mejorado. Además jugamos en casa. Sin embargo, ya veremos si las soldaduras resisten bien con este calor que nos ha caido encima.

—¿Le gustó el pasado domingo el Gijón?

—El partido no fué de gran clase y si de mucha dureza.

—¿No pudo ver en él algo digno de relacionarlo con lo que puede suceder en Sarriá?

—Si; que podemos remontar la desventaja y pasar a los cuartos de final. Sin perder de vista a los imponderables.

Y no pudimos recoger ni una impresión más del "mister" españolista.

* * *

Los del Gijón, con Pepe Nogues, su entrenador y D. Evaristo Lázaro al frente, llegaron en cómodo avión, sin prisas ni cansancio alguno. Y a las dos en punto de la tarde, antes de que pudiera refugiarse en el comedor del hotel nos enfrentábamos con el "maño":

—¿Cómo viene el Gijón?

—Ya lo puedes ver, viene y volverá en avión.

—Para no malgastar energias en ruta férrea o en carretera, ¿no es eso?

—Por comodidad y por rapidez. No puedo negar que a mis jugadores les espera mañana un partido dificil, muy dificil, pero no todo será batirse con entusiasmo, pues será preciso utilizar mucho la "cabeza". Conozco per-

(Continúa en 3.ª pág.)

El suizo Hugo Koblet, que está sosteniendo una ruda batalla con Coppi para el primer puesto de la clasificación de la Vuelta a Italia, limpiándose la cara con una esponja, durante las calurosas etapas por las rutas del sur de Italia. — (Foto As. Press)

LA VUELTA A ITALIA

Gran etapa de los españoles Trobat y Loroño y del italiano Minardi, malograda por una caída

Minardi se fracturó una pierna y Trobat llegó a Génova sangrando

Albani fué el vencedor de la etapa y sigue el duelo Koblet-Coppi

Génova 23. (Crónica telefónica de MARIANO CAÑARDO, especia para EL MUNDO DEPORTIVO). — Escribo dolorido, desconcertado. De la alegría me he sumido yo mismo en la desdicha. Trobat debía clasificarse como mínimo segundo en la gran etapa de hoy. Y Loroño junto a Trobat. Les he dado la orden de batalla en el control de aprovisionamiento cuando se llevaban 160 kilómetros de carrera y faltaban 106 para la meta. Y han sido los dos españoles Trobat y Loroño que han salido demarrando. Se han pegado a sus ruedas los italianos Minardi, Rosello, Bartalini, Giabetti, Gaggero. Minardi, jefe del equipo Legnano, ha visto la ocasión propicia y ha secundado la fuga de los dos españoles. Los jerseys de color gris con franja rojo gualda — colores de España — y el otro jersey verde oliva de Minardi, eran los que siempre se veían en cabeza. Así hemos llegado a la fuerte cuesta del Bracco y en ella se ha destapado Loroño trepando formidablemente y coronándola en cabeza seguido únicamente de Trobat y Minardi. Los otros cuatro italianos no han podido resistir el tren del bilbaíno. A 30 kilómetros de Géniva la ventaja del trío fugitivo sobre el segundo pelotón era de 2 m. 45 s. Inúti decir a los lectores de EL MUNDO DEPORTIVO como latía mi corazón al compás del pedaleo de Trobat y Loroño. Veía por fin una actuación sobresaliente de los espeñoles. Necesaria. La moral juega siempre en estas grandes vueltas el papel decisivo y la iyección estaba dada. Pero nos persigue la mala estrella. Bajando el Bracco se ha producido una horrible tormenta y Loroño al tomar un viraje ha patinado y se ha caído destrozando su bicicleta. Le he arregla.

(Continúa en 3.ª pág.)

Poca animación para el Valencia - Barcelona

Valecia, 23. (Por conferencia de nuestro corresponsal JOSIMBAR). — Esta mañana ha llegado el equipo del Barcelona. A su llegada hemos hablado con el entrenador, señor Daucik, quien nos ha dado la alineación de mañana: Ramallets; Seguer, Brugué, Segarra; Flotats, Bosch; Basora, César, Vila Gracia y Manchón. De suplentes vienen Velasco y Aldecoa.

Daucik ha declarado que a pesar de la gran ventaja obtenida por el Barcelona en el partido de «ida» en Las Corts ha tomado todas las medidas para no dejarse sorprender por el Valencia. Reconoce que el equipo valenciano es de gran valía y espera hará todo lo posible para remontar la diferencia de los cinco goles.

Los jugadores del Barcelona y animados para résolver favora. y animados para resover favorablemente la eliminatoria.

Viene como delegado del equipo el señor Sentís, y ha llegado también esta noche el presidente del Barcelona señor Martí con otros directivos. Los que no han aparecido son Samitier y Di Stéfano. Los periódicos publicaron la noticia de agencia anunciando su llegada a esta ciudad. Niegan los dirigentes del Barcelona, en absoluto, conocer su paradero y dicen ignorar donde pueda estar. Creen que el próximo martes podría hallarse en Barcelona.

El ambiente valencianista, parece se va calentando, aunque falte vender mucho papel. Se cree que mañana, si no se despacha todo, habrá buena entrada en Mestalla.

La alineación valencianista, no sufrirá variación. Han causado decepción en el ambiente las ausencias de Kubala, Biosca y Moreno pero en cambio los ánimos aparecen fortalecidos considerando que el cuadro barcelonista, debilitado, podría ser más fácil de sorprender con una goleada.

El tiempo es inmejorable y se supone habrá de ser igual, el día de mañana.

Son pocos los aficionados que se trasladaron a Valencia, y se supone no habrán de llegar otros mañana, puesto que el Barcelona ha devuelto la mayoría de las entradas solicitadas.

Una versión lógica sobre la situación de Di STEFANO

que acaso esté ya en Barcelona :: Cambio de impresiones con Teodoro Busquets, afecto directamente a la posible ficha de dicho jugador por el Barcelona, y único responsable de su viaje a España

La llegada de Di Stéfano a Madrid, ha dado lugar a toda suerte de comentarios, así como la posible dirección emprendida por dicho jugador, con sus acompañantes, al desaparecer de Madrid.

La prensa no pudo dar con él. Quizás únicamente Daranas, de Radio Nacional, pudiera conversar con Samitier y con la "Saeta Rubia".

¿Por qué se esconde Di Stéfano, momentáneamente, al asalto de los periodistas? ¿Tiene Di Stéfano su libertad en el bosillo? ¿Interesa al Barcelona, o al club que sea, no acercarse a él por no incurrir en sanciones federativas, dada la delicadeza del caso?.

Sobre esta cuestión podia facilitarnos detalles Teodoro Busquets, amigo entrañable de Pepe Samitier, al que a través de un reportaje llevado a cabo en Madrid, a fines de abril, y publicado el primero de mayo en estas columnas, dimos a conocer como la persona directamente afecta con el posible fichaje de Di Stéfano en Barcelona.

Le localizamos ayer tarde en determinado club de recreo, al que suele concurrir, y conversamos con él.

—En nuestra información te aludimos de una manera directa. Después vinieron a interrogarte varios informadores. Veamos, ¿sabes tú, dónde se encuentra en estos momentos Di Stéfano?

—Sí. A medio camino de Madrid y Barcelona. De haber llegado cinco minutos antes, me habrías sorprendido conversando con él, telefónicamente.

—Veamos... ¿En Sitges, donde tiene Maluquer una torre? ¿En Castelldefels?

—No, fuera de nuestra región.

—¿Acaso desde Fraga?

—Lo único que voy a decirte, es que no le verán en Valencia, ni tampoco en Barcelona, momentáneamente. Yo era la persona que debió ir a Madrid, a recibir a Di Stéfano, y no Pepe Samitier, pero no pude, por mis negocios. Me era del todo imposible ir allá. Di Stéfano viene a España, invitado por mi y por mi hermano Juan, residente en Bogotá, a descansar una temporada en un lugar de veraneo de nuestra Costa Brava.

—Así, pues... ¿nada del Barcelona?

—De momento nada. No he de negarte que yo he sido un barcelonista de toda la vida y que mi deseo y el de mi hermano, sería

(Continúa en 3.ª pág.)

Esta mañana en el Parque de la Ciudadela

EL TROFEO CANTO ARROYO

Reunirá a un extraordinario lote de ases

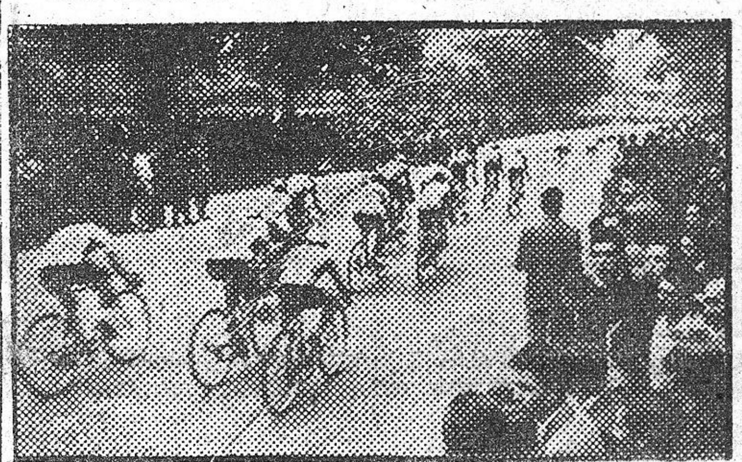

Una vista del Parque de la Ciudadela, durante el Trofeo Canto Arroyo del pasado año. — (Foto Claret)

Una brillantísima inscripción ha reunido el Trofeo Canto Arroyo Excepto los hombres de la Vuelta a Italia y Miguel Poblet contratado en el extranjero, veremos esta mañana en el Parque de la Ciudadela lo mejor de España. Miguel Bover vencedor de la primera edición del Trofeo Canto Arroyo y que hará hoy su reaparición ante nuestro público, Antonio Timoner, vencedor de otra edición y José Mateo el olesano que se adjudicó la última de modo formidable doblando él solo a todo el pelotón, proeza que aun no había hecho en el Parque de la Ciudadela ningún otro corredor.

En competencia con estos vencedores vemos en la lista a los hermanos Saura, Boher, Iturat, Masip, Esmatjes, Mariano Corrales, Santiago Mostajo, Clarós, Espín, Pablo Coscolluela, Capó, Alomar, Castell, Coll Bover, y Company...

Nos alegra de verdad esta ad.

(Continúa en 3.ª pág.)

El Campeonato de España de velocidad para independientes

Mañana, tarde, en el Velódromo de Gracia

¿Ratificará José Saura el título de Campeón de España de velocidad para independientes, mañana, lunes, en el Velódromo de Gracia?

Esta es la pregunta que se formulan muchos de los aficionados, y que por lo tanto no dejarán perderse la ocasión de comprobar por sus propios ojos la lucha que ha de plantearse, a lo largo de las series, repescas y final, en el óvalo del espectacular y rápido velódromo de Gracia.

Y la pregunta sale a flor de labio, porque si es verdad que José Saura está en un magnifico momento de forma, especialmente en lo que se refiere a su espectacular y eficaz demarrage final, sus competidores, son muchachos jóvenes tambien, con una rapidez muy acusada y un estilo muy depurado.

Ya mencionábamos en nuestra edición de ayer a los cuatro más calificados para el título, o sea a Saura, Bertrán, Esmatjes y Mostajo. Tenemos que ampliar la lista, pues a ellos se ha unido Tarragona, y es muy probable que a última hora, veamos algún nombre de buen historial velocista.

Las series del Campeonato de Velocidad, se disputarán a 6 v. (1 kilómetro) pues así lo señala el Reglamento de Carreras. Y esta cláusula bien pudiera hacerse notar en el curso de los continuados sprints que deberán disputar los participantes, hasta llegar el final.

quiere aún más viveza con la dromo es la velocidad, por su espectacularidad, y lo electrizante de su desarrollo, esta vez adquiere aun más viveza con la presencia de verdaderos «pur sang». Muchachos jóvenes, a los que al parecer se les ha inyectada substancia nuclear, que al expansionarse les proyecta con fuerza inaudita por las vertiginosas maderas del velódromo, logrando velocidades de record. Y por si esto fuera poco, la ya sabida rivalidad que hay entre ellos y al conjuro de la misma, hemos de suponer que en ca-

(Continúa en 3.ª pág.)

El II Trofeo Primavera (Barcelona - Sitges)

Esta mañana, patrocinado por el Excmo. Sr. Gobernador Civil y Jefe Provincial del Movimiento

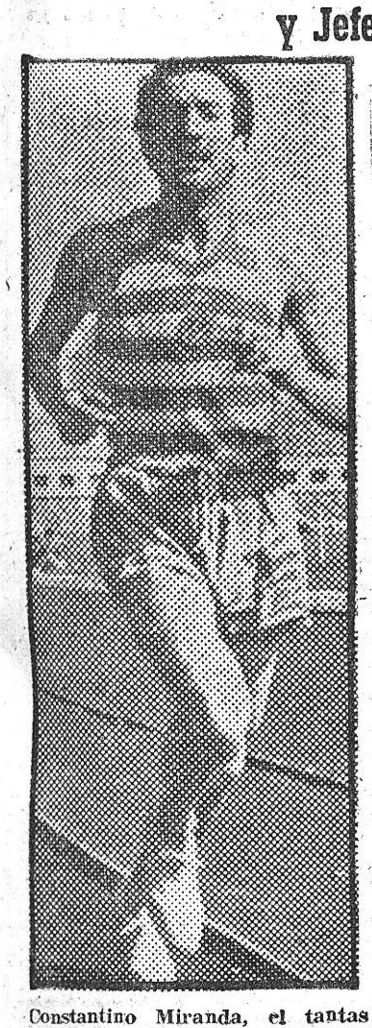

Constantino Miranda, el tantas veces campeón de España y nuestra máxima figura en los Juegos Olímpicos de Londres, que hoy efectúa su reaparición en la carrera Barcelona-Sitges (Foto García)

La blanca y hermosa villa de Sitges, asociará en esta magnífica fiesta que va a tener lugar en el día de hoy, con motivo de la inauguración de la Exposición del Clavel, un acto deportivo de gran relieve, como es la anunciada carrera pedestre por relevos, Barcelona-Sitges.

La carrera de hoy, constituirá un acto de intensa propaganda en favor del deporte atlético, puesto que los atletas con su paso por las distintas poblaciones que separan Barcelona de Sitges, irán proclamando con su esfuerzo, las excelencias del deporte base.

La Delegación de Deportes de la Jefatura Provincial de la FET y de las JONS al frente de la organización, don Luis Blanco, quien ha realizado todo lo necesario para dar mayor realce a la prueba espera que su aportación a la obra de difundir y propagar el atletismo, siguiendo las directrices emanadas de la superioriad, sirva para crear un clima favorable al atletismo, y la juventud, siguiendo el ejemplo de estos corredores, que hoy lucharán sólo por el placer del triunfo, se sumen a esta pléyade de deportistas de «estilo puro», que saben gozar con el deporte, porque de él, reciben las mejores satisfacciones que pueden esperarse del mismo; el sano cultivo del ejercicio físico.

Gran número de equipos, con sus nueve corredores, que son los precisos para los relevos, se hallan inscritos, para la carrera, cuya salida será dada en la Plaza de Calvo Sotelo a las 9'30 de la mañana, calculándose la llegada a Sitges, alrededor de las 12.

Como ya dijimos en nuestras anteriores ediciones, toman parte los más destacados corredores.

El Español, con sus grandes figuras, Coll, Quesada, Yebra, Molins, Navarro, y otros, será uno de los candidatos al primer puesto.

El Barcelona, que también figura inscrito, se presentará «handicapado», con la falta de uno de sus mejores valores, como es Gregorio Rojo, que se halla en Madrid, para el triangular Castilla-Noroeste-Cataluña. De todas formas, se espera que Guixá y Losada, lo más selecto del equipo de fondo azulgrana, se alinee en la carrera de esta mañana.

Igualmente, la participación de Constantino Miranda, con el equipo de la Samboyana, habrá de ser otro de los alicientes, a la competición, que habrá de entablarse a través de los 42 kilómetros de carrera, que son los que separan Barcelona de Sitges.—G.

BERNAUS ANTE NAVARRO y Febrer contra Rillos

EN LA MATINAL DE PRICE

Veremos esta mañana en Price una interesante reunión popular Los cinco choques del programa, son para levantar al público y prender la emoción en la sala.

He aquí el programa:

ZAMORA — GUILLEN
BENAVENT — MONCHO.
JAREÑO — ARANDA
FEBRER — RILLOS.
BERNAUS — NAVARRO

El combate inicial, será de porrazo limpio. Con un Zamora y con Guillén delante, está dicho todo.

Benavent opuesto a Moncho, dieron siempre combates imponentes. El estilista que es Benavent, luce doblemente contra hombres impulsivos y acometedores como el llamado «Hombre eléctrico». Moncho ha producido escándolos sonoros, y también ha levantado al público premiándole con ovaciones. Tiene un temperamento formidable y lo mismo le da unas veces por ensañarse con sus adversarios como para realizar una pelea imponente de emoción y combatividad. Este choque puede ser uno de los mejores de la matinal.

Jareño y Aranda mantienen una rivalidad que no languidece nunca. Son dos batalladores. Jareño bárbaramente eficaz y algunas veces excesivamente incorrecto; Aranda, en cambio, todo valentía y potencia.

Luego surgen Febrer y Rillos. Dos durísimos adversarios. Febrer, «El Vaquero de Sans», bravo, joven, dinámico y con una potente pegada de antebrazo que pone de relieve sus incursiones en el boxeo, antes de inclinarse al catch. Rillos, atleta de magnífica estampa, es todo un temperamento.

Jóvenes ambos, deben proporcionarnos emoción verdad.

Y llega la pelea de cierre, en-

(Continúa en 3.ª pág.)

¿Será Basora II mejor que Basora I?

El pronóstico del ex barcelonista Canal :: Unas manifestaciones de Daucik :: Un muchacho de 19 años: Joaquín Basora, tiene puestas todas sus ilusiones en el futbol y en el Barcelona

El Barcelona ha fichado a un nuevo jugador, cuyo apellido es sobradamente conocido: Joaquín Basora. Al nuevo jugador barcelonista le vimos entrenar hace escasos días en el campo de Las Corts. Junto a nosotros se hallaba el ex jugador barcelonista, José Canal, que actualmente juega en el Hércules de Alicante. Dijo Canal:

—Hace cuatro días que este muchacho recogía firmas y autógrafos de nosotros. Era un niño, que gozaba viéndonos jugar, con su hermano. Hoy nos maravilla él a nosotros.

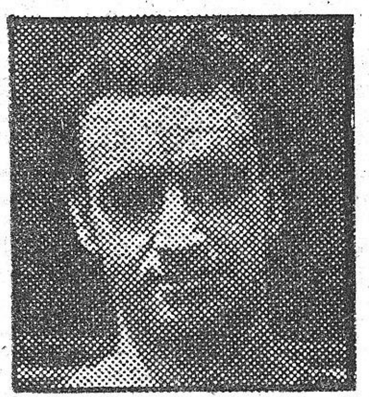

Otra vez dos hermanos en las filas barcelonistas. A los dos Gonzalvo siguen ahora dos Basora. Estanislao y su hermano pequeño, que ha firmaod recientemente

—¿Crees que llegará a ser figura Basora II?

—Mira lo que te digo; Basora II será mejor que Basora I.

—Pues anoto tu pronóstico. Dentro de unos años veremos si tienes razón.

Terminó el entrenamiento a que había estado sometido el joven Basora, dándole al balón de acuerdo con las instrucciones del entrenador barcelonista, don Fernando Daucik. Nos dijo después el entrenador barcelonista, contestando a nuestras preguntas:

—Basora II será un estupendo jugador, muy útil al Barcelona, pero no hay que precipitarse y dar tiempo al tiempo.

Poco después en presencia de su hermano Estanislao, el internacional barcelonista hablamos con el joven Joaquín Basora.

—¿Satisfecho de haber fichado por el Barcelona?

—Creo que esta es la ilusión de todos los muchachos que le dan al balón. Y yo por el momento ya he logrado ingresar en el club que tanto admiro.

—¿Cuántos años tienes?

—Dentro de poco cumpliré los veinte.

—No te precipites Joaquín, y deja la cosa en diecinueve años — dice su hermano.

—¿Tu trayectoria deportiva?

—Pues aprendí a darle al balón con mis dos hermanos, mayores que yo, luego, jugué en el equipo de la Colonia Valls y finalmente, hace dos años, fiché por el Manresa.

—Bueno, finalmente has fichado por el Barcelona. ¿Tienes otro hermano aparte de Estanislao?

—El mayor se retiró siendo muy joven. Prefirió dedicarse a los negocios.

—Aparte del fútbol, ¿a qué te dedicas?

—Soy estudiante de mecánica textil.

—¿Siempre has jugado de extremo izquierda?

—No; he jugado también de volante, interior y de delantero centro. Pero en el Manresa me adapté de extremo izquierda.

—¿Has cobrado mucho dinero por tu fichaje?

(Continúa en 3.ª pág.)

El Comité de Competición, en paro forzoso

Madrid. — En la presente semana el Comité de Competición no ha tenido ocasión de reunirse por no haber ocurrido el menor incidente en los partidos de Copa de S. E. el Generalísimo, Copa Federación y fases promocionales, jugados el pasado domingo.

La Federación Española registra tal hecho con plena satisfacción como demostrativo de la corrección existente en todos los elementos que directa o indirectamente participan en los campeonatos oficiales. — Alfil.

El sensacional combate Machterlick-Galiana

Esta tarde en la gran reunión pugilística DEL VELODROMO DE MATARO

Esta tarde, en el Velódromo de Mataró, va a celebrarse un combate cuya importancia es muy superior al interés que indudablemente ha despertado entre los aficionados. Y es así, porque la categoría internacional en que se encuentra situado el campeón belga Machterlick se la concede. Cuando un boxeador ha llegado a situarse en el primerísimo plano de una categoría determinada y posee un récord tan extraordinario como el contrincante que tendrá esta tarde nuestro campeón Galiana, sus actuaciones son seguidas con verdadero interés, y el resultado de las mismas son registrados por la prensa especializada del mundo entero. Estos resultados se reflejan luego, en los altibajos que los nombres de los grandes protagonistas del boxeo mundial, experimentan en las clasificaciones que en Europa y Norteamérica, aparecen al final de cada mes.

Machterlinck pelea hoy en Mataró y esta pelea, ha sido ya registrada por la prensa belga y francesa. El resultado de la misma, lo será asimismo la próxima semana. El mismo proceso lo hemos visto en Luis Romero, figura que goza de justificada fama y prestigio internacional, y que durante más de dos años, ha figurado en las clasificaciones internacionales. Perdió con Galiana, y esta derrota tuvo como consecuencia un descenso inmediato en la situación que venia ocupando.

La importancia del combate de esta tarde, reside precisamente en la categoria de uno de los contendientes: el belga Machterlick. Si Galiana, después de haber vencido a Romero, lograra hoy una victoria sobre el campeón belga — a su vez también vencedor de Romero — nada nos extrañaria que a partir del próximo mes, el nombre del campeón de Cataluña apareciera ya en esta cotización de valores que sitúa la categoria de los grandes campeones y que les posibilita la celebración de grandes combates y les da derecho a importantes bolsas.

Véase, por lo tanto, si tiene importancia para Galiana el combate de esta tarde, el más transcendente, sin duda alguna, de cuantos ha disputado hasta ahora. ¿Qué será dificil? ¡Qué duda cabe, que lo será, y mucho! Pero nuestro campeón no va a esta pelea desprovisto de posibilidades de éxito. Es vencedor de Romero, y esto le sitúa a la misma altura que el belga.

De la importancia que se concede al combate en las esferas oficiales de nuestro boxeo, da una idea, el hecho, de haber sido designado director del mismo, la figura más prestigiosa de nuestro boxeo: el árbitro internacional Juan Casanovas, que precisamente acaba de ser designado por la "European Boxing Union", para

(Continúa en 3.ª pág.)

Soteras y Orpinell

valladar defensivo del equipo español

Para los Campeonatos del Mundo de hockey sobre patines

Una vez más los nombres de Soteras y Orpinell figuran como insustituibles al mencionar a quienes han de ocupar los puestos defensivos del conjunto español en lides internacionales. Y es que en verdad el meta españolista y el capitán del Reus Deportivo han logrado a lo largo de la temporada su forma magnífico que hacen suponer con todo fundamento la seguridad que ha de imperar en las líneas traseras del conjunto nacional, en las duras y difíciles luchas que se avecinan en Ginebra, con ocasión del Campeonato del Mundo de hockey sobre patines.

Y esta misma seguridad y confianza que podemos depositar en la clase de Soteras y Orpinell, puesta de manifiesto a lo largo de muchos entuentros internacionales, es sin duda alguna, uno de los más firmes pilares en que se apoya el entusiasmo que en la actualidad reina, en el grupo expedicionario que partirá el próximo miércoles, día 27, rumbo a Suiza.

Tenemos ante nosotros a Soteras, el guardameta insustituible de nuestro equipo a quien preguntamos:

ORPINELL

SOTERAS

—¿Cuántos encuentros internacionales llevas jugados hasta la fecha?

—En total 35, el primero de ellos en Lisboa, con ocasión del V Campeonato del Mundo y contra Bélgica a la que vencimos por dos a uno. Recuerdo que ello fué el 2 de junio de 1949. Una fecha difícil de olvidar para mí.

—¿Y desde entonces cuántas veces has dejado de alinearte en el equipo de España.

—Solamente en tres ocasiones, una de ellas por haberme lesio-

(Continúa en 3.ª pág.)

VIENE DE 1.ª PAGINA

Español y Gijón

fectamente Sarriá y los que en dicho terreno juegan.

—¿Tu pronóstico?

—Ninguno. Yo sólo sé que tenemos un tanto de ventaja y que si la suerte está de nuestro lado, tan sólo un empate nos puede dejar clasificados.

—¿Has "hecho" ya el equipo?

—Mañana sacaré a: Sión; Tamayo, Cástulo, Germán; Iruretagoyena, Altisent; Grau, Medina, Prendes, Narro y Sánchez.

—¿Nada más?

—Por ahora, nada más. Mis deseos de que podamos ver un buen partido y que no apriete mucho este calorcillo que nos hace ya sudar más de la cuenta.

Y Pepe se fué para el hotel donde, seguramente, era esperado con impaciencia, pues él era el encargado de dar la orden de ataque a los entremeses. — S.

Una versión lógica

ver a Di Stéfano vistiendo la camiseta azulgrana. Pero conforme está su situación, es absolutamente inoportuno hablar de ella ni del Barcelona, mientras no llegue el reconocimiento de la FIFA, con anuencia de las Federaciones de Colombia y Argentina, declarándole legalmente libre para jugar donde mejor le convenga, como futbolista profesional.

—¿Y esto podría ser dentro de ocho o de quince días?

—Di Stéfano, como sabes, jugaba en el Millonarios de Bogotá. Debe incorporarse a su antiguo club River Plate en octubre, libre ya de toda tutela por parte del club colombiano, y el River, según me consta, para aquellas fechas, no pone ningún obstáculo a que Di Stéfano resida en España definitivamente.

—Total. Que entre Barcelona y River, no existen problemas, sino todo lo contrario.

—Yo no digo tanto. La verdad es que Di Stéfano tiene, en unión de mi hermano Juan, ciertos negocios y ha venido aquí a descansar y a ponerse en contacto conmigo, al propio tiempo.

Quedaban puntos por aclarar, y volvimos a insistir, para obtener de nuestro buen amigo Busquets, otros detalles.

—¿Y de lo dicho sobre una cifra tal o cual, decibida por Di Stéfano de los Millonarios, que hubo en realidad?

—El compromiso de ficha con su club de Bogotá caducó el pasado enero, pero no debiendo regresar a su club de Buenos Aires hasta octubre de este año, se dejó a Di Stéfano, como a todos los jugadores del Millonarios en igual caso, con libertad de prorrogar sus compromisos hasta entonces. Y Di Stéfano se negó a firmar nada, porque ya mi hermano se había puesto de acuerdo con él. Únicamente aceptó ir con el club de Colombia, a una jira por Venezuela, para la cual contrajo un compromiso de palabra, para un número determinado de partidos, percibiendo la suma de cuatro mil dólares en concepto de bolo o de jira especial.

—¿Y en qué ha quedado la aversión de Di Stéfano a volar en avión?

—Bogotá se halla a 2.800 metros de altura. Sobrevolar los Andes, es algo imponente. Y Di Stéfano estaba allí separado de sus familiares por no sentar bien a su esposa semejantes altitudes, poco recomendables a la presión arterial.

—Comprendido. Volar sobre el océano es cosa agradable. Es viaje plácido.

—Ni más ni menos.

—¿No se decidirá Di Stéfano a jugar al fútbol hasta octubre?

Sonrió Busquets ante nuestra pregunta.

—Es posible que juegue antes, aunque no sepamos exactamente ahora por qué club. A los Millonarios interesa resolver esta situación, de la mejor manera posible. No se halla el club en tan espléndida situación como hace algunos años. Verdadera sociedad anónima del fútbol, al marchársele varias figuras, ha perdido buena parte de su potencialidad en los campos de juego. Podría suceder que el propio Di Stéfano, consiguiera del club colombiano una solución amistosa, para lo que media del actual momento, hasta el próximo octubre.

Esta es la versión más aproximada al caso, que se ha podido recoger en Barcelona.

Que el veraneo le sea a Di Stéfano plácido y saludable cerca de nosotros. Es cuanto podemos desearle.

A. OLLE BERTRAN

¿Será Basora II mejor

—¡No está mal para empezar! Estoy satisfecho.

—¿Cuándo terminarás con el Barcelona?

—El contrato es para tres años. Yo no quisiera que éste fuera el último contrato con el Barcelona.

—¿Ocuparás el puesto de tu hermano?

—Mi hermano tiene aún algunos años de fútbol.

—¿Cómo le ves actualmente?

—Mucho más jugador que años atrás. Quizá menos espectacular, pero mucho más efectivo. Creo que en su puesto no hay otro en España.

—¿Consideras que podrás ocupar un puesto en el primer equipo?

—Espero poder merecérmelo. Soy joven, tengo muchos años por delante, paciencia para esperar y una afición enorme.

—¿Qué tal el señor Daucik, como entrenador?

—Excelente. Creo que a su lado aprenderé muchísimo...

—¿Cuál es la mejor emoción que te ha deparado hasta ahora el fútbol?

—Pues en realidad han sido dos las emociones. Mi selección en el equipo nacional juvenil que actuó frente a Bélgica y el haber, ahora, fichado por el Barcelona.

—¿Esperas que el fútbol te deparará otras emociones?

—Yo así lo espero.

José Canal que estaba escuchando la conversación me guiñó el ojo como diciéndome «¡Ya verás como tengo razón!». Y Joaquín nos saluda y se va a los vestuarios. Tengo la impresión de que se hablará de Basora II. — V. E.

Esta mañana en el Parque

hesión que demuestran los corredores para dar el máximo realce a la carrera que la Sociedad Ciclista Catalana dedica anualmente a la memoria del malogrado compañero y maestro de periodismo Francisco de A. Canto Arroyo. Aquí no hay fingimiento y sí mucho corazón de los corredores, particularmente del magnífico lote mallorquín que han venido todos pagándose sus gastos y sin aspirar a otra compensación económica que la significada en la lista de premios. Nosotros les felicitamos a todos y al Club organizador que ve así dignamente correspondidos sus esfuerzos y desvelos para ofrecer al público de Barcelona esta anual y grata manifestación.

El pronóstico se hace muy difícil e incierto. ¿Cómo estará Miguel Bover el de las 25 victorias con Poblet? Es la de hoy una carrera a propósito para sus facultades, pero no le hemos visto aún en acción este año y no podemos por ello expresar una opinión. Si decir que su reaparición en esta carrera nos complace muchísimo y pensar que debe sentirse fuerte cuando se ha decidido a presentarse de nuevo ante nuestro público. Son 72 kilómetros, sprints con puntuación progresiva primas... Menudearán a buen seguro los intentos de escapada y prevemos una lucha durísima. Entre los hombres que nos han causado mejor impresión en sus últimos actuaciones ponemos a Mariano Corralse — el viernes venció de nuevo en Liñola — Vicente Iturat el hombre del año Francisco Masip segundo en Eibar. Gabriel Saura que rueda a tren con una facilidad asombrosa. Pablo Coscolluela también en su más soberbia condición. ¿Iturat? Es el nombre en interrogante que viene a nuestra pluma con talla de vencedor. El vilanovés además de fondo tiene rapidez y puede puntuar. Entre los hombres más rápidos están Antonio Timoner, Boher, Clarós, José Saura, Esmatges, Ninguno de estos cuatro puede subestimarse. Y tampoco Espín y Mateo que pueden tener otro día audaz...

Guillermo Timoner se encuentra en Felanitx y ayer aun no había llegado su confirmación.

Queda pues trazada nuestra línea de favoritos: Iturat, Corrales, Masip, Gabriel Saura.

Con otra docena de corredores que pueden dar la sorpresa.

Recibimos ayer la grata visita de Bernardo Capó y Alomar este último sorprendente vencedor del Trofeo Masferrer 1952.

Les acompaña el joven y nuevo presidente de la Peña Capó de Muro, don Guillermo Marcel.

—Tenemos ya apuntados los puntos de cada sprint—nos dijo Capó — con su admirable modestia. Y el señor Marcel nos irá orientando.

—¿Siguel haciendo de picapedrero en Sineu? — preguntamos al joven Alomar.

—No señor, ahora me apoyan bastante y puedo entrenarme, pero sreo que me falta aquel ejercicio...

Como ven, nuestros lectores, el frente mallorquín es muy temible. Y se han copiado ya el cuadro de puntuación que publicamos en nuestro número de ayer, cosa que suponemos harán también los managers de los catalanes para tener orientados a sus hombres, y no verse en inferioridad estratégica.

La Gran matinal empezará a las 9 con la carrera de veteranos, a la que seguirá la de principiantes y amateurs puntuable para el Cinturón de Barcelona (ayer había una legión de inscritos) y calculamos que la carrera grande empezará de 11'15 a 11'30.

R. TORRES

Soteras y Orpinell

nado el día anterior en un ojo. Por cierto que mi sustituto, el hoy entrenador del equipo nacional Pedro Nadal, también sufrió una lesión, lo que me obligó a continuar jugando la competición con una careta protectora, debido a que tenía el ojo vendado. Las otras dos veces en que dejé de jugar fué en Barcelona, en el transcurso de aquel campeonato del Mundo de tan grata memoria.

—¿Quién fué entonces el portero que te reemplazó?

—Zabalía, que por cierto tuvo dos actuaciones enormes.

—¿Crees que España conseguirá clasificarse para la ronda final en el próximo Campeonato que se jugará en Ginebra?

—Eso esperamos todos, aunque sepamos de antemano que la empresa no es fácil, porque en una competición tan dura como esa, el menor desfallecimiento o la inesperada sorpresa, puede representar el quedar fuera de los puestos que llevan consigo el paso a la ronda final.

Tócale ahora el turno al defensa Orpinell, quien responde así a nuestra primera pregunta:

—Siempre había jugado de medio centro en mi equipo y en ese puesto fuí seleccionado por vez primera contra Inglaterra en Milán, el año 1950. Los dos partidos siguientes también me alineó de medio contra Portugal y Bélgica, pero ya el cuarto el entonces seleccionador Juan Antonio Samaranch, me designó como defensa y ya desde entonces no he vueto a jugar en la selección nacional, más que en ese sitio, en el cual me encuentro muy a gusto, porque reconozco que Augusto Serra es un magnífico jugador y un auténtico maestro.

—¿Cuántas veces has vestido la zamarra representativa del equipo de España?

—Treinta y tres en total.

—¿Confiado en reconquistar el título de campeón del Mundo para España el próximo mes en Ginebra?

—Desde luego sería nuestra mayor ilusión poder reconquistar ese preciado galardón. Creo sinceramente que ello es posible, porque el equipo ha demostrado en estos últimos entrenamientos hallarse en gran forma, aunque como es natural, no olvido la clase de los equipos que allí encontraremos y que portugueses, italianos, suizos e ingleses, han de ser unos difíciles adversarios.

Aunque nuestros jugadores, añadimos nosotros, pueden medirse en un plano de igualdad con todos ellos. E L. JIMENO

RETENES H R K
Vilallonga
Enrique Granados, 104 - Tel. 37463

La Promoción a Primera División de Liga

Mañana un magnífico España Industrial-Celta de Vigo, en Las Corts, que puede determinar el ascenso del once "industrial"

Tenemos un lunes pascual de altos vuelos futbolísticos con el partido de «liguilla» promocional a Primera División entre nuestros blanquiazules de la España Industrial y los azulados celestes del Celta de Vigo con Las Corts por escenario. Un choque realmente sensacional, porque de resultar vencedor el equipo de Miguel Gual ya habrá puesto un pie en la categoría superior que con tanto empeño, viene persiguiendo a pesar de los rumores y «bulos» que sobre su ulterior determinación sobre él circulan.

Lo cierto es que, el partido de mañana en terreno barcelonista, y por ende «industrial» es todo un señor partido, se jugará a todo gas y codicia, da la impresión de ser sumamente indeciso de marcador y por eso promete buen juego y abundantes fases emotivas. No en vano lo jugarán un Primera División aun en forma muy apreciable y un Vice Campeón de Segunda que acaba de empatar en el terreno de un Primera.

Y ese es uno de los factores que pueden influir poderosamente en el partido de mañana en Las Corts: la moral inyectada muy oportunamente, duplicada, ya por el empate de La Coruña.

* * *

Los del Celta llegaron ayer sábado, en avión, procedentes de Valencia. Habían pasado la semana en Denia, en el Cabo San Antonio. Y tras almorzar en Manises (aeródromo) se plantaron en hora y media en Barcelona, donde les esperaba su presidente don Manuel Prieto, con los jugadores Hermida y Amoedo.

Vino el grueso del equipo con el entrenador Armando y con el vicepresidente don Eugenio Fernández Montero. Este último nos dió algunas impresiones:

—Estamos aquí con quince jugadores y la alineación no será decidida, probablemente hasta el lunes por la mañana, porque en el Estadio Bardin, el pasado domingo, el Hércules repartió mucha «leña».

—¿Hubo lesionados?

—Atienza y Pineda, ya en los comienzos del partido. Menos mal que han mejorado muchísimo durante la semana y es posible podamos alinearlos a última hora.

Y como el tiempo apremiaba no nos fué posible continuar la muy grata conversación con el señor Vicepresidente del «Celtiña».—F.

HOCKEY SOBRE PATINES

La Promoción a Segunda División puede quedar resuelta hoy

Primera jornada del Torneo juvenil

A dos fechas del final de la Promoción a Segunda División se juega hoy el partido entre el Noya y el San Sadurni, que es el de mayor relieve de la jornada, ya que puede decidir virtualmente los dos conjuntos que la próxima temporada militen en la Segunda Categoría Nacional, ocupando los lugares del Club Patín Igualada y del Granvia. El primer encuentro entre los equipos de San Sadurní de Noya finalizó con empate a dos tantos y esta vez es decisivo para ambos, teniendo en cuenta que el Antorcha puede ganar al Huracanes y entonces peligrar el segundo lugar al Noya.

* * *

En la liguilla de clasificación, hay al finalizar la primera vuelta un favorito destacado el club de Villanueva, que ha logrado finalizar la ronda ida imbatido y con un récord de goles ya que en tres encuentros ha marcado 25 por tres que ha encajado. Para los restantes lugares la lucha sigue indecisa todavía, ya que con el Mataró-Cervantes de mañana puede alterarse mucho la clasificación para el club costeño.

* * *

En el Torneo de Primavera el Barcelona juega sus atrasos con el Sans y el Vidalet y puede mejorar su clasificación amenazando al favorito que sigue siéndolo el Cruz Roja. En el otro grupo, el Universitario tendrá en el Valldemia un difícil rival, pero de salir triunfante se erigirá en plan de neto favorito.

* * *

Los juveniles han aplazado su competición de primavera para llevar a cabo en el Turó el Gran Torneo patrocinado por nuestro colega "La Prensa", para el que hay destacados premios para los participantes.

El orden del programa será el siguiente: A las 11, Sabadell-Villanueva; a las 11'40, Cruz Roja-Claret; a las 12'20, Vidalet-Sans y a las 13, Español-Iberia.

El partido de la máximo parece ha de ser el Vidalet-Sans, donde los campeones de España tendrán por adversario al conjunto revelación de esta temporada y aunque en los restantes encuentros aparezcan favoritos el Villanueva, Cruz Roja y Español, se ha de ver con seguridad la gran lucha para la adjudicación de la victoria.

Mañana lunes se disputará la segunda jornada. El vencedor del partido Sabadell-Villanueva contenderá contra el ganador de la eliminatoria entre el Cruz Roja y el Claret. Y la otra semifinal la disputarán el vencedor del encuentro entre el Vidalet y el Sans contra el ganador de la eliminatoria entre los equipos Español e Iberia.

Después de la fase semifinal, jugarán en plan amistoso los primeros equipos del Cruz Roja y el Turó, disputándose seguidamente la gran final del torneo. — H.

La Vuelta a Italia

do otra bajo la lluvia y he visto que el ardor combativo del muchacho podía más que sus heridas y los inconvenientes de la nueva bicicleta. Ha continuado solo con admirables arrestos. Yo me he adelantado con el coche a la busca de Trobat y Minardi. Los dos seguían devorando kilómetros y no exagero en lo más mínimo al afirmar que Trobat era el que tiraba más fuerte cuando tomaba el relevo a Minardi. ¡Estábamos a 14 kilómetros del Velódromo de Génova y la ventaja de Minardi y Trobat era en estos momentos de 4 m. 43 s. Los dos corredores descendían por un tramo de carretera muy parecido a las costas de Garraf... Virajes mojados, peligrosos, y en uno de ellos la bicicleta de Minardi patinó y el corredor italiano salió despedido cayendo atravesado en medio de la carretera. Trobat que iba a su rueda no pudo evitarle y le pasó por encima. El espectáculo ha sido desolador. Yo mismo he quitado a Minardi de la carretera que se quejaba de un dolor atroz en una pierna. Se la había fracturado. El coche de la Legnano le ha auxiliado, y yo he corrido a levantar a Trobat. Tenía la cara y brazo llenos de sangre. Le he llevado en mis brazos a un caserío y allí le ha lavado las heridas y le he vendado la cabeza con mi pañuelo. Su bicicleta también ha quedado hecha polvo. El patrono de la marca de los españoles señor Fiorelli no quería que Trobat continuara y había dado orden a un motorista de hacer adelantar una ambulancia. Le asustaba el aspecto de Trobat lleno de sangre, pero el coraje que ha demostrado el muchacho ha sido impresionante. Gritaba no de dolor, sino para pedir otra bicicleta que el señor Fiorelli le ha facilitado — la de recambio — trémulo de emoción. En estas operaciones y cura de Trobat han transcurrido los 4 minutos y ha pasado el segundo pelotón, cayendo también en el mismo viraje otros varios corredores entre ellos Vidal Porcar pero sin tenerse que lamentar las mismas consecuencias que en lo físico han sufrido Minardi y Trobat. El valiente italiano ha debido trocar la esperanza radiante que ya tenía de una victoria de etapa en la sala de operaciones del Hospital de Génova donde, como digo, se le ha apreciado fractura de los huesos de una pierna que le tendrán bastante tiempo sin poder correr. Trobat ha continuado solo detrás del segundo pelotón peladeando con verdadero heroísmo. Su retraso ha sido de 6 minutos respecto a Albani, vencedor de la etapa, y de 4 minutos respecto a Ruiz y Gual. Loroño ha continuado solo la etapa y aun ha logrado clasificarse destacado en el 12 puesto, sin dejarse coger por el segundo pelotón que ha llegado unos segundos después de él al Velódromo de Génova, comandado por Bartali.

Me dice el señor Giargini de «La Gazzeta dello Sport» que la ruta da todo lo que tiene. Dolor, gloria y tragedia... Y por ello la masa aclama a estos hombres... «Sí, le he dicho pero los españoles necesitaban hacer una corazonada y ya lo ha visto... cuando la cumplían e iban a recoger el premio que les ilusionaba a ellos y a mí y que habría causado gran satisfacción a España, ese accidente nos ha pagado con la moneda del diablo». Hago punto porque los médicos están curando a Trobat, Loroño y Vidal Porcar y estoy impaciente por verles de nuevo.

La señorita del hotel le pasará la clasificación de la etapa. La general aun no la tengo pero sigue la misma diferencia de 55 segundos entre Koblet y Coppi, pues han llegado juntos a la meta.

Clasificación de la etapa:

1, Albani (Legnano), 278 kilómetros en 8 h. 33 m. 22 s.; promedio 32'493 por hora; 2, Geminiani; 3, De Filippis; 4, Zampini; 5, Monti; 6, Coterno; 7, Giudici; 8, Coleto; 9, Rosello; todos con el mismo tiempo de Albani; 10, Ockers, 8—34—35; 11, Biagioni, 8—34—35; 12, LOROÑO, 8—34—50; 13, Bartali, 8—35—05, y con el mismo tiempo de Bartali han entrado Coppi, Koblet, Volpi, Corrieri, Roma, Fornara, Passotti y los españoles RUIZ y GUAL, que se han clasificado en los puestos 33 y 35.

Españoles restantes:

59.	Trobat	8—39—24
70.	Vidal Porcar	8—47
85.	Senén Banco	8—52—45
91.	Escolano	8—56—30

Escolano era linterna roja de la carrera y como a tal llevaba un jersey negro, costumbre de la Vuelta a Italia para que el público distinga al último hombre clasificado. Hoy le he dicho que no hacía muy bizarra figura con dicho jersey, y el aragonés también se ha desmandado y ha endosado el jersey negro a otro corredor.

La clasificación general, después de la etapa de hoy, es la siguiente:

1.	Hugo Koblet	61—15—50
2.	Fausto Coppi	61—16—45
3.	De Santi	61—17—07
4.	Fornara	61—17—26
5.	Van Est	61—18—17
6.	Bartali	61—20—42

Clasificación general de los españoles:

43.	Trobat	61—39—53
48.	Gual	61—45—32
50.	Loroño	61—46—39
55.	Bernardo Ruiz	61—14—15
88.	Senén Blanco	62—32
100.	Escolano	63—11—57

uagppe.?7.,, yKYgéóc úuw y S

El Campeonato de España

da eliminatoria se jugarán todas las cartas.

Repasemos los nombres de Tarragona, Bertrán, Mostajo, Esmatjes, y Saura, entre los más destacados. ¿Quién de ellos llegará a cubrir el puesto de honor en el palmarés de este año? Saura, hará todos los posibles para ratificar el título que aun ostenta. Mostajo, ha de intentar superar su actuación del pasado año o igualarla. Y si pensamos en Esmatjes, rápido y fino. Creemos que ha de ser uno de los de la final. En cuanto a Bertrán, recién proclamado Campeón nacional de los amateurs, su intento de asalto al título de los independientes ha de resultarle algo más difícil, pero a lo mejor no nos enseñó aún todo lo que tiene de sprinter en sus piernas.

Mañana por la tarde en el Velódromo de Gracia a partir de las 4'30 darán comienzo las series, repescas y final del Campeonato de España de velocidad para independientes, con una magnífica inscripción.

J. T N

Bernaus ante Navarro

tre Bernaus y Navarro. Dos potentes luchadores que andan ya en el peso fuerte, pero que junto con su potencia reunen una agilidad extraordinaria y una figura armónica.

Buen combate este del final, entre dos luchadores durísimos, pero correctos, que van a batirse por la honrilla de sentar cátedra de verdaderos ases de la lucha libre americana.

Esto contiene la matinal de hoy.

El sensacional combate

dirigir el combate Turpin-Humez, para el campeonato del Mundo y de Europa del peso medio, que ha de celebrarse en Londres el día 9 de junio próximo. La designación de Casanovas para el combate de esta tarde es una garantía de que éste se desarrollará por cauces normales.

Machterlick, llegó ayer tarde en el expreso de la frontera, acompañado de su manager. Apenas llegado, fuimos a visitarle al hotel donde se hospeda y le hallamos dispuesto a meterse en la cama, para descansar de las fatigas del viaje.

—Son muchas horas de tren — nos dijo — y tengo necesidad de descansar un par de tres de horas. A última hora de la tarde, iré a la sala para efectuar una hora de ejercicios para desentumecer los músculos.

—¿Viene usted bien preparado?

—Ultimamente he disputado once peleas y las he ganado todas. Llevaba una actuación muy seguida y me he tomado un mes de reposo, renunciando a los combates que me habían propuesto. Este período me ha ido magníficamente bien. Creo que estoy en uno de los mejores momentos de forma. Espero poder demostrarlo mañana.

—¿Ha visto usted boxear a Galiana?

—No, porque sólo he estado una vez en Barcelona, pero me basta saber que ha vencido a Romero, para comprender que debe de ser un contrincante difícil. En fin, veremos...

Veremos, decimos nosotros, que pasa esta tarde en el ring del Velódromo de Mataró. — L. M.

ANOCHE EN LA GRAN VIA

El Juventud perdió ante el Cruz Roja por 7 a 4

Con gran asistencia de público se enfrentaron anoche en la Pista Granvía, los primeros equipos del Cruz Roja y Juventud de Badalona, actuales campeones y subcampeones de Cataluña de Segunda División, para el Torneo Copa Primavera.

Los del Cruz Roja realizaron un primer tiempo de gran juego, superándose su ataque bien apoyado por Carreté que debutaba en la media. Finalizó este primer tiempo con el resultado de cuatro a cero marcados por Puig (contra su propia meta) Newton y Ovies (2). En el segundo tiempo mejoró el conjunto badalonés que llegó a reducir el tanteo llegando a un halagüeño 6—3, después de tener un neto 6—1 en contra. Al final el resultado fué de 7 a 4 favorable al Cruz Roja, que tuvo en el trío: Carreté, Ovies, Newton a sus mejores elementos. Los goles del segundo tiempo, los marcaron Ovies los tres del Cruz Roja y Pallejá (2) Bergadá y Juan Manuel, los del Juventud.

Bien el arbitraje de Millán y los equipos eran los siguientes:

Cruz Roja. — Torrecillas, Dalmau, Carreté, Ovies, Newton y Gómez.

Juventud. — Domingo; Bergadá Juan Manuel, Pallejá, Puig y García. — H.

Pruebas ciclistas para hoy y mañana

EN SAN PEDRO DE TARRASA ESTA MAÑANA EL VII PREMIO P. C. NICKY'S

La P. C. Nicky's, con motivo de la Fiesta Mayor del barrio de San Pedro de Tarrasa, anuncia para esta mañana, a las 10, la carrera reservada a los terceras, cuartas, principiantes y amateurs, VII G. P. Peña Nicky's, y el VII Trofeo A. Costa Avellaneda.

Una buena lista de premios hay en esta carrera, así como los trofeos del Excmo. Ayuntamiento de Tarrasa, al vencedor, y el Trofeo A. Costa Avellaneda para el equipo que clasifique mejor a tres corredores

Aparte los demás inscritos, creemos que esta carrera ha de dar lugar a una buena lucha entre los equipos de la Nicky's y del Tarrasa, presentando estos últimos a su nueva ficha: Company.

Como preliminar a esta carrera, a las 9, se disputará una prueba social sobre 4 vueltas al circuito Tarrasa—Matadepera—Tarrasa, disputándose varios premios y la copa cedida por J. Marqués.

MAÑANA LUNES EN TARRASA INFANTILES Y CADETES PATROCINADOS POR CHOCOLATES LLOVERAS

Dentro de los actos deportivos de la Fiesta Mayor de San Pedro de Tarrasa, la P. C. Nicky's anuncia para mañana, lunes por la mañana, unas interesantes pruebas para infantiles y cadetes, bajo el patronaje de Chocolates Lloveras que además ha prometido la presencia de todos los corredores de su magnífico equipo que acaudilla José Gras. Las pruebas son para las edades de 12 a 14 años, de 14 a 16 y de 16 a 18. Y las inscripciones podrán hacerse en el local social, hasta una hora antes de las pruebas que darán comienzo a las 10 de la mañana.

MAÑANA EN LA CREU ALTA LOS CUARTAS, PRINCIPIANTES Y AMATEURS

Fiesta Mayor en la populosa y deportiva barriada sabadellense de la Creu Alta y la U. C. Sabadell como cada año, ha puesto en el programa una interesante carrera reservada a los cuartas, principiantes y amateurs.

Mañana, lunes, a las 10, dará comienzo esta carrera que tendrá su salida frente al local de la «Unió» y a lo largo del recorrido pasará varias veces por el centro de la industriosa ciudad de Sabadell, para llegar al mismo sitio de salida.

Es de suponer, que aprovechando la festividad del día, serán muchos los corredores de las categorías cuarta, principiantes y amateurs, que no querrán perder la oportunidad de «salir a la carretera» y disputar los premios que anuncia la U. C. Sabadell, así como el trofeo por equipos.

ESTA MAÑANA EN GRANOLLERS LA IV VUELTA AL VALLES ORIENTAL - IV G. P. GESAROL

No sabemos a ciencia cierta quienes son los inscritos en esta carrera ya tradicional que organiza el C. C. Granollers, la IV Vuelta al Vallés Oriental, y que lleva anexo el G. P. Gesarol. Sabemos, eso sí, que el C. C. Granollers, presentará a la afición local el equipo de corredores que defenderá sus colores y que patrocina Conservas Puig. Y también que tomarán la salida la gran revelación de la temporada, el amateur José Segú, con su compañero García y que presumimos harán «equipo» con Filbá.

Resumiendo, que la carrera de Granollers, tendrá buena participación y a lo largo de los 125 km. de carrera podrá verse en acción a destacados valores de nuestro ciclismo en la IV Vuelta al Vallés Oriental, avalada con una buena lista de premios en metálico, y el Trofeo del excelentísimo señor alcalde de Granollers, don Carlos Font, así como buen número de primas en las que destacan las de Casa Masferrer y Alpargatería Miralles.

La salida está señalada a las 9,30 de la mañana. — J.

ATLETISMO

Macías, bate la marca nacional de los 800 m.: 1'55"4

Jiménez, la de Cataluña, 1'56"3 :: Castilla aventaja a Cataluña en el triangular

Madrid, 23. (Servicio especial para EL MUNDO DEPORTIVO). — En la primera jornada del encuentro entre las selecciones de Castilla, Noroeste y Cataluña, que se está disputando en las pistas de la Ciudad Universitaria, se ha batido el récord de España de los 800 metros, por parte del atleta Macías, que hace escasamente quince días, en la excursión del equipo castellano por tierras norteafricanas, batió el récord nacional de los 1.500 metros. La vieja marca de Juan Bautista Adarraga, en 800 m. ha pasado a mejor vida, en parte por la magnífica forma del actual recordman, Macías, y también, por la lucha que le opusieron los catalanes Jiménez y Romaguera, sobre todo el primero, que resistió a Macías, e incluso obligó a llevar un tren más rápido en su carrera. Jiménez, ha podido sacar de su intento de ganar la carrera, un nuevo récord para Cataluña, batiendo por una décima la marca que tenía establecida Albors. Estos dos magníficos valores que son Jiménez y Romaguera, pues este señaló tan sólo dos décimas más que Jiménez, tiene ante sí un brillante porvenir.

El gallego Texeira, venció de manera rotunda a todos sus adversarios, contando entre ellos, a Rojo, y Sierra. El campeón gallego, fuué casi toda la carrera en cabeza, y se distanció a tren de sus adversarios. Su marca 15'33»7, representa un nuevo récord gallego, con lo que ya suman cuatro, los que lleva batidos esta temporada.

En vallas bajas, Tello ha sido claro vencedor en 57», seguido del también catalán Saiz, que se han mostrado superiores al resto

A la terminación de esta primera jornada, Castilla aventaja a Cataluña en dos puntos, por lo que la jornada de mañana, se presenta reñida. Los castellanos tienen una magnífica ocasión para vencer al equipo de Cataluña, que como ya dijimos ha debido acudir a Madrid faltado de algunos destacados valores, tales como Coll, Yebra, Junqueras, Pedro Martínez, Baldomá, en fin positivos puntos que hubieran sido para el equipo de Cataluña, y que han tenido que cederse a otros equipos. No obstante, el equipo catalán confía todavía en poder remontar esta mínima diferencia en la jornada final.

RESULTADOS

400 metros vallas: 1. Tello, 57»; 2. Saiz, 58»6; 3. Bremón (N.) 58»8; 4. Castellón (Cast.), 59»8; 5. Santamaría (N.), 1'2»2.

200 m. lisos: Llana (Cast.) 22»7; 2. Aguilar (N.) 23»5; 3. Corredoira (Cat.) 23»6; 4. Morante (Cast.) 23»7; 5. Díaz (N.) 24»4; 6. Antón (Cat.)

800 metros: 1. Macías (Cast.) 1'55»4 (récord nacional); 2. Jiménez 1'56»3 (récord Cat.); 3. Romaguera, 1'56»5; 4. Vidal (Cast.) 1'59»6; 5. Alonso (N.) 2'05»3; 6. Casal (N.).

5.000 metros: 1. Texeira (N.) 15'33»7; 2. Cerezo (Cast.) 15'38»4; 3. Sierra (Cat.) 16'02»1; 4. Rojo (Cat.) 16'12»6; 5. Moreno (Cast.), 16'41»3; 6. De la Fuente (N.) 16'44

Altura: 1. Morales (Cast), 1 m. 75; 2. Martínez (C.), 1'75; 3. Pra (N.) 1'70; 4. Catalá (Cat.), 1'70; 5. Capilla (Cast.) 1'65; 6. Gómez (N.) 1'65.

Peso: 1. Del Pino (Cast.) 13 m. 26; 2. Adarraga (N.), 12'88; 3. Foz (Cat.) 12'74; 4. Torres (Cast.) 12'60; 5. Clavero (Cat.), 12'56; 6. Rubiera (N.) 11'89.

Triple: 1. Morales (Cast.) 13 m. 46; 2. Parellada (Cat.) 13'40; 3. Pardo (N.) 13'13; 4. San Nicolás, 13'12; 5. Llamas (N.) 12'95; 6. Tormo (Cast.) 12'47.

Jabalina: Roca (Cat.) 48 h. 32; 2' Apascal (Cast.) 47'19; 3. Rozales (Cast) 46'31; 4. Foz (Cat.), 40'58; 5. Botas (N.) 39'82; 6. Carbonell (N.) 32'88.

4 x 100: Nooaaooooi

4 x 100: Noroeste (Bremón, Díaz, Prada, Aguilar), 44»5; Castilla 44»8; Cataluña, 44»9 (Badía, Corredoira, San Nicolás, López).

Puntos: Castilla, 71; Cataluña, 69; Noroeste, 51.

TENIS

El XLVI Campeonato de Cataluña de veteranos

Ha quedado prorrogada la inscripción para el XLVI Campeonato de Cataluña de veteranos que organizado por el Real Club de Tenis Barcelona-1899 se desarrollará en sus pistas de 27 al 31 del actual.

El sorteo de dicha competición tendrá lugar a las ocho en los salones del club de la calle de Gánduxer el martes próximo.

Las finales de los XXXIII campeonatos sociales del Real Turó

Se halla muy avanzada esta competición social del Real Turó, alguna de cuyas pruebas finalizaron ya, como el individual femenino de primera y tercera categoría, que fueron ganados por las Srtas. Guriy Basté, respectivamente. También se jugaron las semifinales del individual caballeros de primera categoría, cuyo partido decisivo deben disputar Enrique Vijande y Emilio Martínez.

Para hoy domingo, están señalados los siguentes partidos:

A las 9 de la mañana: Final "principium" para caballeros no clasificados, E. Mampel c. F. Pérez Albert.

A las 11: Final individual caballeros 1.ª categoría, E. Martínez c. E. Vijande.

A las 12: E. Mampel-L. Mampel c. L. Barthe-A. Riba.

Y a la 1: Srta. Leonart-E. Martínez c. Srta. Cabecerán-A. Huerta.

Los partidos jugados ayer ofrecieron, entre otros, los siguientes resultados:

Srta. Aliria Guri ganó a Mercedes Solsona, 6—1, 3—6, 6—2, final individual damas 1.ª categoría. Srta. María A. Basté a Srta. María V. Clavell, 9—7, 5—7, 6—1 final damas 3.ª categoría. Vijande a A. Vendrell, 6—3, 13—11 y E. Martínez a J. Solsona, 6—1, 6—1 semifinales individual caballeros 1.ª categoría.

Competiciones sociales del Real Polo

Se ha celebrado recientemente, en las pistas del Real Club de Polo, el Concurso Social de Tenis, resultando vencedor absoluto del mismo, J. Marguets quien ganó la final a A. Sagrera. El mismo jugador y M. Boter se adjudicaron la pruebade dobles.

La Srta. Monrás fué vencedora del individual damas. Y las restantes pruebas reservadas para jugadores de tercera categoría fueron ganadas por M. Reñagá y E. Ventós en individual y por I. Macaya-J. Pérez Calonge el doble.

BALONCESTO

Bajo el signo de la incertidumbre un nuevo Juventud-Barcelona

en el que los costeños jugarán una carta decisiva de cara a la final del Campeonato de España

El Juventud va a jugar esta mañana una carta decisiva. Con ella, tratará de rectificar el camino negativo que el pasado domingo vióse obligado a seguir tras una actuación poco convincente. Ello le costó al equipo costeño ver interrumpida la serie de victorias que había venido obteniendo sobre los azulgrana. (Una serie breve, es cierto...)

Es lógico pensar que esta semana la habrán dedicado los costeños a meditar bien lo que les conviene hacer esta mañana. Por esta vez, cabe admitir la posibilidad de que Kucharski no ejerza en el partido la tremenda influencia que la actuación del internacional azulgrana tuvo en el desenlace del encuentro. Kucharski ha pasado esta semana por el doloroso trance del fallecimiento de su señor padre, y con un lastre de tal naturaleza en su moral — contando, además, que el lunes y el martes los pasó Kucharski en cama, con fiebre— se explicaría perfectamente un súbito bajón de juego en este hombre — clave del conjunto azulgrana.

El partido, a simple vista, abre ante los badaloneses un horizonte bastante tranquilizador. Sobre el papel, y vista la forma cómo este encuentro está planteado, el Juventud parece, con tar con un más que estimable margen de posibilidades. Posibilidades de ir a otro encuentro de desempate, claro está, para intentar en él, en últma instancia, el definitivo acceso a la final.

La emoción estará aleteando, esta mañana de punta a cabo de este incierto partido.

M. E.

Campeonato de Cataluña de Liga cuarta categoría

Hoy por la mañana en Montjuich, y en sesión matinal, tendrán lugar los encuentros correspondientes al Campeonato de Liga y de cuarta categoría.

Hispano Francés — Granollers en el estadio Jean Ainaud.

OAR — Tarrasa, en Igualada.

Los encuentros a disputar son

Universitario — Maquinista.

Barcelona «D» — OAR

CC Gracia — Montjuich.

H. Francés — Granollers.

OAR. —Tarrasa, en Igualada.

PELOTA NACIONAL

Pepita-Carmencita, gran pareja

No cabe la menor duda de que Pepita y Carmencita forman una pareja a la que no es fácil ni mucho menos llevarle la contraria... Anteayer tarde lo demostraron por la vez no sé cuántas. Tenía enfrente nada menos que a Petrita, la gran zaguera, y para ellas, no diremos que como si nada, pero sí que se desenvolvieron con su seguridad acostumbrada. Todavía, en la primera decena, Petrita, discretamente secundada por Mari-Paz, ofreció resistencia y algo más que resistencia. Pero después, el superior juego de conjunto del bando colorado, se impuso, y aunque más tarde, finalizando la segunda decena, hubo una "arrimada" prometedora, en la tercera y última volvieron a imponerse Pepita y Carmencita y para ellas fué la victoria, por 30 a 20, nada menos.

¡A 39 iguales!

Partido de mucho interés y más emoción el último de anteayer tarde en Novedades, disputado de punta a punta con unas ganas locas por quienes fueron sus afortunados protagonistas, de un lado, Belaustegui y Lizarralde, de otro, Aguiar y Ramos III. Estos últimos cobraron, al principio, sus buenos seis o siete tantos de ventaja, y parecía que la victoria no podía escaparles, porque Aguiar, el delantero cubano, está ya muy encanchado, y como pega duro, sobre todo de derecha, cuando acierta, hace mucho daño, y en este partido, al principio, acertaba todo. Cedió, sin embargo, el mozo, porque aquel tren y aquella seguridad endiabladas era muy difícil sostenerlas, y sus adversarios reaccionaron vigorosamente, y con tanto acierto, que hasta el mismísimo final el partido fué ya una continua igualada, la última en el tanto 39, de la que salieron para apuntarse el 40 y con él el triunfo, Belaustegui y Lizarralde.

GALGOS

Canódromo Pabellón

PROGRAMA DE LA REUNION DE HOY, 10'30 MAÑANA

Primera carrera. 5. cat. Mano a Mano; El Empecinado, Muñeca VIII, Campero IV y Cangrejo

Segunda carrera. 5. cat. Rummera, Apolíneo, Mendicante Ratilla Maracaibo, Playera.

Tercera carrera. 4. cat. Kumana. Martoa, Integro, Salmonete, Mago, Perla de Segovia

Cuarta carrera. 4 cat. Bonito II, Araña II, G. Dorado Pequeda Aiberive, Rosca y Carbonera II.

Quinta carrera. 4. cat. Scattoretto, Fix Doug, Persiles, Guajira IV Provisto y Just Delma.

Sexta carrera. 3. cat. Pandora, Sota de Oros, Benny Squiak Invasor. Miss Albana Alcón III

Séptima carrera. 3. cat. Furioso Bello Horizonte, Machote, Airoso, Currillo, Chasco.

Octava carrera. 3. cat. Collar Perlas, Friné, Viena, Perlita III, Enigma y Statuette.

Novena carrera. 3. cat. Trompetero, Almanaque, Fakir, Paraíso, San Spun, Autodoor Life.

Todas las carreras a la distancia de 350 m.

BOLOS

VICTORIA BARCELONESA

en la semifinal, entre Lérida y Barcelona

El conjunto representativo de Lérida hizo su presentación en el torneo I Copa Presidente, disputando la semifinal con los clasificados de Barcelona. Perdieron en los cuatro encuentros, pero pese a los resultados adversos evidenciaron, por lo general, buen juego y, principalmente, el mixto y el equipo supieron capear bien el handicap de la pista de madera.

De los cuatro partidos creemos que solamente uno — el invidual masculino — ha quedado resuelto por cuanto no estimamos que el leridano Ribes (130), pueda salvar el escollo de 80 tantos que le sacó el representante del Bolódromo Chirivega quien, además, está acostumbrado a pista de cemento.

Y ya que hablamos del Bolódromo miremos que la Sra. Paravisini (156) venció a la Srta. Mercedes Mangrané (110), la cual jugo nerviosísima contra reloj. Sin embargo tenemos referencias de que en su casa obtiene resultados que sobrepasan los 200 puntos por lo que, aun cuando confiando en la clase de la hada de los bolos, bueno será que no se confíe.

Cuarenta y siete puntos de ventaja obtuvo la pareja del Bolopin's, Srta. Gari-Espinagosa, pese a que Maruja jugó una partida pésima como no le habíamos visto ninguna, ya que solamente consiguió 117 puntos. Gracias a que Espinagosa estuvo muy bien y obtuvo 180. En el resultado favorable para los de Bolopin's influyó el pobre resultado de la Srta. Mangrané (88) muy nerviosa y poco precisa. Su compañero José María Argilés (162), nos gustó mucho.

La sorpresa de la jornada la produjo la escasa diferencia que el equipo de Bolopin's (855) consiguió sobre el de Lérida (779). Diferencia que mucho nos tememos que si los barceloneses no tienen un día muy afortunado puede dejarles apeados de la competición. Las puntuaciones de los vencedores fueron: Golobart, 180; Catris, 191; Vicente, 133; Bermejo, 181, y Espinagosa, 170. La de los leridanos: Gimeno, 146; Ollé, 151; Reyes, 168; Guasch, 178; y Gómez, 136. A destacar la pobre puntuación del jugador Vicente que actuó completamente descentrado.

Y ahora a esperar la vuelta que posiblemente tendrá lugar el próximo sábado. — A. TRAPE PI.

EL COLEGIAL
FARMACIA
Fosforo Ferrero
C-S-13167-H2
MOYANO
TOME "FOSFORO FERRERO" Y SERÁ SIEMPRE EL PRIMERO

SUSCRIPCION:

España	Ptas.
1 mes	18'20
3 meses	54'60
6 meses	109'20
1 año	218'40
Extranjero	**Ptas.**
1 mes	21'—
3 meses	63'—
6 meses	126'—
1 año	252'—

El Mundo Deportivo

Lunes, 25 de mayo de 1953
AÑO XLVIII. — Número 9.228

DIARIO ILUSTRADO

EDICION DE LA TARDE
Precio del ejemplar: 70 cts.

PUBLICIDAD:
Según tarifa

TELEFONOS:
Redacción:
Día y noche, 25-58-54
Sólo noche ... 25-58-44
Administración:
Publicidad ... 25-58-44
Venta 25-58-44
Suscripción .. 25-58-44

DESDE SU FUNDACION EN 1906 AL SERVICIO DEL DEPORTE

Redacción, Administración y Talleres: Calle Diputación, 338 - BARCELONA (9)

La preselección en vistas a los campeonatos de España de natación

La Federación Catalana de Natación, ha designado los preseleccionados

El Comité de Selección de la Federación Catalana de Natación en su última reunión ha procedido a la formación de la preselección regional. Los nadadores preseleccionados seguirán un plan de preparación concebido de antemano. Estos nadadores efectuarán sus entrenamientos en la piscina del C. N. Barcelona, cedida por el club decano para tal fin.

Los nadadores preseleccionados son los siguientes:

100 metros libres: Queralt, Conde, Abellán y De la Calva, del C. N. B.; Durán (Mart.); Poch (Montjuich); Lladó (Man) y Casanovas (Sab.)

400 metros libres: Queralt, Abellán, Bazán, Subirana, Munté y Godia, del C. N. B.; Poch (Montjuich); Maspons y Gumbau, del Barceloneta.

1.500 metros libres: Trigo, Subirana, Godia, del C. N. B.; Maspons (Bta.); Esteva (R. D.); Reig (R P.); y Morral (Sab.) y Abellán (C. N. B.)

100 metros espalda: Queralt, Ballbé, Figuerola y Altafulla (C. N. B.); Fernández y Ribera (Bta.); Dalmau (Cat.); Orero y Brascó (Montj.); Alberola (Atl.)

200 metros braza: Abella (Cataluña); Munté y William (C. N. B.); Vives (Bta.); Casado (Med.); Sender (R. D.); Fita (Tarr.) y Puig (Mart.)

200 metros pariposa: Alberti y Bazán (C. N. B.); Sitges y Abella (Cat.) y Palomo (Cat.)

4 x 200 metros libres: Queralt, Conde, Abellán, Bazán, Subirana, Monté, Trigo, Boronat, Godia, del Barcelona; Poch (Montjuich); Esteva (R. D.); Maspons y Gumbau, del Barceloneta.

Saltos de trampolín y palanca: Francés I (Bta.); Prades (Cat.); Mendo (Atl.); Castillo y Guillén (Med.) y Francés II (Sabadell).

Equipo femenino:

100 metros libres: Señoritas Herbolzheimer, Wust, Muntané, Galindo, Llopis y Pantinat, todas del C. N. B.

400 metros libres: Señoritas Herbolzheimer, Wust, Muntané y Galindo, todas del C. N. B.

200 metros braza: Señoritas Abzpelicueta, Soler, Amat, del C. N. B.

100 metros mariposa: Señoritas Azpelicueta (C. N. B.) y M. Ramos (Montj.)

100 metros espalda: Señoritas Wust, Villegas, Esteller y Sans (C. N. B.)

Saltos de palanca y trampolín: Señoritas Clos, Ditmann y Ferrerons.

INGLATERRA VENCIO A CHILE POR 2 A 1

Santiago de Chile, 24. — Inglaterra ha ganado por dos a uno a Chile en el partido de fútbol celebrado en la tarde de hoy.

Los dos equipos se alinearon como sigue:

Inglaterra: Merrick, Ramsay, Eckerley, Wrigt, Hohnstone, Dickinson, Kinney, Broadis, Lofthouse, Taylor, Berry.

Chile: Divinstone, Arias, Núñez, M. Alvarez, Cortés, Valjalo, S. Alvarez, Cremaschi, Méndez, Muñoz, Díaz.

El primer tiempo ha terminado con empate a cero.

Al tercer minuto de reanudarse el juego Taylor marcó el primer tanto para Inglaterra. A los 24 minutos del segundo tiempo Lofthouse se apuntó el segundo tanto inglés. Cuando faltaban diez minutos para terminar Cremaschi marcó el tanto chileno. Inglaterra ganó el encuentro por dos a uno. Alfil.

Barcelona y Español a los cuartos de final

Holgada victoria blanquiazul en Sarriá y magnífico empate azulgrana en Mestalla :: La nota destacada la dió el Baracaldo, empatando en Oviedo y eliminando al equipo asturiano

Todo se ajustó, casi estrictamente a la lógica y por ello debemos considerar de absoluta normalidad los resultados de la "vuelta" y el resultado de la eliminatoria. El casi fué la sorpresa que nos ha dado el Baracaldo y a la cual más tarde nos referiremos.

Antes que nada, señalemos que los dos equipos catalanes se han clasificado con todos los honores: el Español batiendo claramente al Gijón en Sarriá y el Barcelona conservando ante el Valencia su imbatibilidad en su propio terreno de Mestalla.

Era de esperar que los españolistas pasarán a los cuartos de final, porque el Gijón perdió su gran oportunidad al recibir en El Molinón a un Español plagado de suplentes, propicio al desconcierto por tener sus líneas sensiblemente alteradas. Los blanquirrojos asturianos optaron por el peor de los sistemas para lograr una primera y suficiente ventaja: el juego duro y bronco. Y los españolistas, cediendo mínima victoria, fueron en realidad los triunfadores, porque quedaban en una muy buena esperanzadora expectativa.

Ayer, en la Carretera de Sarriá, el Gijón ya no pudo emplearse en la misma forma que en su histórico terreno. Tuvo que jugar limpio y el Español, le jugó en idéntica forma, y aun cuando el partido no fuera una cosa del otro mundo, nada excepcional, la calidad, en forma de superioridad, fué cosa clara que otorgó la victoria, en la cuantía en que debía llegar, a quien en forma indiscutible la mereció.

Cierto es que los españolistas no jugaron un gran partido, pero era de esperar que así fuera, porque las nuevas variantes en sus tres líneas, zaga, medios y delantera, bastante notables, bien podían justificar el temor de que el juego de conjunto, por falta de ligazón, se hiciera patente en muchas fases del decisivo choque.

En fin, ahí queda clasificado el Español, sin lesionados, con la misma recia moral con que se batió en El Malinón y con la serenidad que ayer lució para adjudicarse una decisiva victoria cuya legalidad nadie puede discutirle.

* * *

Remachó el Barcelona su clasificación en forma mucho más brillante de lo que la mayoría esperaba. Verdad es que llevaba a Mestalla cinco tantos de ventaja, bagaje de mucho bulto, saci insalvable, aunque el temible Valencia le esperaba con ansias de desquite "parcial". Lo dificultoso de la visita era el hecho cierto de registrarse bajas de relieve en el conjunto azulgrana con la consiguiente alteración de líneas, lo cual podía hacer inclinar el marcador a favor del Valencia. Y aunque cuando se tenía la impresión de que de producirse una victoria de los ches, ésta no sería suficiente, ni con mucho para dejar al cuadro barcelonista en la "cuneta" de la Copa, bien cabía temer a los efectos morales para el trayecto que le queda por recorrer a nuestro club decano en la competición, que todos esperamos termine en la brillante final.

Una vez más dejó el Barcelona en terreno valencianista, aun presentándose en él con bajas de consideración, su tarjeta de gran señor del fútbol español. Lo dice con suma elocuencia su empate, su imbatibilidad ante uno de los mejores equipos de la Primera División actual. Y aun se permitió el

(Continúa en 2.ª página)

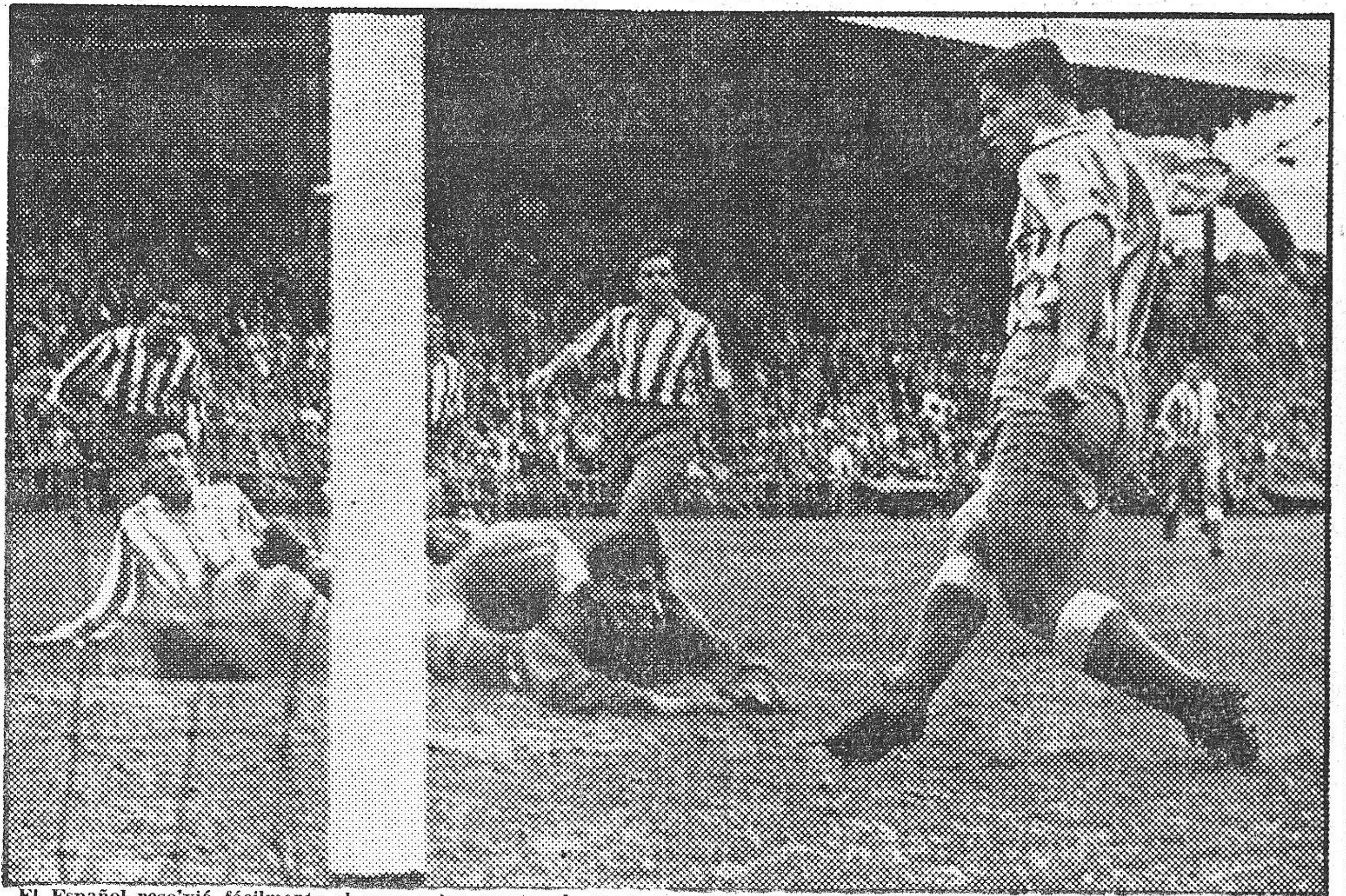

El Español resolvió fácilmente el paso a los cuartos de final de la Copa de S. E. el Generalísimo, al vencer por amplio margen al Gijón. Se impuso por juego y decisión en el remate. El segundo gol del equipo blanquiazul lo marcó Mauri de la manera que puede apreciarse en la fotografía. — (Foto Bert)

Juan Espín, gran vencedor del Trofeo Canto Arroyo, ayer en el Parque de la Ciudadela

Olvera, se adjudicó la preliminar y Soteras, la de veteranos :: La Sociedad Ciclista Catalana se apuntó un nuevo y espléndido éxito

Todo fué claro lo de ayer y cualquier fórmula hubiera dado el mismo resultado: Primero, Espín; segundo Boher. Fueron los dos hombres más brillantes de la carrera con destellos más prolongados y potentes por parte del primero que, para alejar toda duda, fué el que pasó más veces en primera posición por la meta — y destacado — adjudicándose además de la Copa Silvia, destinada al vencedor, la de Peña Rhin, ofrecida al que realizara dicha otra proeza.

Los ocho sprints de la carrera dieron el siguiente resultado:

Primero: Boher, P. Sant, A. Timoner.

Segundo: Espín, Marigil y Casals.

Tercero: Espín, Castell y Benavent.

Cuarto: Espín, Montaña y Casals.

Quinto: Boher, Botella y Bover.

Sexto: Espín, Iturat y Tarragona.

Séptimo: Boher, Espín y Esmatges.

Octavo: Boher, A. Timoner y Corrales.

La clasificación final, a tenor de la puntuación progresiva que rigió en la carrera, fué la siguiente: 1, Espín, 31 puntos; 2, Boher, 29; 3, A. Timoner, 10; 4, Corrales 8; 5, Iturat, 7; 6, Esmatges 7; 7, Botella, 6; 8, Tarragona, 6; 9, Casals, 6; 10, Montaña, 5; 11, Bover, 5; 12, Castell, 4; 13, Marigil, 3; 14, Benavent, 3.

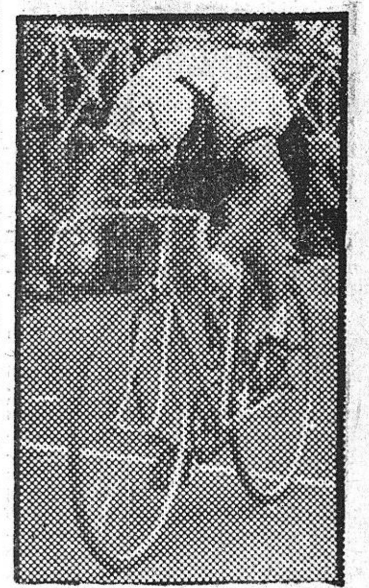

Espín, el gran vencedor del Trofeo Canto Arroyo, disputado ayer en el Parque de la Ciudadela, llegando vencedor a la meta (Foto Bert)

Tomando la puntuación normal, o sea 3-2-1 puntos en cada sprint, obtenemos: 1, Espín, 14 puntos; 2, Boher, 12 puntos. O sea la misma diferencia de dos puntos.

Y si se hubiese hecho a base de bonificaciones tendríamos lo mismo. Todo, pues, repetimos, fué claro en la edición de ayer, y además llegó al público y a los corredores con claridad. Modestia aparte, creemos que EL MUNDO DEPORTIVO contribuyó a ello explicando previamente la marcha de la puntuación progresiva y señalando los pros y contras de la misma.

¿Significa este resultado justo y normal de la edición de ayer el triunfo de la fórmula de puntuación progresiva impugnada por nosotros? Si nos hubiera convencido, no nos violentaría en lo más mínimo entonar el «mea culpa». Pero en el resultado y desarrollo de ayer no vimos fran-

(Continúa en 6.ª página)

El Español vencedor

en el II Trofeo Primavera (Barcelona-Sitges)

Patrocinado por el Excmo. Sr. Gobernador Civil y Jefe Provincial del Movimiento

El equipo del R. C. D. Español, vencedor de la carrera Barcelona-Sitges por relevos, y que batió el record de la carrera (Foto García)

La carrera de relevos Barcelona - Sitges, organizado por la Delegación de Deportes de la Jefatura Provincial de las FET y de las JONS, constituyó un extraordinario éxito, ya que la carrera despertó un gran interés a lo largo del recorrido, siendo en gan número los espectadores que presenciaron el paso de los corredores por las distintas localidades.

El triunfo fué como ya se había previsto, para el equipo del Español, que con todos sus mejores elementos en línea, no tuvo contrincante y a partir del segundo relevo sus hombres partieron ya en plan de favoritos.

A pesar del calor sofocante que imperó en algunos puntos, principalmente en las subidas de las costas de Garraf, se batió el record de la prueba, rebajándole en casi cinco minutos. También el equipo del Barcelona, obtuvo mejor marca que la establecida por el equipo vencedor del pasado año. Todo ello indica que los corredores que integraron los equipos del Español y del Barcelona en el día de ayer, corrieron más que no en el pasado año.

Como ya hemos dicho, la carrera no tuvo color, en lo que se refiere al primer puesto. Sólo el primer relevo del Espaal —Navarro — fué inquietado por el egarense Martínez, siendo este el primero en entregar el relevo en Esplugas. Luego, los españolistas fueron ganando terreno en cada relevo, a excepción del trozo correspondiente a Castelldefels - Garraf, donde el Barcelona, que ya se había situado en segunda posición, redujo la ventaja que le llevaban el Español pero sin que pudiera darle alcance, ya que la ventaja que llevaban en el momento de entregar el relevo en Castelldefels, era de más de tres minutos.

El penúltimo relevo del Español, o sea el de Garraf - Vallcarca, corrido por Yebra, realizando una magnífica carrera, sacó medio minuto de ventaja más a Losada que era su oponente en aquel relevo. Coll, último de la etapa Vallcarca - Sitges, se limitó a conservar la ventaja de sus compañeros, y entró vencedor en Sitges, totalizando el tiempo de 2 horas 10 minutos 37 segundos, o sea cerca de cinco minutos menos

(Continúa en 6.ª página)

LA VUELTA A ITALIA

EL ITALIANO CONTE VENCIO EN LA ETAPA DE AYER

Los siete españoles entraron en el pelotón de cabeza

Bordighera, 24. (Crónica telefónica de MARIANO CAÑARDO especial para EL MUNDO DEPORTIVO.) — Etapa de puro trámite la de hoy. Todos los corredores han llegado juntos a la meta después de haber pedaleado sin mucha prisa desde Génova a Bordighera, cubriendo la respetable distancia de 256 kilómetros. Una etapa "por nada", esa ha sido la frase de Claude Tillet de "L'Equipe". Y son muchos kilómetros y etapas que se recorren en este plan impuesto por las costumbres del ciclismo italiano. Labor de equipo. Los jefes mandan y el resto pedalea sumiso a sus consignas. Cien corredores, noventa de los cuales no pueden tener ninguna iniciativa. Así Bobet, jefe del equipo de Francia, y todos sus hombres se limitan a rodar bajo este "sistema italiano", los belgas, con Ockers, lo mismo. Unicamente Koblet no parece muy resignado a este juego bastante insípido y hoy ha sido este extraordinario suizo el único que ha dado señales de combatividad atacando el Truchino — puntuable para el G. P. de la Montaña — y coronando segundo detrás de Fornara. Este suizo es realmente desconcertante y parece tener una gran complacencia y especial interés en deshacer pronósticos y juicios ajenos en torno a su valía. "En las subidas no podrá resistir a Coppi..." Este comentario era bastante general entre la caravana seguidora, y Koblet por toda respuesta ha trepado hoy maravillosamente el Turchino dejando atrás a Coppi, Bartali y Bobet. "No tiene equipo." Y efectivamente con sólo medio equipo ha sido Koblet el que ha tomado la ofensiva y se ha pagado el lujo de impedir una fuga de Fornara que se ha mostrado hasta ahora el italiano más peligroso en las subidas. Otro que parece dispuesto a jugar su "cartilla" personal es el holandés Van Est.

Son éstas las únicas consideraciones que me ha sugerido la etapa de hoy. Yo he celebrado esta pasividad de los diversos equipos y frentes de combate, porque han facilitado la dolorosa marcha de Trobat. El bravo muchacho ha salido con la cabeza vendada después de habérsele aplicado en Génova siete puntos de sutura. Ha tenido algunos momentos de depresión, pero Vidal Porcar no se ha separado de su lado. Y al final se ha clasificado con todo el grupo. Mi impresión es que en la etapa de mañana estará mejor, pues hoy no se han debido prodigar esfuerzos de consideración y previa la nueva cura que le está haciendo el médico y el descanso consiguiente en Bordighera, sentirá renacer de nuevo su confianza.

Conte del mismo equipo de Fornara — Botecchia — ha sido el que se adjudicado la etapa en un brillante sprint. Fornara primero

(Continúa en 6.ª página)

El Egara, batido en Munich, por 3-2

Munich, 24. — En el partido de hockey entre el Kipper Ollenhorst y el Egara de Tarrasa, los alemanes inauguraron el marcador a las 8 minutos con un tanto del delantero centro Morward Kolb. El guardameta español Llongueras, se vió forzado después a abandonar su marco a consecuencia de un golpe en el estómago durante un lío que se formó en su marco.

A los 17 minutos Pi marcó el tanto español del empate. Pero a los 32 minutos, el interior izquierda alemán Fehrling consigue el segundo tanto alemán, poniendo el encuentro 2-1 a favor de los hamburgueses. En el segundo tiempo los españoles se lanzaron a una serie de ataques y a los 12 minutos consiguieron de nuevo el segundo empate. Parecía que el partido iba a terminar con ese empate a dos tantos, pero un minuto antes de terminar, Fehrling marcó el tanto de la victoria.—

R. CONDE VENCEDOR DEL XLII GRAN PREMIO PASCUA

Competición que inauguró la temporada oficial de la natación catalana :: La mejor actuación fué a cargo del nadador cadete Munté, perteneciente al C. N. Barcelona

El clásico Premio de Pascua de natación, se celebró ayer en la piscina del C. N. Barcelona. Los vencedores de las diferentes categorías, fotografiados después del reparto de premios. (F. Claret)

La natación catalana parece atravesar un momento crítico. Y más que la simple apreciación del cronista, la situación exacta nos la ofrecen los resultados de ese "Gran Premio Pascua". Un solo nadador destacó por su juventud y condiciones, como firme promesa de un espléndido porvenir deportivo, el joven Munté, vencedor en cadetes, con la mejor marca que haya obtenido un nadador de su categoría en esa tradicional competición, cuya XLII edición, se celebró ayer por la mañana.

No queremos ser exigentes con los nadadores que empiezan, con los jóvenes, que ayer dieron la nota de entusiasmo y clase, existiendo actuaciones dignas del mejor aplauso, tales como las de Mariuca Galindo, en la prueba infantil femenina; José Bestit en la prueba de la categoría infantil masculino y la del propio Munté, sin olvidar al resto de los nadadores de las categorías cadete e infantil, que constituyen la promesa más firme para el futuro de nuestra natación regional.

Pero si en estas categorías no se puede ser riguroso en el comentario, sí que hemos de serlo en las demás categorías, en las que se lograron marcas bajísimas, parecidas a las que obtenían años atrás.

Nada censurable en contra de los nadadores, que como deportistas "amateurs" hacen lo que pueden. Sin embargo estamos seguros que con otro ambiente de competición, sabiendo de antemano muchos nadadores de ayer, que la victoria se les presentaba difícil, se hubieran entrenado más

(Continúa en 6.ª página)

Cataluña, al triunfar, obtiene el Gran Premio del Excmo. Ayuntamiento de Madrid

Madrid, 24. — (Servicio especial de EL MUNDO DEPORTIVO).

Pese a la desventaja de dos puntos con que finalizó la jornada del sábado, el equipo catalán ha sabido remontarla y obtener el triunfo final y con él, el valioso trofeo del Excmo. Ayuntamiento de Madrid.

Sin embargo, este triunfo contra lo que pueda suponerse, no ha sido obtenido solamente por la normal superioridad del conjunto catalán, que pese a las bajas de algunos atletas, se desplazó a Madrid en plan de favorito; débese ante todo al espíritu de superación de varias figuras destacadas que han obtenido en Madrid sus mejores registros en la presente tempora-

(Continúa en 6.ª página)

FUTBOL — LA JORNADA DE AYER

COPA DE S. E. EL GENERALISIMO

OCTAVOS DE FINAL
(Partidos de vuelta)

Español—Gijón	4—1
Valencia—Barcelona	1—1
Valladolid—R. Sociedad	2—1
Murcia—R. Madrid	1—3
Oviedo—Baracaldo	2—2
At. Bilbao—Alavés	5—0
Santander—Granada	6—1
At. Madrid—Sevilla	4—2

PROMOCION A PRIMERA DIVISION

At. Tetuán—Hércules	3—0
Coruña — Avilés	1—0
España Ind.—Celta	(hoy)

CLASIFICACION

At. Tetuán	3	2	0	1	5	1	4
España Ind.	2	1	1	0	4	1	3
Coruña	3	1	1	1	1	2	3
Celta Vigo	2	1	0	1	4	3	2
Avilés	3	1	0	2	3	5	2
Hércules	3	1	0	2	2	7	2

La jornada del próximo domingo

CUARTOS DE FINAL
(Partidos de ida)

Español — At. Madrid
Santander — Barcelona
R. Madrid — R. Sociedad
Baracaldo — At. Bilbao

GRAN VICTORIA DE GALIANA SOBRE MACHTELINCK

Vencedor a los puntos, el campeón de Cataluña impuso su eficacia a la esgrima del belga

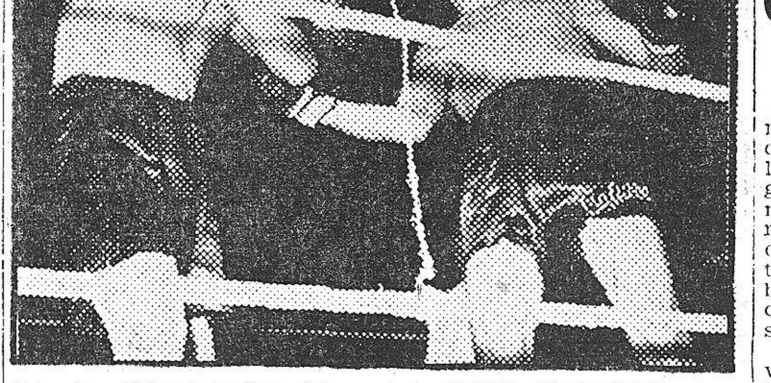

Los dos últimos asaltos del combate Galiana-Machtelinck, remacharon la brillante victoria conseguida por el campeón de Cataluña, sobre el belga. La fotografía corresponde a los últimos momentos del encuentro, cuando Machtelinck se vió obligado cubrirse para terminar apuradamente la pelea. — (Foto Monsalbe)

En el comentario de «avant match» publicado ayer en estas columnas, dejamos entrever la posibilidad de una victoria de Galiana sobre Machtelinck, si nuestro campeón lograba repetir la pelea que le valió la victoria sobre Luis Romero. Es más, considerábamos que solo así podría

(Continúa en 6.ª página)

En una formidable actuación venció el Juventud al Barcelona (66-33), y un desempate se impone

Mañana, en el Layetano, el decisivo Juventud-Barcelona

El séptimo Juventud-Barcelona será necesario, como sospechábamos, para designar el finalista. Digamos de pasada que jugará mañana, a las ocho de la noche, en el terreno del Layetano. Y suponemos que la cosa quedará decidida ya y que hasta la próxima temporada no habremos de presenciar ya ningún otro encuentro entre badaloneses y azulgrana.

La victoria se la apuntó esta vez el Juventud de modo claro, rotundo; con toda la rotundidad de la que da buena idea el tanteo de 66-33 con que se cerró el partido. Ayer el Juventud fué el reverso de la medalla del pasado domingo. Y sobre su cancha bordó, esta es la palabra, una actuación sencillamente magistral, insuperable, al filo de la cual los aciertos de todo orden — de estrategia, de cohesión, de tiro — brotaron en forma impresionante. El «huracán verde» que alguien con fortuna le aplicó. Fué eso: un equipo macizo, compacto, lanzado como un huracán sobre un adversario que sorprendido al principio, no pudo ya, ni tuvo tiempo ni medios de reaccionar. El Barcelona se vió en esta ocasión con el claro «handicap» de un Kucharski que como temíamos, no fué ni sombra del Kucharski del pasado domingo. El equipo, por tal causa, anduvo poco menos que a la deriva, a merced de un Juventud que mandó en la cancha poco menos que a su antojo, en un constante alarde de juego y de exuberancia ofensiva.

El partido tras unos comienzos nivelados, en los que las alternativas eran varias, enfocó

(Continúa en 6.ª página)

CINZANO
El aperitivo de mayor venta en el mundo

PIDA MARAVILLA
SE AFEITARA MEJOR

MARAVILLA
ACERO MAGNETICO

RELOJES UNIVERSAL
El compañero de una vida es el reloj de uso diario. Usted le exige que sea fiel, puntual, sólido. Un UNIVERSAL le dará esas satisfacciones, además de sus líneas modernas y elegantes

AGENTE OFICIAL DE VENTAS:
RELOJERIA Guillén
BRUCH, 84
TALLER ESPECIALIZADO EN REPARACIONES CON TODA GARANTIA
Disponemos de gran Stock de piezas de origen de todas las marcas, muy especialmente UNIVERSAL

VIENE DE 1.ª PAGINA

Juan Espín, vencedor

camente ningún mentís a nuestros anteriores puntos de vista. Todo fué claro en la carrera grande, pero ¿y en la preliminar? Nosotros sólo vimos el gran final de Olvera. Poco después vino a nuestro encuentro José Amenos, director deportivo del Velo Sans, y nos dijo alegremente:

—Suerte de la puntuación progresiva, de lo contrario perdíamos el leaderato de Clubs del Cinturón de Barcelona.

La explicación es sencilla. Gadea, de dicho club estuvo a punto de ser doblado, pero como había puntuado se clasificó delante de varios corredores que llegaron a la meta 1.500 metros antes que él.

Vean, pues, los buenos amigos de la Sociedad Ciclista Catalana, que nada aconseja mantener dicha fórmula. Falló en la carrera preliminar — y por ser la preliminar pasó desapercibido — como podía haber vuelto a desvirtuar la carrera grande. Para nosotros, con todos los respetos, subsiste el desequilibrio. Y citaremos un caso concreto y bien al alcance de cuantos gusten profundizar un poco. El último sprint tenía: primero, 10 puntos; segundo, 9 puntos; tercero, 8 puntos; cuarto, CERO puntos. Y corrían 40 hombres. ¿Qué podía pasar si Espín en vez de llegar al último sprint con ventaja sobrada, la hubiera tenido de 4 o 5 puntos? Quien dice Espín, Boher u otro corredor. Enzarzado en la lucha, interviniendo en todos los sprints, mostrándose brillante en todas las fases, ese corredor podía o puede perderlo todo en el último sprint, bajo dicho sistema. Clasificándose cuarto a media rueda o a un palmo de los tres primeros (a Esmatges le sucedió en dos o tres sprints) suma CERO puntos y el tercero, OCHO. Es una balanzada tremenda que puede hacer perder en cinco metros un esfuerzo prolongado de dos horas. Eso sucede en la ruta y en la pista cuando no hay puntuación — como en Amberes —. De acuerdo. Pero no se obliga a puntuaciones reglamentarias intercaladas en la carrera.

VUELTA POR VUELTA

Tomaron la salida 42 corredores. El aspecto de la recta de los Tilos cuajada de público y con un orden perfecto, es formidable.

Primera vuelta: Aparecen los motoristas del Ayuntamiento abriendo paso al pelotón. Pedalean de tres en tres de fondo a gran tren y es Mateo el que cruza primero la meta.

Segunda vuelta: Cap. Tercera: Momar. Cuarta vuelta: pincha Corrales, al que dan otra máquina y pasan destacados Botella y irera. Quinta vuelta y primer sprint: Es soberbio a cargo de Boher, Esmatges, P. Sant, A. Timoner. Las cuatro ruedas delanteras pasan la meta casi a un tiempo. Se aprecia clara la victoria de Boher por cosa de un palmo, pero para los restantes puestos hay división de opiniones y cuando por el micro se transmite la decisión de los árbitros: primero, Boher; segundo, P. Sant, y tercero, A. Timoner, el público situado a la izquierda de la calzada protesta airadamente, por entender que el segundo ha sido Esmatges, pero los árbitros mantienen su veredicto.

Sexta vuelta: Pasa primero Aguilar. Seguidamente el pelotón tras éste, cazando con brío Corrales, al que el público anima con grandes aplausos. Séptima vuelta: Primero, Iturat. El de Villanueva y Geltrú pasa a gran tren y todo el pelotón va muy estirado. Octava vuelta: pasan Clarós, Masip y Espín algo destacados, y Corrales vuelve a cambiar de bicicleta. Novena vuelta: Aparece Espín destacado y el pelotón cruza dividido en fracciones.

10 vuelta, segundo sprint: Primero, Espín; segundo, Marigil; tercero, Casals; cuarto, Escolá. Estos cuatro corredores pasan con 7 segundos de ventaja sobre el grueso del lote. 11 vuelta: Primero, Escolá. 12 vuelta, prima pastelería Drak: Espín. 13 vuelta: Aparecen destacados Botella y Clarós, que pasan la meta por este orden. 14 vuelta: nueva prima de pastelería Drack, que gana Marigil. En esta vuelta han caído Rosés, el Bartali español — 49 años — y los dos hermanos Sant. Los tres abandonan con las bicicletas y físico deteriorado.

15 vuelta, tercer sprint: Pasan destacados: primero, Espín; segundo, el mallorquín Castell, y tercero, Benavent. 16 vuelta: Aparece Espín netamente destacado y el público le saluda con una calurosa ovación. Espín se embolsa la prima de cien pesetas de don Francisco Teixidó, ex presidente de la Sociedad Ciclista Catalana, por haber pasado dos veces seguidas primero por la meta. Vueltas 17, 18 y 19: sigue Espín destacado y aumentan en su honor las aclamaciones del público, que sigue con creciente interés y entusiasmo la batalla desencadenada por Espín. En la vuelta 19 se ha adjudicado otra prima de don Enrique Funtá, ex presidente de la S. C. Catalana.

Vuelta 20, cuarto sprint: Primero, Espín; segundo, Montaña; tercero, Casals. 21 vuelta: La lucha se intensifica. Espín es alcanzado y pasa ahora el mallorquín Bover destacado. El público no le escatima los aplausos. Vuelta 22: Vuelve a pasar destacado el vencedor de la primera edición del Trofeo Canto Arroyo y se embolsa la prima de los niños Gallifa y Sabater de la S. C. Catalana. Vuelta 23: No hay puntuación ni prima y nos depara el mejor sprint de la carrera entre Clarós y A. Timoner. Pasan juntos la cinta los cuerpos ceñidos, las dos bicicletas casi se besan por la contracción del esfuerzo. Desde la tribuna no podemos apreciar cuál rueda ha pasado primera. Los árbitros dicen Clarós, y el público cada vez más caliente por la gran lucha que se desarrolla también se divide. Unos aplauden y otros silban. Son, naturalmente, los partidarios de cada corredor. Vuelta 24: Surge Corrales, que ha cazado al pelotón y ha logrado desbordar al mismo, adjudicándose la prima de Santiago Mostajo.

Vuelta 25, quinto sprint: Vemos avanzar numerosas bicicletas y cuerpos en esfuerzo exaltado y cruzan: primero, Boher; segundo, Botella, y tercero, Bover. Nuestro compañero Otero Soler lleva la clasificación sobre la marcha y nos la transmite: Primero, Espín, 15 puntos; segundo, Boher, 10; tercero, Botella, 6; cuarto, Casals, 6. Aquí comprendemos que la fórmula de puntuación progresiva no es ecuánime pero sí formidablemente espectacular. Saca a los hombres de un pozo y los sube de repente a un quinto piso. Boher después del primer sprint había hecho un largo mutis, y en virtud de esta su victoria en el quinto se planta a segundo de la clasificación, amenazando de cerca a Espín. La emoción del público aumenta.

Vuelta 26: Pasan primero Iturat; segundo, Mostajo. Vuelta 27, prima del niño Francisco Torruella, de la S. C. Catalana. Nos da otro sprint monumental entre A. Timoner y Clarós, y esta vez los árbitros dan su fallo a Timoner, reproduciéndose los altercados entre timoneristas y «gary copistas». Vuelta 28: Primero Timoner. Vuelta 29: Prima «socias» de la S. C. Catalana. El «novio» es Corrales, que se la adjudica.

Vuelta 30, sexto sprint: Hay otra pugna fantástica y llegan: primero, Espín; segundo, Iturat, y tercero, Tarragona. Vuelta 31, prima Jaime Luis Mas, se la embolsa Iturat. Vuelta 32: Prima niña Silvia (ovacionada), de 100 pesetas. Es para Corrales. Vuelta 33: Prima directivos de la Federación Nacional y Regional de Ciclismo: Mateo Coll Bover. Vuelta 34: Prima de los mismos: Corrales.

Vuelta 35, penúltimo sprint: Emoción al rojo vivo. ¿Espín? ¿Boher? Tiene ya este sprina 9-8-7 puntos y según el resultado puede provocar cambio de líder. Se alargan centenares de cuellos y tras un furioso demarrage llegan: primero Boher; segundo Espín; tercero Esmatges. Otero Soler sirve rápido nuestra impaciencia y la del público, dándonos en el acto la situación: primero, Espín, 31 puntos; segundo, Boher, 19; tercero exequo, Esmatges e Iturat, 7. Espín aunque no puntue en el último sprint tiene pues ya la carrera en mano (el último sprint son 10-9-8 puntos y la ventaja de Espín es ya de doce). Vuelta 36: Prima de la Federación Nacional y Regional (directivos): Masip. Vuelta 37, otra de los mismos: Esmatges. Vuelta 38, otra igual: Calucho II. Vuelta 39, doble prima de dichos entusiastas directivos y de don Emilio González, representante de la U.V.E. en el Marruecos francés: Capó.

Vuelta y sprint final: Primero, Boher; segundo, A. Timoner, y tercero, Corrales. Espín pasa ya, sonriente en medio del pelotón, junto a su compañero de equipo Fijador Marius, Jorge Clarós. Fué ese el único fallo del gran vencedor. Sabemos que le sobraban puntos, pero precisamente por eso, no debía desentenderse del sprint final y sí poner deportivamente rúbrica de señor disputándolo por y para el público.

CARRERA DE VETERANOS

1, Jaime Soteras; 2, Gabriel García; 3, Ginés Abad; 4, J. Quintana; 5, Lorenzo Puyoles; 6, Francisco Gómez; 7, Ruaño; 8, J. Boixer.

PRELIMINAR

1, Olvera (A. C. Montjuich), 21 puntos; 2, Franquesa, 15; 3, Díaz 5; 4, Costa, 5; 5, Julián, 5; 6, Gadea 3; 7, Morell, 2; 8, Peirot.

Por clubs: Primero, A. C. Montjuich; segundo, Club Velo Sans-Fútbol Sobremesa.

La organización impecable y repetimos a la Sociedad Ciclista Catalana nuestro único reproche. ¿Por qué no organizar más carreras? El ciclismo español necesita y mucho de su prestigio.

R. TORRES

FIJAPEINADOS MARIUS
Felicita a JUAN ESPIN
GANADOR ABSOLUTO DE LA CARRERA
II TROFEO CANTO ARROYO
MARIUS
único Fijador Transparente
del Mundo
NO ENSUCIA EL CABELLO
Teléfono 28 69 92
San Eusebio, 73-BARCELONA
FIJADOR MARIUS

¡¡ATENCION!!
Tenga Vd. el portero eléctrico en su puerta. Cerradura electroautomática. R BOADA, Corders, núm. 11 - Tel. 21 93 46

VELODROMO DE TORTOSA
REUNION N.º 6 - TEMPORADA PIRELLI
1.ª NOCTURNA, SABADO, 30 MAYO, A LAS 10'45
EXTRAORDINARIO MATCH TRAS MOTO
G. TIMONER - Boquet (Lube)
A. TIMONER - Risa (Lube)
DAMASO II - Aguiló (Lube)
y otro equipo a designar
75 kilómetros en tres mangas de 20, 25 y 30 kilómetros.
PRIMA «LAMPARAS FER»
Preliminares:
Carrera CINZANO para comarcales
Carrera de Eliminación OSBORNE
PRECIOS: Entrada con asiento 1.ª y 2.ª fila, 12 pesetas, 3.ª y 4.ª fila, 10 pesetas, 5.ª fila, 8 pesetas
ORGANIZACION: SECCION CICLISMO DEL C. D. TORTOSA
Altavoces Radio Electrón
TREN ESPECIAL DE LA CAVA A TORTOSA Y REGRESO.
Salida de La Cava a las 9'15. Salida de Amposta a las 9'45.
Regreso después de la reunión. Salida de Tortosa a las dos

La Vuelta a Italia

en el Truchino (la famosa cuesta de la Milán-San Remo) ha aumentado su ventaja en la puntuación del G. P. de la Montaña, y el equipo Bartali gracias al tercer puesto de Corrieri — su lugarteniente — ha pasado al equipo Bianchi de Coppi, y vuelve a ser primera en la clasificación por equipos de marcas. Este es todo el comentario que puede hacerse.

Clasificación:

1. Conte 256 kilómetros en 8 h. 36 m. 08 s. (promedio de 29'817).

2. Baroni; 3. Corrieri; 4. Piazza; 5. Rivola, 6. Pasotti, 7. Costerno; 8. Magni; 9. Monti; 10. Peter, y a continuación exequo: Coppi, Koblet, Bartali, Bobet, Fornara, De Santi y los siete españoles.

Se ha retirado el belga Mollin.

Paso por el Turchino: 1. Fornara; 2. Koblet; 3. Carrea; 4. Buratti; 5. Bobet.

Después de esta cuesta la Clasificación de Montaña es: 1. Fornara, 15 puntos; 2. Bobet, 6; 3. Padova, 5; 4. Buratti, 5; 5. Carrea, 5; 6. Barozzi, 4; 7. Bartali, 4; 8. Koblet, 4; Roma, 3; 10. Ockers, 2; 11. Coppi, 2.

	CLASIFICACION GENERAL	
1.	Koblet	69—50—58
2.	Coppi	69—51—55
3.	De Santi	69—52—15
4.	Fornara	69—52—34
5.	Van Est	59—54—56
6.	Bartali	69—55—50
7.	Brasola	69—57—25
8.	Corrieri	69—57—27
9.	Magni	69—57—48
10.	Martini	69—58—17
	ESPAÑOLES	
40.	Trobat	70—15—01
48.	Gual	70—20—40
50.	Loroño	70—21—47
55.	Ruiz	70—26—26
74.	Vidal Porcar	70—49—23
88.	Senén Blanco	71—09—19
99.	Escolano	71—47—05

Mañana tenemos la etapa Bordighera-Torino de 150 kilómetros.

Aquí en Bordighera hemos tenido una grata sorpresa. Nos ha visitado el secretario del eminentísimo Obispo de Segorbe. Es hijo de Bellpuig y ha llegado en ésta junto con otros 30 españoles en un autocar, entre ellos está el alcalde de Bellpuig. Han felicitado a los siete corredores, estando un buen rato con ellos y animándoles para que terminen el Giro. La visita, inútil decir, ha causado gran alegría a todos.

El Español, vencedor

que en la primera edición del pasado año.

La carrera, para el resto de puestos, tuvo algunas alternativas habiendo anotado en el paso por San Baudilio, el orden siguiente:

Español, Tarrasa, Barcelona, La Seda, Badalona, FJ Hospitalet, Intendencia, Gimnástico Barcelonés, Samboyana, OAR, Montjuich e Hispamer.

En San Baudilio tomó la salida ante gran entusiasmo del público allí presente, el que fuera gran campeón nacional de cross Constantino Miranda que lucía el jersey de la Samboyana, Miranda, tomó el relevo en novena posición y tras un bonito esfuerzo, logró recuperar 3 puestos para su equipo, que ya les situaría para la clasificación final.

Como ya hemos dicho, los que causaron mejor impresión del equipo vencedor, fueron Yebra y Coll, y por el Barcelona, Losada y Guixá, sobre todo este último, que nos pareció verle en excelente forma.

Cabe destacar también la actuación del juvenil equipo del F. J. de Hospitalet, quienes lograron el quinto puesto.

La salida fué dada por el Teniente Alcalde del Excmo. Ayuntamiento de Barcelona, señor Ibáñez Farrán.

Estuvieron presentes en Sitges los señores Solano y Sobregrau, sub delegado Provincial del Movimiento y diputado provincial. También los alcaldes de Cornellá, San Baudilio, Viladecans, Gavá, Garraff, Vallcarca y primer teniente alcalde de Sitges.— G.

* * *

CLASIFICACION

R. C. D. Español (Navarro, Melgosa, Molins, Quesada, Ferrando, Salas, Ramón, Yebra y Coll) 2 h 10 m. 37 s.

2. C. F Barcelona, 2—14—16
C D Tarrasa, 2—23—27
4 U. Gimnástica Badalona en 2—24—37
5. F. J. Hospitalet 2—26 09
6 Gimnástico Barcelonés 2—26—50
7. Samboyana, 2—27—22
8. Agrupación de Intendencia. 2—27—53.
9. La Seda del Prat, 2—28-06 s.
10. OAR. 3—05—35
11. CN. Montjuich 3—05—57
12. Hispamer, 3—6—30.

Cataluña, al triunfar

da, dando así un rotundo mentís a los que afirmaban que después del Campeonato Regional de Liga, los atletas catalanes se hallaban «quemados» o pasados de forma.

La incorporación a última hora al grueso del equipo de los atletas Foz, Roig, y Saiz, para suplir otras bajas, así como de Torrella que llegó a Madrid cuando ya había finalizado la primera jornada del encuentro, infundieron la suficiente confianza para esperar el triunfo.

Señalemos al paso las superaciones citadas entre las que destacan las obtenidas por los siguientes atletas que obtienen su mejor marca en la temporada: Roig en los 400 m. lisos con sus 52» 1—10; Giménez, Romaguera y Rojo en las pruebas de 800 y 1.500 m. lisos; Berenguer con sus 15» 9—10 en 110 m. vallas; Saiz con 58» 1—10 en 400 m. vallas; Catalá en martillo con 44 m. 40 cm. que pasa a ser nuevo «record» de Cataluña; Badía que ha obtenido 6 m. 69 cm. en Longitud y Torrella con sus 3'69 en salto con pértiga.

Realmente una feliz superación de nuestros atletas que se hallan en su mejor puesta a punto, de la cual queda un halagador resultado: dos nuevos «records» de Cataluña, en lanzamiento del martillo y en 800 metros, obtenidos por el constante Catalá y el ya consagrado Giménez.

Las pruebas se han disputado ante un ambiente de gran expectación dada la igualdad de fuerzas demostrada en la jornada del sábado, iniciándose con los 110 m. vallas en un continuado codo a codo entre Molezún y Berenguer, resuelto por este último por un metro de diferencia a su favor en la cinta de llegada. En los 400 metros lisos Romaguera presenta fuerte lucha a Bremón. La lesión en el pié del primero, que aconsejó su no participación en la prueba de 400 m. vallas del día anterior, le impidió obtener el triunfo y acaso una marca que hubiera rozado los 51 segundos.

Los 1.500 metros lisos, constituyó una de las más espectaculares carreras por el tren impuesto por Giménez que es quien ha llevado el mando de la carrera y el forjador de las buenas marcas obtenidas. Texeira, algo retrasado al principio, ha seguid no obstante a Giménez con el que en los dos últimos tercios de carrera no ha perdido contacto, pasándole en la recta final y demostrando su perfecta puesta a punto que le ha llevado a la obtención de tres «nuevos records» de Galicia en escasas semanas. Rojo, excesivamente retrasado hasta el extremo de quedar situado en última posición, conocedor de sus posibilidades, ha empleado inteligentemente sus recursos y plan de carrera, remontando paulatinamente a sus rivales, hasta obtener un brillante tercer puesto con una marca que ya quisieran para sí otras primeras figuras. Evidentemente, este atleta es una prueba de tesón y voluntad, poco común en España.

La prueba del hectómetro nos da lugar a destacar la conservación definitiva de un novel velocista, un pura sangre que reune nervio y potencia y que a las pocas semanas de actuación obtiene la igualada con el «record» de España, al señalar 10 segundos nueve décimas igual al «record» de Sereix. Por fin parece que podremos contar con dignos representantes en velocidad pura con los noveles atletas Llana, al que nos hemos referido y Hermida que extraoficialmente señaló hace pocos días 10» 8—10. El triunfo de Llana fué rotundo en la prueba que comentamos, obteniendo ya desde la salida, en que fué aumentando la ventaja al segundo clasificado Aguilar.

Nuestro representante López estuvo normal con sus 11» 5—10 y en cuanto a Antón con sus 11» 8—10, unido a su decepcionante carrera de ayer en los 200 metros, dan un mentís a los que aseguraban haberle registrado en Montjuich desde las graderías una marca excepcional, en contraposición con la que registraron los cronómetros oficiales.

La prueba de relevos, con un equipo de circunstancias, debido a la indisponibilidad de Romaguera, constituyó un triunfo para el equipo catalán, formado por Saiz, Corredoira, Roig y Tello.

Catalá en la prueba de lanzamiento del martillo, después de varios lanzamientos nulos debe asegurar su clasificación y a continuación, en plan de constante superación y se impone al resto de participantes, obteniendo el primer puesto y un nuevo «record» regional, venciendo al campeón nacional y recordman Lorenzo Martínez.

En disco, rendimiento normal de Quadra Salcedo, que se hace con el primer puesto, así como de Clavero, tercer clasificado y algo por debajo de lo normal el castellano Torres, que no obstante se aseguró el segundo lugar.

En saltos lo más destacado, los 3 m. 69 cm. de Torrella, logrados en el primer intento sobre dicha altura, elevándose seguidamente el listón a 3 m. 81 cm. sobre cuya altura falla. Si la memoria no nos falla, pues en este momento no tenemos a la vista el fichero, se trata de la tercera marca española de todos los tiempos, sólo superada por Cano y Culí. En esta prueba Fernando Adarraga, segundo clasificado, obtiene también una buena marca con sus 3 m. 40 cm. al igual que su hermano Bernardino, en tercer lugar con igual marca.

La prueba de longitud, con empate a 6 m. 69 cm. entre Prada y Badía, debe resolverse, de conformidad con el reglamento, a favor del que ha obtenido mayor longitud en su segundo mejor salto, obteniendo así el primer puesto Prada del equipo del Noroeste.

En conjunto una magnífica reunión, que debemos agradecer a la generosidad del Excmo. Ayuntamiento de Madrid, que donó un magnífico Trofeo, conquistado por los atletas de la Federación Catalana de Atletismo. Esta competición se ha disputado en momento oportuno para constatar la forma de diversos atletas que deberán desplazarse a París el día 11 del próximo junio para disputar el tercer encuentro inter-ciudades París, Stuttgart, Barcelona.

CLASIFICACIONES Y MARCAS DE LAS DIVERSAS PRUEBAS

110 m. vallas.

1. Berenguer Cat. 15»9'10; 2. Molezún, Cast. 16» 1—10; 3. Muñoz, Nor. 16 9—10; 4. Abad, Nor. 17» 3—10; 5. Tello Cat. 18» 2-10 6. González Cast. 18» 7-10

Lanzamiento martillo

1. Catalá, Cataluña, 44'40 (record regional); 2. Lorenzo, Nor. 43'19; 3. Aliaga, Cat. 40'51; 4. Allué, Nor; 37'69; 5 Del Pino, Cast, 33'85; 6. Quadras Salcedo Cast. 31'65.

Pértiga.

1. Torrella, Cat. 3'69; 2. Fernando Adarraga, Cast 3'40; 3. Bernardino Adarraga Nor. 3'40; 4. Ballesteros, Cast, 3'15; 5. Lucas, Nor. 3'15; 6. Roca, Cat 3'15.

100 metros lisos

1. Llana, Cast; 10» 9—10; 2. Aguilar, Nor. 11» 2—10; 3. Morante, Cast 11» 3—10; López, Cat. 11» 5—10; 5. Antón, Cat. 11»8—10; 6. Díaz, Nor 12»

400 metros lisos.

1. Bremón, Nor. 51» 6-10; 2. Romaguera, Cat. 51» 8—10; 3. Roig, Cat. 52» 1—10; 4. Santamaría, Nor. 53» 4—10; 5. Abad Cast. 54» 4—10; 6. López, Cast 55»5.

Salto de longitud.

1. Prada, Nor 6'69; 2. Badía, Cat 6'69; 3. San Nicolás, Cat. 6'52; 4. Tormo, Cast. 6'12; 5. Bernardino Adarraga, Nor 6'09; 6. Tejero, Cast. 5'54.

1.500 metros lisos

1 Teixeira, Nor. 4'08» 3—10; 2. Giménez, Cat. 4'10» 2—10; 3. Rojo, Cat 4'11» 7—10; 4. Alonso, Nor. 4'13» —10; 5. Vidal, Cast, 4'19; 6. Cerezo, Cast. 4'21» 5—10.

Lanzamiento del disco.

1. Quadra Salcedo, Cast. 43'81 2. Torre, Cast. 41'59; 3 Clavero Cat. 40'19; 4. B. Adarraga, Nor. 39'70; 5. Lorenzo, Nor 35'60; 6, Torrella, Cat. 34'98.

Relevos 4 x 400 metros lisos.

1. Catalua (Saiz, Corredoira, Roig, Tello) 3'36»
2. Castilla, 3'38» 9—10
3. Noroeste de España, 3'39» 2—10.

PUNTUACION FINAL

1. Cataluña, 141 puntos.
2. Castilla, 125 y medio.
3. Noroeste España, 116 y medio puntos

R. Conde, vencedor

intensamente y otras hubieran sido las marcas.

Falta competición interclub. La natación catalana, la barcelonesa concretamente, que va a cumplir dentro de cuatro años sus cincuenta de existencia — ¡que ya son años! — se halla peor situada, en muchos aspectos, que otros deportes que cuentan menos años de vida.

Y es hora de hablar claro, porque ya se está eludiendo de una manera sospechosa. Han pasado los tiempos en que toda la natación y water-polo podían depender de un solo club. Nuestra ciudad ha crecido y es mucha la juventud que se escapa de la natación, por muchas razones, entre ellas, por esa falta de ambiente.

RICARDO CONDE UN VENCEDOR QUE PUDO LOGRAR MEJOR MARCA

El magnífico nadador del C. N. Barcelona acusó, más que falta de entrenamiento, la falta de un entrenador. Cubrió los primeros cien metros en menos de 1 m. 03 s., para terminar los cien metros últimos en poco menos de 1 m. 20 s. Un recorrido completamente irregular, que demuestra que le está haciendo mucha falta un buen entrenador al C. N. Barcelona. De todas formas, no hay que perder de vista que Conde aceleró su murcha cuando le inquietaron los Bazán, Poch y Subirana. Cuando les dejó atrás, no tuvo necesidad de forzar. Fué una lástima la ausencia de Roberto Queralt, obligada por sus deberes militares, porque Queralt y Conde hubieran ofrecido una buena carrera, con una mejor marca para el vencedor.

Bazán tuvo una buena actuación, pero le creemos capaz de lograr mejores marcas. Los demás nadadores, Poch, Subirana, Jordana, Boronat, Maspons, acusaron una evidente baja forma, unos por falta de entrenamiento, y, otros, porque no tenían el suficiente estímulo para entrenarse.

Elsa Herbalzheimer venció en la categoría femenina con una excelente marca, dentro de lo que ha venido consiguiendo esta nadadora. Pero estamos seguros que Elsa puede mejorar esta marca, por algunos segundos. Mucho más distanciada, Pilar Soler obtuvo el segundo puesto, que le disputó la nadadora Montserrat Ramos, del Montjuich, pero que tuvo que ceder por esa falta de preparación.

Godia, vencedor en los juniors, es capaz de lograr mejores marcas. Y Antonio Llodarchs obtuvo un meritorio segundo puesto.

Gumbau del C. N. Barceloneta, por nervio y coraje logró el segundo puesto venciendo a De la Calva.

Bien Bestit, en la mejor actuación de la mañana después de Conde y de Munté. La mejor actuación y la más prometedora, por la juventud de Bestit. El nadador Castaño del Montjuich obtuvo el segundo puesto en infantiles, con una buena marca, pero con un estilo algo deficiente que le tiene que corregir su entrenador, Asensio Bernal.

Mariuca Galindo fué la fácil vencedora en la categoría infantil femenina, seguida de Leonor Pantinat.

Insistimos en la actuación de Munté, un valor que es ya una realidad y que ha de mejorar muchísimo, si se lo propone. Del propio Munté depende.

La prueba más emotiva la dieron los nadadores José Bernal y José Carrasco, ambos del C. N. Barcelona. La imbatibilidad en la categoría veteranos de estos últimos años por parte de Carrasco, se vió interrumpida ayer por el triunfo de José Bernal, por escaso margen, tan escaso que, según los cronometradores, la marca fué la misma, pese a que tocó primero José Bernal, y existió, por lo menos, desde cimas de segundo de diferencia.

Al terminar el "Gran Premio Pascua", vimos jugar un encuentro entre los equipos que formaban los jugadores olímpicos y otro por el equipo "joven". Partido pésimo, faltado de buen juego, de rapidez y de entusiasmo.

VICENTE ESQUIROZ

Gran victoria

conseguirlo. Este era, por lo tanto, el punto básico en que se fundaban nuestras esperanzas, oporque en lo demás — en táctica, experiencia y efectividad — por sabido teníamos que el campeón belga únicamente podría ceder si Galiana lograba neutralizarle a base de precisión en los golpes y de forzar la pelea del principio al fin, o sea imponiendo la ley de la juventud... como la impuso en su primera pelea con Romero.

Esta opinión, habida cuenta de la gran clase del boxeador belga, también vencedor de Romero y poseedor de un «record» realmente impresionante, distaba de ser abiertamente optimista para nuestro representante, ya que la condicionábamos a que Galiana repitiera, al menos, la mejor pelea que hasta ayer le habíamos visto, lo cual era tanto como esperarlotodo de una serie de factores excepcionales, que en su segunda pelea con Romero fallaron por completo.

Pero lo que no podíamos esperar, lo que nunca hubiéramos podido prever, era que Galiana fuera capaz de mejorar su mejor actuación hasta el extremo de imponer su mando en el ring, de dominar en eficacia, en combatividad, en potencia de «punch» a un gran campeón, a un Machtelinck magnífico de esgrima, de rapidez, de precisión, de combatividad, que estuvo siempre oportuno en la réplica, a base de golpes en serie y que se mostró peligrosísimo hasta el momento que el gong señaló el final del combate. Esto, francamente, no lo esperábamos y ésta fué la gran sorpresa que ayer nos dió Galiana. Una gran sorpresa, porque la victoria que logró y la manera clara y brillante como supo conseguirla, vino a demostrarnos que pese a sus defectos técnicos, que los tiene y que ha de poner todo el interés en corregirlos, es un campeón de talla internacional indiscutible. La victoria de ayer sobre un campeón de cuerpo entero y la manera como la logró lo demostraron plenamente.

Machtelinck inició la pelea «a lo belga», o sea como es característica propia de los boxeadores de su país: atacando desde el primer tañido del gongo, tomando la iniciativa desde el primer momento e imponiendo un ritmo rápido a la brega. Durante los tres primeros asaltos suya fué la ventaja, gracias al constante juego de su maravillosa izquierda y a la variada gama de los golpes siempre lanzados en series que llegaban claras y precisas.

Durante estos tres primeros períodos, Galiana, sin descomponerse, sin ceder distancias, buscando la manera de poder neutralizar la situación, consiguió pegar golpes de gran eficacia a la cara y cuerpo del belga cada vez que podía meterse en el terreno de éste. En el segundo asalto lanzó Galiana un potente «swing» que dió en la ceja izquierda del belga causándole una herida. En el tercero, una izquierda al estómago la acusó Manchtelinck claramente, pero en un cambio de golpes lanzó un crochet de derecha que frenó a Galiana. Ocurrió todo esto hacia el final del asalto y hasta aquel momento el belga había conseguido mantener la ventaja.

En el siguiente período, o sea el cuarto, Galiana salió del rincón decidido, seguro de sí mismo y por primera vez hasta aquel momento puso en actividad el directo de izquierda, el arma que habría de permitirle provocar las situaciones propicias para imponer la media distancia, que es aquella en la que se resenvuelve con más eficacia. Machtelinck se vió frecuentemente desbordado, sorprendido por las rápidas entradas de su contrincante y poco hubo de tardar de comprobar los efectos de las mismas. Boxeando en corto, Galiana atacó con series a la cara y al cuerpo, que llegaban con claridad y precisión, minando poco a poco la resistencia y la moral del belga. Galiana se crecía cada vez más, atacando constantemente y obligando a Machtelinck a batirse en el terreno que menos le favorecía. Y en corto fué alcanzado por un crochet en la barbilla, que le hizo desplomar a la lona, levantándose sin dar tiempo a ser contado. Pero los efectos del golpe eran visibles y Galiana, sin precipitarse, sin descomponerse, continuó atacándole y sus golpes llegaron con tal precisión y potencia que el belga terminó el asalto en situación apurada.

Fué éste un asalto magnífico, emocionante, que el público lo siguió de pie y animando a Galiana. En este asalto quedó ya perfilada la que había de ser su brillante victoria. Y a este magnífico asalto vino a sumarse el siguiente, de idénticas características y luego el séptimo y el noveno para culminar en el décimo en el que después de capear, con una serenidad y aplomo desconocidos en él, una sobervia reacción de Machtelinck, lo terminó machacando materialmente a golpes al belga, que se vió obligado a cerrarse en una desesperada defensa para poder terminar a duras penas la pelea. Fué un final digno de un gran campeón, de un vencedor que quiso rubricar en una franca demostración de superioridad y dominio, una sobervia exhibición de boxeo.

Fué un último asalto de apoteosis, que el público lo siguió en un grito. Galiana, al descender del ring, fué llevado en hombros de sus admiradores hasta los vestuarios. El entusiasmo del público hubiera sido la misma.

Juan Casanovas que actuó de director del combate, nos decía al regreso de Mataró:

—Galiana ha hecho un combate enorme. Nos ha demostrado frente a un hombre de la categoría de Machtelinck, que es un boxeador de talla internacional, se ha impuesto «a lo gran campeón», boxeando con un aplomo y serenidad extraordinarias, mandando en el ring, e imponiendo la ley de la eficacia en el golpe. Ha hecho el mejor combate de su vida.

Por su parte, el manager de Machtelinck, se ha expresado en los siguientes términos:

—Galiana es un gran campeón, y nada puedo objetar a su victoria, porque la ha logrado de una manera que no admite duda. A través de las informaciones que de él había recogido desde nuestra llegada, me había formado otra idea muy distinta de él. Creo, y lo digo sinceramente, que ustedes no han considerado todavía lo que Galiana vale. Cierto que su estilo adolece de agunos defectos, el más importante el de no cubrirse y ponerse con frecuencia al alcance de los puños de su contrario, pero posee condiciones excepcionales para poder llegar muy lejos.

LOS DEMAS COMBATES

La reunión fué un éxito en todos sentidos. Todos los combates, desde el que abrió el programa hasta el estelar, fueron magníficos, y el velódromo registró un lleno absoluto. Mataró respondió cumpidamente a la llamada de los organizadores de esta reunión pugilística en homenaje de Galiana, y se vió perfectamente correspondido.

La revancha Francés-Jim Martínez, terminó con la victoria del primero a los puntos, después de ocho asaltos de una dureza extraordinaria y magníficamente boxeados por ambas partes. Se impuso Francés por esgrima y precisión en los golpes, favorecido por su superior envergadura. Jim, más experimentado, más curtido, logró nivelar la situación en los asatos intermedios, pero tuvo que ceder en los últimos, a la superioridad técnica de su rival.

Mir y Rivas, hicieron match nulo. Fué una pelea disputada en una continua profusión de golpes, de la que Rivas, nos pareció había salido aventajado. El fallo fué protestado.

En los dos combates preliminares entr «amateurs», Collado venció a Olmos a los puntos y Barcelona a Baulenas por el mismo resultado.

Repitámoslo: fué una gran reunión pugilística, cuyo combate estelar, difícilmente será olvidado.

LUIS MELENDEZ

FRONTONES
CHIQUI
Hoy, tarde, a las 4:
PEPITA-MILAN
contra
MARI-PAZ - PETRITA
Noche, a las 10: MARGARITA - ENCARNA contra SILVIA - CARMENCITA. Además otros partidos y quinielas
NOVEDADES
Hoy, tarde, a las 4'30, segundo partido, a cesta-punta:
GONZALO - GOENAGA
contra
GALLO-RAMOS IV
y tercero, a pala:
ARAMENDIA
IBAIBARRIAGA
contra
MADARIAGA-CHISTU V
Además otros partidos y quinielas
NOCHE, NO HAY FUNCION

En una formidable

unos cauces netamente favorables al Juventud a partir del 5-4. Una impresionante ráfaga de aciertos del cinco costeño — sin duda los más brillantes de todo el encuentro — elevaron el tanteador a 15-4 tras unas magistrales combinaciones rematadas certeramente por Brunet, Oller y Masaguer. Incrementó su ventaja el Juventud (24-7) y en ataques sucesivos puso un 37-17 en el marcador con el que se llegó al descanso.

Con un lastre de veinte puntos en contra, el Barcelona saltó a la cancha con el ánimo del equipo que se sabe irremisiblemente batido. El segundo tiempo vino a ser una reedición exacta del primero: constantes tirones del Juventud sobre la sólida base de un juego conjuntado, ágil y profundo, felizmente rematado por los diversos jugadores — Canals, Oller, Masferrer, Basó, Canals, Parra y Maneja — que el entrenador costeño fué sacando a la pista. Así, el Juventud fué consolidando posiciones hasta totalizar esa abrumadora ventaja de treinta y tres puntos que viene a ser el más claro exponente de la desigualdad de fuerzas que en esta ocasión impero sobre la cancha.

En el capítulo de individualidades, hay que colocar en primer lugar a Brunet, que estuvo hecho un coloso. Oller hizo también un gran partido, lo propio que Masaguer, siguiendo a muy escasa distancia los demás jugadores. La formación que se mostró más eficaz sobre la cancha, sin embargo, fuél a de salida: Brunet, Oller, Masaguer, Masferrer y Basó.

En el Barcelona debutó un jugador argentino apellidado Lovrics. Aunque denotó muy buena visión y un gran sentido de la colocación y del desmarque, estuvo francamente mal en el tiro. Este jugador, según nuestros informes, lleva muchos meses sin jugar y tan larga inactividad no puede en modo alguno verse compensada con unas pocas sesiones de entrenamiento. Habrá que esperar por lo tanto a que entre en juego para emitir sobre este jugador un juicio concreto. Adelantemos, sin embargo, que en Lovrics vimos maneras de magnífico jugador.

Kucharski, como ya quedó dicho, tuvo una actuación apagada. No otra cosa cabía esperar después del doloroso trance de la pérdida de su señor padre porque acaba de pasar. Los demás a un parecido nivel de discreción... Destaquemos, con todo, la voluntad y aislados aciertos de Martín.

Equipos y marcadores:

Juventud.—Brunet (12); Oller (13); Masaguer (9), Masferrer (4), Basó (10), Canals (8), Parra (4), Maneja (4) y Roca (2).

Barcelona.—Martín (6), Espiga (4), Lorjente (4), Kucharski (8), Lovrics, Utset, Martín (9) y Sáez (2).

Arbitraron los colegiados Navarro y Vallejo.—M. E.

BALONCESTO

LA COPA J. A. C. E.

Las primeras sorpresas del Torneo, en la jornada de ayer

Bien poco nos equivocamos al predecir que en este interesante torneo de k. o. lo que priva son las notas sensacionales, las sorpresas que poco a poco van sucediéndose en el transcurso del mismo. Y para muestra ahí tenemos esa victoria del Ausias March en partido harto competido frente a un Rosario que partía netamente favorito. Veremos en la «vuelta» quién vence a quién.

Otra sorpresa es la limpia victoria del Collblanch ante el Agrupación Josepets, que por lo menos podía ser más reducida, pero el marcador nos ha señalado un rotundo triunfo de los de Collblanch que tienen todas las de ganar en su partido de vuelta, pues superar 16 puntos no es tarea fácil.

No fallamos tampoco en nuestro aserto con el encuentro Santa Perpetua-Viladecans, pero no esperábamos tanta diferencia en el marcador. Otro que pasa tranquiamente a los octavos de final. Partido mediocre en Canet pero con un vencedor indiscutible, el equipo costeño que se sitúa inmejorablemente en vistas al partido de «vuelta».

Tres vencedores en campo contrario que tienen virtualmente la eliminatoria asegurada. Estos fueron l Ind. Text, de Mataró, que desbancó al Concepción, el Gaudí que tuvo poco trabajo con el La Seda del Prat y el NJ Badalona que hizo lo propio con el Agrup. Montserrat.

El pleito mataronés entre el AD y el SJ se resolvió favorablemente para el campeón de la división de honor, si bien los del San José dieron al campeón más trabajo del pensado. El Cabrera dió debida cuenta del Mataró B no sin pasar antes sus buenos apuros, pues los de la costa juegan lo suyo.

Solo facilidades hallaron los del Terranostra para dejar ya en a cuneta, a un Caldetas todo entusiasmo pero sin eficacia a la hora de la verdad. Tanteo abultado como para no dejar lugar a dudas el conseguido por el Teyá ante el Agup. Balmes que le deja ya clasificado para la próxima eliminatoria. Naturalmente se notó la diferencia de categoría entre el Mollet y el A. Cataluña que nos dió vencedor al conjunto vallesano.

PEM-Juventa se resolvió con hartas facilidades a favor del primero que tras inicial indecisión encaminó el partido a su favor. El Luises claudicó ante el CC Badalona como ya era de esperar sin derecho a opción en la vuelta.

A la hora de cerrar desconocemos el resultado del encuentro Torrasa-Vallvidrera y sabemos que no se llegó a jugar el Milenario-Arilsa.

Poca cosa queda para los partidos de «vuelta» del próximo domingo sino ratificación de quienes vencieron ayer y radicando como única incógnita la del Rosario-A. March y quizá, pero con menos probabilidades, en el Ag. Josepets-Collblanch.

R. N. E.

CICLISMO

Mariano Corrales

venció en Linyola, doblando a todos

Recibimos la visita del joven presidente de la novel U. C. Linyola, D. Sebastián Farré Cascalló, organizador de la carrera de Fiesta Mayor de aquella población leridana, que se disputó el pasado viernes. Le vimos muy optimista y asimismo se expresó al explicarnos lo magnífica que resultó la carrera.

—Hemos de agradecer a EL MUNDO DEPORTIVO el que hayamos tenido tan buena participación. Nadie de nosotros esperábamos ver "tanta gente" y buena. Mariano Corrales, tuvo una actuación formidable. De salida atacó a fondo y no paró hasta lograr doblar al resto de corredores. Ello influyó en la marcha de la carrera, pues se llevó toda a un tren vertiginoso.

La clasificación de la carrera, fué:

1. Mariano Corrales (ciclos Pérez); 2. Calucho II, a 1 vuelta, 3. Iturat (ciclos Pérez) a 1 vuelta; 4. Escola, a una vuelta; 5. Almacellas, a 1 vuelta; 6. Botella, a 2 vueltas; 7. Casals, a 2 vueltas; 8. Coscolluela II, a dos vueltas; Calucho I.

Cuidó de dirigir la carrera D. Ramón Masip, el árbitro de Lérida. — J. T. N.

El domingo, se celebra la Fiesta del Pedal en Santa Coloma de Gramanet

Trabajo continuado de cerca seis meses. La Comisión Organizadora, junto con los delegados de las entidades ciclistas, en sus semanales reuniones han preparado esta Fiesta de Hermandad y Caridad que celebran cada año los ciclistas. La colaboración de las entidades y autoridades de Santa Coloma de Gramanet, lugar elegido este año para la celebración de la Fiesta, no se ha hecho esperar.

Y cuando ya estamos muy cerca de esta fecha, la del 31 de mayo, fecha señalada para celebrar la Fiesta, cuando sabemos que en todas las entidades y en el pensamiento de todos los ciclistas se espera con ilusión la llegada de esta fecha, nos induce a llenar una líneas, para prepararnos a este acontecimiento que cada año marca un hito muy importante, no sólo por lo que representa en sí esta Fiesta, sino por la cantidad de simpatizantes que aglutina, y que este año, dada la circunstancia de lo cerca que es la localidad elegida se aumentará muy considerablemente la cifra de asistentes. Sabemos que en Santa Coloma se prepara un recibimiento apoteósico a la gran caravana ciclista, pero, ¿podrán albergar, aunque sea por espacio de unas horas a tanto ciclista...? La voluntad manifestada por todos los aficionados de Santa Coloma y por sus autoridades nos hace pensar que todo está previsto.

En el curso de esta semana, daremos a conocer los actos que se anuncian para el domingo, día 31 de mayo así como otros detalles de esta importante y única Fiesta de Hermandad y Caridad la Fiesta del Pedal.—T. N.

Entrega de premios en el C. C. Pueblo Seco

En el local social del Pueblo Seco se verificó la entrega de los premios del I Trofeo Primavera que para los infantiles y cadetes organizó el C. C. Pueblo Seco.

El Presidente del C. C. Pueblo Seco, don Santiago Vela, dirigió unas palabras de felicitación a los jóvenes corredores, a los que seguidamente entregó los premios en medio de nutridos aplausos.

Magníficos lotes de Chocolates Lloveras eran el premio más deseado, así como unas artísticas medallas y primas que se disputaron. Luis Gras y Miguel Barreda fueron los ganadores y merecieron mención aparte.

Bendición del Banderín de la U. E. C. Horta

El próximo día 31, la Delegación de Horta de la Unión Excursionista de Cataluña celebrará la bendición de su banderín en la iglesia parroquial de San Juan de Horta. Actuará de madrina doña María Vallés de José, socia de la entidad, y será bendecido por el reverendo Francisco Tena, Pbro.

La Junta de esta joven Delegación, deseosa de fomentar el montañismo, ha organizado unos actos, a celebrar en San Medín, al cual quedan invitados todos los socios y personas amantes de la montaña. Para detalles en cartelera del club, calle La Plana, 8, los martes, jueves y sábados de ocho a diez.

El punto de reunión es a las 7'15 en la Plaza Ibiza.

NUESTROS TELEFONOS:
Redacción: 25 58 54
Admon.: 25 58 44

CANODROMO PABELLON
Avda. José Antonio - Llansá
GRANDES CARRERAS DE GALGOS
Reuniones para esta semana:
MARTES, MIERCOLES y JUEVES, 5'30 tarde
SABADO, tarde, 4'30, y DOMINGO, matinal y tarde

SUSCRIPCION:
España Ptas.
1 mes .... 18'20
3 meses .... 54'60
6 meses .... 109'20
1 año .... 218'40
Extranjero Ptas.
1 mes .... 21'—
3 meses .... 63'—
6 meses .... 126'—
1 año .... 252'—

El Mundo Deportivo

Miércoles 27 de mayo de 1953
AÑO XLVIII. — Número 9.229
DIARIO ILUSTRADO
EDICION DE LA MAÑANA
Precio del ejemplar: [illegible] cts.

PUBLICIDAD:
Según tarifa
TELEFONOS:
Redacción:
Día y noche, 25-58-54
Sólo noche ... 23-58-44
Administración:
Publicidad ... 25-58-44
Venta ... [illegible]
Suscripción ... [illegible]

DESDE SU FUNDACION EN 1906 AL SERVICIO DEL DEPORTE
Redacción, Administración y Talleres: Calle Diputación, [illegible] - BARCELONA (9)

Español-Atlético Madrid la eliminatoria más difícil

De unos cuartos de final, de la Copa de S. E. el Generalísimo, en los cuales Barcelona, Madrid y Atlético de Bilbao parten ámpliamente favoritos

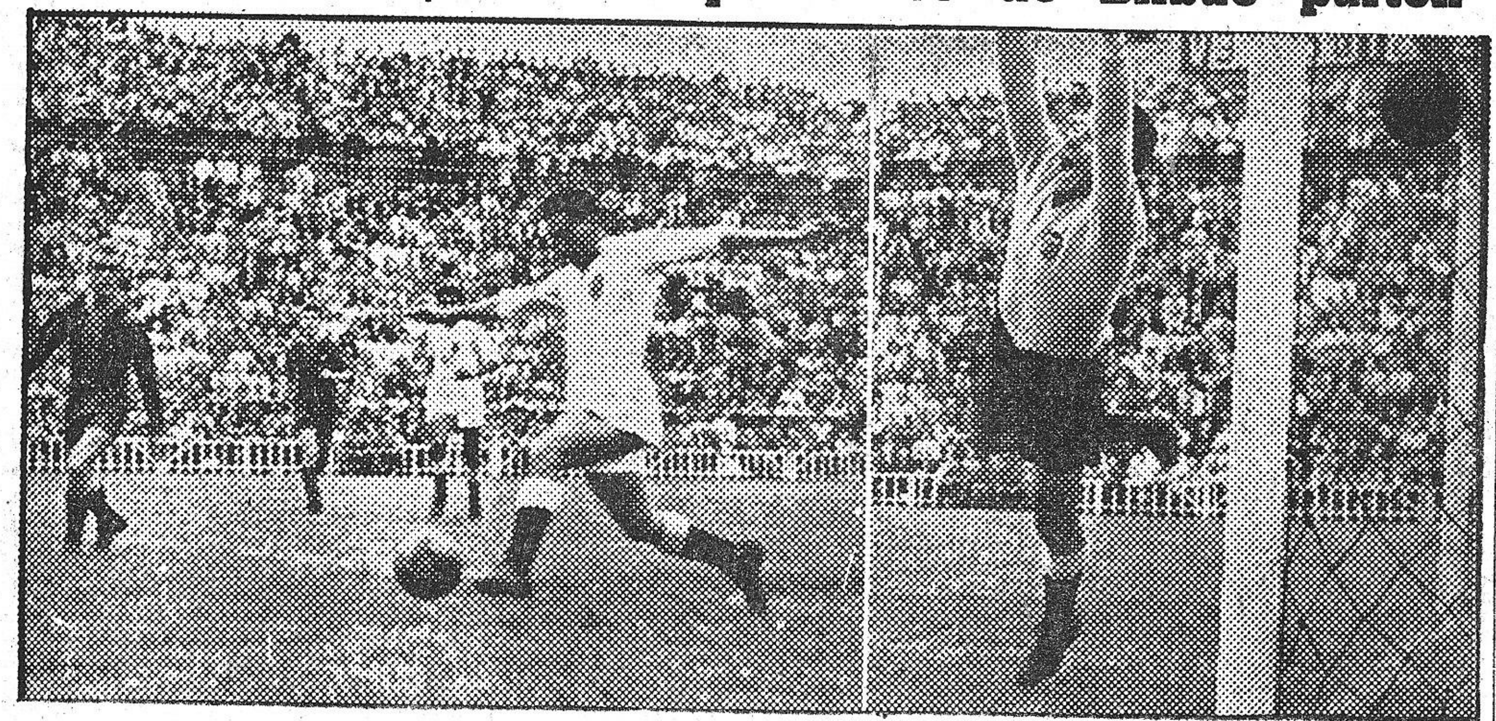

El Barcelona resolvió brillantemente la eliminatoria con el Valencia, al conseguir un empate e Mestalla. A la derecha, vemos a Fuertes, rematando con la izquierda el pase que había de convertirse en el gol valencianista, y a la derecha, el gol del Barcelona, conseguido por César al tirar magistralmente un golpe franco, que no dió tiempo al meta valenciano de poder evitarlo. — (Foto Luis Vidal)

LA "IDA" DE LOS CUARTOS
Español — At. Madrid
Santander — Barcelona
Madrid — R. Sociedad
Baracaldo — At. Bilbao.

* * *

No hay duda alguna de que vamos a tener unos cuartos de final muy plácidos, exentos de sobresaltos, porque el sorteo ha tenido el capricho de aparejar a tres equipos fuertes con otros tres que les son notoriamente inferiores en lo que a lo técnico se refiere. Y como el entusiasmo, aunque siempre fué temible, tiene de por sí unas posibilidades harto limitadas, a estas horas ya tenemos colocados en plan de grandes favoritos, con arreglo a lógica muy elemental y digna de tenerse muy en cuenta a tres "grandes": Barcelona, Atlético de Bilbao y Real Madrid.

En realidad, los cuartos de final que quedan a la vista, condensan todo su interés y emociones en la eliminatoria que corre a cargo del Español y Atlético de Madrid. También aquí el sorteo tuvo el capricho de enfrentar a dos de la misma talla que también pueden calificarse de "grandes" y por ello, ni los del Metropolitano ni los de Sarriá pueden mostrarse agradecidos a la suerte. Bien es verdad que las facilidades sólo durarán un par de jornadas y que luego, cada hijo de vecino tendrá que apechugar con un muy respetable hueso, pero el descanso a estas alturas tan avanzadas de la temporada es muy valioso, los tres poderosos que ya quedan situados en plan de grandes, de muy amplios, favoritos van a tenerlo y, no es lo mismo presentarse en las semifinales descansado que recién terminada una dura y difícil batalla.

* * *

Se juega en Sarriá el primer partido entre blanquiazules y blanquirrojos, que dista mucho de ser beneficioso para el cuadro españolista, pues en éstos lances coperos lo más cómodo es "ver venir" al contrario teniendo como valioso indicador y consejero el resultado de la "ida".

Sin embargo, bien puede el Español jugar el partido que le conviene y alcanzar el resultado de suficiente holgura para devolver después con relativa tranquilidad la visita al Estadio Metropolitano. Pero, mucho peor que ahora, se hallaba el equipo de Scopelli al tiempo de iniciar la Copa y supo

(Continúa en 3.ª pág.)

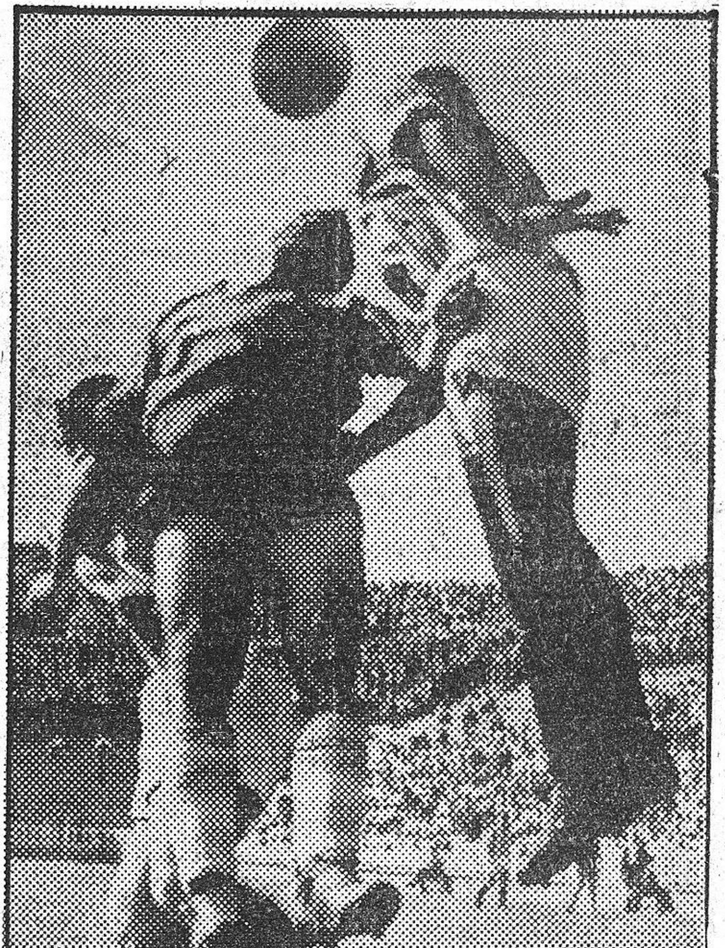

El España Industrial dió cuenta del Celta, en un partido en el que puso empeño y buen juego. En la parte alta, un momento de acoso a la meta local, magníficamente defendida, y abajo, el primer gol del España Industrial. La pelota, como puede verse, rozó el lateral y entró en el marco, del que el portero estaba «ausente», por haber salido a destiempo. Lea en 2.ª pág. la información del encuentro disputado en lunes en Las Corts. — (Fotos Bert)

Gran expectación en Buenos Aires para el Argentina-España

Buenos Aires. — En los medios futbolísticos argentinos existe gran expectación ante el próximo encuentro internacional España-Argentina, que tendrá lugar el día 5 de julio.

Se espera que en este partido se superarán las marcas de recaudación y concurrencia que se registraron en los dos partidos últimamente celebrados entre argentinos e ingleses.

Dada la gran colonia española, se estima que el Estadio del River Plate resultará insuficiente para albergar a la gran masa de aficionados, que desean presenciar el encuentro.

La venta de localidades comenzará el próximo día 10 de junio. — Alfil.

A SOLAS CON DI STEFANO

"Por mi parte todo está solucionado, sólo falta que el «papeleo» siga los trámites oficiales" :: Califica de fantasía el rumor de que su traspaso cueste diez millones al Barcelona

Alfredo Esteban di Stefano ha sido el personaje futbolístico que más ha llevado de cabeza a los informadores. Quizá porque todos nos hemos complicado un poco las cosas, porque lo cierto es que mientras todos le andábamos buscando por Madrid y Valencia, el jugador argentino, con Pepe Samitier y Alberto Maluquer, se hallaban el sábado por la tarde, en el local del Pasaje Méndez Vigo, a la disposición de todos. Así nos lo explicó ayer por la tarde, el propio Secretario General del C. de F. Barcelona, Alberto Maluquer. Poco después hablábamos con Pepe Samitier:

—¿Dónde tienes escondido a Di Stefano?

—Pues, en ninguna parte. Di Stefano se halla completamente libre de acción y puedes hallarlo, en compañía de su esposa, en casa de Kubala.

Con Valls, Jr., recorrimos media Barcelona y al final localizamos a los esposos Kubala, en compañía de los esposos Di Stefano.

—Nos fué difícil localizarles — le decimos al jugador argentino.

Nos aclara Di Stefano que están haciendo las gestiones, para tener un hogar confortable y que van de cabeza durante todo el día.

—¿Podemos hablar de fútbol? — le preguntamos.

—Puede preguntar lo que quiera.

—¿Su historial deportivo?

—Empecé en «River Plate» el año 1941 e ingresé en «Los Millonarios» de Bogotá en 1949.

—¿Edad?

—Veintiséis años. Aunque algunos me echan más.

—Entonces empezó, usted, a los catorce años a darle al balón.

—Exacto.

—¿Cuándo concretó usted su actual compromiso con el «River»?

—Cuando empecé a jugar, hace doce años. Mi ficha federativa se halla en la A. F. A. («Asociación Argentina de Fútbol»).

—Entonces, usted, únicamente ha pertenecido a dos clubs y el «Barcelona» será el tercero.

—Sería el tercero — **rectifica** Di Stefano — en el caso de que llegue a jugar en el «Barcelona».

—¿Se arreglarán las cosas?

—Yo así lo espero. Por mi parte todo está solucionado, sólo faltan los trámites oficiales, que tiene que seguir el «papeleo».

—¿Cuáles han sido los entre-

(Continúa en 3.ª pág.)

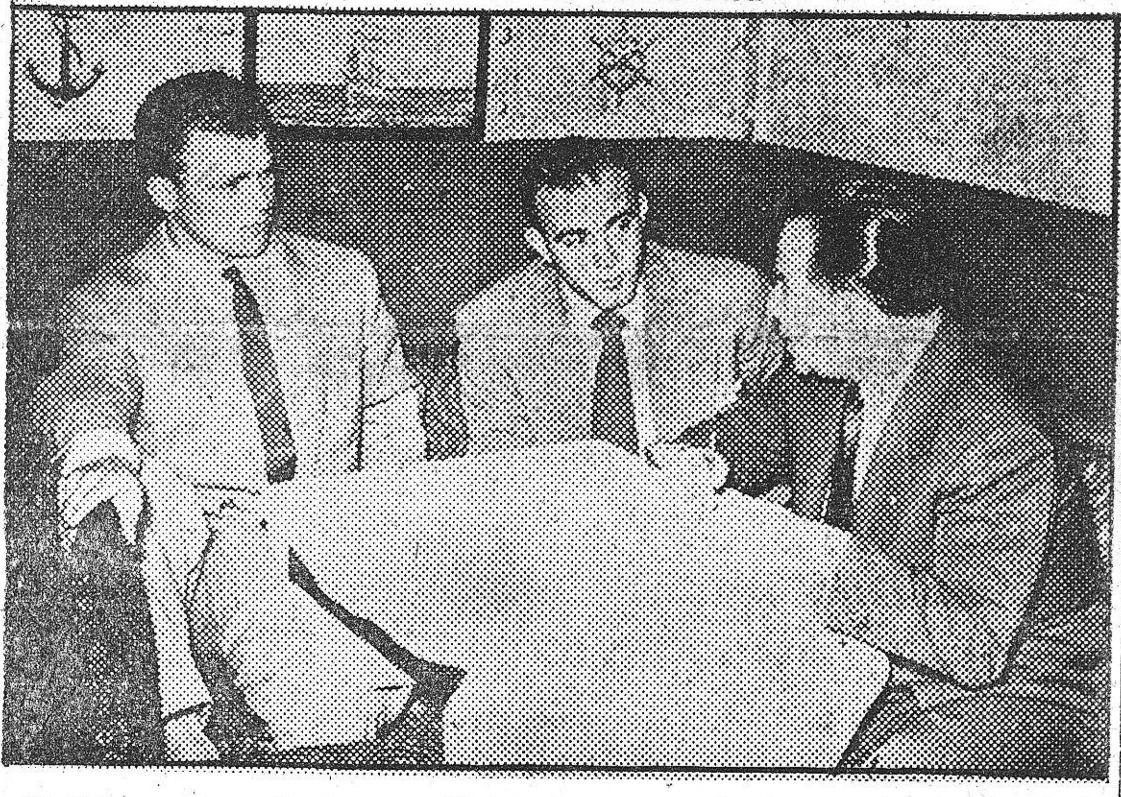

Di Stefano, conversando con nuestro redactor. Kubala estuvo presente en el interrogatorio, pero sin tomar la palabra, ni por «alusiones». — (Foto Valls, hijo)

A través de El Mundo Deportivo
envío un saludo muy afectuoso a
todos los deportistas Españoles.
Di Stéfano

Punto de vista del C. F. Barcelona

"Como presidente del Club, no quiero saber nada de Di Stefano, hasta que haya resuelto, por sí solo, sus asuntos con los clubs de procedencia" - ha dicho Don Enrique Martí

Un compañero tenía el encargo de «pillar» a Di Stefano, cuya conversación con él aparece en esta misma edición, pero el que firma, aunque tenía sólo por misión hablar del caso con el presidente del Barcelona, no quería hacerlo sin antes conversar también, con el argentino, y estar en ambiente para la entrevista, y no sólo lo logró, sino que lo celebró donde se hospeda: en una residencia de la calle Córcega entre Vía Layetana y Lauria. Satisfechos por saludar a Di Stefano y haber descifrado el crucigrama de su domicilio, nos encaminamos para hablar con el presidente azulgrana.

Al principio, el señor Martí, no quería ni hablar de Di Stefano.

—Estuve en Valencia el domingo, viendo jugar al Barcelona, que por cierto hizo un buen partido. Jugaron todos magníficamente. A ganar, pese a lo fuerte que suele jugar el Valencia, equipo especialmente copero. No hicieron lo que otros equipos en su caso, teniendo en cuenta la ventaja anterior. Se empató mereciendo haber ganado.

—¿Se ha enterado de que Di Stefano está en Barcelona? Nuestra intención es saber que postura mantiene el club en este caso.

—He leído en los periódicos todo lo que se ha escrito. Sé que

(Continúa en 3.ª pág.)

El presidente del Barcelona, señor Martí, durante la entrevista sostenida con nuestro redactor. (Foto Claret)

Daucik sabrá esta semana

si se queda, o no, en el Barcelona

Proposiciones del Arsenal, no desmentidas por el entrenador azulgrana

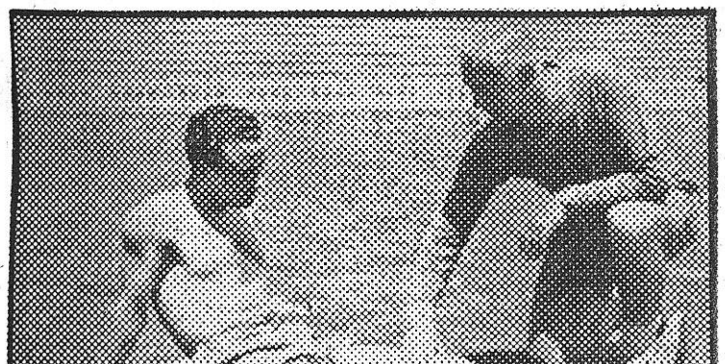

Daucik, durante el entrenamiento de ayer en Las Corts, quiso comprobar el estado de la lesión de Biosca. (Foto Claret)

Mucho se ha hablado acerca de la renovación de contrato del señor Daucik, con el Barcelona, pero lo cierto es que el entrenador azulgrana, no lo ha renovado todavía. Es más; el entrenador barcelonista ha recibido, según nuestras informaciones, ofertas muy tentadoras por parte de otros clubs españoles y algunos del extranjero. En estos momentos que la atención del aficionado barcelonista está puesta en el fichaje de Di Stefano, se podría producir una baja lamentable en las filas azulgrana, la del entrenador Daucik, el hombre que ha hecho una labor práctica en las filas del «Barcelona», llevando a la internacionalidad a un número crecido de jugadores como jamás ha tenido el club azulgrana: Ramallets, Seguer, Biosca, Calvet, Segarra, Bosch, Moreno y Manchón... Una serie de valores del fútbol español, que forman ese cuadro mágico de jugadores que sin Kubala, es también un gran equipo, como lo demostró el domingo en el campo de Mestalla.

Y con el señor Daucik han venido al «Barcelona» una serie de títulos, que constituyen el momento cumbre del C. de F. Barcelona, en su ya dilatado historial futbolístico. Hasta nosotros han llegado estos días, rumores acerca de los proyectos inmediatos del entrenador azulgrana, que ayer intentamos aclarar con el propio entrenador barcelonista, a la terminación del breve entrenamiento a que fueron sometidos los jugadores azulgrana. El señor Daucik retuvo durante un cierto tiempo a Basora II, enseñándole las maneras de lanzar el balón. Cuando estuvo listo, saludamos al señor Daucik:

—¿Buen jugador ese Basora II?

—No se precipite. Lo será, pero hay que dar tiempo al tiempo...

—¿Otro nuevo valor para el «Barcelona»?

—Como otros muchos; pero la atención de ustedes, los periodistas y del público, está puesta en las figuras que destacan, perjudicando en algunos casos a los propias jugadores. Tal es el caso de Kubala. En cambio, quizá, no se ha tenido en cuenta esta labor de los demás componentes del equipo, tan buenos como los mejores...

—Y la del entrenador, hablemos claro, señor Daucik. Usted ha realizado una magnífica labor que todos los aficionados reconocen, pese a las muchas críticas que tuvo su labor cuando usted pasó a Seguer a la defensa, cuando la táctica del fuera de juego...

—A Seguer lo puse en la defensa, porque consideré que era su sitio. Posiblemente, en la defensa hubiera pasado desapercibido. Hoy, es un jugador tan bueno como el mejor. En cuan-

(Continúa en 3.ª pág.)

Bélgica, batió a Finlandia por 4 a 2

Helsinki. — En partido internacional que contaba para las eliminatorias de la Copa del Mundo de fútbol, Bélgica ha vencido a Finlandia por 4 tantos a 2. Al descanso se llegó con el resultado de 3—0.

ESTA TARDE PARTE PARA GINEBRA

EL EQUIPO ESPAÑOL DE HOCKEY SOBRE PATINES

El barcelonista Rovira, único debutante en la selección nacional, se muestra optimista ante el Campeonato del Mundo

Esta tarde a las dos partirá, del Pabellón del Deporte, la embajada deportiva de hockey sobre patines, que el próximo viernes representará a España en el magno torneo que tendrá lugar en Ginebra. Llevadas a feliz término las jornadas preparatorias para el Campeonato del Mundo, ha llegado ya el momento de decir adiós a nuestros jugadores y desearles toda clase de venturas en la próxima empresa, uniendo a sus esfuerzos nuestro deseo de verles regresar de Suiza, dejando bien alto los colores de nuestra enseña, habiendo o no reconquistado ese título de campeones del Mundo, que sabemos es su gran aspiración, pero convencidos de que todos y cada uno de ellos hará lo imposible por corresponder a la confianza que nuestros aficionados han depositado en ello en esta hora decisiva en que el máximo galardón del hockey sobre patines anda en juego. No

(Continúa en 3.ª pág.)

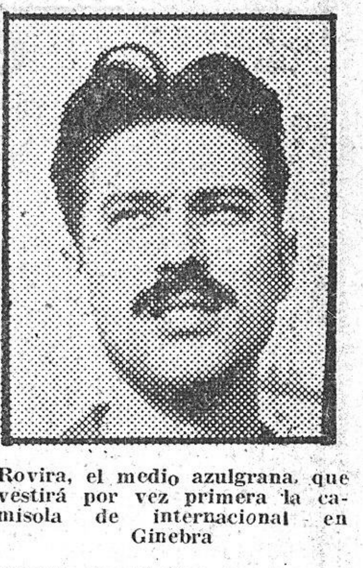

Rovira, el medio azulgrana, que vestirá por vez primera la camisola de internacional en Ginebra

LA VUELTA A ITALIA

LOS ASES SIGUEN HACIENDO SUS VACACIONES

Ayer venció destacado otro corredor anónimo: Assirelli :: Vidal Porcar, primer español de la etapa :: Gual, Trobat, Ruiz y Loroño llegaron en el pelotón de los "grandes"

San Pellegrino, 26. (Crónica telefónica de MARIANO CAÑARDO, especial para EL MUNDO DEPORTIVO).

No sé lo que pasaría si el desarrollo de esta Vuelta a Italia tuviera por escenario las carreteras españolas. Lo más probable es que los corredores pasaran entre un concierto sonoro y no de aplausos, pero aquí la psicología del público y de la crítica es distinta. Puede decirse que la idiosincracia de ese ciclismo se ha pasado de los corredores a los espectadores, y éstos aceptan sin protesta el transcurso de una y otra etapa por «nada». Viven en espera del desenlace final de ese duelo (?) Koblet—Coppi, y así van matando el aburrimiento. Pienso no obstante que este año, la cosa pasa del límite, y por lo que leo en algunos comentarios de prensa y radio italianas deduzco que no causa ninguna satifacción a los propios organizadores la marcha de la carrera. Acabo de enterarme de que han sido retenidos los premios de la etapa que finalizó en Bordighera por el bajo promedio de la misma. También me he enterado de que los comisarios han impuesto numerosas multas. Son detalles bastante sintomáticos de que «tanta espera» de los ases para batirse va cansando. El periodista italiano Ruggero Radice me decía: «Si una carrera de 20 etapas ha de decidirse en una o dos ¿para que sirven las demás? Este tácito conformismo y pasividad de los corredores desvirtúa por completo el caracter de estas grandes pruebas. Antes era otra cosa y se sabía de fijo quien era el corredor más fuerte porque la lucha diaria eliminaba a los menos fuertes. Y el interés del público estaba pendiente de ver quien rendía a quien. Si este espíritu combativo de los corredores ha pasado a la historia, será mejor suprimir estas largas pruebas.

(Continúa en 3.ª pág.)

José Saura, del C. D. Mataró

se ratifica campeón de España de velocidad, para independientes :: G. P. Chocolates Batanga

José Saura, a la izquierda, que el lunes renovó el título de campeón de España de velocidad de la categoría independientes (Foto Bert)

El Campeonato de España de velocidad para independientes logró una buena inscripción, y ésta, avalada por una calidad excelente, ya que podemos decir que los mejores sprinters de la categoría, se dieron cita en el rápido y espectacular Velódromo de Gracia. Tanto las series eliminatorias como la fase final, alcanzó límites de emoción al observar los demarrajes de los participantes, así como sus tretas más o menos efectivas para «ganar la moral» del adversario.

El Velódromo registró una regular entrada, dando fe de que los aficionados estaban seguros de ver buena lucha a lo largo de las pruebas. Y no se engañaron. La oportunidad de ver en acción a corredores rápidos como Saura, Esmatjes, Bertrán, Castell, Mateu, Mostajo, etc., no se la dejaron escapar. Los sorteos para las series, dieron ocasión de ver interesantes encuentros.

José Saura, el más joven de la dinastía, que ya se ha acre-

(Continúa en 3.ª pág.)

Guettier contra Jim Oliver

Nuevamente el viernes en Price

No se ha visto en otra ocasión un luchador de la tenacidad y la dureza de un Guettier, sobre el ring de Price. Contra él lucharon los hombres mejores de nuestro ambiente y cuantos del extranjero han desfilado por aquel cuadrilátero, pero ninguno ha logrado humillarle. Nadie le ha vencido, a no ser por descalificación. Tarrés conoció varias derrotas y no ha podido nunca con él. Tampoco Lamban. Tampoco Victorio Ochoa. Todos debieron renunciar a la idea del triunfo, contra quien como Guettier se bate a jugarse el físico y llevando continuamente la iniciativa de todas sus peleas, con rara y sorprendente combatividad.

Guettier se goza luchando. Ataca resueltamente y va a la lucha como si para él fuese un juego, una diversión. Y pega... Pega como nadie.

Seguramente que el indio War Cloud, lo sabe perfectamente.

Jim Oliver es otro hombre duro, semejante a Guettier por su fortaleza y su forma dura de luchar. Le vamos a ver esta se-

(Continúa en 3.ª pág.)

VIENE DE 1.ª PAGINA

Español-Atlético Madrid

capear el temporal del Cantábrico para adjudicarse la eliminatoria con toda clase de merecimientos. Ahora, tiene reajustado el equipo con la reaparición de varios titulares que se hallaban lesionados, se habrá conjuntado más durante los entrenamientos de la semana en curso y saldrá a jugar sin el lastre de unos centenares de kilómetros de carretera en autocar.

Esto quiere decir que el Español de la Liga puede resucitar en la Copa, aun teniendo por opositor a equipo de la envergadura del Atlético de Madrid. Nos lo dijo claramente el cuadro blanquiazul el pasado domingo con aquellos primeros veinte minutos de juego maravilloso que fueron suficientes para dejar al Gijón en la "cuneta". Y si no pudieron prolongarse el pasado domingo, bien se puede esperar que si lo sean en el próximo.

* * *

Va el Barcelona al Sardinero para entendérselas con el Santander. Hace algunas temporadas, los montañeses eliminaron sensacionalmente a los azulgrana aprovechándose de la excesiva confianza de éstos. Las cosas han cambiado mucho desde entonces y ahora, el partido se juega primero "allá"... y el equipo azulgrana se halla en un gran momento ante el cual el entusiasmo y codicia de los cántabros se estrellará.

Y a eso irá el Barcelona a la capital de la Montaña, a frenar al contrario, a esquivar lesiones, a esperar el partido de Las Corts. No ofrece dudas el panorama copero.

No parece ofrecer muchas incertidumbres el marcador del gran Chamartín. Allí tienen un visitante de juego destructivo y de marcaje a ultranza, esta vez agudizados en grado sumo, porque, los donostiarras también tendrán que "frenar" para una semana más tarde intentar la "sorpresa" en sus dominios de Atocha.

Y, finalmente, el Baracaldo-Atlético de Bilbao, es más un partido de taquilla que no de sensación. Lo juegan dos vizcaínos, tiene aires de homenaje popular a dos equipos del "bocho" y el resultado final de la fraterna lid, todos nos lo imaginamos. — F. S.

A solas con Di Stefano

nadores que ha tenido usted en su vida futbolística?

—Anote: Hirsch, Tuchelli y Cesarini, en el «River Plate» y Pedernera en el club de «Los Millonarios» de Bogotá.

—¿Por qué dejó usted «Los Millonarios»?

—Por los continuos viajes en avión. En Colombia, todos los viajes tenían que hacerse por vía aérea, y porque terminando con el club colombiano, quería cambiar de aires, por mi esposa e hijitas.

—¿Muchos equipos en la División de Honor de Colombia?

—Dieciséis. Pero aparte de las competiciones oficiales, había que contar con los desplazamientos al extranjero. Creo que he pasado, mis últimos años, más tiempo por los aires, que por el mismo suelo.

—Se asegura que su fichaje costará al «Barcelona» diez millones de pesetas; una parte para usted, y otras dos para el «River» y el «Millonarios».

—Pura fantasía. Pero no hablemos de cifras.

—De acuerdo. ¿Cuál ha sido el jugador con quien usted más se ha compenetrado?

—Con Pedernera, el interior del «River Plate» y que últimamente jugaba en «Los Millonarios».

—¿Cree que se compenetrará con Kubala?

—Sí; porque su juego es parecido al de Pedernera.

Kubala observa seriamente a Di Stefano, calla y sigue la conversación.

—¿Su impresión respecto al «Barcelona»?

—No lo he visto jugar; pero actualmente, al «Barcelona» se le tiene en gran consideración en el Mundo entero. Sus recientes triunfos han aumentado este prestigio internacional, especialmente por su victoria en la Copa Latina. Por otra parte yo, que sigo la marcha del fútbol internacional, a través de la Prensa he seguido las actuaciones del «Barcelona», por los comentarios elogiosos de la Prensa deportiva sudamericana.

—¿Una impresión del próximo Argentina - España?

—Un gran encuentro.

—¿Con pronóstico favorable a los argentinos, teniendo en cuenta que éstos jugarán en casa?

—Argentina atraviesa un buen momento; su fútbol ha mejorado mucho en estos últimos años. En el último Argentina - Inglaterra, me di perfecta cuenta de esa superación. Tiene algunos jugadores «clave» en sus filas. No obstante, España, será un equipo incógnita, toda vez que, por lo que se ha dicho en Argentina, la selección española variará mucho, con la posible inclusión de Kubala, en su delantera.

Kubala, al sentirse aludido, levanta la cabeza, nos mira, no hace ningún comentario y prosigue Di Stefano.

—El fútbol argentino tiene actualmente a muchos jugadores «clave» entre ellos Labruña, Rostau, Grillo, el formidable interior, Mauriño y otros muchos, que completarían una buena lista.

—Para terminar, Di Stefano, ¿qué impresión le ha producido Barcelona?

—Magnífica, una ciudad muy acogedora y la gente muy amable.

—¿Y el «Barcelona»?

—Un digno club de una gran ciudad. Yo quisiera que por mediación de EL MUNDO DEPORTIVO saludara a todos los aficionados, con mis mejores deseos.

—Y EL MUNDO DEPORTIVO, haciéndose eco de toda la afición deportiva, desea que usted sea durante muchos años un barcelonés adoptivo.

Y aquí terminó el reportaje. Dos detalles importante. No intervino para nada Pepe Samitier, a quien se debe este nuevo fichaje, que tendrá una resonancia internacional y, por primera vez, Ladislao Kubala, aparece en un reportaje deportivo sin decir palabra. En cierto modo, la presencia de Di Stefano en el equipo azulgrana minimizará el tema Kubala. Y con ello saldrán ganando, el jugador y el «Barcelona».

VICENTE ESQUIROZ

Punto de vista del C. F. B.

José Samitier va con él. Pero yo no quiero, como presidente del club saber nada de dicho jugador, hasta que él, resuelva, por sí solo, sus asuntos con los clubs de procedencia.

—Así, pues ¿no le ha visto usted en ninguna parte?

—No. Como tengo un concepto exacto de mi responsabilidad, yo no tendré conversación con él, por ningún medio mientras no sea público que Di Stefano es absolutamente libre. Si está en Barcelona, se halla de paso como cualquier turista.

—Circula una versión. Se dice que el Barcelona va a montar en Las Corts una instalación eléctrica para fútbol nocturno. Que se van a dar unos partidos internacionales y que, con ellos, podrá amortizarse la ficha de su nuevo jugador.

—La instalación habría de ser muy costosa. Yo sé, únicamente, que la Federación ha dicho algo de un torneo de selecciones o de equipos jóvenes. Posiblemente se instalará el alumbrado, pero no por parte del Barcelona.

—¿Podría coincidir el anuncio del fichaje de Di Stefano con la conquista de la Copa del Generalísimo, si este año se consigue; y la de la definitiva adquisición de los terrenos de la Diagonal para levantar el nuevo estadio del Club?

Sonrió el señor Martí y dijo:

—Va usted demasiado lejos. Sería mucho pedir.

—Sé que se habla, también, de una emisión de bonos para la definitiva realización del campo... ¿Vendría todo junto?

—Usted se lo hace solo y se lo guisa a su gusto. Yo sólo voy a decirle una cosa. En esta vida el que trabaja con tesón, con cariño, teniendo por norte un ideal deportivo, tiene muchas veces que callar y hasta sufrir, para lograr luego el placer de ver las ansias de quienes esperan un resultado efectivo, plenamente realizadas. Queda al final la satisfacción del deber cumplido como recompensa moral, de tanto sacrificio.

—Y permita que no le diga nada más. Los momentos son para el más absoluto silencio.

Y agregó luego:

Bien. Todo llegará por sus pasos contados. Di Stefano, pese a que alguien afirme que le ha sido ofrecido el doble de lo que cualquier otro club pueda ofrecer, el Real Madrid; el campo nuevo... y acaso, incluso, la conquista de la Copa que se está disputando.

Dejemos que el tiempo se encargue de madurar, esos sueños del ambiente azulgrana.

A. OLLE BERTRAN

Daucik sabrá esta semana

to a la táctica del «orsai», actualmente, la defensa sigue practicándola, sin suscitar los comentarios de los días en que el equipo táctica y técnicamente se estaba formando. Un equipo de fútbol, no se forma en un día, ni en unos meses, necesita tiempo. Bosch, que hubiera sido un regular delantero, es actualmente un medio volante internacional indiscutible, Martín...

—No siga, señor Daucik, porque la lista sería interminable. ¿Ha firmado su contrato con el «Barcelona»?

—No he sido requerido a ello.

—¿Firmará?

—Tengo que saberlo esta semana, afirmativamente o negativamente.

—¿Es cierto, señor Daucik, que usted tiene varias proposiciones?

—Yo, actualmente, me debo al «Barcelona» y hasta que quede desligado de mi actual club no puedo hablar de proposiciones.

—Se ha dicho que el Real Madrid y el Atlético de Madrid se interesaban por usted.

—No digo nada. Eso lo dice usted. Además, el Real Madrid, según los periódicos, ya tiene nuevo entrenador.

—Enrique Fernández; pero la cosa está en negociaciones. El uruguayo, según mis referencias, aun no ha firmado, pese a que se le espera en agosto en Madrid. Todo a punto, pero no ha firmado. Y ahí está el detalle, señor Daucik.

—Insisto que yo me debo al «Barcelona». Y espero, al finalizar esta semana, tener una contestación concreta. El lunes, en todo caso, ya podré anunciar públicamente si sigo siendo entrenador del «Barcelona» o si me voy...

—A Madrid o a Londres...

—¿A Londres? — pregunta intrigado el señor Daucik.

—A Londres. En el periódico se ha recibido una carta fechada en Londres, hace exactamente cinco días, en la que se nos asegura que, usted, será el nuevo entrenador del «Arsenal». Y para que no lo dude, ahí tiene usted la carta.

La lee el señor Daucik, sonríe, nos devuelve la carta y nos dice:

—A veces, ustedes, los periodistas, saben de uno, más que uno mismo. En esta ocasión, al menos sabe tanto como yo.

—¿Entonces, está usted dispuesto a abandonarnos?

—Mire, un profesional tiene que dejar sus sentimientos aparte, mi vida está ligada con el fútbol y la vida de un entrenador puede ser corta o larga. Yo quiero mucho a Barcelona, estoy identificado con el club, pero el que me quede o me marche no depende de mí. El «Barcelona» es quien tiene la palabra.

Así nos habló, el señor Daucik, y así están las cosas entre él y el club azulgrana. — V.

Futbol - Copa S. E. el Generalísimo

Domingo, 31, a las 5'30 tarde:

PARTIDO HOMENAJE A LUIS GAMITO «PASABALON»

Atl. Madrid-Español

Campo R. C. D. Español

PRECIOS: Tribuna Central, 150. Lateral y Delantera de Tribuna, 100; Goles y Asiento fijo, 75. General, 20. Especial, 10

Venta de taquillaje en las oficinas del Club de 11 a 1 y de 4 a 9 hoy y mañana, jueves, exclusivamente para los señores socios y a partir del viernes para el público en general

NOTA. — Se cargarán 2 ptas. en las entradas generales por acuerdo de la F. C. por el sello pro Mutualidad

Esta tarde parte para Ginebra

es desde luego hora de pronósticos, pero si llegado el momento, de que todos los aficionados acompañemos con nuestro corazón a estos bravos muchachos que espoleados tan sólo por ese prurito y entusiasmo que es el gran tesoro del deportista amateur, se lanzan a la difícil empresa de reconquistar para España un título que ya fué nuestro y que puede volver a serlo, sin duda alguna, si la suerte no nos es adversa y se repiten aquellas magníficas actuaciones de hace dos años en Barcelona, o las más recientes de la Copa de las Naciones, en Montreux.

Y queriendo pulsar la opinión del único debutante del equipo nacional español, nos entrevistamos con el medio barcelonista Rovira, al cual preguntamos:

—¿Satisfecho de hacer en Ginebra tu debut internacional?

—Muchísimo, porque aunque sé que mi puesto es de los que están mejor cubiertos, por el magnífico Augusto Serra, la distinción de que me ha hecho objeto el seleccionador, señor Platón, es para enorgullecer a cualquiera.

—¿Te agradería jugar en Ginebra algún partido?

—Sería mi mayor ilusión, pero vuelvo a decirle que es muy difícil desplazar a Augusto Serra en estos momentos, que atraviesa un período de magnífica forma de juego y moral. Es mucho jugador Augusto, para pensar en desbancarle.

—¿Cómo has visto a tus compañeros a través de los entrenamientos?

—Con un entusiasmo enorme y al parecer dispuestos todos a partirse el pecho, como vulgarmente se dice, para lograr la mejor clasificación posible para España.

—¿Puede ser esa clasificación el primer puesto?

—No soy el más indicado, en primer lugar por ser el novato del grupo y también porque soy el que desconozco más la clase y el juego de nuestros adversarios. Sin embargo, y por lo que dicen los demás, esperamos que nuestros más difíciles adversarios en el grupo en que hemos sido incluídos, serán Inglaterra y Portugal, sin olvidar a Brasil que por ser la primera vez que participa en el torneo es una incógnita.

—¿Quiénes componéis la expedición?

—El seleccionador nacional, don Francisco Platón; los señores Azemar y Rafel; el entrenador, Pedro Nadal, y los jugadores Soteras, Zabalía, Orpinell, Serra, Mas, Puigbó, Gallén y yo. Esto en lo qué se refiere al grupo que salimos a las dos de la tarde del Pabellón del Deporte, en autocar, porque anteriormente, por la mañana, partirá el autocar organizado por la Federación Catalana de Hockey y Patinaje, cuyas plazas se han cubierto por completo. En cuanto a don Juan Antonio Samaranch, según tengo entendido, saldrá en avión directamente hacia Ginebra.

—¿Optimista?

—Como nunca creí poder serlo y es que esta designación es para mí la realización del mejor de mis sueños.

Y ahora a esperar los resultados de Ginebra.

E. L. JIMENO

La Vuelta a Italia

Yo me identifico de pleno con esta opinión. Y hay que buscar sistemas bastante más radicales para que las carreras merezcan el nombre de tales. Hoy todo es cálculo. Demasiado cálculo. Coppi piensa en la temporada muy cargada que tiene y corre como aquí dicen «a la economía». Y como Coppi es el principal punto de mira y todo gira en torno de él, todos «economizan» y se administran los golpes de pedal como si fueran paquetes de cigarrillos que han de durar mucho tiempo. Los «ases» en general se hacen este cálculo, nadie de hecho los contrarresta porque la mayoría de los que podrían contrarrestar están a las órdenes de los ases, y así el carácter del gran ciclismo de ruta, aquel que apasionó a las multitudes por las batallas y tumbos diarios en la clasificación, va degenerando...

Hoy se ha escapado de salida el «46». De coche en coche sólo se sabía que era el «46». He consultado la lista y he visto que se trataba de Nino Assirelli del equipo Arbos. Nadie ha hecho caso y ha llegado a pasar por el control de aprovisionamiento con 15 minutos de ventaja. En los 40 kilómetros finales se ha pasado algo el letargo de los hombres de atrás y han reducido dicha ventaja a 2 ó 3 minutos. Vidal Porcar se ha intercalado con mucho brío en el segundo pelotón y como a la vista de la meta ha apretado con ganas de «morder» un buen puesto le han cogido del jersey parándole la acción. A pesar de ello se ha clasificado el noveno de la etapa. Gual, Ruiz, Loroño y Trobat han hecho escolta como la mayoría a las eminencias Coppi y Koblet y han llegado con ellos. Y así estamos ya en San Pellegrino donde mañana se hace día de descanso — el último — viviendo en la misma espera del primer día — la gran batalla — y con una barba bastante larga.

CLASIFICACION DE LA ETAPA

1.	Assirelli	6—10—19
2.	Barozzi	6—12—36

3. Magni; 4, Conte; 5, Ciabati; 6, Schaer; 7, Koblet; 8, Costerno; 9, VIDAL PORCAR; 10. Benedetti; 11, Coppi; 12, Bartali; 13, Fornara; 14. De Santi.

18, Gual; 21, exequo Ruiz, Trobat, Loroño... Todos ellos y otros varios corredores en el mismo tiempo de Magni.

85, Blanco, 6—18—22; 88, Escolano, 6—24—15.

CLASIFICACION GENERAL

1.	Koblet	83—15—53
2.	Coppi	83—16—48
3.	De Santi	83—17—10
4.	Fornara	83—17—29
5.	Costerno	83—18—41
6.	Chaer	83—18—48
7.	Van Est	83—18—51
8.	Bartali	83—20—45
9.	Roma	83—22—00
10.	Brasola	83—22—20
ESPAÑOLES:		
41.	Trobat	83—39—56
47.	Gual	83—45—39
49.	Loroño	83—46—42
52.	B. Ruiz	83—51—21
68.	Vidal Porcar	84—14—18
85.	Senén Blanco	85—03—41
93.	Escolano	85—23—00

José Saura, del C. D. Mataró

ditado como uno de los corredores más rápidos por su impresionant «rush» final, nos dió una nueva demostración de su potencia, así como también de su astucia y conocimiento de la pista. Llegó a la final después de haber eliminado a Tarragona, Bertrán y Castell. Tres huesos muy duros. Quizá el más fácil fué Tarragona. Pero tanto el ex amateur Bertrán, como el mallorquín Castell, le dieron un trabajo enorme, y se tuvo que emplear a fondo en ambas series. Finalmente, se enfrentó a Esmatjes. La primera serie de la final, fué competidísima, y Saura pisó la meta con media rueda de ventaja sobre Esmatjes. Y en la segunda serie, cuando faltaban dos vueltas, Saura atacó a fondo, y remontó a Esmatjes como una exhalación. No vió posibilidad de reacción el joven Esmatjes, y Saura continuó solo a todo tren hacia la meta en plan de gran vencedor, y a lo campeón cruzó la línea de llegada mientras el público le aclamaba. José Saura, acababa de ratificar el título de Campeón de España de velocidad para independientes que ya había logrado el pasado año, prueba a la que el joven corredor tiene gran cariño y para la que ha demostrado envidiables condiciones. Su preparación la llevó metódicamente hacia este título, no quemó energías en vano en otras pruebas, sino que su ilusión era ratificar el título. Y dicen que, quien la persigue... Su corte de admiradores, le animó desde las gradas y aplaudió su triunfo, a todo honor. Y José Saura, del D. C. Mataró (Follis) con su sonrisa infantil, dió la vuelta al velódromo, recibiendo las ovaciones que en buena lid se había ganado.

Alfredo Esmatjes, de la P. C. Miguel Poblet de Mataró, llegó a la final. Tuvo que vérselas con Castell (un mallorquín muy rápido), Coll-Bover y Mateu (el Van Vliet de Mataró), y los ganó a todos limpiamente, demostrándonos que nuestro pronóstico no era exagerado. Esmatjes, es uno de los jóvenes corredores que posee una cualidad especial para ser un buen pistard. Su correr, fino, elegante, y rápido, con una clara visión del momento psicológico, le hacen muy peligroso en pruebas de pista, y especialmente en la velocidad. A nuestro modo de ver, Esmatjes tuvo un error al participar en una carrera el domingo, si es que pensaba en el campeonato. Fué subcampeón, y de verdad que lo mereció. Salvo la segunda serie final que no quiso disputar hasta el final a Saura. le vimos siempre en plan de auténtico «as». Cuando llegó a la meta, nos decía: «Es mejor que todos y no puedo decir más. Saura es un buen campeón».

Castell y Mateu. He aquí dos nombres que hicieron cambiar muchos pronósticos. El mallorquín Castell, nos gustó mucho. Es rápido, pero sin llegar a ser un gran sprinter. Tiene unos metros finales muy duros, y esto le llevó a colocarse tercero. Y en cuanto a Mateu, el de Mataró también nos sorprendió con una velocidad magnífica. Le sabíamos rápido, pero el lunes eliminó a Botella y Mostajo, sobre todo a este último, de una manera muy clara.

Fallamos en el pronóstico, con los nombres de Mostajo y Bertrán. Y permítasenos explicarnos; Mostajo, está recién desescayolado de la fractura de dos dedos que se produjo en Pamplona. Se entrenaba para hacer piernas, pero no hacía fuerza con su mano derecha. Salió el domingo en el Parque, y muy poco vimos de él. Pudo eliminar a Sirera, pero Mateu, le eliminó a él. ¿Le pesaba el handicap de la mano o se equivocó de desarrollo? Creemos que de todo hubo un poco.

Y de Bertrán, hemos de decir que pagó la novatada. Hacía ocho días que se proclamaba campeón de España de velocidad de amateurs, y cambió de categoría; quería ser doble campeón. Le tocó en suerte una serie eliminatoria con Saura, y quedó fuera de combate.

Tanto Bertrán, como Mostajo, nos demostraron en la disputa del quinto puesto, su estilo y su clase. Ganó Bertrán, pero muy justo. Fué una carrera muy emotiva.

Mateo Coll-Bover y Sirera les siguieron en méritos. Especialmente el último que en una de las series, no sabemos si corría más la bicicleta por la potencia de sus bielas o por el aire que se daba Sirera en su afán de ser el ganador.

Tarragona, Botella, S. Arajol y Vidal Juliá, fueron eliminados en las primeras series.

Resumiendo, una reunión bien completa, que nos dió otro campeón: José Saura Nagore, del D. C. Mataró (Follis), en la especialidad de velocidad para independientes.

Terminada la carrera, las señoritas Rosaura Teixidó y Madro Artigas, entregaron a duo el ramo de flores a Saura, y éste dió la vuelta de honor junto con Esmatjes.

En la tribuna, don Juan Bta. Soler, de la Federación Nacional de Ciclismo y los señores Gras y Oliveras de la Federación Catalana.

Un inciso, antes de cerrar estas líneas: Venimos observando que se ha perdido la costumbre de imponer el jersey con los colores nacional al vencedor de un Campeonato de España. Este requisto lo cumplía antes la Federación y creemos que debería subsistir.

J. TORRES NOS

Guettier-Jim Oliver

mana ante Guettier por segunda vez, en desquite de un combate que ha dejado recuerdo.

Y esta pelea va en el programa muy bien respaldada. Veamos sino lo que ofrece el programa entero:

Sotelo — Navarro
Saludes — Gerry de Jeager
Febrer — Benavent
Negro Badu — Lamban.
Guettier — Jim Oliver.

Navarro, el andaluz de magnífica estampa, que lleva disputados una serie de magníficos combates, va a medirse con el melenudo Sotelo, peligroso por sus tarascadas imprevistas.

Saludes saldrá a competir con el inglés Gerry de Jeager, que adaptado a la gran dureza de nuestra forma de interpretar la lucha libre americana, aparece cada día mejor dispuesto y más duro batallador.

Otro gran combate puede ser el que deben librar el llamado "Vaquero de Sans", Febrer y Benavent, para el Campeonato de Cataluña del peso semimedio.

Febrer, actual campeón pone en juego el título ante Benavent, en seis asaltos de cinco minutos y a la primera puesta de espaldas.

Finalmente llegan los dos combates de peso de la reunión. El de Lamban contra el campeón cubano Negro Badú y el de Guettier y Jim Oliver.

Es en conjunto una magnífica reunión la del viernes próximo. — K. O.

BALONCESTO

El Juventud, decidió al fin

LA SEMIFINAL

batiendo al Barcelona (58-63), en un gran partido, y tras una prórroga

Partido de gran calidad y de electrizante emoción el que ayer nos ofrecieron sobre la cancha del Layetano, el Juventud y el Barcelona. Si había alguien que a la vista del abrumador triunfo que 48 horas antes había logrado el cinco costeño sobre los azulgrana, pensaba que al Juventud iba a serle fácil abrirse paso hasta la final, ayer debió rendirse a la evidencia de su error viendo como el Juventud sólo pudo vencer a costa de inauditos esfuerzos y tras haber estado en los últimos segundos al mismo morde de la derrota, y viendo, finalmente, como para que el fiel de la incierta balanza del tanteador acabase inclinándose se hacía necesario un período de cinco minutos de prórroga.

¿Causas de que el partido presentase un caris tan distinto al disputado dos días antes? Una sola: la de que el Barcelona se nos apareció radicalmente transformado. Kucharski, superado el bache de moral, volvió a ser el gran maestro, con cerebro privilegiado, mueve a sus jugadores como haría un jugador de ajedrez con las piezas sobre el tablero. Esta vez, además, contó con un felicísimo colaborador en José Luis Martínez, el joven valor que ayer prodigó los aciertos a manos llenas. Martínez y Kucharski fueron los dos grandes realizadores del equipo, y los restantes —Martín, Espiga, Loriente y Utset— complementaron espléndidamente un equipo compacto, de reacciones vivas, que, insistimos, fué el reverso de la medalla del que el domingo vimos en Badalona.

La superación del Barcelona, fué en definitiva, la principal razón que determinó que la pugna entre azulgranas y badaloneses se viese empazada en un terreno de tan acusada igualdad. El Juventud, por su parte, mantuvo la tónica descrita en su anterior partido: tónica de grandes aciertos, con los que probó que la final le pillará en un buen momento de forma.

Dos grandes equipos, pues, se hallaron ayer frente a frente. Y del cotejo entre ambos, resultó un choque competidísimo, de gran emoción, ante cuyo incierto curso, los "istas" de uno y otro bando hubieron de pasar por una verdadera prueba de su capacidad nerviosa... Las alternativas fueron constantes: primero se situó con ventaja el Juventud 12—4; remitió la "furia" costeña, y el Barcelona, a su vez, se adueñó de la situación, marcando 15 tantos sin interrupción —17 - 24—. Unas ráfagas costeñas, y cuando llegó el descanso, la cosa estaba en un 27-29 favorable al Barcelona.

En la segunda parte, menudearon los empates, deshechos, ora a favor del Juventud, ora a favor del Barcelona... El Barcelona llegó, a mediado de este segundo tiempo, a adquirir, incluso, una ventaje de cinco puntos —33 - 38—; Hasta el empate a 43 el tanteo fué señalando ligeras y sucesivas ventajas de los abulgrana. Después, tres empates seguidos: a 45, 47 y 49. Y el partido terminó. En el campo, el clima de emoción y angustia que es de suponer. Y en el período de prórroga, el Juventud, más entero, demostró que todavía conservaba un resto de energías y de gran juego para desnivelar decididamente la contienda a su favor, con tres encestes de Brunet, un tiro libre de Maneja y un enceste de Masferrer. En el bando opuesto, un tiro de Kucharski, otro de Martín y una canasta de Kucharski.

Equipos y marcadores:

Juventud. — Brunet, 19; Oller, 17; Masaguer, 10; Masferrer, 2; Basó, 9; Canals, Parra, Maneja, 1.

Barcelona. — Kucharski, 21; Espiga, 4; Loriente, 6; Martín, 8 Utset, 4, y Martínez, 10.

Arbitraron los colegiados señores Navarro y Sorribas.

El campo del Layetano registró un lleno a rebosar. La reiteración de estos Barcelona-Juventud, a lo que se ve, no llegó a mermar el interés de nuestros aficionados. Nnterés que no se vió ni mucho menos, ya que el partido fué de gran calidad y de extraordinaria emoción. Subrayemos, por último, el mérito con que el Juventud se alzó con la victoria y con el título de finalista. Título ganado a pulso, con absolutos merecimientos. Es de desear, ahora, que esa gran forma en que el Juventud se halla continúe en Valladolid el proximo domingo. — M. E.

LAS APUESTAS MUTUAS

Una aclaración sobre la próxima quiniela

Madrid. — El Patronato de Apuestas Mutuas Deportivas Benéficas nos remite la siguiente nota:

"Se comunica al público que en el boleto de apuestas mutuas deportivas benéficas correspondientes a la jornada del domingo próximo, día 31 de mayo, figura el Partido Coruña-Hércules, cuando debiera decir Hércules-Coruña, ya que se juega en Alicante.

Se advierte, sin embargo, a los apostantes que a efectos del pronóstico se mantiene aquel orden, por lo que los que quieran dar como ganador al Hércules deberán poner un dos conforme a las normas porque se rigen estos concursos.

TENIS

EL CAMPEONATO DE CATALUÑA

de veteranos empieza hoy

En las pistas del Real Club de Tenis Barcelona-1899, comenzará a disputarse hoy el Campeonato regional para Veteranos, competición en la que tomarán parte numerosos tenistas de dicha categoría. El sorteo efectuóse ayer en los salones del citado club, en presencia del juez-árbitro, D. Luis de Olano, los adjuntos señores Blanc y Guizy y varios jugadores.

Los partidos de la primera jornada de dicha competición que se jugarán hoy, miércoles, serán éstos:

A las 12: Dr. Saval c. Ibáñez.
A las 5 tarde: Maragall c. Tramoyeres.
A las 6: L. Coma contra Dr. Terradas y Aguiló contra Minguella.
A las 7: Ayxelá contra Induraín y Albisu contra Rosell.

El Campeonato social del Real Turó

En las pistas del Club de la calle Descartes, prosiguieron los partidos de su campeonato social, siendo los resultados de los disputados durante las jornadas del domingo y lunes, los siguientes:

Final principium. — Ind. cab. Francisco Pérez Albert vence a Eduardo Mampel, por 6—2, 5—7 y 6—2.

Final ind. cab., primera categoría: Emilio Martínez vence a E. Vijande por 6—2, 6—3, 10—8; E. Mampel—L. Mampel a L. Barthe—A. Ribas, 6—2, 7—5; señorita Leonhardt—E. Martínez a Srta. Cabecerán — A. Huerta, 6—3, 6—0; J. Grau a L. Mampel, 6—1, 6—4; S. Blume a A. Pérez, 3—6, 6—1, 6—1; Srta. Leonhardt—E. Martínez a Srta. Solsona—R. Barril, 6—3, 4—6 y 6—3.

BOXEO

Los nuevos campeones de Europa "amateurs"

Helsinki. — Los combates finales de los campeonatos europeos de boxeo que se han celebrado en Varsovia, han terminado con los siguientes resultados:

Pesos moscas: Kurier (Polonia) vence a Majdloch (Checoslovaquia) por puntos. Pesos gallos: Stenkaniuk (Polonia) a Stepanov (Rusia) por puntos. Pesos plumas: Kurza (Polonia) a Zarukhin (Rusia), por puntos. Pesos ligeros: Yengibir (Rusia), a Johanz (Hungría), por puntos. Pesos welter ligero: Drogosz (Polonia) a Terence Milligan (Irlanda) por puntos. Peso welter: Chychla (Polonia), a Scherbakov (Rusia), por puntos. Pesos welter pesados: Bruce Aells (G. Bretaña), a Heinz Rechs (Alemania), por puntos. Pesos medios: Wenhoener (Alemania) a Kuns (Checoslovaquia), por puntos. Semipesados: Nietschke (Alemania) a Grozelak (Polonia), por puntos. Grandes pesos: Shotsikas (Rusia) a Wongrzynisck (Polonia) por puntos. — Alfil.

AYER TARDE, EN EL «PRICE»

Los Campeonatos de Cataluña de Aficionados

SE DISPUTARON ELIMINATORIAS DE LOS PESOS GALLOS, PLUMAS Y LIGEROS

Ayer, tuvo lugar en el popular local de las Rondas, la segunda jornada de eliminatorias, de los Campeonatos de Cataluña para aficionados, disputándose en total ocho combates, dos de gallos, cuatro de plumas y dos de ligeros.

Todos los contendientes, pusieron gran entusiasmo en los encuentros, destacando entre todos, por su pegada, el pluma Cañabate, que derribó por tres veces a su oponente Valero, interviniendo después de la tercera caída el árbitro, decretando la inferioridad. También el ligero Arias, triunfó por k. o., demostrando serenidad y precisión, fulminando para la cuenta, después de tres derechas consecutivas, a Bautista.

Los resultados de la reunión fueron los siguientes:

Pesos gallos: Hidalgo (Pueblo Nuevo), vence por puntos a Rincón (Deportivo); Pérez (Constancia), vence por puntos a Gispert (Pueblo Nuevo).

Pesos plumas: Moral (Roy) vence por puntos a Belmonte (Deportivo); Gallardo (Deportivo) vence por puntos a Rabadán (E. y D.); Garriga (Gramanet), vence por puntos a Miñana (Constancia); Cañabate (Deportivo) vence por inferioridad en el primer asalto a Valero (Gramanet).

Pesos ligeros: Arias (Romero), vence por k. o. en el segundo asalto, a Bautista (E. y D.); Teruel (E. y D.) vence por descalificación a Díaz de los Ríos (Luis Romero), en el segundo asalto). — JOSE CANALIS.

BOWLING CLUB
(Bolera americana)

PISTAS
MADERA Y CEMENTO
auténticamente americanas

Salón con acondicionamiento de aire

Caspe, 1 (Novedades)

BILLARES SOLER
SON LOS MEJORES
Viladomat, 122 Barcelona

LA U. D. DE SANS

convoca a la prensa, para dar un avance informativo, sobre la XXXIII Vuelta Ciclista a Cataluña

En la tarde de ayer, en el local de la U. D. de Sans, el Comité organizador de la Vuelta Ciclista a Cataluña 1953, integrado por elementos de dicha sociedad reunió a los redactores deportivos que cuidan de la sección de ciclismo en la prensa de esta ciudad para, según expresaba la convocatoria, darles conocimiento del itinerario aprobado para la realización de la carrera, composición definitiva del Comité organizador, acuerdo sobre la composición de los equipos nacionales y extranjeros, e informe general de tal como se proyecta organizar la tradicional carrera.

Abrió el acto el presidente de la U. D. Sans, señor Roig, quien puso de manifiesto la importancia de la Vuelta a Cataluña. Hizo mención de las colaboraciones que este año ha logrado la Vuelta, sumando, a la del Excmo. Ayuntamiento de Barcelona, la de la Diputación Provincial. Agregó, que para mejor servir al deporte ciclista y a esta manifestación del mismo que es la Vuelta Ciclista a Cataluña, es necesaria la colaboración de todos para el mejor éxito de la empresa.

Seguidamente, don Juan Torner, secretario general, leyó la composición del Comité Organizador de la XXXIII Vuelta Ciclista a Cataluña.

Hizo uso de la palabra a continuación, el Ilmo. señor don José María C. de Sobregrau, de la Excma. Diputación Provincial, quien dijo, que representaba al Excmo. señor presidente de dicha Corporación, don Joaquín Buxó de Abaigar, y manifestó con que entusiasmo recibió la Excma. Diputación Provincial la designación de presidente de honor, he hizo patente la colaboración de la Diputación a la Vuelta a Cataluña de este año.

Don Carlos Pena, también en nombre del Excmo. señor don Antonio María Simarro, alcalde de Barcelona, se congratuló de la presencia en el Comité de la Vuelta de la Excma. Diputación, y dijo que esta unión de los dos organismos, harían aún más fácil la labor de organización.

También dirigió unas palabras, el señor Valldeperas, teniente de alcalde del Distrito VII, haciéndose eco de todas las frases dichas en este acto, y esperando que una vez más la Vuelta a Cataluña sea el éxito que todos esperamos.

Finalmente, se brindó, con unas copas de espumoso.

Y mientras en pequeños corros, todos los presentes en este acto, que como dijo el presidente de la U. D. Sans, levanta el telón de la más importante de las pruebas ciclistas españolas, el secretario general señor Torné, atendía a los informadores, y nos daba los datos más esenciales.

El Circuito de la Vuelta Ciclista a Cataluña de este año, será el siguiente:

Día 6 de septiembre:

Por la mañana: Circuito Montjuich.

Neutralización hasta BADALONA, siguiendo Mongat, Masnou, Premiá, Vilasar, Mataró, Caldetas, Arenys, Canet, San Pol, Calella, Pineda, Malgrat, Blanes, Lloret, Vidreras, GERONA.

Día 7 de septiembre:

GERONA, Sarriá, Mediña, Figueras, Castelló d'Ampuries, San Pedro Pescador, Escala, Torroella de Montgrí, Pals, Palafrugell, Palamós, S'Agaró, San Feliu de Guixols, Llagostera, Vidreras, Pineda, Calella, San Pol, Canet, Arenys de Mar, Arenys de Munt, Vallgorguina, Llinás, Cardedeu, GRANOLLERS.

Día 8 de septiembre:

GRANOLLERS, La Garriga, Figaró, Aiguafreda, Tona, Vich, San Quirico Besora, Ripoll, Ribas, collado Tossas, cruce Puigcerdá, Bellver, Martinet, Seo de Urgel, ANDORRA.

Día 9 de septiembre:

ANDORRA, Seo de Urgel, Martinet, Bellver, collado Tossas, Ribas, Ripoll, San Quirico, San Hipólito de Voltregá, Alpens, Vilada, BERGA.

Día 10 de septiembre:

BERGA, Gironella, Puigreig, Navas, Balsareny. Manresa, Monistrol, Igualada, Jorba, Panadella, Cervera, Tárrega, Mollerusa, Belloch, LERIDA.

Día 11 de septiembre:

LERIDA, Juneda, Borjas Blancas Vinaixa, Vimbodí, Montblanch, Lilla, Valls, Tarragona, Vilaseca, Cambrils, Hospitalet del Infante, Perelló, Aldea, TORTOSA.

Día 12 de septiembre:

TORTOSA, Santa Bárbara, Amposta, Perelló, Rasquera, Ginesta, Mora de Ebro, Falset, Reus, TARRAGONA.

Día 13 de septiembre:

TARRAGONA, Altafulla, Torredembarra, Vendrell, Calafell, Cubells, Villanueva, Sitges, Garraf, Castelldefels, Gavá, Begas, Aviñonet, San Sadurní de Noya, Gelida, Martorell, San Andrés de la Barca, Pallejá, Molins de Rey, San Feliu de Llogregat, San Justo, BARCELONA.

* * *

El setor contra el reloj podría efectuarse entre BERGA y MANRESA o entre TORTOSA y MORA DE EBRO, suprimiendo el paso por Santa Bárbara y Amposta.

COMITE ORGANIZADOR. — PRESIDENTES DE HONOR: Excmo. señor don Joaquín Buxó, marqués de Castell-Florite, presidente de la Excma. Diputación Provincial de Barcelona.

Excmo. señor don Antonio María Simarro, alcalde de la ciudad de Barcelona.

PRESIDENTES. Ilmo. señor don Juan Sedó Peris-Mencheta, diputado provincial, presidente de la Comisión de Educación, Deportes y Turismo de la Excma. Diputación Provincial de Barcelona.

Ilmo. señor don Carlos Pena, teniente de alcalde delegado de Gobernación y presidente de la Comisión de Deportes del Excmo. Ayuntamiento de Barcelona.

DELEGADO DE LA EXCMA. DIPUTACION PROVINCIAL DE BARCELONA EN LA XXXIII VUELTA CICLISTA A CATALUÑA: Ilmo. señor don José María C. de Sobregrau, diputado provincial, miembro de la Comisión de Educación, Deportes y Turismo de la Excma. Diputación Provincial de Barcelona.

VICEPRESIDENTES: Don M. Roig, don N. Masferrer y don N. de Carreras.

Secretario: Don E. Llensa; vicesecretario, don F. Barreda; contador, don J. Corominas; vicecontador, don M. Rico; tesorero, don J. Fortuny; jefe de Organización, don M. Trepat; adjunto jefe Organización, don F. Miró; director de carrera, don C. Fernández; jefe alojamientos, don Q. Martí; jefe de material, don E. Guimerá, delegado información, don L. Clemares; secretario general, don J. Torné.

Comisión de Administración: Don F. Barreda, don J. Fortuny y don P. Sirvent.

Comisión técnica: Don N. Masferrer, don A. Bisbe, don Q. Martí, don M. Roig y don M. Orenga.

Comisión de propaganda: Don B. Martí, don L. Clemares, don E. Guimerá, don R. Viñeta y don L. Armentano.

Quedó pendiente de información uno de los asuntos expuestos en la convocatoria del acto o sea el relacionado con la composición de los equipos nacionales y extranjeros posibles participantes en la Vuelta, tema que había despertado el natural interés.

Los proyectos expuestos para la nueva edición de la Vuelta, así como los que se vayan dando a conocer, han sido elaborados bajo la iniciativa y responsabilidad únicas de la U. D. de Sans, atendido que, para la futura XXXIII edición de la "Vuelta", no figurará en ella, como en los pasados años 1951 y 1952, EL MUNDO DEPORTIVO, como partícipe en las tareas de co-organización de la prueba, para, así, dar satisfacción a las ansias de absoluta libertad de acción puestas de relieve por la U. D. de Sans, quedando, pues circunscrita la intervención de nuestro periódico a la prestación de su colaboración ampliamente informativa, sin perjuicio de los juicios de crítica constructiva que, para coadyuvar al mejor éxito de la prueba, fueren oportunos, persistiendo, de tal forma, EL MUNDO DEPORTIVO, en su tradicional línea de conducta de entusiasmo por la prueba que con tanto cariño ayudó en las épocas heroicas, a su institución, mantenida, después, en las sucesivas ediciones anuales, como igualmente, también, para hacerse eco de la adhesión que la afición ciclista y deportiva en general demuestran por la Vuelta a Cataluña, tan vinculada en los sentimientos de nuestra región y que han permitido, con su caluroso aliento el mantenimiento de esta prueba en nuestro calendario ciclista.

Giudici, vencedor de la etapa Bordighera-Torino, del pasado lunes

Torino, 25. (Crónica telefónica de MARIANO CAÑARDO, especial para EL MUNDO DEPORTIVO).

Bernardo Ruiz ha hecho hoy su primera tentativa. Más bien de tanteo, pero he visto como imprimía a su marcha un brío sorprendente y prometedor de que no se resigna a seguir «encarcelado» hasta Milán. De salida se han escapado el francés Pontet, el suizo Chaer y el italiano Gismondi. El pelotón de ases ha estado pasivo dejando que los tres «gregarios» de Bobet, Koblet y Coppi ganaron terreno, hasta que cansado de dicho juego ha salido Loroño demarrando fuertemente y escapándose solo. El bilbaíno no ha tenido la misma suerte de los tres fugitivos, pues se ha organizado rápidamente la persecución y lo han cogido. Seguidamente se ha presentado una cuesta y la etapa que prometía ser una repetición de la de ayer con el consiguiente regocijo de los turistas que ponen su mayor atención en el panorama maravilloso de esta parte de Italia, se ha puesto movida. Tras el español se ha organizado la caza, pero Ruiz ha trepado como él sabe y puede y se ha perdido de vista de sus inmediatos seguidores. A los 70 kilómetros de carrera veía ya el polvo de los tres fugitivos y había sacado 4 minutos a una veintena de corredores que pedaleaban detrás suyo y no en plan indiferente sino cada vez más preocupados por la ventaja del español. Cuando se ha terminado la cuesta y Ruiz ha visto que se dibujaban a su vista largas rectas llanas, me ha preguntado cuantos kilómetros faltaban.

—Ciento cincuenta — le he dicho.

Ha titubeado y finalmente ha optado por disminuir la marcha y dejarse coger.

—Me hubieran cogido igual — me ha dicho en el hotel — y mi esfuerzo hubiera sido estéril. Por ello he cambiado de idea y he preferido no agotarme en espera de las próximas etapas cuyo terreno empinado me irá mejor, para probar otra intentona más a fondo.

Yo he aprobado este buen discurrir del oriolano. Lo esencial ha sido su breve pero magnífica demostración subiendo, él se ha podido percatar así de que puede desbordar en dicho terreno a varios corredores de los que actualmente le aventajan en la clasificación general, y bajo esta idea aumentará su confianza para lanzarse a alguna nueva y más efectiva ofensiva. En síntesis. Bernardo Ruiz marcha más seguro hoy que en los primeros días de la Vuelta. Y no creo descubrir ningún secreto si digo que el objetivo que le ilusiona de verdad aún mirá más lejos y no es otro que la Vuelta a Francia.

Al ser alcanzado Ruiz por el segundo pelotón, también he visto que Vidal Porcar les perdía el respeto a los veinte y tantos corredores que integraban el grupo y salía demarrando, pero han salido en su busca y se ha producido una fase final salpicada de fugas, demarrages y ataques y contraataques provocados casi siempre pos los subalternos de los equipos Bianchi, Bartali, Legnano y otros que se marcaban mútuamente, mientras detrás los grandes favoritos seguían uno al lado del otro, al parecer desinteresados de las peripecias de delante. Finalmente catorce hombres se han juntado en cabeza y han llegado a Torino con 4 minutos y segundos de ventaja sobre el pelotón que comprendía los «grandes» de la Vuelta tales como Koblet, Coppi, Fornara, De Santi, Bartali... El balance ha sido bueno para el suizo Chaer, segundo de la etapa, y para el italiano Conterno que han ganado varios puestos.

CLASIFICACION DE LA ETAPA

1, Giudici (Ganna) 242 kms. en 7 h. 06 m. 04 s., promedio 34'483; 2, Chaer; 3, Gismondi, 4, Baroni; 5, Conterno; 6, Pasoti; 7, Biagioni; 8, Rossello; 9, Benedetti; 10, Buchonet; 11, Pontet; 12, Roma; 13, Pellegrini; 14, Pedroni.

El pelotón de Koblet ha empleado 7—11—40 y en este pelotón han llegado todos los españoles excepto Senén Blanco que se ha rezagado.

Archivo

...CION	
...aña	Ptas.
1 mes	18'20
3 meses	54'60
6 meses	109'20
1 año	218'40
Extranjero	Ptas.
1 mes	21'—
3 meses	63'—
6 meses	126'—
1 año	252'—

El Mundo Deportivo

Domingo, 31 de mayo de 1953
AÑO XLVIII. Número 9.233

DIARIO ILUSTRADO

EDICION DE LA MAÑANA
Precio del ejemplar 70 cts.

PUBLICIDAD:
Según tarifa

TELEFONOS:
Redacción:
Día y noche, 23-53-34
Sólo noche ... [illegible]
Administración:
Publicidad ... [illegible]
Venta ... [illegible]
Suscripción ... [illegible]

DESDE SU FUNDACION EN 1906 AL SERVICIO DEL DEPORTE

Redacción, Administración y Talleres: Calle Diputación, 338 - BARCELONA (9).

Llegó el Atlético con los internacionales Molina y Herrera

El R. C. D. Español mantiene su alineación del pasado domingo

Por vía aérea y en grupos llegó el Atlético de Madrid. Por la mañana, media docena de jugadores, a los cuales nos fué imposible localizar antes de las dos de la tarde. Y a última hora de ella, cerca de las nueve, el resto de la expedición, con su digno presidente el señor marqués de la Florida y el prestigioso dirigente don Ramón Valés.

Y fué el mismísimo señor presidente —¿qué referencia mejor que la suya?— el que nos dió el parte oficial rojiblanco.

—Ya ha podido comprobar que en el viaje hemos venido todos un tanto separados, pero en realidad hay buena unión en todos los terrenos entre nosotros.

—¿Cómo ve el partido de mañana?

Jesús Aguerri lleva ya más de un mes entrenándose en el campo de entrenamiento instalado en Castelldefels, entre los densos pinares y el mar, y allí fueron nuestros redactores a sorprenderle. En la fotografía de la izquierda vemos a Aguerri, Theo Medina, al «sparring» Rius y al viejo pescador de Castelldefels, en el momento de lanzar la barca al agua, para remar durante una hora. En la fotografía de la derecha, vemos a Jesús Aguerri, como buen vasco, atareado en la preparación de su almuerzo. — (Fotos Bert)

—Muy difícil, como todos los de Copa. Además, el Español, en su terreno, siempre nos ofreció máximas dificultades. Con todo, venimos muy animados, dispuestos a subir al marcador un buen resultado.

—Lo cual quiere decir que esperan que el Metropolitano decida en última instancia.

—En fútbol, nada se puede asegurar y lo único cierto es eso, que venimos con mucha moral y dispuestos a jugar con entusiasmo.

—¿Alineación?

—La traemos "hecha" desde que salimos de Madrid: Menéndez; Hernández, Tinte, Herrera; Agustín, Gabis; Miguel, Pérez Payá, Silva, Molina y Escudero.

—¿No cree usted que a su equipo le ha perjudicado, técnicamente, las expulsiones de Múgica y Cobo.

—Siempre son de lamentar esas incidencias, porque por lo general desemboca en una descalificación, pero en esta ocasión, los "suplentes", llamémosles así, pueden muy bien superar la actuación de los inhabilitados. Molina y Herrera son dos magníficos valores, uno español y otro acabado de nacionalizar, en realidad los dos españoles y residentes en el Paraguay.

—¿Hacen su presentación oficial?

—Herrera, sí. Molina ya jugó en Sevilla, marcó un gol muy bonito y nos dejó a todos inmejorable impresión. Por cierto, Molina es paisano de ustedes, catalán puesto que nació en Suria.

—Muy bien, señor presidente; no era de esperar que pudiera cubrir bajas con valores internacionales...

—Confío en que los dos jueguen mañana un buen partido, pero ya les he dicho antes que en fútbol no hay que fiarse mucho de los cálculos y de la lógica.

Y nos dejó el marqués de la Florida para atender a otros visitantes. Hizo gala de una extrema prudencia, pero se le podía entrever grandes esperanzas de marcador para el gran choque de esta tarde en Sarriá.

Vales, tan campechano como siempre no quiso opinar con claridad:

—La solución, el jueves, en el Metropolitano.

Y esto, también equivale a pronóstico, porque "jugará" el factor campo.

* * *

Nada nuevo que notificar en lo que concierne al Español. Calma, serenidad y nada de nervios. El homenaje a "Pasabalón" era, en realidad, lo que más preocupaba... al menos en apariencia.

Vimos unos momentos a Scopelli, los suficientes para que pudiera ratificar:

—Hasta el momento presente mantengo la alineación del pasado domingo: Trías; Argiles, Parra, Gimeno; Bolinches, Artigas; Cruellas, Marcet, Mauri, Arcas y Egea.

—¿Cómo ve al Atlético de Madrid?

—Yo sólo le diré que nos ha tocado lo más difícil en los cuartos de final.

—¿Habrá ventaja suficiente mañana?

Don Alejandro eludió así con sabio regate todo lo incisivo de nuestras preguntas y una vez más se zafó del asedio periodístico. — S.

El Madrid y el Barcelona se interesan por el portero Pazos

Madrid. — En los medios futbolísticos de esta capital se asegura que el Real Madrid y también el Barcelona, ambos separadamente realizan gestiones cerca del Celta de Vigo, para que les sea traspasado su guardameta Pazos, al final de esta temporada.

Hoy se juega el Uruguay - Inglaterra

QUE TENIA DE CELEBRARSE AYER

Montevideo. — Se ha aplazado para mañana el gran partido internacional Uruguay - Inglaterra de fútbol.

¿El belga Mermans al Madrid?

Madrid. — En los círculos madridistas se da por seguro que el próximo día 5 de junio llegará a esta capital el delantero centro belga Mermans, que se pondrá al habla con los directivos del Real Madrid, por si consideran necesarios sus servicios. — Alfil.

LA VUELTA A ITALIA

Koblet aumentó su ventaja, sobre Coppi, ayer

Bruno Monti consigue en Auronzo la segunda victoria de etapa consecutiva :: Coppi descendió con precauciones por la lluvia :: Ruiz, fué el mejor español, clasificándose el doce :: Hoy, la gran etapa de los Dolomiti, Auronzo-Bolzano

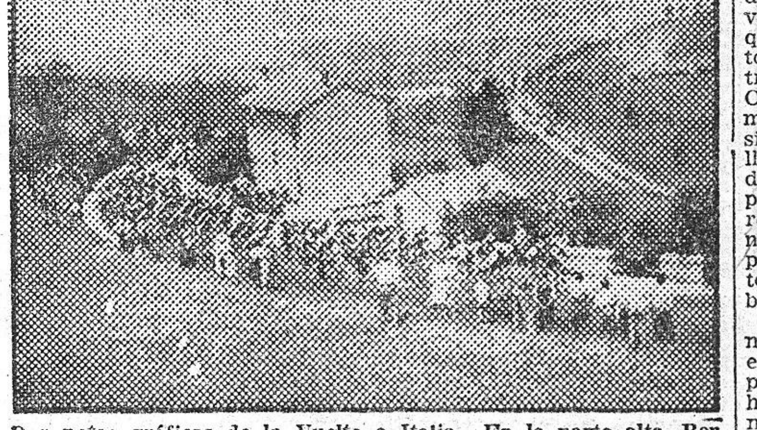

Dos notas gráficas de la Vuelta a Italia.—En la parte alta, Bernardo Ruiz preparándose para tomar la salida en una de las recientes etapas, bajo la mirada del cuidador del equipo de la casa «Fiorelli», cuya marca representan los corredores españoles en el «Giro». En la parte inferior, una magnífica vista del paso de los corredores por la carretera que festonea la campiña toscana (Fotos As. Press)

Auronzo, 30. (Crónica de RUGGERO RADICE especial para EL MUNDO DEPORTIVO).

En la etapa de vísperas del gran día montañoso de mañana en el que vamos a cruzar el imponente teatro natural de los Dolomiti en donde se espera que Fausto Coppi intente ganar el «Giro», en verdad, que no se esperaban grandes cosas de esos 186 kilómetros entre Vicenza y Auronzo con la sola dificultad de un collado hacia el final.

Y sin embargo ha habido batalla. Mejor dicho dos batallas, una al comienzo y otra al final de la etapa, esta con relieves importantes ya que el suizo Hugo Koblet «leader» de la Vuelta ha conseguido sacar 1 minuto 04 segundos a su gran rival Coppi, aprovechando el estado húmedo de la carretera en el descenso al collado. Quizá acordándose de su infortunado hermano Serse, muerto en una carrera ciclista. Coppi ha descendido con gran prudencia muchas veces con un pie fuera del pedal mientras que Koblet más lanzado entraba con el pequeño grupo formado por Bruno Monti, Benedetto y el suizo que han llegado en cabeza al final de la etapa.

Apenas dada la salida de la jornada de hoy De Santis escapó en tromba desde la misma línea, provocando una marcha muy viva. Pianazzi, Milano y Crippa se lanzaron sobre su rueda. Más tarde Koblet se fuga también y parte hacia los fugitivos a los que se une. Esta situación matinal provocó gran atención entre la caravana seguidora que sigue los movimientos de Coppi con interés. Este lanza órdenes a la vanguardia para que sus «gregarios» Milano y Crippa no colaboren con Koblet. Estos se detienen y esperan a su «jefe» mientras que Koblet y De Santis, bien compenetrados pedalean muy fuerte. La «squadra» Bianchi unida y con Coppi dirigiendo las operaciones se lanza a la caza y se rueda a un promedio fortísimo, a 47 kilómetros por hora en el segundo pelotón. Koblet y De Santis ven como se reduce su ventaja que ha sido en algunos momentos de 1 m. 30 s. y a 20 kilómetros de la salida son cazados por Coppi y un grueso pelotón. La marcha baja instantáneamente y sin novedad se lleva al reavituallamiento en Vittorio Venetto en donde en vista de que todos los participantes van juntos el director de la carrera concede una neutralización de tres minutos para que los corredores puedan tomar sus bolsas de comida en buen orden.

Reanudada la marcha el terreno es montañoso. Vamos hacia el collado Pieve di Cadore. Sopla un fuerte viento, llueve y hace mucho frío, lo que hace penosa la marcha. El italiano De Filippis aprovecha todas estas circunstancias para plantear una nueva batalla. Frosi y Corrieri le, secundan y se unen a él. Del pelotón en donde los ases Coppi, Magni, Koblet, etc., se vigilan atentamente presintiendo una nueva batalla se fuga Mon-

(Continúa en 3.ª pág.)

El Barcelona en Santander

Es posible la alineación de César de extremo izquierda

Santander, 30. (Crónica telefónica de nuestro enviado especial ANTONIO OLLE BERTRAN). — El ambiente en Santander es de expectación ante el partido de mañana. He girado una visita al Estadio del Sardinero cuyo césped presenta buen aspecto. Ha llovido y el campo, que días pasados aparecía seco, se halla ahora blando y en perfectas condiciones.

La impresión que existe sobre el equipo del Barcelona es que habrá de ofrecer algunos cambios. No ha venido como ya es sabido, Manchón. El punto neurálgico de la alineación del Barcelona es precisamente el extremo izquierdo. En la Prensa local se han dado a conocer muchos avances de la alineación de esta delantera, pero el señor Daucik no ha dado a conocer cuales son sus intenciones. Mientras por una parte se anuncia a César como extremo izquierdo, posible, por otra parte se habla de presentación, por vez primera en el equipo del delantero barcelonista Basora II. Parece, que el equipo que tiene más probabilidades de alinearse es el siguiente: Ramallets; Seguer, Brugué, Segarra; Flotats, Bosch; Basora, Vila, Kubala, Moreno y Cé-

(Continúa en 3.ª pág.)

EL CAMPEONATO DEL MUNDO DE HOCKEY SOBRE PATINES

ESPAÑA INICIA BRILLANTEMENTE SU ACTUACION VENCIENDO A INGLATERRA Y BRASIL

El equipo de Inglaterra de la presente fotografía, es el que jugó el Campeonato del Mundo en Barcelona, y que fué batido por España por 7-2. De los jugadores que lo componían entonces, sólo figura en el actual, Mercer. Ayer tarde, el joven equipo inglés, en el que tantas esperanzas tenían puestas sus «supporters», fué batido por el de España, por un claro 3-1. — (Foto Claret)

Ginebra, 30. (Crónica telefónica de nuestro enviado especial, E. LOPEZ JIMENO)

España ha iniciado hoy este IX Campeonato del Mundo, con dos netas victorias frente a Inglaterra y Brasil, la primera de las cuales debe ser valorada en su justo punto, por cuanto en ese encuentro, y aunque parezca paradójico, se jugaban nada menos, españoles e ingleses, su paso a la ronda final de la clasificación.

Y hacemos hincapié en esta afirmación que puede parecer prematura en el primer encuentro que juega nuestro equipo, pero que no lo es tanto si tenemos en cuenta que exceptuando a Portugal, España e Inglaterra, el resto de los equipos que componen este grupo, cuentan con poquísimas posibilidades, no sólo de clasificarse, sino tan siquiera de dar una sorpresa, lo que justifica el porque de este carácter decisivo del partido que esta tarde han disputado en el Pabellón del Deporte, España e Inglaterra ya que el que perdiese de ellos, tiene que ir a buscar el clasificarse, nada menos, que fiando en una victoria frente a Portugal.

De ahí que consideramos este 3 a 1 conseguido frente a los británicos, como un gran resultado en un encuentro que desde su comienzo tuvo para ambos contendientes todo el carácter de decisivo y que hemos de apresurarnos a decir, estuvo muy lejos de resultar fácil para nuestro equipo, que deslumbrado por un tanto conseguido a los cinco minutos de juego por un tiro imponente de Puigbó a gran distancia, pasó de la confianza al desconcierto al ver subir el empate al marcador, pa-

(Continúa en 3.ª pág.)

Programa para hoy

TARDE

Portugal — Irlanda.
Brasil — Holanda.
Francia — Alemania.
Suiza — Dinamarca.

NOCHE

Irlanda — Inglaterra.
Dinamarca — Alemania
Holanda — ESPAÑA.
Italia — Bélgica.

COLL, GIMENEZ, ROMAGUERA, ROJO Y MARTINEZ, AL GRAN FESTIVAL DE HOY EN VICH

En Vich, existe gran expectación para el festival que se celebrará esta tarde, en el campo de la U. D. Vich, entre el C. F. Barcelona, actual campeón de Liga, el C. N. Barcelona, subcampeón, y la U. D. de Vich, que reforzará sus filas, con primerísimas figuras del atletismo nacional, tales como Coll, Romaguera, Clavero, Pedro Martínez, etc., etc.

Este festival, ha sido montado, con el fin de tributar un homenaje póstumo, al que fuera por muchos años, el director del atletismo vicense. Aprovechando este festival, la F. C. de Atletismo, hará entrega a los familiares de don José Pallás, de la Medalla del Mérito Deportivo, que por unanimidad en una asamblea de clubs, le fué otorgada.

Ayer, pudimos hablar con uno de los directivos de la sección atlética del Vich, quien nos informó que existe extraordinaria expectación para presenciar este festival, por el que no será de extrañar que el campo se vea totalmente lleno.

Los atletas requeridos para reforzar las filas del Vich, que como ya hemos dicho, serán, entre otros, Coll, Clavero, Pedro Martínez, Romaguera, han prometido su participación, puesto que han querido asociarse a este acto a la memoria del que tanto hizo para el atletismo.

La actuación de Coll, es esperada con interés, pues a nadie escapa la popularidad del gran campeón nacional de cross.

Igualmente se espera poder ver a la joven revelación del presente año, el sabadellense Romaguera, que ha pasado en poco tiempo a ser una de las primeras figuras del atletismo nacional. Igualmente, al reciente recordman catalán de 800 metros, José M.ª Jiménez, que en tan magnífica forma demostró hallarse hace ocho días en Madrid, al establecer la nueva marca record de 800 metros.

Sabemos que los elementos del Vich, se disponen a brindar una gran organización, y las pruebas, se sucederán a un ritmo tal, que el espectador no tendrá motivos de aburrirse.

Esta mañana, en Valladolid, la final de Copa

Entre los equipos del Real Madrid, actual campeón, y el Juventud, de Badalona

El Juventud tratará esta mañana de devolver a nuestra región la hegemonía nacional, que hace dos años pasó a poder del Centro. El año pasado, en Alicante, y frente al mismo equipo que hoy ocupará la otra mitad del terreno, faltó muy poco — lo que el canto de una uña, apenas — para que las ambiciones costeñas tuviesen la deseada plasmación. Entonces, sólo en última instancia — en un período de prórroga y cuando Oller tuvo que salir de la cancha por personales — pudo el Real Madrid batir a un Juventud que, en no pocas fases del encuentro, parecía haber enfocado el camino del triunfo definitivo.

Sobre el papel, el Juventud aparece este año en muy buenas condiciones de alcanzar, al fin, el título. Por de pronto, hay que reconocer que el punto débil del Juventud del año pasado, la carencia de suplentes de talla similar a la de los titulares, no se da este año. Grau ha ido formando un magnífico plantel de noveles valores — los Parra, Masferrer, Canals, Fajeda — gracias al cual, le es posible al equipo actuar en todo momento sin el agobiante temor de que el conjunto quede diezmado en cuanto sobre cualquiera de los titulares se acumulen las cinco fatídicas personales.

Por ahí, vemos al Juventud en mejor postura que el año pasado. Le vemos, también, superior en cuanto a facilidad de movimientos, sobre todo en la acción ofensiva, en la que tanto en la media distancia, como en el tanto que exige ser trabajado en la lucha de cerca contra el dispositivo de defensa adversario, la eficacia de los badaloneses ha venido probándose últimamente de modo claro. Y por si no bastase todo ello, cuenta el Juventud en estos momentos con tres hombres que, situada la partida en los estrictos dominios de las individualidades, pueden influir decisivamente en la resolución de la lucha. Hemos nombrado a Brunet, Oller y Masaguer.

Si el viaje a Valladolid —realizado en autocar— no hace sentir efectos negativos en la buena forma física de los costeños — que también han demostrado, en este aspecto, hallarse en un excelente momento — podrá contar, también, el Juventud, con una de sus más poderosas armas: su fondo inagotable. Es de esperar que sobre tan firme base, tratará el Juventud de imprimir al partido un ritmo de actividad que para los madridistas habrí de resultar por demás incómodo...

El mayor peligro que se cierne sobre el Juventud — aparte, claro está, del propio equipo del Madrid, tachonado de fulgurantes estrellas del baloncesto nacional — está, a nuestro juicio, en esa suerte de complejo que parece adueñarse de los jugadores de aquí — no sólo del bando badalonés sino, incluso, de otros que militan en distintos equipos — cada vez que se ven frente a los Borrás, Galíndez y demás ases del Centro. Esta es la gran incógnita del partido. Si los costeños aciertan a desposeerse de todo lastre en su ánimo; esto es, si actúan sobre la cancha con esa seguridad en sus propias fuerzas que ha sido su más destacada cualidad en los dos últimos partidos jugados contra el Barcelona, sus posibilidades de victoria alcanzarán, qué duda cabe, un volumen estimable. Queremos decir con ello, que planteada la lucha sobre un terreno en el que sólo los factores técnicos — incluídos en ellos el de la puesta a punto física de los jugadores — prevaleciesen, las «chances» del Juventud serían evidentes. En ese caso, no tendríamos el menor reparo en emitir nuestro pronóstico haciendo del Juventud nuestro favorito...

M. E.

AGUERRI, EN GRAN FORMA

dispuesto a dar seria batalla a Romero :: Con el vasco en el campo de entrenamiento de Castelldefells

Arcas, el fogoso exterior derecha blanquiazul, en una de sus siempre peligrosas intervenciones dentro del área contraria, forzando la entrada «in extremis» de uno de los defensas. (F. Claret)

Castelldefels, estará, dentro de poco, «a tiro de escopeta», disparada desde el corazón de la ciudad, tan pronto sea abierta al tránsito la magnífica pista que ya llega hasta el pie de las Costas de Garraf. Y sin embargo, estando tan cerca, cuando uno se encuentra entre los pinares que bordean en amplia franja, la fina arena de su dorada playa, tiene uno la impresión de que se encuentra a centenares de kilómetros de la urbe.

Allí fuimos ayer, para presenciar la sesión de entrenamiento de Jesús Aguerri, con vistas a su combate del próximo miércoles con Luis Romero. Y encontramos al vasco, en compañía de Theo Medina, el gitano francés, que por el color de su piel, tostada por el sol, parece más gitano que antes, y el zurdo Rius, que precisamente por su guardia cambiada ha sido escogido para entrenar a Aguerri para la pelea del miércoles.

Llegábamos a las once de la mañana, y ya nos estaban esperando. Para esta circunstancia, tanto Aguerri como Theo Medina, habían modificado el orden del entrenamiento, haciendo guantes por la mañana y el «footing» por la tarde, con el fin de que pudiéramos verles en acción.

El entrenamiento empezó en seguida, porque a lo que no estaban dispuestos, ni el uno, ni el otro, era en modificar la hora del almuerzo, a la una a la mesa.

Hicieron guantes, Aguerri y Theo, descansando Rius, que tenía que pelear por la tarde en el Price.

—Hoy me va a tocar a mí hacer un entrenamiento de guantes más intenso de lo que tenía previsto — nos dijo Theo — porque tendré que hacer mi trabajo y el de Rius.

(Continúa en 3.ª pág.)

HOY EN EL PRICE

JAREÑO CONTRA BRUNET

para el Campeonato de Cataluña del peso ligero

En la mañana de hoy, el cuadrilátero del Price será escenario de una interesante reunión capaz de satisfacer al más exigente en la materia. Nada menos que cinco combates a cúal más interesante, pues el programa podemos calificarlo de verdadera selección.

Detalle del mismo:

SIMARRO — CASTILLA.
MOYAN — XIBERTA.
MONCHO — RILLOS.
KARTER — MARCO.
BRUNET — JAREÑO.

El telonero irá a cargo del veterano Simarro frente al científico Castilla, quien tendrá que poner en práctica toda su ciencia y lo mejor de sus magníficas presas, para contrarrestar la eficacia digna de tenerse en cuenta de su oponente, eficacia no exenta de marrullerías, pero que a pesar de ello no deja de contar con muchos partidarios.

Otro combate que enfrentará a dos luchadores de incontables recursos sin reparar en los medios, será el que disputarán Moyan y Xiberta. ¡Ahí es nada! Un combate a prueba de nervios, pues la emoción promete ir a raudales.

Moncho, el llamado «Hombre eléctrico» se las entenderá con el temible y violento Rillos. Combate capaz de hacer perder el asiento al público y que según como transcurra irá acompañado de «música». Podemos añadir que será el choque de dos piedras a cual más dura.

El de semifondo enfrentará a dos magníficos y efectivos luchadores, cuyas características son de sobras conocidas por la gran

(Continúa en 3.ª pág.)

Domingo, vence a Tiedtke

EN UN MEMORABLE PARTIDO

Otra victoria de Ventura :: Vingerhoedt y Tiedtke disputarán esta tarde, la partida final

Madrid, 30. (Crónica telefónica de nuestro enviado especial, A. TRAPE PI). — Aunque brevemente, hemos de comenzar este comentario en el punto y lugar en que lo dejamos en la crónica de ayer. Ventura consigue su primera victoria jugando muy bien y con un buen margen de diferencia que señala exactamente la marcha del encuentro. En cambio, Domingo, perdió con el portugués, siendo la primera victoria de éste que, por otra parte, jugó un partido de gran clase, con carambolas muy buenas y pese a la defensa que hizo Domingo no pudo contrarrestar el ímpetu de Pereira.

Con esta derrota de Domingo, las posiciones quedan ya aclaradas, pues Vingerhoedt y Tiedtke disputarán la partida final, ya que ambos, anoche, vencieron a Lagache y Faucomnier, manteniendo la imbatibilidad.

Ventura, en la tarde de hoy, ha conseguido su segunda victoria frente a Lagache, con más

(Continúa en 3.ª pág.)

El holandés Sweering, durante una partida en el Campeonato de Europa de tres bandas que se está jugando en Madrid (Foto Cifra)

Va a celebrarse una Vuelta a Alemania, de bolsillo

Francfort, 29. — Destacados corredores ciclistas de seis países tomarán parte en la Vuelta de Bolsillo a Alemania que se celebrará del 9 al 23 de agosto próximo. La carrera con un total de 3.078 kilómetros de recorrido se dividirá en trece etapas a través de Alemania occidental. Algunas de estas etapas se desarrollarán en la región montañosa de la selva negra y los Alpes bávaros.

Los organizadores de la prueba trabajan activamente desde hace varias semanas con la esperanza de que esta carrera llegue a ser una de las más famosas del mundo.

Se espera que este año la participación de corredores de Bélgica, Italia, Francia, Holanda, Luxemburgo, Suiza, España y Alemania.

SUSCRIPCION:

España	Ptas.
1 mes	18'20
3 meses	54'60
6 meses	109'20
1 año	218'40
Extranjero	**Ptas.**
1 mes	21'—
3 meses	63'—
6 meses	126'—
1 año	252'—

El Mundo Deportivo

Lunes, 1.º de junio de 1953
AÑO XLVIII. — Número 9.234

DIARIO ILUSTRADO

EDICION DE LA TARDE
Precio del ejemplar: 75 cts.

PUBLICIDAD:
Según tarifa

TELEFONOS:
Redacción:
Día y noche. 25-58-54
Sólo noche ... 25-58-44
Administración:
Publicidad ... 25-58-44
Venta ... 25-58-44
Suscripción .. 25-58-44

DESDE SU FUNDACION EN 1906 AL SERVICIO DEL DEPORTE

Redacción, Administración y Talleres: Calle Diputación, 338 - BARCELONA (9)

Barcelona y Español hacia la semifinal

Con clara y merecida victoria españolista y mínima, a la par que convencional, derrota azulgrana

También quedaron virtualmente clasificados, el Real Madrid y el Atlético de Bilbao

El tercer gol del Español, lo marcó un defensa atlético en su propia meta, al intentar despejar una pelota que la puso fuera del alcance del portero acolchonado. A la izquierda, y de arriba a abajo, el portero del Atlético de Madrid, Menéndez, que fué la gran figura del encuentro, consigue alejar con la mano una pelota que Mauri iba a rematar de cabeza. El capitán del Español, Artigas, mostrando la magnífica «Copa Duward que acaba de serle entregada, y que se la adjudicó el equipo blanquiazul, por haber sido el menos goleado durante el Torneo de Liga
(Fotos Bert)

Poca historia esta de los primeros cuartos de final, que se ajustaron, de total acuerdo, con los pronósticos de la mayoría: ganó con discreta claridad el Español al Atlético madrileño, con amplitud el Madrid a la Real Sociedad y el Barcelona se dejó ganar por la mínima, en el Sardinero, por el Santander, mientras el Atlético de Bilbao se dejaba empatar por el Baracaldo en Lasesarre.

(Continúa en 2.ª página)

EL CAMPEONATO DEL MUNDO DE HOCKEY SOBRE PATINES

Holanda dió la primera sorpresa de la competición al empatar a dos tantos con España

La deficiente actuación del equipo y la parcialidad, del árbitro portugués, fueron factores decisivos :: Mañana un sensacional España-Portugal

Ginebra, 30. (Crónica telefónica de nuestro enviado especial E. LOPEZ JIMENO). — Han sido en realidad la suma de varios factores lo que ha influído poderosamente en este resultado que hemos de calificar de sorpresa, porque nadie podía en verdad esperar un empate a dos tantos, con que ha finalizado el encuentro España-Holanda.

El equipo de Holanda, que ayer consiguió empatar a dos tantos con España

Consideramos como primer factor — porque es de juticia hacerlo así, aunque ello pueda parecer a distancia un tópico en el que nos refugiamos para justificar un resultado, moralmente negativo — la parcial actuación del colegiado portugués, Conde, que con sus decisiones ha perjudicado notoriamente a nuestro equipo, pasando por alto infinidad de jugadas merecedoras de sanción cometidas dentro del área holandesa y señalando por el contrario «penaltys» que sólo existieron en su imaginación contra el marco español, uno de los cuales, el que había de valer a nuestro adversario el tanto del empate a dos minutos del final, y que había de ser ya el definitivo dando paso al primer resultado sorpresa del torneo.

Y ya aclarado este punto, a mi entender el de más decisiva influencia en el empate que comentamos, pasemos seguidamente a hacer constar que el equipo de España, tuvo, en esta ocasión, una de las más deficientes actuaciones que le recordamos de mucho tiempo a esta parte, ya que si exceptuamos a Soteras y Orpinell, el resto de nuestros jugadores rara vez encontraron su puesto en la pista, ni dieron tampoco con la táctica necesaria ante la muralla que en todo momento se formó ante el marco de Baricius.

Faltó en nuestro equipo el hombre necesario que supiese descolocar aquellos peones con misión defensiva que fueron, a lo largo de todo el encuentro, los dos jugadores del equipo anaranjado que a medida que transcuría el tiempo, se iban afianzando en su puesto amparados por la ineficacia de nuestros atacantes y por la inmunidad de que les invistió el árbitro, ignorando cuando ocurría en su área para impedir, fuese como fuese, la ocasión limpia y clara del remate a gol de los jugadores españoles.

Pudo ganarse, que duda cabe, a Holanda esta noche, y a buen seguro hubiera ocurrido de no haber olvidado el colegiado portugués los más elementales principios que señala el reglamento. Pero ello tampoco libraría a estas horas a nuestros jugadores del juicio adverso a que se han hecho merecedores al haberse limitado a seguir la pauta impuesta por nuestro adversario en un encuentro que lógicamente cabía suponer se resolvería a favor del equipo español y que no lo fué debido, principalmente, a no haber tenido en nues-

(Continúa en 6.ª página)

URUGUAY batió a INGLATERRA por 2 a 1

(Vea información en 4.ª pág.)

EL JUVENTUD, DE BADALONA

CAMPEON DE ESPAÑA DE BALONCESTO

Al vencer al Real Madrid, después de un emocionante encuentro

Los campeones llegarán esta tarde a las 8'30 a Badalona

Valladolid. (Crónica telefónica de nuestro corresponsal CARMELO SABATER). — En la cancha del Colegio de San José, magníficamente acondicionada para estos partidos, se han disputado hoy las dos finales.

Primero, la final de Copa Federación de regiones entre el Bazán del Ferrol y el Español del Valencia, ganando el primero por 43—30.

El cansancio del viaje acusado por los valencianos, que llegaron a media mañana determinó, aparte de las condiciones técnicas y sobre todo la velocidad de los ferrolanos, la victoria de éstos.

Sobresalieron las virtudes técnicas y la facilidad de enceste del Bazar, en el que destacó su entrenador y jugador Rusghi y en el Español la clase de Ciberas.

El equipo del Juventud de Badalona, que ayer se proclamó campeón de España y al que los badaloneses preparan un triunfal recibimiento esta noche, a las 8'30, en la vecina ciudad
(Foto Campillo)

En la final del Campeonato de España jugada entre el Juventud de Badalona y el Real Madrid terminó con la victoria del primero por 41—39.

La primera parte terminó con el resultado 17—16 a favor del Madrid.

El marcador funcionó así:

Real Madrid: Barrios (8), Galíndez (8), Bea (19), Pinedo (13) y Garrido (1).

Juventud de Badalona: Oller (10), Brunet (5), Masauer (7), Bassó (4), Canals (4), Masferrer (2) y Parra (9).

Desde luego está final se ha

(Continúa en 6.ª página)

En el "Rallye Nacional" del R. A. C. de España

Se clasifica vencedor absoluto Miguel Soler Pantaleoni

Madrid, 31. — La clasificación por el Real Automóvil Club de Soler, con 128 puntos; 2, don España con motivo de sus bodas de oro, ha sido la siguiente:

Ganador absoluto: don Miguel Soler Pantaleoni.

Primera categoría: don Miguel del Rallye nacional organizado Manuel Giró; 3, don César Aezteguia.

Segunda categoría: 1, don José Humet Creus, 127 puntos; 2, don Antonio Romañá Fábregas; 3, don Juan Enguix Cardá.

Tercera categoría: 1, don Gerardo Romero Recuejo, 147 puntos; 2, don Antonio Foret; 3, don Emilio Palacios.

Categoría primera B: 1, don Juan Manuel Giró Minguella; 2, don Antonio Revuelta; 3, don José María Caralt. — Alfil.

EL BELGA VINGERHOEDT

RENUEVA SU TITULO DE CAMPEON DE EUROPA

El alemán Tiedtke segundo :: Ventura y Domingo siguen en la clasificación

Madrid, 31. (Crónica telefónica de nuestro redactor enviado especial, ANTONIO TRAPE FI).

Llevo muchos años interviniendo en pruebas internacionales y no recuerdo haber visto ningún campeonato, en el que, como en éste, antes de iniciarse la partida final, con sus cuatro partidos quedaban ya resueltos los dos primeros lugares de la clasificación.

Y sin embargo, las bolas han rodado en este sistema y el sábado, por la noche, quedó definido el campeonato por lo que se refiere a los dos primeros lugares, perdiendo con ello interés la partida final que en la tarde de hoy han disputado Vingerhoedt y Tiedke.

En cambio, el interés de la jornada dominical quedó enmarcado en los encuentros que disputaron los dos representantes españoles Domingo y Ventura, ya que los resultados de los mismos podían influir en los demás de la general.

Como quiera que los dos partidos claves empezaron ya en la madrugada del domingo y no solamente no nos dió tiempo, dado lo avanzado de la hora en que terminaron, de comentarlo, ni tan siquiera de dar los resultados, vamos a extendernos un poco sobre ellos.

Y vayamos con uno de ellos. El de Domingo y Vingerhoedt. Domingo, tras su victoria de la tarde sobre el alemán, parecía haber cobrado elevada moral y esto despertó una gran expectación, siendo el partido que ha reunido mayor número de espectadores, resultando la sala insuficiente.

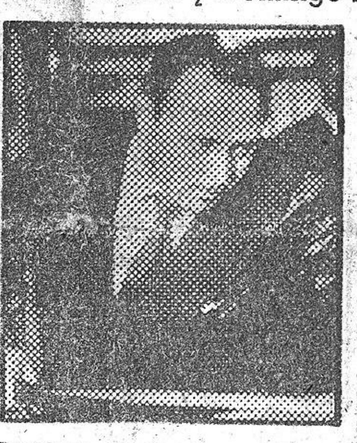

Domingo, clasificado cuarto en el campeonato de Europa de tres bandas, durante una de las partidas disputadas en Madrid, donde su actuación no ha sido todo lo buena que se esperaba
(Foto Gil del Espinar)

El partido empieza con un fuerte ataque de Domingo, que con una atacada de seis, llega a la entrada diez, con veintidós carambolas por sólo cuatro el belga, quien además está jugando muy nervioso, inseguro, acusando claramente el disgusto que le produce la marcha del partido. Pero nuevamente a Domingo, inexplicablemente, le vuelve a ocurrir lo de su partido con Lagache. Se atasca, queda como inmovilizado y van pasando las entradas en blanco. A esto se une una tacada de ocho del belga y en la entrada veinte, la diferencia ha quedado reducida a veintidós por veinte para llegar la igualada a veinticuatro en seis entradas más. Hay una reacción de Domingo en la entrada treinta y una, con atacada de siete que le pone en treinta y dos a treinta y uno, siendo ésta la última vez que va en cabeza del tanteador. Se sigue la partida con expectación y teniendo en cuenta que Vingerhoedt terminó la partida en cuarenta y nueve entradas, se darán perfecta cuenta de que el vencedor demostró plenamente que es un gran campeón y que difícilmente en el momento actual no hay ningún jugador europeo que pueda arrebatarle el título.

Mientras en la otra mesa Tiedtke se enfrentaba a Lagache en aquel momento, último de la clasificación. El alemán marchó siempre en cabeza y llegó a las cuarenta y nueve carambolas, mientras que el francés tenía cuarenta y tres. Falla y Lagache, con una tacada de seis, se pone también en cuarenta y nueve. Termina Tiedtke y Lagache empata. Y con este empate automáticamente, Vingerhoedt queda

(Continúa en 2.ª página)

VIMOS A UN ROMERO CON GRAN MORAL Y EN EXCELENTE CONDICION FISICA

Le ofrecen un combate con Vic Toweel en Londres, a condición de que no pierda ningún combate de aquí a julio, y el miércoles

HA DE PELEAR CONTRA AGUERRI

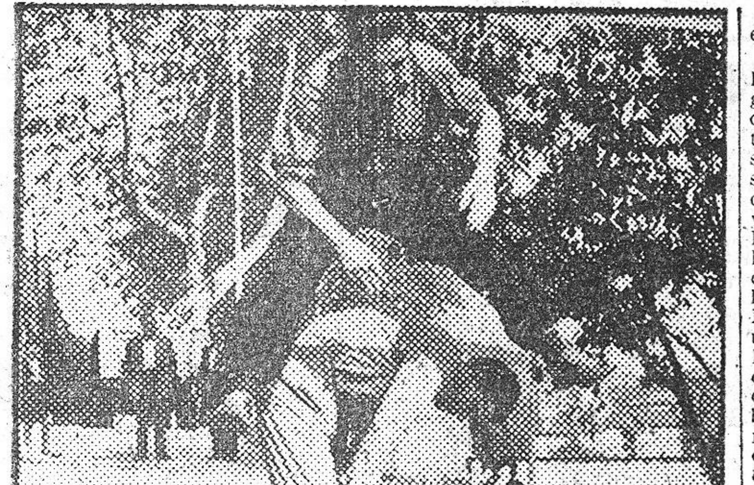

Luis Romero practica todos cuantos ejercicios pueden servir de complemento a su preparación y en la fotografía le vemos saltando a uno de sus «sparrings» durante la sesión matutina de «footing» en Arbucías. — (Foto Claret)

La visita al «campamento» de Jesús Aguerri, de la que dimos cuenta en nuestra anterior edición, imponía otra al de su contrincante Luis Romero, en Arbucías, no sólo para presenciar una sesión de entrenamiento del ex campeón de Europa y poder apreciar de «visu» su estado actual de forma sino para conocer, además, su opinión sobre el combate que el próximo miércoles ha de disputar con el campeón vasco.

Pero a decir verdad, esta visita a Arbucias no esperábamos que nos permitiera llegar en conocimiento de una noticia tan interesante en los actuales momentos, como la que nos dió Luis cuando, apenas llegados a su casa, y creyendo que le íbamos a facilitar una nosotros a él, le dimos a leer un telegrama fechado en Londres, que publicó el jueves el periódico de deportes parisino «L'Equipe», y que decía así:

«Toweel es esperado en Londres» «Londres.—Vic Toweel está a punto de llegar a esta ciudad. Su manager será George Dingley, el representante del sudafricano en Europa, y que cuenta entre sus pupilos al ex campeón del Imperio del peso pluma, Ronnie Clayton. Toweel, ex campeón del mundo del peso gallo y actual campeón sudafricano de los plumas, no podrá boxear con Clayton, como se esperaba, por existir una disposición federativa, que prohibe que boxeen entre sí dos boxeadores que pertenezcan al mismo manager. Por este motivo, Toweel peleará en Inglaterra, durante su jira europea, contra Roy Aankarah y Mc. Carthy, a quien el ex campeón mundial retó hace algún tiempo. El combate Clayton-Toweel se celebrará el Johannesburgo en septiembre».

Cuando Romero hubo leído esta noticia, se sonrió y nos dijo:

—Bueno, pues ahora te facilitaré una ampliación de esta referencia, que creo te interesará conocer.

Se levantó, abrió el cajón de una mesa, sacó de él una carta y le puso en nuestras manos, diciéndonos:

—Puedes leerla; es de Boby Diamond, mi representante en Londres. La recibí ayer.

Y de la carta transcribimos el siguiente párrafo:

«Esta mañana me ha llamado Dingley a su despacho con urgencia. Por teléfono me ha dicho que necesitaba tener lo antes posible un cambio de impresiones conmigo, y he ido a verle sin pérdida de tiempo. Se trata de que Toweel viene a Europa y tiene anunciada su llegada a Londres para el día 2 de junio. Dingley está en tratos para hacerle debutar frente a Roy Ankara, enfrentándole después con Mc. Carthy y me ha propuesto una tercera pelea para ti a celebrar en Londres. Tiene mucho interés en oponerte al ex campeón, por el excelente combate que hiciste con él en Johannesburgo y porque tienes un excelente cartel aquí. La pelea la celebrarías, en todo caso, en julio, pero a condición de que, de que aquí a entonces, no pierdas ningún combate. Esta última

(Continúa en 6.ª página)

LA VUELTA A ITALIA

Coppi y Koblet se acreditaron de verdaderos colosos

El italiano ganó la etapa con el mismo tiempo que el suizo

Bolzano, 31. (Crónica telefónica de RUGGERO RADICCE, especial para EL MUNDO DEPORTIVO).

Las Dolomitas han dado todo lo que se esperaba de esta gran etapa. Dos colosos. Coppi y Koblet o Koblet y Coppi, como ustedes prefieran. Si Italia es, como dice Mariano Cañardo, la primera potencia ciclista de Europa en ruta porque ninguna nación puede presentar hoy veinte corredores de talla como los Coppi, Bartali, Magni, Fornara, De Santi, De Filipis, Monti, Brasola, Rossello, Conterno, Roma y algunos otros como éstos, Suiza tiene en su Hugo Koblet un campeón extraordinario con el doble mérito de que siendo él solo — o virtualmente solo — está a punto de ganar su segunda Vuelta a Italia, esta vez en lucha con un Coppi en la plenitud de sus fuerzas. La etapa de hoy ha sido memorable, fantástica. Koblet ha pasado solo el alto del tercer collado puntuable de las Dolomitas con cerca 4 minutos de ventaja sobre Coppi y Fornara. Parecía ya la vuelta en su mano, pero en este momento Fausto ha producido un esfuerzo mágico, impresionante, que de golpe le ha devuelto todo su prestigio y renombre de águila de las rutas. Acelerando aún más el tren, trepando de modo asombroso por el último collado, ha dejado atrás a Fornara, marchando solo a la caza de Koblet, comiéndosele el terreno y alcanzándolo y pasándolo para coronar destacado con 1 m. 25 s. ¿Estaba batido Koblet? Pronto nos ha dado Hugo su respuesta en sentido contrario lanzándose como un bólido por el descenso y pedaleando como una máquina nueva y moderna por el llano hasta alcanzar también a Coppi. Tal para cual. Y los dos han llegado juntos a la meta venciendo el italiano que aún ha sacado energías superiores en la meta. Hemos visto, pues hoy, a los dos auténticos colosos de la ruta, pero lo que no se ha producido es el desenlace esperado. Un vencedor de la Vuelta. Sigue Koblet en primera posición con 1 m. 59 s. de ventaja sobre Coppi y contra lo que se esperaba subsiste la misma incertidumbre de hace días. Le queda a Coppi como último y desesperado recurso para atacar a su gran rival la etapa de mañana con el gigante Stelvio de 2.700 metros de altitud y 30 kilómetros de Subida.

Después **de lo de** hoy en las Dolomitas tan temidas, nadie ya se atreve a pronosticar nada. Mi impresión es que hoy Coppi ha terminado más fuerte que Koblet; esto da una última esperanza a los partidarios de Fausto, pero Koblet sabe que si

(Continúa en 6.ª página)

El precio del presente número de

El Mundo Deportivo

es de setenta y cinco céntimos, destinándose los cinco céntimos de exceso sobre el precio ordinario a la «Institución de San Isidoro para huérfanos de periodistas, empleados y obreros»

FUTBOL

LA JORNADA — DE AYER

COPA DE S. E. EL GENERALISIMO

CUARTOS DE FINAL
(Partidos de ida)

Español — At. Madrid	3—1
Santander — Barcelona	1—0
Baracaldo—At. Bilbao	1—1
R. Madrid—R. Sociedad	4—0

PARTIDOS PARA EL JUEVES

Barcelona — Santander.
At. Madrid — Español.
At. Bilbao — Baracaldo.
R. Sociedad — R. Madrid.

PROMOCION A PRIMERA DIVISION

Celta — At Tetuán	4—1
Hércules — Coruña	3—1
España I.—Avilés (sáb.)	6—1

CLASIFICACION

España Ind.	4	3	1	0	13	2	7
Celta Vigo	4	2	0	2	8	8	4
At. Tetuán	4	2	0	2	6	5	4
Hércules	4	2	0	2	5	8	4
Coruña	4	1	1	2	2	5	3
Avilés	4	1	0	3	4	11	2

Programa para hoy y mañana

LUNES

Por la noche:

Brasil — Egipto.
Suiza — Bélgica.
Italia — Francia.
Portugal — Inglaterra.

MARTES

Por la noche:

Irlanda — Brasil.
Dinamarca — Francia.
Alemania — Bélgica.
Portugal — España.

CINZANO
El aperitivo de mayor venta en el mundo

BEBA
Coca-Cola
MARCA REGISTRADA
Bien fría
DELICIOSA... REFRESCANTE
COBECA S. A. • CONCESIONARIOS DE "COCA COLA"

RELOJES
UNIVERSAL
El compañero de una vida es el reloj de uso diario. Usted le exige que sea fiel, puntual, sólido. Un UNIVERSAL le dará esas satisfacciones, además de sus líneas modernas y elegantes
CRUELLAS
AGENTE OFICIAL DE VENTAS:
RELOJERIA
Guillén
BRUCH, 84
TALLER ESPECIALIZADO
EN REPARACIONES CON TODA GARANTIA
Disponemos de gran Stock de piezas de origen de todas las marcas, muy especialmente UNIVERSAL

VIENE DE 1.ª PAGINA

Holanda dió la primera

tras filas el hombre capaz de abrir brecha en una defensa compuesta por dos jugadores y reforzada por otros dos en un constante movimiento de ataque y repliegue. Es la táctica que hemos visto que ahora predomina en la mayor parte de los equipos a excepción de Italia, Portugal y España, la que creemos sinceramente, se encubre una evidente inferioridad técnica con grave perjuicio de la espectacularidad y emoción que es patrimonio del hockey sobre patines, pero que puede resultar eminentemente práctica cuando el equipo que se alinea en frente no está en vena de aciertos y el árbitro toma decidido partido por uno de los dos bandos como ha ocurrido en esta ocasión, en el choque España-Holanda.

Este resultado que comentamos, ha venido a dar mayor interés a los encuentros que restan del grupo primero en el que Inglaterra puede haber encontrado una tenue rendija a sus esperanzas en el encuentro que jugará el lunes por la noche contra Portugal y con cuyo resultado puede España considerarse virtualmente clasificada para la ronda final. Siempre y cuando después, no vuelvan a producirse resultados como el de esta noche, cosa que, francamente no esperamos, porque en verdad difícil es que vuelva a presentarse suma de factores tan negativos como los que hoy se han aliado contra España.

Nuestro equipo no vuelve a jugar hasta el próximo martes, que lo hará contra Portugal, en un encuentro que puede ser decisivo y sin apelación para cualquiera de los dos para clasificarse o por el contrario de puro trámite según sea el resultado del Portugal—Inglaterra que cierra la jornada del lunes.

En el segundo grupo ha destacado el choque Italia—Bélgica, de gran juego y emoción en el que los belgas han sido dignos adversarios de la «squadra azzurra», que dicho sea de paso, altura sus geniales y rápidos de- ha cuajado un excelente encuentro en el que brillaron a gran lanteros, Gelmini y Panagini, que hoy han encontrado en el veterano meta De Winter, un duro y difícil escollo a lo largo de los treinta minutos de juego.

EL ENCUENTRO ESPAÑA-HOLANDA A GRANDES RASGOS

A las órdenes del colegiado portugués, Conde, cuya labor queda enjuiciada anteriormente, los equipos se alinearon como sigue:

España: Soteras, Orpinell, Se. es substituído por Gallén.

Se inicia el encuentro con intenso dominio del equipo español que choca una y otra vez contra la muralla que forman los jugadores holandeses. A los cuatro minutos el árbitro sanciona a Holanda con penalty que se encarga de lanzarlo Puigbó, que lo hace fuera.

A los seis minutos, un avance de Trías, que se infiltra peligrosamente despeja la defensa en corto, pero Puigbó, que viene lanzado, remata sobre la marcha, marcando el primer tanto para nuestro equipo.

A partir de este momento se acentúa la presión española, pero el árbitro con sus decisiones malogra infinidad de ocasiones para marcar, pasando por alto varias faltas del meta holandés, merecedoras de un claro «penalty».

A los doce minutos se produce el primer empate, obra de Van Asperin, de un tiro durísimo de cerca.

No ha transcurrido un minuto cuando Puigbó deshace la igualada de un tiro cruzado sumamene espectacular.

Faltando escasos segundos para terminar este tiempo, Trías es sustituído por Gallén.

El segundo tiempo tiene características similares al anterior, es decir, intenso dominio del equipo español, neutralizado por la enérgica defensa que hacen de su marco los holandeses. El colegiado portugués Conde, que en el tiempo anterior se había caracterizado por su parcialidad en no señalar faltas dentro del área del equipo holandés, ahora señala a Serra un injusto «penalty», que tira Jansen y desvía Soteras.

A los trece minutos, hay un «penalty» clarísimo dentro del área de Holanda, que el árbitro no sanciona y acto seguido un «penalty» contra España, a todas luces injusto, que lanzado por Van Dinter significa el empate a dos, cuando restan un minuto cincuenta y cinco segundos para el final del encuentro.

Este período de tiempo es de intensísima presión del equipo español que en masa se lanza sobre la meta de Baricius para deshacer la igualada sin éxito alguno, finalizando poco después el encuentro con el empate sorpresa.

RESULTADOS DE LOS PARTIDOS JUGADOS HOY

POR LA TARDE	
Portugal — Irlanda	10—0
Holanda — Brasil	6—4
Alemania — Francia	3—1
Suiza — Dinamarca	8—0
POR LA NOCHE	
Inglaterra — Irlanda	9—1
Alemania — Dinamarca	8—1
España — Holanda	2—2
Italia — Bélgica	2—1

La candidatura de Barcelona para los Campeonatos del próximo año

Ginebra. — La mayoría de los delegados han convenido en esta ciudad que en el Congreso Internacional del jueves próximo, se acordará el próximo campeonato mundial de hockey sobre patines se celebre en Barcelona. —Alfil.

HISTORIAL DE LOS PARTIDOS ESPAÑA-HOLANDA

1948. ESPAÑA, 16 — HOLANDA, 0 (Montreux)
1949. ESPAÑA, 9 — HOLANDA, 0 (Lisboa)
1950. ESPAÑA, 5 — HOLANDA, 1 (Milán)
1951. ESPAÑA, 4 — HOLANDA, 1 (Barcelona)
1952. ESPAÑA, 6 — HOLANDA, 1 (Oporto)
1953. ESPAÑA, 2 — HOLANDA, 2 (Ginebra)

Goles a favor, 42. Goles en contra, 5. Todos los partidos han sido jugados en los Campeonatos del Mundo.

El Juventud, de Badalona

caracterizado más que por el juego por la vivacidad de los vencedores, aunque en algunas ocasiones, desde luego, el juego adquiriera una superior técnica por parte del Madrid, con magníficos contraataques del Juventud de Badalona.

El hasta ahora campeón de España, Real Madrid, llegó a esta ciudad en plan de favorito por su aparente superioridad más técnica que práctica, como se vió más tarde; e incluso el público numerosísimo que presenciaba el encuentro también se inclinaba por parte de los del Madrid, sin duda desconocedor de la clase de los del Badalona. Comenzó el Madrid jugando con mucha técnica, y a nuestro juicio tal vez por empacho o exceso de técnica, es por lo que ha perdido esta final.

Dominó y jugó muy bien, pasando el balón con mucha precisión, pero adoleciando del inconveniente de no tirar a cesta más que cuando lo tenía machacado. Ahora bien, el marcaje de los catalanes impidió, en muchas ocasiones, el enceste, en contra de la facilidad que tenían los vencedores, porque el Madrid en vez de dedicarse al marcaje de hombre a hombre, como lo hizo el, Juventud, dedicó su marcaje por zonas.

El Juventud de Badalona ha sabido conservar la serenidad y llegar a los últimos minutos con escasa ventaja favorable, para en una reacción final magnífica, adjudicarse el triunfo.

Entre las virtudes del Juventud merece señalarse la velocidad con que arrolló a los madrileños; y si de antiguo conocíamos al conjunto catalán como equipo veloz y de buen contraataque hoy le hemos encontrado, además, poseedor de una magnífica técnica que es la que ha permitido dosificarse a medida que el partido avanzaba.

Posiblemente los madrileños que no esperaban este juego, han sido los primeros sorprendidos; y a nuestro juicio perdió la final cuando, a pocos minutos del término del partido y llevando seis tantos de ventaja, no supo conservarlos creyendo que con retener la pelota y recurrir a pérdida de tiempo, podía llegar con esta ventaja al final. Mas no contó con la endiablada velocidad, entusiasmo y coraje de los catalanes, que primero neutralizaron el juego, para luego, en un emocionante último minuto, y cuando se esperaba hubiera prórroga por el empate a 39 conseguir un enceste, que es lo que ha decidido la lucha y el triunfo de esta jornada.

Así pues, la velocidad y coraje junto con una buena técnica fueron las armas que emplearon los catalanes.

La figura del partido ha sido Brunet, pletórico de coraje y muy acertado en el pase, aunque no tuviera mucha fortuna en el tiro. También merecen destacarse Oller y Parra. Y por el Madrid, Borrás, Bea y Pinedo.

Al final del partido el entrenador, Grau, nos dijo:

—No ví nunca el partido perdido, pese a que, hasta mediado éste, nos llevaban ventaja los madrileños. Encuentro muy justo el resultado y les hemos vencido con las mismas armas que ellos, pero superándoles en velocidad.

A continuación señaló que estaba muy complacido del público y que el arbitraje había sido correcto.

Por su parte Oller, capitán, corroboró las afirmaciones del entrenador y dijo que no había podido jugarse mejor el partido por el excesivo calor y sol; pero los que mejor aguantaron uno y otro vencieron. Y añadió:

—Además de superarles en estas condiciones, les hemos aventajado en velocidad. Se ha notado, sin embargo, la falta de Maneja y creo que nuestra victoria ha obedecido a la rapidez de nuestros contraataques.

El arbitraje de Luciano Sánchez correcto.

NUEVAS FACILIDADES
PARA LA INSTALACION DE TELEFONOS SUPLETORIOS

Esta Compañía se complace en ofrecer a los señores abonados la instalación de los **teléfonos supletorios** que necesiten para la comodidad de su servicio.

También suministramos **llaves conmutadoras** que permiten aislar uno de los dos aparatos mientras se habla por el otro.

Igualmente estamos en disposición de sustituir sus teléfonos de pared por otros de **sobremesa.**

Las peticiones pueden hacerse por teléfono, por escrito o personalmente en nuestra Oficina Comercial, donde serán rápidamente atendidas

Compañía Telefónica Nacional de España

La Vuelta a Italia

Coppi logra desbordarle en la subida, no será de mucho y que luego en la bajada él tiene una mayor audacia y confiana sobre el italiano. Todas estas son las conjeturas que yo puedo hacer sobre el papel, pero tal como he visto hoy a Coppi con un empeño exaltado de victoria, yo no sé lo que puede hacer mañana.

En pocos kilómetros ha anulado hoy la ventaja de cerca de 4 minutos de Koblet y después mañana otra medida de su fuerza que deje pequeño lo de hoy? Todo es posible, como también que Koblet replique con un brío también superior. Los dos hombres son ya como dos generales que se han quedado solos en la contienda, demostrando que la victoria depende de su sola fuerza e inteligencia personal.

Cuando los dos se lanzan a fondo nadie puede ayudar a ninguno de los dos, porque todos los demás gregarios o no gregarios no pueden seguirlos Para uno será la gloria de esta Vuelta Italiana el martes en Milán, que ahora aún comparten los dos.

Fornara ha hecho también una gran etapa y ha sumado los puntos precisos para proclamarse vencedor del Gran Premio de la Montaña. Aunque mañana no puntuase, ya nadie puede igualarle su puntuación. Zampini ha sido hoy una revelación; Bartali un prodigio de tesón y de bravura, y el español Bernardo Ruiz se ha visto sino tan alto como Coppi y Koblet, sí a la altura de los otros 5 o 6 mejores hombres de la Vuelta a Italia.

Han tomado la salida en Auronzo 87 corredores. El tiempo es pésimo. Lluvia, nieve, frío. Y este estado amenazador del tiempo y la vista de los altos picos de las montañas cubiertas de nieve que deben escalarse, pone muy alegre a Bartali. Ha hablado por el micro dando los buenos días a la afición y con un humorismo desconcertante ha recomendado al público que «no empujara por las cuestas a ningún corredor». Hasta cerca de la cuesta Misurina, primera de las cuatro puntuables, el promedio ha sido bajo. Al iniciarse dicha cuesta se escapan de Santi y Volpi. Este último vencedor de una Vuelta a Cataluña corre endiabladamente y deja atrás a De Santi, que es absorbido por Monti, Fornara y Koblet, que han salido a la busca de los fugitivos sorprendiendo a Coppi. Por el alto de la Misurina pasan primero Volpi y a 40 segundos pasan ya juntos Koblet y Coppi. Este último repuesto de la sorpresa ha salido en tromba del pelotón, uniéndose a Koblet. Volpi en el descenso aumenta su ventaja y en Cortina de Empezzo la ventaja de Volpi de Ampezzo la ventaja de Volpi de ocho corredores en el que van Koblet, Coppi, Martali, Magni, Ruíz, Zampini, Ockeds y Roselló. En la segunda cuesta puntuable — Falzarego — se intensifica la batalla y el paso por lo alto es el siguiente: Primero Volpi y a 30 segundos pasan Koblet, Coppi y Fornara. Bobet, Ruíz y Ockers pasan a 1 m. y Bartali y Magni a 4 m. En la bajada, Koblet se lanza velozmente por la carretera mojada y resbaladiza y se desprende de Coppi y Fornara, alcanzando y desbordando a Volpi que tampoco puede aguantar la marcha desenfrenada del suizo. Coppi y Fornara aceleran enormemente en el llano y también desbordan a Volpi. El duelo esperado está a la vista en todo su apogeo. En primera posición, volando por la carretera, Koblet. Tras él con los puños crispados sobre los manillares de las bicicletas, Coppi y Fornara. Por escenario montañas imponentes. Coches y hombres se juegan la vida por los descensos. El espectáculo es inenarrable y nunca otro ciclismo de salón podrá igualar la emoción y poder fascinador de este que veo ante mis ojos en plena naturaleza.

En el control de avituallamiento de Arabba la ventaja de Koblet sobre Coppi y Fornara es de 2 m. 15 s. Poco después llega a 4 minutos y aquí es cuando Coppi encoge su cuerpo como un gato e imprime aún más fuerza a su marcha. Fornara ya no puede seguirle y Coppi se va solo por las alturas del tercer collado del día, «el Perdoi», que ve en plena y fantástica acción a los dos colosos: Koblet solo. Coppi solo. En lo alto Coppi ha reducido la ventaja del suizo a 1 m. 15 s.

Ultima cuesta, «La Sella». Coppi se crece, se acerca a Koblet y le pasa demarrando. La sensación es enorme. Miles de voces le gritan: «Fausto, forza, Fausto». En lo alto de «La Sella» hay una multitud enorme. Y Fausto es acogido con entusiasmo delirante. Pasa solo con 1 m. 25 s. sobre otros dos hombres. El «otro» es el gran Fornara, que subiendo ha alcanzado al suizo. Tras Coppi, Fornara y Koblet se divisa otro corredor y por el griterío ensordecedor del público adivino quien es. El «viejo» Bartali. ¡Fantástico nuestro Gino! Corona aún cuarto en esta gigantesca batalla final de las Dolomitas venciendo a tres generaciones completas de corredores. Bartali pasa a 4-35 seguido de un Zampini rejuvenecido y recuperado. Ultimo y grandioso episodio de esta etapa, grande de la Vuelta a Italia. Koblet en el descenso de «La Sella» se lanza a 80 por hora y se desprende de Fornara que en un viraje se despista y pasa por el borde de un precipicio asustándose. Y otra vez los dos héroes vuelan solos por la carretera. Palmo a palmo Koblet rehace el terreno y a poco de la meta alcanza a Coppi, habiendo sacado la friolera de 4 minutos a un Fornara que es el tercer hombre de esta Vuelta a Italia. Cuatro minutos en cosa de 20 kilómetros. ¡Así se han batido hoy de punta a punta dos campeones que se han ganado toda mi admiración: Coppi y Koblet.

CLASIFICACION DE LA ETAPA

1. Coppi, 5 h. 19 m. 29 s. (Promedio, 30'799).
2. Koblet, mismo tiempo.
3. Fornara, 5—23—25.
4. Zampini, 5—26—52.
5. Bartali, 5—26—52.
6. De Filipis, 5—28—33.
7. Rossello V., 5—28—55.
8. Ocers; 9. Giudici; 10. Baoozi; 11. Roma; 12. Conterno; 13. Serena; 14. B. Ruíz; 15. Volpi; 16. Bobet; 17. Carrea; 18. Magni, todos con el mimo tiempo de V. Rosello.

RESTO DE ESPAÑOLES

55. Trobat, 5—37—57.
72. Loroño, 5—44—15.
76. Senén Blanco, 5—49—05.

Gual, Vidal Porcar y Escolano han llegado a la meta después de pasado el tiempo reglamentario, junto con otros ocho coredores. Se espera que teniendo en cuenta la durea de la etapa de hoy, los corredores serán autorizados a continuar la carrera.

CLASIFICACION GENERAL

1. Koblet, 107—07—34.
2. Coppi, 107—08—33.
3. Fornara, 107—14—10.
4. Conterno, 107—20—52.
5. Bartali, 107—20—53.
6. De Santi, 107—22—38.
7. Roma, 107—24—11.
8. Magni, 107—24—54.
9. Ockers, 107—26—03.
10. Rossello V., 107—26—36.

ESPAÑOLES

35. B. Ruíz, 107—53—32.
42. Trobat, 108—08—05.
48. Loroño, 108—18—04.
76. Senén Blanco, 110—03—43

GRAN PREMIO DE LA MONTAÑA

1. Fornara, 29 puntos.
2. Koblet y Coppi, 15.
4. L. Bobet, 14.
5. Bartali, 13.
6. Volpi, 10.

Vimos a un Romero

condición me parece lógica. Espero que me des a conocer tu opinión con la mayor urgencia posible.»

—¿Y qué le has contestado a Boby?

—Pienso contestarle aceptando, naturalmente. Aunque voy a proponerle celebrar el combate en Barcelona.

—Me parece muy bien, pero ¿y si pierdes algún combate de aquí a entonces? La condición de Dingley es tajante en este sentido.

—Lo creo poco probable, porque estoy magníficamente preparado y me encuentro cada día mejor. El combate que disputé últimamente contra Galiana, me sirvió de mucho para poder comprobar el excelente resultado que, gracias al severo entrenamiento que sigo aquí, vengo experimentando. Llevé la iniciativa del principio al fin, impuse mi táctica y dominé a mi contrincante en todos los terrenos. Técnicamente todo respondió perfectamente, pero pude darme cuenta de que tenía que trabajar en adelante el fondo, para poder mantener el ritmo hasta el final. Y esto es lo que he hecho desde entonces. Cada día hago de quince a veinte kilómetros de «footing», sometiendo mi resistencia a un régimen al que nunca había llegado. Y hoy el fondo no me preocupa; sé que puedo hacer doce asaltos a todo tren.

—Aguerri, por lo visto, piensa darte la batalla desde el primer golpe de campana, precisamente para obligarte a forzar.

—Mejor que mejor. Esto me permitirá demostrarle que, en este terreno, estaremos tal para cual.

—Te veo optimista.

—Lo estoy, porque me siento dueño de mí mismo. Sé como me encuentro y lo que puedo hacer, cosa que un tiempo atrás no sabía. Me ha costado volver a ponerme en forma, pero lo he conseguido. El miércoles espero poder convenceros a todos de ello.

—¿Crees poder vencer a Aguerri?

—Lo espero, y comprenderás que después de haber recibido esta carta de Boby, habré de poner todo mi empeño y saber, en conseguirlo.

Había llegado la hora del almuerzo, y nos despedimos de Romero hasta las seis de la tarde, hora señalada para su entrenamiento en la sala.

En el pequeño gimnasio que Luis tiene instalado en un espacioso local, le vimos, hacer cinco asaltos de guantes con el pequeño Cárdenas, que el miércoles ha de disputarle el título regional de los gallos a Kem Navarro. Y vimos cinco magníficos asaltos, por parte del uno y del otro. A Romero le encontramos muy ágil, tanto de piernas y cintura, como de brazos, combativo, rápido en el golpe y muy activo con la derecha en directo. Cárdenas le obligaba mucho, porque el egarense replicaba al ardor con ardor, a la rapidez, con rapidez.

Romero completó su entrenamiento con dos asaltos de sombra, dos de saco, dos de «puching-ball» y una sesión muy completa de ejercicios de descontracción. Y terminó sin dar síntomas de fatiga.

—¿Qué tal te ha parecido? Sinceramente.

—Me llevo una excelente impresión.

—Como puedes ver, el fondo no me falla. El fuelle responde perfectamente, y el pulso, dentro de cuatro minutos estará normal. Cada día hago la prueba. Como puedes ver, llevo de mi organismo un control riguroso.

Y mientras volvíamos en el coche, el compañero Claret me decía:

—He visto a Romero muy cambiado, con respecto a las últimas veces que habíamos venido a verle. Está optimista y habla con la misma seguridad y confianza en sí mismo, de tres años atrás.

Claret tenía razón. Es la impresión que de la visita también había sacado yo, y que después de haber presenciado su magnífico entrenamiento, me hace pensar en que a fuerza de voluntad, haya conseguido no sólo recuperar su moral, sino que haya logrado, además, consolidar su forma física. El miércoles tendremos ocasión de poder comprobarlo exactamente.

LUIS MELENDEZ

SILENCIOSOS MELER
La marca de garantía para todos los tipos de automóvil. Venta en todas las Casas de recambio
DISTRIBUIDOR GENERAL
C. I. D. Borrell, 163 - T. 24 31 94

Profesor AMOROS
solfeo composición, piano, violín, clarinete, saxo, trompeta, acordeón (disponible); preparo para orquesta C. Casanova, 21, pral. 1.ª

SASTRERIA OLYMPIA, O. RICCI
Novedades Señora - Caballero. —Ronda S. Pablo, 60. — T. 21 06 93

GRAJEAS POTENCIALES DEL DR. SOIVRE
IMPOTENCIA (en todas sus manifestaciones). Neurastenia. Dolor de cabeza. Cansancio mental, pérdida de memoria, vértigos, fatiga corporal, temblores, dispepsia nerviosa, palpitaciones, histerismo y trastornos nerviosos en general de las mujeres y todos los trastornos orgánicos que tengan por causa u origen agotamiento nervioso en intelectuales, deportistas, artistas, hombres de negocios, etc., etc., como comprobará al consultar a su médico.—De venta en todas las farmacias. (C. S. n.º 5705)

El gran festival internacional de aviación de Madrid

Madrid. — El sábado por la tarde, desde las 15'45 hasta las ocho y media, se ha celebrado en el aeródromo de Cuatro Vientos del Real Aero Club de España, la exhibición aérea internacional, primera que se verifica desde la guerra de Liberación.

Comenzó con un desfile de representaciones de los áereo clubs españoles, pilotando sus respectivas avionetas. Luego los aviones comerciales, de construcción española y seguidamente una exhibición en tierra y en vuelo del Aéreo Club de Logroño. Dieron varias pasadas aviones de caza a reacción ingleses volando en grupo y en solitario. El sargento Wells dió varias evoluciones en acrobacia, que fueron calurosamente aplaudidas. Hay después una exhibición en tierra y en vuelo de avionetas españolas fabricadas en nuestro país. El señor Palanca efectúa una exhibición de acrobacia libre con ejercicios que llaman poderosamente la atención del público, por su arriesgada ejecución. Hay más tarde una carrera de velocidad en avionetas de análogo peso y potencia sobre un circuito cerrado. Fueron tripuladas por los señores Pons, Ara, Díaz, Carmona, Martín Rey y Pombo. Luego se izaron en vuelo tres veleros «Kranih» de fabricación española, remolcados por avionetas que en pleno vuelo los soltaron y que han realizado el aterrizaje sobre el mismo campo del Aero Club.

Hay después una exhibición acrobática del príncipe Cantacuzeno que entusiasma al público; patrullas de aviones de bombardeo a reacción norteamericanos Thunderjet, que hicieron varias pasadas sobre el campo del Aero Club y fueron a aterrizar más tarde en Barajas. También se lanzaron paracaidistas y acróbatas desde un avión Junkers, de tres en tres. Uno de ellos abrió el paracaidas y se desprendió de él, y cuando estaba a unos 800 metros del suelo abrió un segundo paracaidas, efectuando un feliz aterrizaje, entre la emoción del público. Luego hubo exhibición de un helicóptero español y otra del autogiro «La Cierva», de la época de su inventor, aunque ligeramente reformado.

Se calcula en unas cuátrocientas mil las personas que esta tarde han presenciado, alrededor del campo de aterrizaje del Aero Club de España, la magnífica exhibición internacional que ha constituído un completo éxito para los organizadores. No se registró ningún accidente, y en uno de los intermedios subió en globo el francés Georges Conier, que tiene 76 años de edad. El globo le llevó hacia Toledo y se calcula que recorrerá de 30 a 40 kilómetros. — Alfil.

Buena perspectiva para el II Rallye «Firestone-Bilbao»

Se están reuniendo más inscripciones para esta amplia prueba nacional señalada para el próximo día 20 de junio

Está presto a cerrarse el plazo de las inscripciones para el II Rallye Nacional «Firistone-Bilbao» que se organiza para las fiestas de la Liberación de aquella capital norteña.

Esta prueba que se disputa este año por segunda vez tiene a su favor el patronato de nuestros colegas norteños «El Correo Español»-«Pueblo Vasco» y la tutela de Firestone Hispania S. A., la firma productora de las cubiertas de su nombre y de las bujías Supreme.

Real Peña Motorista Vizcaya cuida de la organización técnica que está abierta a motocicletas y automóviles. Las características se ajustan a la de un Rallye de bien estudiada reglamentación.

Se establecen dos escalas de itinerarios. Los de las motos se han cifrado en unos 750 kilómetros. Y los de los coches en 1.800 km.

La prueba tiene que desarrollarse a la velocidad de 50 km. por hora, sin descontar los parones. Los seis primeros clasificados de cada categoría en coches y en motos, serán aceptados a las pruebas finales de clasificación que se celebrarán en Bilbao y después de la llegada.

En los coches se establecen las siguientes categorías: hasta 1.000 c. c.; hasta 2.000 c. c., y de 2.000 c. c. en adelante.

En motos, la primera de hasta 150 c. c.; la segunda hasta 250 c. c. y la tercera de 350 c. c. en adelante.

Tanto los coches como las motocicletas deben responder a tipos de catálogo, e ir equipadas en completo turismo, con todo el accesoriado.

Los organizadores han contratado una póliza de seguro común para todos los concurrentes cuya prima va incluída en la inscripcion.

Este Rallye tiene salidas fijadas desde San Sebastián, Zaragoza, Barcelona, Valencia, Sevilla, Madrid, La Coruña, Oviedo y Bilbao.

Dos pruebas de clasificación están previstas. La de regularidad absoluta en la última etapa de Vitoria a Bilbao. Y la final de aceleración y frenado en aquella última ciudad.

Al vencedor absoluto en motocicletas, se le concede un primer premio de diez mil pesetas. Al de los coches 20.000. Una larga lista de recompensas va a otorgarse en esta prueba. El trofeo especial Firestone va a ser concedido al piloto, tanto en moto como en coche, mejor clasificado, con neumáticos de aquella marca.

CICLISMO

El viento en Tortosa

impidió la celebración de la carrera tras moto del sábado que se celebrará el miércoles próximo

Tortosa, 31. (De nuestro redactor RAMON TORRES).

Fuerte viento en Tortosa... Y van cuatro días que sopla con furia por toda esta castigada comarca. Primeramente la pertinaz sequía. Algunas lluvias levantaron los ánimos, y ahora el temporal de viento que si no amaina causará mucho estrago en la huerta y en la cosecha de los algarrobos. Las ramas de los árboles se extremecen cuando llegan las ráfagas huracanadas y el fruto aún tierno cáe al suelo. Obalat, director del Velódromo, me ha dicho: «Son millones que se pierden y eso lleva la desolación al ánimo del campesino. ¡Vaya año...!»

José Saura y el árbitro Salvadó hicieron el viaje en moto y explican y no acaban las peripecias que pasaron... Sobre todo en la garganta de Hospitalet a Perelló. El viento se los llevaba de la carretera y tuvieron que recorrer trozos a pie.

—Se ha reproducido lo de la primera Barcelona - Pamplona — nos dijo Saura. — He tenido que auxiliar a tres jóvenes motoristas que el viento ha lanzado fuera de la carretera.

Por la tarde en el velódromo, el entrenador M. Risa cayó aparatosamente.

Hacia las ocho pareció que el viento calmaba. Y la Sección de Ciclismo del Tortosa hizo decir por Radio que la carrera se celebraba... De Amposta vinieron desafiando el tiempo un centenar de aficionados. Y llegaron otros procedentes de San Carlos y Ulldecona. Junto con el público de Tortosa dieron aún un buen contingente, pero estaba escrito que el dios Eolo no quería ciclismo el sábado por la noche. Volvieron las ráfagas que levantaban nubes de polvo, los árboles se ladeaban y el silbido del viento impresionaba. Hubo una nueva reunión de directivos y árbitros y se acordó la suspensión que los espectadores acogieron con gran comprensión y sin protesta alguna. La carrera tras moto en aquellas condiciones atmosféricas hubiera sido deslucida, y además entrañaba peligro. ¿Qué podía pasar si en un codo a codo recibían hombres y máquinas una de aquellas violentas ráfagas? Los corredores y entrenadores se alegraron y dieron todas las facilidades cuando se les habló de aplazar la reunión para el miércoles próximo, víspera de la festividad de Corpus.

Los hermanos Timoner y Espín hacen los tres vida en Tortosa. Dámaso II ya la hacía. Hoy domingo, el viento aún ha soplado con más fuerza y sus consecuencias se han dejado sentir en el campo de fútbol. Jugaban el Gimnástico de Tarragona y el Tortosa — han vencido los tortosinos por 2 a 1 — y a ratos la ventolera no dejaba distinguir los colores de los jerseys. A pesar del tiempo los dos Timoner y Espín se han entrenado buen rato después del partido de fútbol.

Hoy lunes y mañana martes, tarde, continuarán los entrenamientos tras moto desde las 6'30.

Suben los comentarios del público a la vista de los entrenamientos tras las «Lube». Guillermo y Antonio Timoner marchan maravillosamente pegados a los rodillos, y Espín se está adaptando de modo sorprendente y espera la nueva fecha con mucha moral, lo mismo que el ampostino Dámaso II. Los entrenadores Moya y Boquet han regresado a Barcelona y Mataró para volver el miércoles, y aquí actúan mañana y tarde al servicio de los cuatro corredores, Aguiló y Risa y el hermano de Arasa. También don Feliciano Domingo y su hijo, representante de la Lube en Tortosa y comarca han solicitado a la UVE licencias de entrenadores para ponerse a disposición de los corredores.

Las cuatro motos «Lube» serán trasladadas de Tortosa a Palma para actuar el domingo próximo en un gran «match» con G. Timoner, G. Saura, Dámaso II y otro corredor a designar, que se celebrará en el Tirador.

Hoy han pasado por Tortosa en dirección a Castellón los señores Canals y Nadal, representantes de la «Lube» en Cataluña y Baleares, junto con el señor Mas, inspector de dicha casa. Don Miguel Nadal, para hacernos olvidar del viento, nos ha invitado a un espléndido desayuno a base de una gran «ensaimada» de Mallorca y champán. Y ha lanzado la idea de una próxima gran carrera Mataró—Tortosa tras motos «Lube», organizada por EL MUNDO DEPORTIVO y con la colaboración del D. C. Mataró y Sección de Ciclismo del C. D. Tortosa... Mi impresión es que esta gran carrera será un hecho en plazo breve.

¿CAMBIO DE ENTRENADORES?

Acaba de llamarme José Obalat, director del Velódromo y por lo que me ha dicho es probable un cambio sensacional de entrenadores en la reunión del miércoles. Parece que el entrenador tortosino Manuel Risa se resiente de la caída que sufrió el sábado por la tarde y que este accidente, aunque fortuito, ha tocado la moral de su corredor Antonio Timoner. La idea de Obalat es aplazar por dicho motivo el debut de Manuel Risa y presentar el miércoles los equipos de la forma siguiente: Dámaso II—José Saura, G. Timoner—Boquet, A. Timoner—Aguiló y Espín—Moya.

—Es la aspiración de muchos aficionados tortosnios — me ha dicho — pero antes de hacer nada en firme, necesito hablar con Aguiló de Amposta y Dámaso II para consultarles. Si Aguiló y Dámaso se prestan a dicho cambio, creo podrá ser así, pero como le digo necesito hablar con ellos.

LA VUELTA CICLISTA A ASTURIAS

Gelabert gana destacado la tercera etapa y pasa a primero de la general

Avilés, 31. (Crónica telefónica de nuestro corresponsal CABAL).

A las once de la mañana de hoy, ha sido dada la salida en Luarta, a los sesenta corredores que continúan en pie en esta Vuelta a Asturias, que a juzgar por los síntomas, va a resultar una de las carreras más duras disputadas de cuantas hasta ahora se han celebrado en España.

Desde el primer momento marcan el tren los corredores catalanes, que imponen una fuerte marcha por una carretera totalmente descarnada y polvorienta. Son pocos los que responden a su esfuerzo y entre esos pocos hallamos al belga De Rick y al italiano Sartini, que se están portando como verdaderos jabatos. A diez kilómetros se registra una sensible baja en el cuadro catalán porque Massip, enfermo y con alta fiebre, tiene que abandonar la carrera, para seguir, hasta el final de la etapa, en la ambulancia.

La subida a lo alto de Aristebala, puntuable para el Gran Premio de la Montaña, se inicia a un tren fortísimo, coronando la cima en primer lugar el toledano Bahamonde, que aprovecha un descuido de los catalanes, para adelantarse y confirmar su gran dote de escalador, mostrada ya en la etapa de ayer. Le siguen Cruz, Sant, Moreno. Desde allí a Cangas de Narcea hay pocas novedades en la marcha. En Cangas de Narcea hay establecido un control de aprovisionamiento.

La carretera sigue siendo infame y abundan los pinchazos, pero los corredores se sobreponen y continúan pedaleando con entusiasmo.

Después de aprovisionados en la villa citada anteriormente, marchan a Tineo, a donde llegan con treinta y dos minutos de retraso sobre el horario previsto, escalando para llegar a la villa la cuesta de la Redical. Cinco kilómetros de subida durísimos, que también puntúa para el Gran Premio de la Montaña. A las tres treinta y dos, exactamente, se presentan en la cinta de la cumbre, en primer lugar, Iturat, y seguido a una rueda de Gelabert y Pedro Sant. Más atrás, vienen Moreno y el belga Genechten, un belga pequeño y rubio, que es el único hombre de su equipo que hoy se está portando a la altura de lo que las circunstancias requieren.

A partir de aquí puede decirse que la carrera queda circunscrita a lo que hacen los tres hombres que marchan en cabeza puesto que los demás vienen con retrasos muy considerables, ya que la dureza del trayecto ha hecho su criba. Una desviación del recorrido primitivo, que iba de Salas hasta Cornellana y que por disposición de no sabemos quien, se ha introducido por Mayeza, vino a complicar las cosas. Los treinta kilómetros que hay entre Sals y Pravia, son de verdadero infierno, con una carretera que es más camino de camiones, llenos de báches y gravilla suelta, de curvas peligrosas y con mucho polvo.

El coche del jurado sufre la rotura de la dirección y tienen que cambiar de vehículo. Rara es la bicicleta que se libre de averías y hay corredores que sufren hasta ocho pinchazos.

Escalando la subida de Mallecina, pincha también Gelabert y de ello se aprovechan Iturat y Sant para escapar. Pero el balear escala rápidamente y emprende una emocionante persecución que se ve coronada por el éxito al averiar, a su vez, Iturat, a quien se queda esperándole su paisano. Gelabert les rebasa y hasta Pravia, este corredor emprende una fuga endemoniada que no termina hasta que entra triunfalmente en el Estadio de la Exposición de Avilés, donde está instalada la meta. A los dos minutos menos segundo, entran Sant e Iturat. Y este último, en la misma raya de llegada, bate al «sprint» a su compañero.

Los demás corredores van llegando con intervalos, más o menos largos, y a la hora de cerrar el control, son muchos los que faltan a la lista, por lo que el Jurado, teniendo en cuenta la inesperada modificación que además alargó el recorrido en unos diez kilómetros, concede la clasificación a varios de los hombres que entran fuera de tiempo.

En resumen, son cuarenta y ocho los corredores que quedan en pie para la etapa de mañana, que aunque larga, les será más benigna, puesto que el recorrido es magnífico y la carretera está en buen estado.

CLASIFICACION DE LA ETAPA

1. Gelabert, 6 h. 25 m. 44 s.; 2. Iturat, 6—27—11; 3. Sant, íd.; 4. García, 6—39—8; 5. Genechten; 6. Galdeano; 7. Moreno; 8. Senen Mesa, con 6—39—13; 9. Morán, 6—40—3; 10. Morales, 6—44—55.

CLASIFICACION GENERAL

1.	Gelabert	13—12—53
2.	Iturat	13—29—13
3.	Sant	13—35—39
4.	Genechten	13—43—38
5.	García	13—43—38
6.	Moreno	13—45—17
7.	Galdeano	13—45—26
8.	Vidaurreta	13—48—34
9.	Morales	13—49—17
10.	Fuertes	13—50—41

PREMIO DE LA MONTAÑA

1.	Bahamonde	15 puntos
2.	Botella	7 »
3.	Mazoco	5 »
4.	Iturat	5 »
5.	Cruz	3 »
6.	Gelabert	3 »

Se han retirado Bover, De Back, De Rick.

En torno a la Vuelta Ciclista a Italia

El jefe de equipo es la negación del equipo

Nuestra tesis siempre ha sido la misma Ciclismo deporte individual. No deseamos alargarnos aportando datos y consideraciones en favor de nuestra tesis porque ya no hace falta. Una gran parte de opinión está identificada con ese mismo concepto y la demostración — por si una faltaba — nos llegó en ocasión de la victoria de José Segú en la etapa de Montjuich del G. P. Cataluña. «Pues no querían relevarme y he marchado solo...» Las palabras del joven muchacho por lo expontáneas y sinceras arrancaron del público una ovación unánime. Segú sin pensarlo ni calcularlo había acertado con la verdadera salsa que el público espera y desea de las carreras ciclistas. La lucha y el reto de hombre a hombre. El ciclismo ha ganado masas de público por ese carácter y lo que apasiona y ha hecho y hace la afición son los nombres de los corredores, no de los equipos. Baldomá tiene en la mano una encuesta que, a este respecto, sería definitiva. ¿Por qué milita usted en el ciclismo? Con sólo publicar las respuesta de verdaderos aficionados, a esta pregunta, estaríamos al cabo de la calle. Y de hecho esta encuesta quedó subrayada ruidosamente con aquella ovación a Segú, al manifestar éste ingenuamente como eran sus sentimientos y ambición ante una meta de llegada. No debemos ni necesitamos, pues, insistir mucho.

Ahora bien. Equipos. El ciclismo, las marcas de bicicletas trajeron esta consecuencia. Equipos. Y el organizador que llega a tal, empujado por su afición se encontró con esta evolución o derivación Equipos. Las marcas lanzadas a una competencia necesitaban victorias. Y echaban mano de los corredores que podían dárselas para anunciarlas. Así el brillo y poder nefasto del dinero empezó su obra. El corredor que aquí y en el extranjero sale generalmente de la clase humilde tiene necesidad de apoyo y sucumbe fácilmente a la vista de contratos y billetes. La competencia, la propaganda no tiene entrañas. Y el santo y seña de patronos y directores de marcas era tajante. Primero la marca, en lo alto la marca, después el hombre. Los fanatismos tienen estas cosas. Lo comercial avasallaba lo deportivo. Hasta que Henri Desgrange se cansó, borró las marcas y abrió paso a «equipos por Naciones». Con un reglamento y responsabilidad deportiva. Eso llegó mejor al público, que veía otra honestidad más de acuerdo con sus gustos.

Equipo o espíritu de equipo. No nos convence, nunca lo preferimos al espíritu o afán netamente individual esencia y potencia del ciclismo, pero lo toleramos porque tiene su aliciente. Y hasta su emoción y belleza si corredores y elementos de autoridad cerca los mismos, hacen juego limpio Si se acierta además en el equilibrio de los equipos. No nos hemos opuesto a este ciclismo. Si han venido 5 belgas han luchado tácitamente de hecho con espíritu de equipo nacional... 5 italianos lo mismo. Es procedente pues y lo hemos aprobado y aplaudido que cinco españoles se hayan unido también bajo el mismo espíritu e igualdad de armas. Un equipo es lo que ya dice la propia palabra. Uno para todos y todos para uno. Un equipo lo fué tal como nosotros lo aceptamos y admiramos aquél famoso cuarteto Berrendero, Delio, Trueba, Martín. Salían como eso, como equipo, sin que hiciera sombra a ninguno de los cuatro el lastre de las jerarquías. Unidos, hermanados. Si uno se colocaba, los otros tres sin previa orden ni aviso, le apoyaban Si se sacrificaban era por su propio placer y no por capricho ajeno. Y si ganaba una carrera Delio por ejemplo, los otros tres estaban tanto o más contentos que Delio. Y viceversa. Aquello era un equipo y un concepto de equipo simpático, deportivo.

Hasta que en Italia una adoración exagerada a los ídolos ha querido implantar lo de los Jefes de equipo, llegándose el año pasado a la celebración de aquel Gran Premio del Mediterráneo que fué una parodia. Cinco jerseys «Coppi», otros cinco jerseys «Bartali» y así sucesivamente. Una exarcebación de fanatismo de algún cerebro. Y aquella nefasta influencia se toca ahora en la Vuelta a Italia. Nadie se mueve sin orden de los «Jefes». Anulada toda iniciaiva, baja la moral combativa, derretida antes de tiemo la ilusión de los jóvenes. Nunca hubiera sido Berrendero. Delio-Trueba-Martín aquel formidable equipo que fué, si en vez de considerarse los cuatro iguales, hubiera habido un jefe y tres lacayos como en Italia se estila. Por ello, este sistema italiano nos ha dado hecho el título de este comentario: «El Jefe de equipo es la negación del equipo...»

R. TORRES

CICLISTAS
No tire sus rozamientos de calidad por picados.
Ciclos Pascual
se los rectifica y le quedarán como nuevos
Rambla Ventosa, núm. 17
VILLANUEVA Y GELTRU

El carnet de El Mundo Deportivo

PRIMERA COMUNION. — En la parroquial iglesia de San Antonio de Padua, recibió por vez primera a Jesús Sacramentado, la niña María del Carmen Camps Lacasta, hija de nuestros buenos amigos don Esteban Camps y doña Rafaela Lacasta.

El religioso acto tuvo efecto el pasado domingo, día 24, y después del mismo, los invitados de la familia Camps - Lacasta fueron magníficamente obsequiados con un exquisito «lunch», seguido de un atractivo programa circense para la gente menuda, celebrado en el propio domicilio del joven matrimonio, al que, desde estas columnas reiteramos nuestra más cordial enhorabuena.

VELODROMO DE TORTOSA
Temporada Pirelli - Reunión n.º 6
MIERCOLES, 3 DE JUNIO, VISPERA DE LA FESTIVIDAD DE CORPUS. A LAS 10'45 NOCHE
EL MISMO EXTRAORDINARIO PROGRAMA TRAS MOTO QUE NO PUDO CELEBRARSE EL SABADO A CAUSA DEL VIENTO
G. TIMONER - A. TIMONER - DAMASO II - ESPIN
Tren especial de Amposta a Tortosa
Organización: Sección de Ciclismo del C. D. Tortosa