SUSCRIPCION:
España — Ptas.
1 mes — 26'—
3 meses — 78'—
6 meses — 156'—
1 año — 312'—
Extranjero — Ptas.
3 meses — 114'—
6 meses — 228'—
1 año — 456'—

El Mundo Deportivo

Domingo, 31 de marzo de 1957
AÑO LII. — NUMERO 10.426
DIARIO ILUSTRADO
EDICION DE LA MAÑANA
Precio del ejemplar: UNA peseta

PUBLICIDAD: Según tarifa
TELEFONOS:
Redacción: Día y noche, 23-58-54 — Sólo noche, 25-58-44
Administración: Publicidad, 25-58-44 — Venta, 25-58-44 — Suscripción, 25-58-44

MEDIO SIGLO AL SERVICIO DEL DEPORTE

Redacción, Administración y Talleres: Calle Diputación, 338 - BARCELONA (9)

SEIS TEMAS DE FUTBOL

IV. LA MAQUINA Y SU USO. — Muchas veces, sobre todo en estos últimos tiempos, se ha comparado un equipo de fútbol a una máquina y en verdad que nos parece adecuada la imagen, aunque nos reservemos no pocos reparos que oponer a la comparación. Ahora bien, valiéndonos de la misma, por una vez, no parece aventurada la afirmación de que lo primero que se le debe pedir a una máquina es una utilidad, y, una vez fijada esa finalidad, que sirva realmente para el fin perseguido. Tampoco parecería reñido con la lógica el pensar que pueden haber máquinas que, sirviendo perfectamente para una finalidad general, e indeterminada en el detalle, cortar, por ejemplo, pueden diferir enormemente según cual sea el caso particular a que se apliquen.

Sin complicar demasiado las cosas, se puede admitir que a nadie se le ocurriría coger unas tijeras de bordadora para cortar un alambre, ni una cizalla de planchista para pulir un calado, y es posible que, en cuanto a su destino concreto, tanto las unas como la otra sean perfectas, aunque la evidencia de su ineficacia al cambiarles ese destino no necesite demostración.

Creemos sinceramente que, éste, es uno de los problemas que con mayor frecuencia se encuentran trasladados a un terreno de fútbol, y ello tanto en el aspecto individual, cuando un jugador se empeña en realizar algo para lo cual carece de las facultades adecuadas, cuanto en el de conjunto, al errar, por desconocimiento, o falta de justa apreciación, del valor del contrario, en la estimación de lo que los elementos propios son realmente capaces de hacer.

Es cierto que en ciertas ocasiones ha faltado, tanto en la esfera individual como en la colectiva, un auténtico afán de victoria, pero no lo es menos que en otras ocasiones lo que ha fallado — y no nos referimos concretamente a nadie — es el absolutamente necesario conocimiento de los caminos adecuados para alcanzarla. Se ha dicho, y no sin razón, que son muchos los que piensan hacerse ricos, y aun no pocos los que tienen una fe firme y una voluntad férrea para conseguirlo, fe y voluntad que de poco habrán de servirles si les falta el conocimiento de «cómo» podrán llegar a la meta de sus aspiraciones.

Por ello entendemos que tan interesante como la buena calidad de una máquina, la futbolística en este caso, es el conocimiento de las dificultades que habrá de vencer y el buen manejo de la misma aplicado a este fin.

JOSE L. LASPLAZAS

Bélgica-España esta tarde en Bruselas

Con rapidez y juventud, aspiran los belgas a contrarrestar el fútbol español, al que reconocen superior técnicamente :: Meana confirmó el equipo anunciado, al que califica de "revolucionario", con Ramallets, Olivella y Suárez

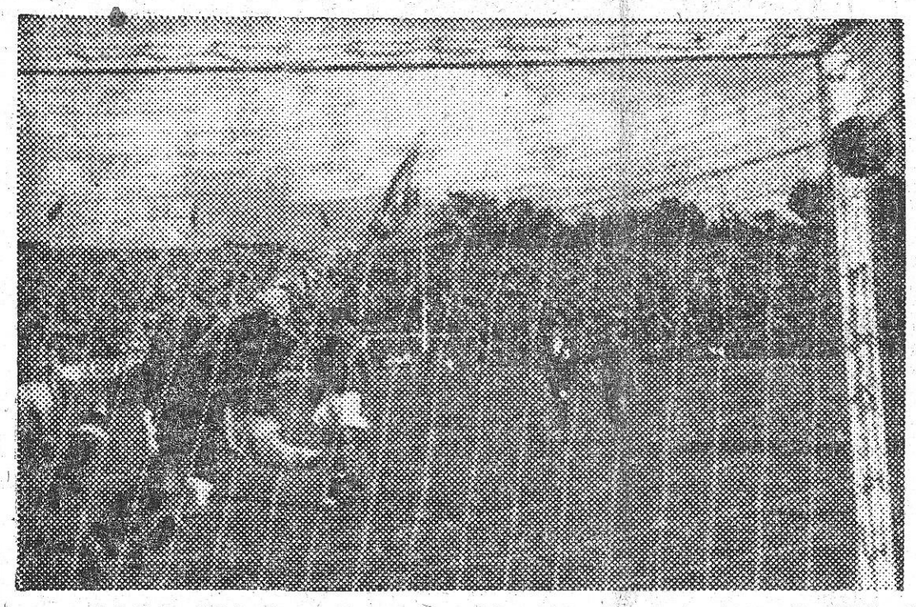

Este fué el último Bélgica-España jugado en Bruselas. Un remate al ángulo que Ramallets no pudo interceptar a pesar de su estirada, y que fué el segundo gol de los belgas

Bruselas, 30. — (Crónica telefónica de nuestro enviado especial EMILIO L. JIMENO).

Está visto y comprobado que el cargo de seleccionador de fútbol es por doquier uno de los más sujetos a críticas y controversias. No sólo en los países de temperamento latino como el nuestro, donde cada aficionado cree hallarse en posesión de la llave que abra de par en par las puertas de la victoria, las más de las veces con la sola ilusión de este o aquel jugador local o con aquella o esta táctica que sobre el velador de la mesa del café resulta infalible como lo son la mayoría de las veces los planes estratégicos, en fútbol y fuera de él, cuando no se deja oír la voz del adversario.

Pero, como antes he dicho, la experiencia nos está demostrando asimismo, que las críticas al cargo de seleccionador de fútbol, pasan del límite de los países típicamente temperamentales, para tomar carta de residencia en otros, como Bélgica, de carácter más frío y reposado donde, sin embargo, según hemos podido comprobar, tampoco se andan precisamente por las ramas en esa labor de la censura.

Aunque tras haberse dicho y escrito con harta frecuencia que los males de la selección belga, de su desconcertante e irregular

(Continúa en 4.ª página)

ESTA TARDE EN SARRIA

el Español - Djurgardens

y mañana, lunes el Español - A. I. K.



A primeras horas de la tarde de ayer, llegaron a El Prat los jugadores del Djurgardens, que esta tarde jugarán en Sarriá, a los que vemos al pie del avión que les trajo de Estocolmo

Faltan ya escasas horas para que en el terreno españolista de la Carretera de Sarriá podamos saborear el primer partido del brevísimo pero atrayente ciclo de fútbol sueco-español que nos ofrece para estas dos festividades consecutivas en sus dominios el R. C. D. Español.

Ayer y por vía aérea, tal como habíamos anunciado, llegó, procedente de Palma de Mallorca el primero de nuestros visitantes nórdicos, el Djurgardens I. F., los cuales fueron recibidos y saludados en nuestro aeropuerto en nombre de la directiva españolista, por el destacado miembro de la misma, don Juan Masriera.

Y desde El Prat, los jugadores suecos y su dirigentes se dirigieron a Sarriá para conocer el terreno de juego donde se han de batir esta tarde con el primer equipo del R. C. D. Español.

Por la tarde, y en la sede social españolista de la calle Córcega, se celebró una cariñosa recepción en honor de nuestros primeros visitantes suecos en la cual fueron obsequiados delicadamente.

Los dirigentes técnicos del Djurgardens I. F. dilataron la notificación del equipo que presentarán esta tarde ya que prefieren decidirlo a tenor del tiempo que haga, pero, nos aseguraron, que esta tarde jugarán en Sarriá todas sus primeras figu-

(Continúa en 4.ª pág.)

Un Loroño, feroz y solitario a la captura del Trofeo Jaumandreu

Esta mañana organizado por la A. C. Montjuich

Enrique Plans, presidente del Colegio de Arbitros, Director de la carrera

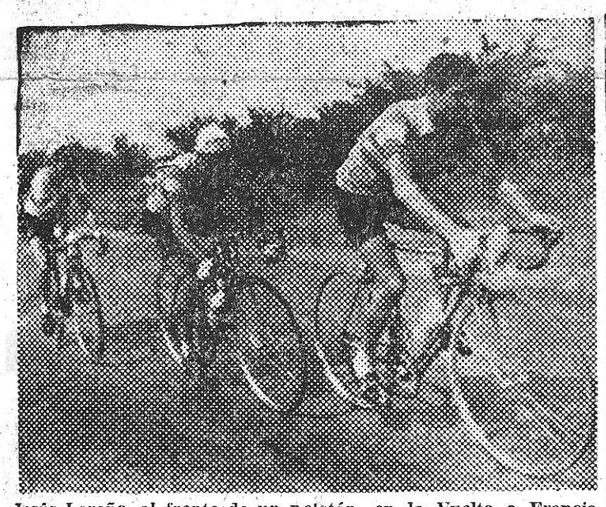

Jesús Loroño, al frente de un pelotón, en la Vuelta a Francia del pasado año, seguido de Poblet, que ya había ganado la etapa Angers-La Rochelle. Tras ellos aparece el francés Quentin. Loroño corre hoy el Trofeo Jaumandreu

El ciclismo y sus misterios.

Creo que el día en que se edite un libro recopilando las sinrazones, que trepan como la hiedra, por los muros del ciclismo, se agotarán las ediciones, con la misma celeridad que los textos más famosos.

Hoy, sin ir más lejos, asistiremos a una de ellas, de un tamaño semejante a las mayores, a cargo del equipo «Gamma».

Una amable comunicación, nos puso en antecedentes de la llegada a Barcelona de todos los componentes de este equipo norteño, con Jesús Loroño, Carmelo Morales, Jesús Morales, Benigno Aizpuru, Cosme Barrutia y Antonio Barrutia. Ahora bien, lo que no nos dijo el comunicante, fué, que Jesús Loroño vino completamente solo en el T.A.F. y que el resto de la expedición, efectuó el desplazamiento por carretera, en el coche de Carmelo Morales y que observan la misma conducta durante su estancia en nuestra ciudad, hospedándose en hoteles distintos, dando a entender que las disenciones en el seno de los «Gamma» prosiguen con el mismo tono que empezaron en la Vuelta a Levante.

Ayer tarde, una persona muy allegada con el «asunto Loroño», me explicaba que, a pesar de la campaña emprendida en algunos diarios del Norte, tendentes a la unificación, no ha habido manera

(Continúa en 3.ª página)

TROFEO MASFERRER

Y CRITERIUM INTERNACIONAL DE ASES

MAÑANA POR LA TARDE EN MONTJUICH

Fantástica batalla entre los más fuertes equipos nacionales, en 200 kms. de ruta abierta, culminará con la fase final, cinco vueltas al Circuito, en el Trofeo Masferrer (G. P. Lavadoras Brú) :: Miguel Poblet deberá resistir el asalto de Baldini, Walcowiak, Hassenforder, Gaúl, Robinson, Barbosa, Olsen, Boher y otros ases rápidos, en el CRITERIUM INTERNACIONAL (G. P. KIMBY)

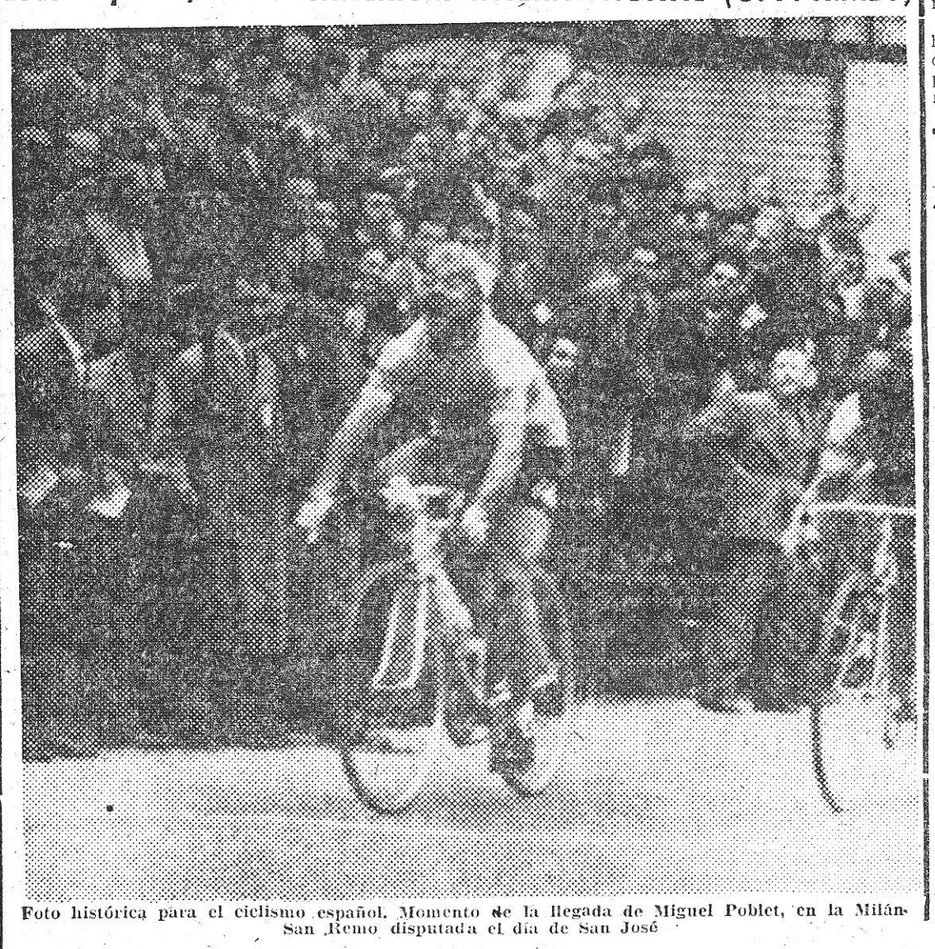

Foto histórica para el ciclismo español. Momento de la llegada de Miguel Poblet, en la Milán-San Remo disputada el día de San José

El circuito de Montjuich — en su nueva modalidad de «circuito pequeño» o sea el que discurre por delante del Palacio Nacional — vá a ser, mañana por la tarde, algo así como una balanza en la que se equilibran y complementan dos grandes acontecimientos ciclistas, reunidos en un solo programa.

A las cuatro de la tarde irrumpirán en el circuito las tropas supervivientes, suddrosas y batalladoras, del Trofeo Masferrer, la gran prueba en recuerdo a este apóstol del ciclismo, a cuya memoria toda la jornada está dedicada. Una vez en Montjuich, y sin tomar aliento, o sea en plena carrera, cubrirán las cinco vueltas finales de la carrera.

La batalla presentida entre los «Faema», los «Mobylettes», los «Pérez-Saura», los «Gamma», los «Palmera» — equipos que reúnen este año a la flor y nata del ciclismo español — desarrollará, pues, sus momentos decisivos, a la vista del gran público, que vivirá intensamente los kilómetros finales y la

(Continúa en 3.ª pág.)

BRILLANTE APERTURA DE LA LIGA NACIONAL

(Trofeo Jesús Querejeta)

ESTA TARDE EN EL PALACIO DE DEPORTES

Con los grandes choques: Aismalibar-Barcelona y Juventud-Orillo Verde



KUCHARSKI

Nuestros cuatro «grandes» — Juventud, Aismalibar, Barcelona y Orillo Verde — van a tratar hoy de dar el primer paso en pos de la consecución de algo que les ilusiona enormemente: el título de esta primera Liga Nacional en la que participan, asimismo, el campeón y subcampeón del Centro: Real Madrid y Estudiantes.

Todos acuden a esta competición en un óptimo momento de forma y con una moral solidísima. Todos, justo es decirlo, menos el Barcelona, que se verá privado del concurso de su puntal Bonareu, lesionado, como se recordará, en el partido contra Austria, en Viena. La ausencia del mataronés en las filas azulgrana supone, evidentemente un muy serio «handicap» para el Barcelona. No es fácil hallar un substituto capaz de cubrir el bache que en las posibilidades realizadoras ha de notarse forzosamente en el conjunto barcelonista a causa de la ausencia del fenomenal tirador de Mataró. Con todo, puede esperarse que la merma de poder ofensivo del Barcelona pueda compensarse, en buena parte, por la simple circunstancia de que los demás jugadores, sabiendo que no van a contar, de antemano, con los treinta puntos de Bonareu, ten-

(Continúa en 4.ª pág.)

COMPOSICIONES DE PULIR
y abrillantar metales y plásticos. Esmeriles, colas, cepillos. Todos los tipos
PRECIOS DE FABRICA
SANCHIZ BUENO, S. A. PLAZA TETUAN, 19-20 Teléfono 25 44 43

Ante el VII G. P. de España DE MOTORISMO

XIII Internacional de Barcelona

MONTESA Y LAS MARCAS NACIONALES SE APRESTAN A UNA BRILLANTE INTERVENCION

DIAS 6 Y 7 EN EL CIRCUITO DE MONTJUICH

La organización del Gran Premio de España motociclista, entra en la última fase de su organización.

Dentro de ocho días, en el circuito del Parque de Montjuich, modificado en su organización y mejorado en sus instalaciones, podremos ser espectadores de la primera gran competición internacional de 1957.

El R. M. C. de Cataluña ha laborado magníficamente para que este privilegio que tiene Barcelona, y con ella todo el motociclismo español, de abrir las luchas tensas y centelleantes, y de dar al mundo la primera y fuerte campanada sobre lo que este deporte espectacular de las ruedas tiene en promesa cara a los doce meses que empiezan a contarse desde ahora, sea un éxito bajo todos los aspectos.

Esta labor previa de encauce y de selección, que ha permitido condensar en la lista impresionante de campeones mundiales y nacionales inscritos, dotados de las monturas más rápidas y más avanzadas de la técnica

(Continúa en 4.ª página)

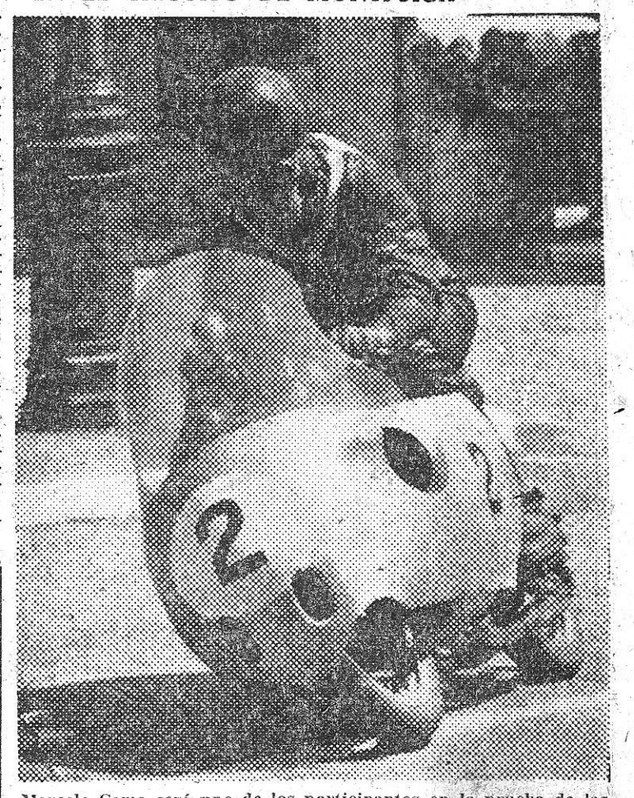

Marcelo Cama será uno de los participantes en la prueba de las 125 c. c. del Gran Premio de España en Montjuich. En el grabado, puede vérsele en el curso del último Tourist Trophy de la Isla de Man, en el que, con su Montesa-Sprint, conquistó un brillante segundo lugar, seguido de Enrique Sircra, con Montesa también, tercero

Importante Empresa Química del Norte de España, necesita
INGENIERO INDUSTRIAL
joven para Oficina Técnica
SOLICITUDES: Acompañadas de «curriculum vitae» y referencias al Apartado 1219 de BILBAO
Caso de no interesar devolveremos documentación en el plazo de 15 días. Se guardará absoluta discreción
TAL VEZ A VD. NO LE INTERESE, PERO QUIZA CONOZCA A LA PERSONA INDICADA

El XXIX Campeonato de Barcelona

Trofeo Juan Fina :: XIX G. P. Excmo. Ayuntamiento

Para el martes, gran reválida después de dos «exámenes»

El C. C. San Martín, que cuida cada año de organizar el Campeonato de Barcelona cuya carrera lleva anexo el nombre del que fué gran periodista, técnico en ciclismo, Juan Fina, señaló la vigésimonovena edición de esta prueba para el martes, día 2 de abril, coincidiendo con las grandes ediciones del Trofeo Jaumandreu y Trofeo Masferrer, más el aditamento del Criterium Internacional en homenaje a Miguel Poblet.

Tenemos, pues, ante nosotros, tres grandes oportunidades para nuestros ases. Dos de ellas, con el apicate de la puntuación para el Campeonato de España, y la tercera, que lleva consigo el título de campeón de Barcelona, y que en esta ocasión ha de ser como una reválida para los que sufrieron el doble examen dos días antes.

Así en tres días, tres pruebas, todas ellas de 200 kilómetros, lo que significa, nada más y nada menos, que tres duras etapas de una gran carrera.

El C. C. San Martín, que cuenta en esta organización con la colaboración de «Profidén» para el Premio de la Montaña, así como unos premios especiales de Vermut Martini, el avituallamiento a cargo de Coca-Cola, y la instalación de altavoces a cargo de Pirelli, anuncia unos premios magníficos, que se disputarán sobre un recorrido de unos 210 kilómetros, anunciándose la salida a las once del mediodía, de su local social y efectuándose la llegada, en el llamado «Circuito Olivetti», o sea, en la Avenida de José Antonio, delante de la fábrica Benguerel, cerca de la Hispano Olivetti.

Una tercera y magnífica ocasión tienen ante sí los corredores profesionales en esta edición del Campeonato de Barcelona. Y si la ocasión deportiva la unen a la ocasión de rendir homenaje de recuerdo a figuras señeras del ciclismo, como Jaumandreu y Masferrer, pueden aprovecharla para dedicarles su entusiasmo a Juan Fina. Quizás muchos de los actuales corredores no recuerden a aquel periodista incisivo y elocuente, que dió su vida en aras del deporte. Pero todos los ciclistas, y más los actuales, debemos honor y honra a aquellos que sembraron la primera semilla y cuidaron con interés de su crecimiento.

NOTAS BARCELONESAS

REPARTO DE PREMIOS DE LA II EXPOSICION FILATELICA Y NUMISMATICA, EN LA ASOCIACION DE LA PRENSA

Ayer tarde se celebró, en el salón de actos de la Asociación de la Prensa, el reparto de premios discernidos por el Jurado calificador de la II Exposición Filatélica y Numismática últimamente organizada por nuestra entidad profesional, asistiendo al acto, que fué presidido por don Diego Ramírez Pastor, numeroso y distinguido público y representaciones del Círculo Filatélico y Numismático.

El secretario de los Jurados de las Secciones Filatélica y Numismática, leyó las correspondientes actas de los fallos emitidos y seguidamente, y entre los aplausos de la concurrencia, pasaron a recoger los respectivos premios los expositores que a continuación se relacionan:

Sección Filatélica. — Copa del capitán general de Cataluña, don Francisco Manulsino; copa del arzobispo-obispo de la diócesis, don Trino Maclá; copa del alcalde de Barcelona, don Andrés Grifol; copa de la Asociación de la Prensa, don Joaquín Alvarez; copa del Gremio Sindical de Filatelia, don José María Borrás; copa de Filatelia Llach, don Francisco Guardia; copa del Jurado, don Pedro Monge; copa de Filatelia Haeffner, don Ramón García.

Sección Numismática. — Copa del gobernador civil de la provincia, don Antonio Badía Torres; copa de la Asociación de la Prensa de Barcelona, don José Grumat Pruna; copa del presidente de la Diputación Provincial, don Juan Almirall Barril; copa del Círculo Filatélico y Numismático, don Luis D. Barbosa.

También recibieron artísticas medallas conmemorativas de este certamen todos los expositores y miembros de los Jurados calificadores obsequio de la Asociación de la Prensa.

REMO

Cambridge, vencedora de Oxford en la tradicional regata

Oxford era favorita en las apuestas

Londres, 30. — El tiempo ha favorecido hoy la celebración de la gran regata interuniversitaria Oxford-Cambridge, que se disputaba en su ciento tres edición. Brillaba el sol y había una temperatura agradable, sin brisa. Millares de aficionados y curiosos se agolparon a ambas orillas del Támesis, a lo largo de todo el recorrido.

Al mediodía sopló una ligera brisa del Este, que debía favorecer un poco a las dos embarcaciones, a la altura de Chriswick, desde donde se extiende una buena recta.

En esa recta, a unas dos millas y media del punto de salida, es donde se han decidido muchas regatas. El equipo que va en el interior suele tener ventaja y se coloca en dicha posición el que marcha delante entonces. Por este detalle se lucha apasionadamente por tomar esa delantera.

Aparecían, como favoritos los de Oxford, entre los que figuraban cuatro veteranos, que ya han tenido experiencia en esta prueba. Hace una semana la cotización a favor de Oxford estaba a siete contra cuatro. Poco antes de la partida se redujo a cinco contra cuatro.

La mayoría de los espectadores llevaba rosetas con los colores de su equipo favorito, azul claro o azul oscuro. Todas las embarcaciones lucían también esos colores, según sus preferencias.

El presidente del Oxford, Roderik Carnegie, de Australia, lanzó la moneda para el sorteo de puestos. Era un soberano de oro que data del año 1829, año en que se disputó por primera vez la prueba. Le favoreció la suerte y escogió la parte de Middlesex, es decir, la parte norteña del río.

A las 12'30 se dió la salida con puntualidad.

Se adelantó Oxford, si bien con insignificante ventaja, pues sus adversarios no querían perder contacto. En el poste de la milla, Oxford llevaba una ventaja de tres cuartos de largo. Se registra una verdadera lucha, avanzando por momento la tripulación de Cambridge. A la altura del puente de Hammersmith, es decir, a una milla y 1.180 yardas de la salida, las dos embarcaciones estaban a la misma altura, iguales.

Después de dos millas de recorrido, Cambridge toma por primera vez la delantera, y pronto se pone con un largo de diferencia. En el puente de Bernes, después de tres millas y media de recorrido, Cambridge tomó una ventaja de un largo y medio.

Por fin, Cambridge cruza la meta con una ventaja de dos largos. Cubrió el recorrido de cuatro millas y 374 yardas (6.779 metros) en 19 m. y 01 s.

El record de la prueba pertenece a Cambridge, que en el año de 1948 logró un tiempo de 17 m. y 50 s.

Hasta después de tres millas de regata, Oxford registró 38 paladas por minuto contra 31.

Un cuarto de milla antes de la meta, las dos tripulaciones arrojaron un promedio de 33. Al final, Cambridge dió 34.

Resumen: Cambridge 57 victorias; Oxford, 45, y un empate.

Alfil.

BALONCESTO

Los Campeonatos de la O. A. R.

Una doble jornada, muy decisiva

Como consecuencia de unas decisiones adoptadas con más o menos acierto por el Comité de Competición, tenemos que se nos ofrecen, entre domingo y lunes, unos partidos — en realidad los mismos, cambiando tan sólo el campo —, que pueden, según se desarrollen, decidir con bastante aproximación el equipo que esta temporada se adjudicará el título de la máxima categoría.

Antes de pasar al comentario de los partidos, nos interesa aclarar esto de las decisiones adoptadas por el Comité de Competición. Nos parece fuera de lugar, y quizá sin precedentes en la historia de campeonato liguero alguno, el hecho de que los equipos que hoy juegan en campo propio al día siguiente vuelvan a enfrentarse, invirtiendo solamente el factor terreno de juego. Se presta ello a que surjan incidentes que luego traen malas consecuencias. Pero nos dicen que no disponen de fechas y no hay más remedio que creerlo, porque demostrar lo contrario es crearse enemistades que no vale la pena.

Pasando al comentario de los partidos que se nos presentan, diremos que ambas jornadas — la del domingo y la del lunes — tienen aparentemente un signo favorable al Caldetas, que se halla en estos momentos en primera posición de la tabla, en virtud de habérsele adjudicado los dos puntos — fallo del Comité de Competición — del partido que disputó al Igualada.

Los dos partidos del Caldetas los debe disputar: el primero, en su terreno de juego, frente al SESE, y el segundo, con el mismo equipo, pero en su ambiente.

Parece que los del SESE no inquietarán mucho al líder y, por lo tanto, está al alcance de éste adjudicarse cuatro puntos, que le supondrían mucho para el futuro de la competición.

El segundo equipo que aparece en la tabla es el Gaudí, que tiene su confrontación con el La Salle de Premiá. Aquí las cosas ya parecen más difíciles y nos inclinamos por un equitativo reparto de victorias, o sea, que se dejará sentir el factor campo propio.

El Caldas, junto con el Cabrera, son los dos equipos que sólo deben disputar un encuentro. Este tendrá lugar el domingo, en Cabrera, y, por lo visto hasta ahora, respecto al Caldas, actuando como visitante, pocas posibilidades podemos darle y, por lo tanto, lo más fácil será que coseche una derrota más.

Por último, nos resta comentar los partidos a disputar por el Igualada y el Collblanch. En ambos encuentros, tal y como se han puesto las cosas, es de predecir victorias del Collblanch, debido a que, a consecuencia de diversos fallos del Comité de Competición, el Igualada se verá privado de varios de sus titulares.

Según y como se desarrollen, pues, estos partidos, podrá perfilarse el futuro campeón de la máxima categoría. — J. Parramón.

RUGBY

Con la jornada de hoy

finaliza el campeonato regional en primera y segunda categoría

Hoy finalizará el campeonato regional en primera y segunda categoría. Los encuentros que se celebrarán pondrán punto final a la disputada competición que se ha venido jugando y de la cual, en ambas categorías, ya antes de llegarse al final de las mismas, se conocen los campeones respectivos. Club Natación Barcelona y C. F. Barcelona «B», respectivamente.

En esta última jornada, que hoy se juega, se ventilan los lugares: segundo, tercero y cuarto, por lo que respecta a primera categoría y el segundo lugar en el de segunda.

El partido Maquinista - Samboyana, que tendrá lugar en San Andrés, parece que no pueda influir demasiado en alterar la clasificación de los ribereños, ya que éstos salen en plan de favoritos en su confrontación con los «metalúrgicos». Sobre el papel parece ser que ésos no tengan posibilidades de alterar la opinión generalizada, que los estima presuntos perdedores del cotejo.

Donde puede darse el vuelco es en el encuentro que dirimirán Barcelona y Juventud. Según sea el «quince» que resulte vencedor de este tan interesante partido, puede variar notablemente la clasificación final del campeonato de primera categoría. Pero, con todo, como fuere que está dispuesto que sean cuatro los equipos que tomen parte, por nuestra región, en la disputa del campeonato de España, suceda lo que suceda, ambos equipos tienen asegurada su participación en el mismo y en el envite de hoy sólo se ventilará la honrilla de ver quién adelanta a quién, en la tabla clasificatoria.

En San Baudilio, se enfrentarán el Cornellá y el Montjuich, en encuentro que se presenta muy reido, y, por lo tanto, incierto en cuanto se refiere al resultado del mismo. Ninguno de los dos equipos puede hacer más de lo que ha hecho, para mejorar su clasificación, pero, con todo, es presumible que ambos pondrán todo su saber y entusiasmo para ver de imponerse el uno al otro, si no más por el prurito deportivo de triunfar.

El Barcelona «B» y la Samboyana «B» dirimirán el partido que tienen pendiente y que, en muy poco puede modificar la clasificación de ambos, ya que parece presumible que los azulgrana tengan que salir vencedores del envite, lo que dejaría las cosas igual a lo que estaban.

El lunes, por la mañana, a las once y media, se jugará, en La Fuixarda, el esperado partido de tercera categoría, que opondrá a los «quinces» del Picadero y de La Maquinista. Los «gallitos» del grupo se enfrentarán y de su confrontación es lógico esperar salga el campeón de tercera, según cual sea el equipo que logre salir vencedor del palenque.

M. BARQUET

CAMÓDROMO PABELLÓN

(Avda. José Antonio - Llansá)

Hoy, domingo y mañana, lunes

Matinal, 10'30 y Tarde, 4'30

GRANDES CARRERAS DE GALGOS

Reuniones para la semana próxima: MARTES, MIERCOLES, JUEVES y VIERNES, 5'30 tarde; SABADO, tarde, a las 4'30 y DOMINGO, matinal, 10'30 y tarde, 4'30

Ultima hora

Simón venció a Lacoma

ANOCHE, EN EL IRIS

Registró el Salón Iris una buena entrada de público en la velada de lucha libre de ayer noche.

Del primero al último combate, todos ellos, fueron muy disputados, a la par que la dureza sobre el cuadrilátero campeó por sus respetos.

Los resultados técnicos de los combates fueron los siguientes: Sánchez perdió ante Valero por puesta de espaldas; Febrer triunfó de Sureda por descalificación, mostrando ambos luchadores sus excepcionales condiciones físicas; Brunet y Gracia libraron un magnífico combate que terminó en tablas; Guti fué descalificado ante Sañudo, y Lacoma y Simón, en pelea de desquite a un solo asalto de treinta minutos, terminó con la victoria de Simón por tocado a los 16 minutos 35 segundos de combate.

J. L.

VIENE DE 1.ª PAGINA

Brillante apertura

drán que valerse por sí mismos y multiplicar sus esfuerzos para que el índice de efectividad del equipo se conserve todo lo elevado posible. En las filas azulgrana puede obrarse, en cierto modo, el mismo fenómeno que se acusó en el segundo tiempo de nuestra selección nacional contra Italia. La ausencia del hombre en el que se basaba una parte importantísima del poder de ataque azudizó extraordinariamente el sentido de responsabilidad individual de los demás jugadores y ello hizo posible que la merma de rendimiento ofensivo no fuese tan acusada como en principio pudo temerse...

Hay que admitir, pues, la posibilidad de que, precisamente por efectos de ese acrecentamiento de entusiasmos que habrán de experimentar los azulgrana en su lógico afán de compensar el «handicap» de la baja de su internacional «Jordi» Bonareu, no sea el Barcelona para el Aismalibar un adversario fácil ni mucho menos. Conviene no olvidar, de otra parte, que el Barcelona no era sólo Bonareu. Era un equipo de descollantes figuras — Belmore Loriente, Lovrics, Parra, Masferrer — al que daban guardia un grupo de magníficas promesas — los Cano, Mateu, Sebastiá, etc. — muy capaces, como ya demostraron, en ocasiones, de cubrir el puesto de los ases sin que el equipo perdiese ni mucho menos con el cambio.

Queda la incógnita, cierto, de si el Barcelona que va a irrumpir en la Liga Nacional será aquel equipo de sólida moral y de juego eficiente de las primeras jornadas de la fase final del Campeonato de Cataluña o si, por el contrario, seguirá acusando la endeblez que le hizo perder después aquellas posibilidades que llegó a tener a su alcance al comienzo del campeonato. El partido de esta tarde nos sacará de dudas. Porque el Aismalibar, con su juego científico y positivo, con unos hombres que interpretan, a la perfección, la partitura que la batuta genial de Kucharski va dirigiendo, será una buena piedra de toque que nos permitirá aquilatar las exactas posibilidades del Barcelona en esta competición.

La Liga se iniciará, pues, con un plato fuerte dotado de todos los máximos aliciente: con un Barcelona-Aismalibar que los aficionados tienen ya definido como uno de los más sugestivos encuentros que es posible montar en estos momentos.

No le cederá, en punto a relieve emotivo y a contenido espectacular el chóque que, a continuación, disputarán el Juventud y el Orillo Verde. También ante este encuentro se abre la bella perspectiva de una lucha sin cuartel, dirigida, desde cada frente, por dos hombres que han sido pilares firmísimos en la reciente campaña internacional del representativo español. Aludimos a Brunet y Lluis. Dos hombres de reconocido talento, de gran clase, en torno a los cuales gira, en estos momentos, el juego de sus respectivos conjuntos. Ver en acción a Brunet, en el bando costeño, y a Lluis — el gran triunfador del España-Italia — en las filas del Orillo Verde, dirigiendo con mano maestra a sus equipos, y ver a éstos moverse al dictado de sus respectivos «jefes» sobre rápidos y espectaculares esquemas tácticos, será, sin duda alguna, un maravilloso espectáculo que ni uno solo de los aficionados barceloneses — perfectamente apercibidos de las insuperables promesas que este Juventud-Orillo Verde sugiere — querrá perderse.

Nos las prometemos, en fin, muy felices con esta reunión de hoy, que confiere a la apertura de la Liga Nacional el tono y el relieve de un auténtico acontecimiento. Los dos partidos serán, a no dudar, altamente pródigos en calidad y en emociones, lo indispensable para que el baloncesto haga revivir, bajo la majestuosa bóveda del Palacio de Deportes, el denso clima de las muchas e inolvidable solemnidades de que ya ha sido escenario nuestro incomparable coliseo deportivo.

M. E.

PARTIDOS Y ARBITROS PARA ESTA TARDE

A las cuatro y media:
BIM — Mongat (juveniles)
A las seis:
Aismalibar — Barcelona (Vallejo y Gallardo).
A las siete y media:
Juventud — Orillo Verde (Aznar I y Ferrando).

PRECIOS POPULARES

Con el montaje de la Liga Nacional no se persigue ningún objetivo esencialmente crematístico. Se trata, con esta competición, de dar a la actividad de nuestro baloncesto unos rumbos nuevos que, además de avivar el interés de los propios equipos y de los jugadores, logre desarrollar una fecunda labor de captación de públicos. Para favorecer esta última y esencial finalidad, han sido establecidos unos precios auténticamente populares — cinco pesetas entrada general y veinte para las mejores localidades —. Completar la tarde del domingo con la asistencia al Palacio de Deportes no constituirá, como se ve, quebranto alguno ni para el presupuesto más humilde. El baloncesto ha de llegar a ser un deporte para los grandes públicos. Y la Liga Nacional se ha montado pensando precisamente en ellos.

REAL MADRID-ESTUDIANTES, EN EL FIESTA ALEGRE

La Liga Nacional se abrirá, en Madrid, con un Real Madrid-Estudiantes que, a simple vista, presenta un color claramente madridista. El equipo del Real Madrid — auténtica constelación de estrellas, con sus Hernández, hermanos Martínez, Trujillano, Imedio, etc. — ejerce en el Centro una hegemonía incuestionable, aunque pese a ello no ha podido evitar que, en determinado momento, se alzase el Estudiantes a la altura necesaria para inquietarle seriamente.

En buena lógica, empero, sólo el Madrid puede ser tenido como el gran favorito de este choque entre los dos más caracterizados conjuntos de la capital.

MODIFICACION DE HORARIO PARA LA JORNADA DEL LUNES

Con motivo de las carreras ciclistas que tendrán lugar el lunes en el circuito de Montjuich y con el fin de no interferir los encuentros de la liga Nacional con aquéllas, la Organización Federativa ha resuelto establecer el siguiente horario para los partidos del próximo lunes:

A las 5 de la tarde:
Preliminar juvenil
A las 6'30:
Barcelona — Orillo Verde
Y a las 8:
Juventud — Aismalibar

Ante el VII G. P. de España

actual, hay que interpretarlo como algo más que la promesa de un Gran Premio de primera categoría, que brillará con destellos propios dentro de la serie de los que se preparan por toda Europa por el curso de este año.

El verdadero sentido de estas aportaciones inapreciables, hay que buscarlo en el tributo que se ha rendido a esta competición de resonancia mundial, que por años ha representado toda la potencia de nuestro deporte motociclista cara al mundo y ha acumulado un prestigio, que ha actuado, esta vez, con toda la magnífica fuerza que destilan las grandes colaboraciones que ha merecido.

FECHA ESTELAR PARA NUESTRO DEPORTE

La distancia de los ocho días que hemos señalado, no define exactamente su proximidad ni la inminencia de esta fecha, grande entre las grandes, en el ancho friso de nuestro poderío deportivo, matizado en las diferentes gradaciones de una actividad por naturaleza muy diferenciada.

La distancia de este Gran Premio se acorta, si se tiene en cuenta que por los días 4 y 5 de abril, los entrenamientos en el circuito de Montjuich establecerán el prólogo de esta singular competición, que tradicionalmente y al tono del Gran Premio de España de Peña Rhin, para los automóviles de la fórmula internacional número uno, ha marcado para nuestro país el sello de eclecticismo y la calidad superior, de dar vida, comprender e interesarse por algo más que por las fórmulas más sencillas, más directas y más elementales del deporte.

Por años, a través de estos dos grandes premios, el prestigio de Barcelona, como capital motorista de primera magnitud entre la selección de las que en el mundo pueden ostentar tal título con plena dignidad, ha sido servido, no sólo por la anchurosa comprensión de las multitudes, sino por la adicción y por la simpatía interesada de unas masas que han valido típicamente, para Barcelona, el título de la ciudad más afín con el motorismo del mundo.

España, y el deporte del motor, han tenido, en Montjuich, el equivalente en cuanto a difusión del interés popular, que puedan ofrecer las grandes ocasiones de Monza, de Silverstone, del Nurburgring, y hasta de los T. T. ingleses, que tienen fama de atraer a todos los aficionados de corazón británicos a lo largo de sus trazados.

Nuestro medio y nuestro público, han demostrado, por años y sin desvíos, comprender la trascendencia de este Gran Premio de España, dándole el apoyo entusiasta del calor de las grandes multitudes, que han hecho ostentación y gala de una sensibilidad nada vulgar, al acogerse a estas exhibiciones, lo mismo de la técnica que del valor de los pilotos, que llevan en sus manos las mejores y más perfectas máquinas.

LA VELOCIDAD Y LA MOTO UTILITARIA

La motocicleta tiene en estos momento, en nuestro país, la calidad de haberse convertido en el vehículo idóneo y servicial para millares de usuarios que encuentran en su uso la practicidad y la economía que no es posible ver igualada por ningún otro medio de locomoción de tipo privado.

Esta difusión ha venido emparejada con la creación de una fuerte industria, que aparte este servicio insubstituible de proveer de monturas a la medida de nuestra necesidad y de nuestro nivel de vida, ha cuidado bellamente de su calidad técnica de primera fuerza y es, al tiempo, el sostén de millares de productores aplicados a su actividad.

No hay que explicar a nadie que la moto de ahora es una hija y una descendiente más o menos lejana de estas experimentaciones que permite la competición. Y que todas las cotas de economía que se han alcanzado en este campo técnico, lo mismo que la solidez efectiva de las soluciones que imperan en la moto comercial, han nacido o bien han tenido su banco de ensayos primeramente en estas monturas excepcionales, que los mejores pilotos del mundo apuran, carrera tras carrera.

No cabe duda de que tarde o temprano estos triunfos que representan para una Guzzi de ocho cilindros destilar 140 caballos por litro de cubicaje y para las «M. V.» cuatro cilindros llegar a la cifra de 130, topes no alcanzados por los motores de los bólidos de cuatro ruedas en sus más apretadas versiones a aspiración normal y sin compresor, forman una zona de avance tendida por delante al paso de las motos comerciales, que han permitido ya ir rebajando cubicajes desde las 500 c. c. de algunos años atrás, hasta las 125 c. c. de ahora, con parecidas posibilidades de acción y la misma o equipalente capacidad de trabajo.

El deporte motociclista — lo mismo que el automovilista — con todo su ropaje técnico, es algo un poco aparte, con su carácter bravo, viril y peligrosamente grande. Los mejores campeones se ven, en él, con razón, elevados a esta categoría, discutida si se quiere, pero indudablemente real, de héroes y de ídolos nacionales que tienen en sus manos no solamente la tarea de aportar gloria a sus países, sino de servir hasta el martiriologio, si es preciso, al triunfo de una idea técnica, proyectando su epopeya de cada día, sobre el mundo más llano de lo real. Con sus victorias, personifican el signo más acusado de nuestra época en la que los hombres y los pueblos tienen como primera mira, motorizarse, para ser más dueños del espacio y del tiempo, los dos parámetros que fijan el valor de plenitud de nuestras existencias.

MARCAS NACIONALES

El esfuerso técnico de nuestras marcas, tiene un magnífico capítulo reservado en este G. P. de España. Su presencia en el circuito de Montjuich, es ya un signo de la vitalidad y del pulso de nuestra industria, que no se resigna ir a remolque de las tendencias digeridas, si no que lucha por mantenerse a día y en el primer plano de la rebusca de novedades y en la experimentación.

«Montesa» ha inscrito su equipo oficial que correrá con las conocidas «Sprint», que han sido renovadas en algunos aspectos, sobre todo en el del carenaje, que es nuevo y que se ha rediseñado de acuerdo con las últimas experiencias.

El motor, será el clásico de este modelo, afinado y puesto a punto para el Gran Premio. «Montesa» se mantiene fiel al postulado de los «dos tiempos», en cuyo campo se ha erigido como la marca maestra del mundo, creando los modelos más rápidos.

Las posibilidades, en caballos, de este motor, pese a que «Montesa» ha logrado superar de largo los topes hasta ahora aceptados como máximos dentro de esta especialidad, que constituye el tipo de motor comercial y corriente más difundido en el mundo de la moto utilitaria, no alcanza los términos de los de a cuatro tiempos, especialmente de tipo de dos árboles de levas en la culata.

Pero la fórmula genialmente sencilla de su estructura, le da a este motor una seguridad de marcha muy característica. Y la ligereza del conjunto de la «Montesa-Sprint», le brinda una cualidad de dominio fácil, que en el circuito de Montjuich tiene su dosis de importancia.

La presencia, pues, del equipo de «Montesa», formado oficialmente por Cama, Sirera y Quintanilla, tiene en primer término el sentido del interés experimental, que aquella marca ha buscado y ha encontrado, en la competición.

Las magníficas actuaciones en los G. P. internacionales, y el segundo y tercer puestos que Cama y Sirera obtuvieron en la prueba clásica entre las clásicas del último T. T. inglés, indican que las posibilidades de defensa de «Montesa», no son ni cortas ni pequeñas, y que si algún enemigo tiene que darle miedo, será, antes que otra cosa, la cortedad de los kilómetros que supone esta prueba, que no debe dar, lógicamente, tiempo a que la resistencia de su motor deje sentir todo su peso, sobre el posible desfallecimiento de los más complicados y, por tanto, más frágiles de muchos de sus rivales.

Las tres «Montesa-Sprint», en Montjuich, necesitarán de manos vivas y ágiles para sacar todo el partido posible de los virajes. Cama, Sirera y Quintanilla, lo saben bien, y harán el honor debido a la escuela típica de la marca, que ha creado tan grandes viradores entre nuestros pilotos.

CRONOMETRAJE «OMEGA»

Para la responsabilidad y la delicadeza de los resultados de este Gran Premio de España, «Omega», la gran marca de cronometría suiza, ha sido la elegida por las mismas razones que la han llevado a cronometrar los numerosos e importantes acontecimientos del motor de nuestro país, gracias a su material de precisión de última hora, lo mismo que por su grupo de instaladores y de técnicos, que se han manejado en toda ocasión, con un verdadero espíritu de deportividad.

Para el Gran Premio de España, la marca «Omega» ha destacado sus instalaciones de precisión, presididas por el mecanismo del «Time-Recorder», que controla los tiempos al centésimo de segundo y da testimonio gráfico de las cifras registradas, punto menos que instantáneamente al paso de los pilotos por la meta, y bajo este aspecto, también la organización del Gran Premio de España tiene garantizada la calidad de este importante servicio.

F. de S. GIBERT



Bélgica-España

trayectoria de los últimos años, tenían como principal origen la excesiva veteranía existente en todas sus filas, no faltan tampoco ahora, los que dejan oír su voz de alarma, ante la serie de nuevos valores, inferiores en edad a los veintidós años, que se han incluído en el equipo que el domingo formará en el estadio Heysel contra España, tras haberse arrinconado a una figura de la categoría del centro delantero Rik Coopens, precisamente el autor del tanto del empate de aquel desgraciado encuentro jugado en el mes de enero de 1949 — ¡hace nada menos que ocho años! — en el Estadio de Montjuich.

De auténtico equipo «revolucionario» se califica aquí a la selección nacional belga designada en esta ocasión, que ha justificado el seleccionador, con su deseo de inyectar al conjunto una gran dosis de juventud y rapidez con las que se pretenden contrarrestar la superioridad técnica de los españoles, que nadie discute, aún cuando a la mayoría, no deje de sorprender los poco convincentes resultados que nuestro equipo nacional ha logrado en el curso de los últimos años.

Este exceso de juventud —siempre arma de dos filos— en el equipo belga, y el hecho de que el mismo se haya montado sobre el armazón de los conjuntos Anderlech y la Unión Saint - Gilloise, cada uno de los cuales da cuatro jugadores a la selección, hace suponer que las más destacadas armas que esperan esgrimir mañana, domingo, en el estadio Heysel, serán la rapidez y la compenetración entre sus líneas.

Sea por esa curiosidad que ha despertado el anuncio de la selección belga, ante este séptimo choque contra España, o bien sea también por la calidad que se espera de nuestros jugadores, de manera especial Di Stefano, sobre el que se centra la máxima atención, la cuestión no es otra, que en estos momentos no existe ni una sola localidad disponible para el partido de mañana y que son muchos los aficionados que tendrán que contentarse con seguir sus incidencias en torno a la pantalla de la televisión, como único recurso y gracias a la autorización dada a la red de la Eurovisión por la Federación Belga, en la tarde de hoy sábado.

Poco antes de transmitir esta información y al regreso de la excursión realizada a Amberes, invitados por la Federación Belga de Fútbol, nos hemos entrevistado en el vestíbulo del hotel donde se aloja el equipo español, con el seleccionador Manolo Meana, quien ratificó el equipo que ha venido anunciándose, sobre el cual deposita las máximas esperanzas y al que sólo desea le ayude un poco la suerte ausente, a su juicio, del que jugó contra Suiza en Chamartín. En definitiva, el equipo que mañana presentará España contra Bélgica será el siguiente: Ramallets; Olivella, Campanal, Garay; Maguregui, Zárraga; Miguel, Mateos, Di Stefano, Suárez y Gento.

Como puede verse, debutan en el equipo «A», tras sus convincentes actuaciones en el «B», el barcelonista Olivella y el madridista Mateos, volviendo Garay a la defensa, aun cuando en puesto distinto al suyo habitual, que la valió recientemente en Manchester, el calificativo de la crítica inglesa, del mejor defensa central de Europa.

Aun cuando suponemos que sus razones tendrá Meana, para obrar así y justificado queda su no oculto deseo de no prescindir en modo alguno de Campanal y de Garay.

Como punto final, sólo resta añadir que el encuentro lo dirigirá el colegiado suizo M. Gude, auxiliado por jueces de línea de la misma nacionalidad y que el equipo «revolucionario» belga es este: Meert, Diric, Mees, Van Rooy, Degelas, Close, Lippens, Vanden Berg, Dewael, Houf, Orlans



Esta tarde

ras, entre ellas los que lucen los entorchados internacionales: el guardameta Arne Arvidson; los zagueros Olle Hellston y Sigvard Parlin; el central Bernt Andersson y los extremos Birger Erklund y Gosta Sandberg.

Con dichos elementos en línea, de clase excepcional bien patentizada a lo largo de numerosas jiras por todos los terrenos de Europa y muchos de América, fácil es el colegir que los españolistas tendrán que esforzarse más de la cuenta si quieren salir airosos en este primer choque internacional contra los representantes del fútbol sueco. Son 112 partidos de índole internacionales los que llevan jugados los nórdicos del Djurgardens I. F. fuera de su patria y su palmarés les señala 83 victorias, 12 empates y 17 derrotas, tras medirse con verdaderas potencias futbolísticas.

Para su partido de esta tarde en Sarriá los suecos vienen muy animados y al parecer bien adaptados a la relativa dureza de los terrenos españoles, ya que, en Palma de Mallorca, donde han permanecido durante casi una semana íntegra, se han entrenado a fondo y, en el partido amistoso que jugaron contra una fuerte selección de Mallorca, en la cual figuraban varios mallorquines que en la actualidad defienden los colores de equipos peninsulares, lograron la victoria por un claro 0—2 sin necesidad de emplearse a fondo.

Sin embargo, esta tarde, ante los blanquiazules catalanes, nuestros visitantes no tendrán necesidad de dosificar el esfuerzo, sino «apretar las clavijas». Y sólo resta el esperar un poco más para ver el juego que nos ofrecen estos muy destacados representantes de la Suecia futbolística.

* * *

Del todo necesario es el que digamos algo referente a las alineaciones que presentará el Español hoy domingo y mañana lunes. Son dos partidos que se calculan pródigos en dificultades y poco propicios a las facilidades de campo propio y por lo tanto, Zamora se ve obligado a obrar con mucho cuidado para sacar al terreno de juego dos alineaciones capaces de subir sendas victorias blanquiazules al marcador.

De momento, para esta tarde, está designado el siguiente equipo españolista: Soler; Argilés, Parra, Cata; Gámiz, Osvaldo; Arcas, Benavídez, Zamora, Sastre y Seoane.

Como se puede ver hay dos novedades en el equipo que presentarán los españolistas esta tarde la presentación, y prueba al mismo tiempo, del exterior izquierda argentino Adolfo Seoane, procedente del San Lorenzo de Almagro y la de Ricardo Zamora, hijo, como delantero centro, colgando momentáneamente los guantes porteriles.

Luego, mañana lunes, tendremos reapariciones blanquiazules, porque es casi seguro reaparezcan Vicente, Faura, Casamitjana y Ruiz, los cuales sólo están pendientes del dictamen facultativo de última hora.

Y a esta novedad se unirá otra de calibre, la presentación del delantero centro brasileño Jorge Alberto Pareira, más conocido en el fútbol brasileño por el sobrenombre de «Gunga», que hasta ahora ha venido jugando en el club brasileño tan importante como el Bello Horizonte.

Y de momento, no es posible dar más noticias blanquiazules, pues las que hoy facilitamos ya son de por sí abundantes y gratas.

Para la segunda y última fecha del «ciclo» sueco, mañana lunes tenemos al famoso equipo del A. I. K., de brillante historial y ya conocido suficientemente por la afición catalana, pues en la pasada temporada logró en Las Corts una muy merecida y brillante victoria, dejándonos con inmejorable sabor de boca.

Estos son sus cortos antecedentes en nuestros terrenos de juego y, su historial, dilatado, cargado de victorias intercontinentales, que es inútil reproducir por ser sobradamente conocido, ha sido escrito con un impresionante lote de jugadores internacionales.

Juega el A. I. K. esta tarde en Mestalla contra el Valencia y así que termine de jugar saldrá para nuestra ciudad en un avión especial. Pero a pesar de no haber entrado todavía en contacto con sus jugadores y dirigentes, entre los cuales se cuenta el ex jugador del Atlético de Madrid Carlsson, que es su entrenador, sabemos que desplaza a los siguientes jugadores:

EKENGREN, Jorgen. Portero, veintitrés años, dos veces internacional en el equipo juvenil. Oficinista.

ENSTROM, Per Ove. Defensa derecho, veintiséis años; practica varios deportes. Gran jugador de ajedrez. Oriundo de una isla del sur de Suecia. Es el jugador más rápido del equipo. Agente de ventas.

NYBERG, Bruno. Defensa izquierdo, veinticinco años. Procede del norte de Suecia, jugador fuerte y ambicioso; tres veces internacional en el equipo juvenil. Oficinista.

ANLERT, Björn. Medio derecha, veintidós años, hermano gemelo de Bengt Anlert, pero un centímetro más alto y con un kilo más de peso que su hermano. Es muy difícil hallar diferencia física entre estos dos hermanos gemelos. Jugador técnico, diez veces internacional en el equipo juvenil. Grabador.

CARLSSON, Lennart. Medio centro, veintisiete años, jugador muy sereno, alto, juega muy bien. Capitán del equipo. Cinco veces internacional.

ASLIN, Göran, medio izquierda. Veintiún años, una vez internacional en el aquipo juvenil. Oficinista.

LIANDER, Kurt. Extremo derecha, veinticuatro años, duro, rápido, pasa muy bien el balón. Oriundo del equipo juvenil se está convirtiendo en un gran jugador. Cuatro veces internacional. Auxiliar de almacén.

SKIOLD, Leiff. Interior derecha, veintiún años, jugador fuerte, rápido y muy prometedor; tres veces internacional en el equipo juvenil. Electricista.

OLSON, Ingvar. Delantero centro, treinta y tres años, jugador fuerte y de gran fondo. Tiene potente disparo y es muy peligroso delante de puerta. Uno de los mejores chutadores suecos. Internacional.

ANLERT, Bengt. Interior izquierda, veintidós años, juega en el A. I. K. desde los doce años. Hermano gemelo de Björn Anlert (medio derecho). Siete veces internacional en el equipo juvenil.

KARLSSON, Ake. Extremo izquierda, veinte años. Tipógrafo.

JANSSON, Bengt. Delantero, diecinueve años. Platero.

HEDEN, Lars. Delantero, veintitrés años. Probador.

Y con esto queda ya todo dicho para poner de manifiesto estas dos grandes jornadas futbolísticas que en Sarriá tienen esta tarde brillante apertura. — F.

Fiscarro

(La camioneta de 3 ruedas)

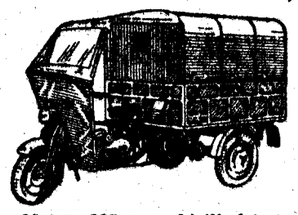

Motor: 125 c. c. bicilíndrico
Potencia: 7 HP.
Carga útil: 400 kgs.
Batería. Rueda recambio
Transmisión por diferencial
Frenos hidráulicos

FACILIDADES DE PAGO

ISO — Vía Layetana, 30 — Teléfono 21-44-17

EN EL XVIII ANIVERSARIO DE LA VICTORIA



«No olvidéis nunca que esta victoria es obra del Ejército y del pueblo que han luchado unidos con maravilloso temple y espíritu.» Así se expresaba nuestro Caudillo en el año de la Victoria ante la población valenciana, calibrando con honda percepción el significado que la victoria tenía y que acababan de recoger y merecer, Franco por su sabia dirección y previsión, y el pueblo, con su ejército, por su espíritu de sacrificio, su fe cristiana y sentimientos legados pos sus mayores y recibidos desde la más tierna infancia. Por un ideal patrio, con ansias de ver cambiado el signo de orientación de España y para que otros igualmente disolventes no pudieran penetrar con afán de destruir hogares y creencias. Por dichos fines se fué a la lucha, abierta y sin tregua, dividiendo el suelo nacional, a través de una larga trinchera, muriendo a ambos lados españoles con ideas distintas.

La cruenta contienda tuvo su fin. Cúmplese, hoy, el décimoctavo aniversario de aquella fecha en la que, desde el Cuartel General del Generalísimo, se dió lectura al último parte de guerra, parte que abrió los corazones a la esperanza, devolvió la tranquilidad a los hogares e hizo posible la gran tarea de reconstrucción de miles de hogares maltrechos y de toda la vida de la Nación.

Para muchos — las jóvenes promociones — parece, esta fecha, como la conmemoración de una cosa lejana, con ya rancio olor de historia, casi con pátina de antigüedad; pero, para otros — quienes la vivieron — tendrá, siempre, sabor de hecho actual, muy cercano, de algo íntimamente ligado con la esencia de cada uno y que solamente se borrará con la muerte.

Ayer, victoria de guerra. Hoy, victoria de la paz. Cuando por la Avenida del Generalísimo desfilen, en la mañana de hoy, nuestras fuerzas de los ejércitos de Tierra, Mar y Aire, llevarán prendidas sonrisas en los labios, expresión de su gozo interno, porque saben, y están convencidos, que son el símbolo armado de una Patria que desea la paz y que para conseguirla está dispuesta a luchar.

Y quienes a lo largo del recorrido presencien el paso airoso y marcial de nuestros soldados a los sones alegres de las marchas militares, habrán de sentir el orgullo de ser españoles y de pertenecer a una Nación que, con la sola fuerza de la verdad y de su razón, ha sabido abrirse paso en el mundo y ganarse, palmo a palmo, la diaria estima de las naciones y, cuando no, el respeto de aquéllas, que por enemistad nacida de la conveniencia, siguen en la acera de enfrente.

En este día, lleno de remembranzas históricas, EL MUNDO DEPORTIVO rinde su más ferviente tributo de admiración al Ejército Español, en la persona del Excmo Sr. Capitán General, don Pablo Martín Alonso, con el ruego de que lo eleve a S. E. el Jefe del Estado Español, al que reitera, en esta fecha gloriosa, su respetuosa adhesión.

El mundo deportivo





DEL PARTIDO BELGICA-ESPAÑA, JUGADO AYER EN BRUSELAS. — A la izquierda, un remate de Mateos, que logró neutralizar el portero Meert desde el suelo :: A la derecha, Zárraga, a pesar del estrecho marcaje de dos jugadores belgas, consigue centrar la pelota, creando una situación apurada ante el marco belga. — (Telefotos Cifra).

UN ROTUNDO CINCO A CERO

decidió el séptimo Bélgica-España

DE MODO SORPRENDENTE, BIEN QUE JUSTO

Uno se hace viejo y, a sus madureces — ya que todavía no admitimos las vejeces — se siente un poco emocionado con el rotundo cinco a cero con marchamo internacional que nos acaba de llegar de la capital belga para incrementar los laureles del fútbol español.

Porque tiene aun muy vivo el recuerdo de aquella Olimpíada en la cual, el fútbol español pasó, de un solo y homérico salto, del anonimato a figura del fútbol europeo. Que nadie se alarme porque no vamos a resucitar muy gratos recuerdos, pero sí, obligamos por el momento de suma actualidad, a señalar que, en aquel 1920, y en Amberes, Bélgica y España, con sus equipos representativos, libraron una muy interesante batalla, ya que no inquietante para los belgas, que salían favoritos, ni tampoco para la «cátedra» europea, que opinaba, como la mayoría, que terminó con relativa normalidad, con la victoria de Bélgica por 3 a 1.

Y decimos que el resultado fué relativamente normal, porque la goleada belga que se esperaba no llegó y se trocó en muy discreta victoria de los que jugaban en su ambiente.

A partir de este momento, el «duelo» entre belgas y españoles quedó entablado, pero en forma alguna resuelto: en 1921, todavía respirándose aires de Olimpíada, tomaba su desquite España batiendo, en Bilbao, a los belgas, por 2 a 0. Desde este momento quedó establecida una igualada de «palmarés» que, hasta ayer, no quedó desnivelada, a favor de los españoles, en terreno belga. Sólo una vez pudo empatar España en terreno de Bélgica y, tan sólo una, los belgas, pudieron llevarse un punto de terreno español, precisamente aquí, en terreno catalán, en Barcelona.

Ayer nos enfrentamos, una vez más, a Bélgica, con el siguiente balance: seis partidos jugados, con dos victorias, dos derrotas y dos empates, amén de diez goles a favor de España y nueve en contra.

Dentro de este gran nivel estadístico, forzoso es el reconocer que España tenía sus asomos tímidos de ventaja por «gol average», ya que adelantaba por un solo gol a sus históricos oponentes, pero esto no bastaba y, por añadidura, el partido decisivo que podía hacer de Salomón en este interesante «juicio» deportivo, se jugaba en terreno belga.

Ya no hay dudas, sino una patente ventaja española: desde este momento España podrá alegar de una supremacía real, no hipotética, de marcador, ni de frialdad numérica, porque el cinco a cero que ayer endosó «flamencamente» a los «flamencos» es algo que no admite más que conformidad deportiva y reconocimiento de superioridad en todos los aspectos, tanto en lo técnico como en lo moral, ya que tal resultado en terreno español, se hubiera podido admitir y justificar, pero ya no cuando se ha registrado en el de los belgas.

No queremos entrar en el detalle de cómo y porqué se logró esta gran victoria española ni, tampoco, quiénes fueron los artífices de la misma, porque enviados especiales tiene nuestro rotativo que sabrán informar sin que nosotros tengamos necesidad de invadir su terreno haciendo uso de la imaginación, pero sí es del todo evidente, que un cinco a cero nos exime totalmente de la menor duda al proclamar una seguridad defensiva total del equipo español y una eficacia de su línea de ataque que ya hubiéramos querido unas semanas antes.

Así, queda un poco atenuado el disgusto que nos dió Suiza en Chamartín con un empate que no debió subir al marcador, pero... ¡qué lástima que este partido no cuente para las eliminatorias del campeonato mundial!

(Continúa en 10. página)

FERRAZ, VENCEDOR DEL TROFEO JAUMANDREU

EN APRETADO ESPRINT CON BOVER

AMBOS, CON LOROÑO, GALDEANO, SANT Y CAMPILLO, FUERON LAS FIGURAS DE LA CARRERA

Rotundo triunfo de la A. D. Mobylette al vencer en la clasificación individual y por equipos

EL MALLORQUIN KARMANY GANO EL PREMIO DE LA MONTAÑA

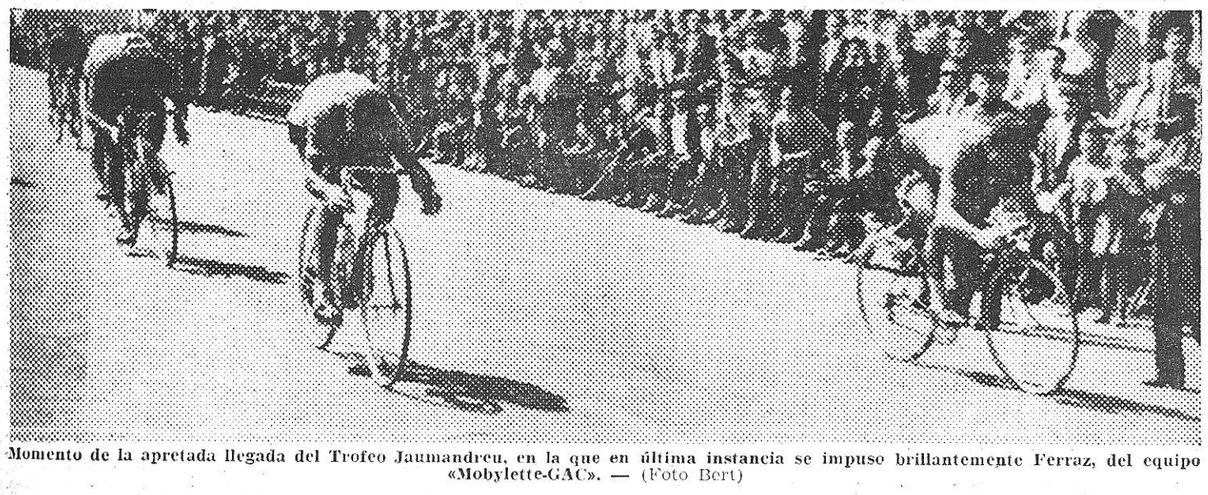

Momento de la apretada llegada del Trofeo Jaumandreu, en la que en última instancia se impuso brillantemente Ferraz, del equipo «Mobylette-GAC». — (Foto Bert)

Ataviado con chilaba y babuchas, Antonio Ferraz, daría la imagen exacta de un rifeño. Su tez morena, tirando a marrón, su nariz árabe-hebrea y sus labios siempre entreabiertos, que igual nos muestran sus dientes, en tono de desafío, que en una sonrisa, entre candorosa y suplicante, completan la imagen. La imagen de un rifeño que hubiese templado sus músculos y sus nervios en los montes de Vizcaya hasta dotarles de este formidable poder incisivo que nos mostró ayer en varias fases del Trofeo Jaumandreu.

La primera vez que se significó a mi atención, fué en la tercera escalada a La Rabassada, a la altura de San Jerónimo. Por dicho lugar pasó junto con Sanemeterio, precedido de diez segundos por Sant, Escolá, Galdeano y Crespo, y de veinticinco segundos por Pacheco, Karmany, Hernán, Mas y Hortelano, que constituían el pelotón de cabeza. Pues bien, Ferraz siguió subiendo con un pedaleo enérgico, rítmico y sin desmayos, controlando la desventaja que le separaba de los primeros, para lanzarse cuesta abajo, ciñéndose en las curvas de una manera escalofriante, hasta caer sobre los primeros a la altura de San Cugat.

El espacio fué breve, pero la explicación contundente, para darme cuenta de que Antonio Ferraz, el actual campeón de España, sube admirablemente y baja mucho mejor. Llanea como el que más, puesto que fué principalmente a su acción que no fueron alcanzados por el pelotón de Poblet y, por si algo faltaba, nos obsequió con un esprint de talla internacional que levantó en vilo al público de Montjuich, por lo apretado que fué con el mallorquín Bover.

Así de completa fué la actuación de este carpintero de Gueñez, que sintiendo la atracción de las cumbres, cambió la garlopa por una bicicleta y se proclamó campeón de España.

Debajo de su chilaba imaginaria, palpita el corazón de un ciclista completísimo... que ganó un Trofeo Jaumandreu en forma colosal.

(Continúa en 10.ª página)

EXPECTACIÓN ANTE EL G.P. DE ESPAÑA

La organización del R. M. C. de Cataluña, de los próximos sábado y domingo, en Montjuich, señala la primera fase para dirimir la supremacía para este año, entre las grandes marcas y pilotos de Italia, Alemania y Gran Bretaña

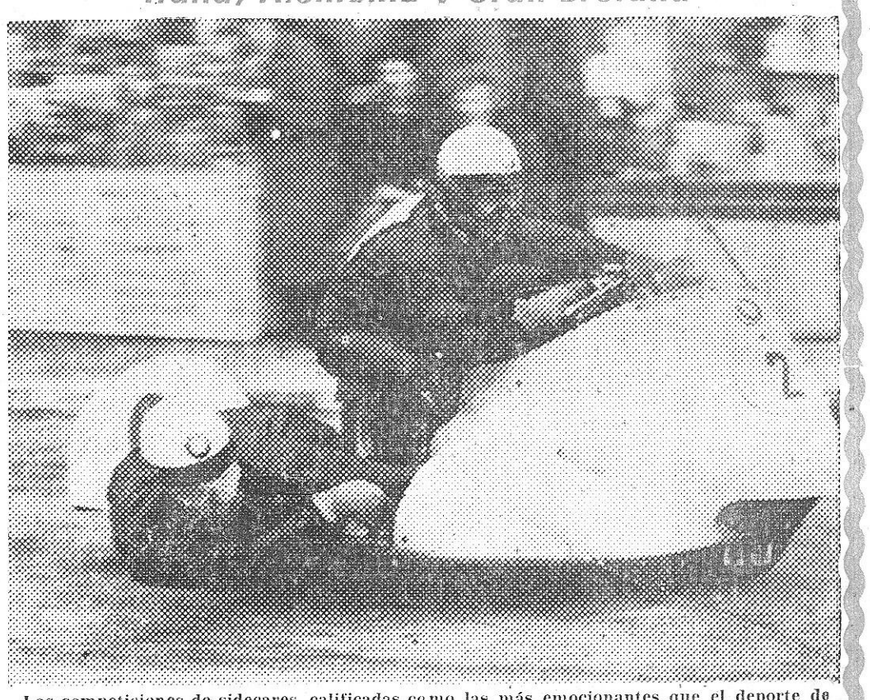

Las competiciones de sidecares, calificadas como las más emocionantes que el deporte de la velocidad puede ofrecer, tendrán en el circuito de Montjuich con el VII Gran Premio de España una oportunidad única de poner de relieve todos sus más audaces aspectos. En el grabado, el subcampeón del mundo, el alemán Friedrich Hillebrand, sobre su poderoso conjunto B.M.W.

Dos jornadas, por si una no bastara, forman el programa del VII Gran Premio de España motociclista, y la prueba anexa para automóvles que el Real Moto Club de Cataluña va a ofrecernos para los próximos sábado y domingo en el Circuito de Montjuich.

La primera de aquellas estará consagrada a la competición automovilista dentro de la categoría de los turismo y gran turismo, para la disputa entre otros premios del Trofeo Nuvolari.

Este galardón, que será ofrecido al hombre más rápido entre las tres carreras, ha sido creado por la Escudería Barcelona en homenaje al recuerdo de aquel mapeón italiano, maestro inimitavilloso e inolvidable camtable de la guía.

Nuvolari, que empezó su carrera de gran piloto precisamente en nuestro medio — en Sitges para más datos —, dejó escritas en el Circuito de Montjuich, páginas inolvidables, a fuerza de un temperamento, un arte y un estilo que no han podido tener imitadores en los valores de las nuevas promociones que han seguido. El poder de emulación de este gran nombre, tiene que repercutir en el ánimo de los pilotos que darán vida a las pruebas del sábado.

La jornada del domingo será en la mañana consagrada al Gran Premio de

(Continúa en 10.ª pág.)

la primera jornada de liga

Batido el Barcelona por el Aismalidar (43-45)

y claro triunfo del Juventud sobre el Orillo Verde (65-50)

Esta tarde, en el Palacio de Deportes, Barcelona - Orillo Verde y Juventud-Asmalibar

Aismalibar y Juventud iniciaron con buen pie la Liga Nacional: anotándose sendas victorias sobre sus oponentes Barcelona y Orillo Verde. La del Aismalibar tuvo una elaboración dificilísima, como fácilmente da a entender el 45-43 con que se saldó el encuentro. Tanteo a todas luces desacorde con lo que fué este partido.

que señaló, en todo su desarrollo una patente superioridad del Barcelona traducida en las ventajas que, salvo en los últimos siete minutos del primer tiempo, que transcurrieron entre sucesivos empates a 11; 13, 15, 17, 19 y 21 puntos, estuvo llevando en todo el partido. Fué en el último minuto o, para ser más exactos, faltando sólo veinte segundos para finalizar el encuentro, cuando el Aismalibar pudo levantar un partido que parecía escapársele irremisiblemente. Una canasta lograda por Cuello redujo las distancias a 43-42, y el propio Cuello, al ser objeto de personal en la jugada de enceste, transformo los dos tiros libres y dió a su equipo la primera ventaja de todo el partido (43-41). Otro libre transformado por Riera remachó la apurada, e imprevista, victoria de Aismalibar por 43-45.

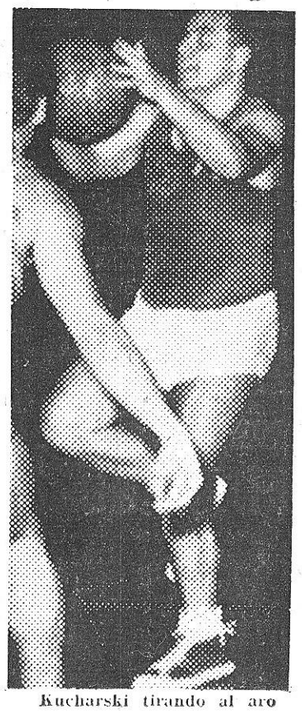

Kucharski tirando al aro

Hasta esos momentos cruciales, el Barcelona había marchado siempre por delante. Incluso en la etapa de los siete minutos últimos del primer tiempo, en los que asistimos a unas larga sucesión de empates, siempre fué el Barcelona el que estuvo deshaciéndolos a su favor. En el segundo tiempo — el primero había terminado con empate a 21 — el Baccelona logro distanciarse, a poco de empezado, con 27-21. Acortó distancias, después con el 38-33. Con esta misma ventaja, se entraría

(Continúa en 10.ª pág.)

EDICION DE LA TARDE
Lunes, 1 de abril de 1957
AÑO LII. — NÚMERO 10.427
Precio: UNA peseta

Ben Buker-Chico Santos

dos maravillas del ring, frente a frente, en un combate sensacional

EL MIERCOLES POR LA NOCHE EN EL PRICE

Pocas veces, un combate en el que interviniese el campeón de España Abdelkader Ben Buker, había despertado la expectación del que disputará el próximo miércoles, por la noche, con el brillante boxeador portugués, Chico Santos. Y es que a Ben Buker se le ha discutido siempre, desde que pisó un ring barcelonés, aunque los más contumaces a reconocer sus muchas cualidades, no creen en su fuero interno en que careciese de clase. Se le ha discutido, precisamente, por su neta superioridad sobre cuantos adversarios se enfrentó. Ben Buker, pues, debió luchar más que con sus adversarios, con los que no creían en él. Pero ahora, cuando se decidió a buscar otros horizontes, para su carrera, y se lanzó a la conquista de los rings internacionales, los hechos de unos resultados sensacionales, nos han dado la razón, al creer en su caudal de técnica, y en su rara intuición para el pugilismo. Ben Buker, contra la opinión de los que le discutían, ha triunfado. Ha triunfado en toda la línea, como lo prueban los sorprendentes resultados obtenidos, entre los que se cuentan su combate nulo con el campeón de Europa, Emilio Marconi, en Bolonia, ver-

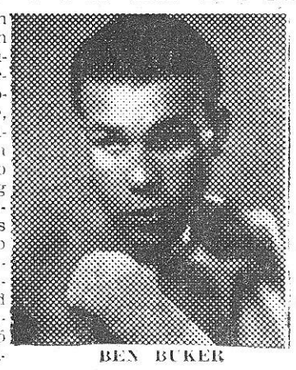

BEN BUKER

(Continúa en 10.ª página)

Los mejores relojes en
RELOJERIA
Guillén
BRUCH 84 (esquina Cjo.Ciento)

VIENE DE 1.ª PAGINA

Un rotundo cinco a cero

Es, a pesar de todo, una indiscutible rehabilitación. y, al mismo tiempo, una no pequeña esperanza de que, más adelante, en terreno suizo, se pueda reeditar lo ahora tan brillantemente plasmado en terreno belga.

F. S.

Expectación ante el G. P. España

España motociclista, la gran prueba de amplitud internacional que reúne los mejores valores en máquinas y en hombres de Italia, Alemania, Gran Bretaña y todos los países que rinden culto al motociclismo, como gran deporte.

El Real Moto Club de Cataluña ha visto como todos los campeones han aportado su inscripción para este Gran Premio, que se dispone mantener también muy alta este año su cotización y su prestigio.

La prensa de todos los países, con amplio destaque en la especialidad, consagra a nuestro Gran Premio, comentarios a título de fecha excepcional. Este interés está perfectamente justificado porque por muy azacanado y preocupado que se muestre nuestros tiempo, el deporte sigue siendo con sus hombres de excepción, las proezas y los records, y los altibajos de las victorias y de las derrotas, el lenguaje universal que llega directo y comprensible al corazón de todo el mundo.

Y en estos momentos, la atención de todos los aficionados y de la selección que vive pendiente del compás que marca la técnica, empieza a tener sus ojos puestos en lo que el Circuito de Montjuich, el VII Gran Premio de España y el XII Internacional de Barcelona, va a revelarnos, a través de sus incidencias y confirmadas por sus resultados.

Las marcas italianas, las alemanas y no menos las inglesas, están en estas horas precursoras, afilando sus armas, para ver de decidir a su favor un triunfo, codiciado y que por ser de este Gran Premio de dificultad bien reconocida supone un fuerte abonazo cara al mundo del motor. Y con ellas nuestras marcas nacionales también velan sobre sus máquinas, en pos de un éxito, para el que pueden poder en la balanza una buena copia de argumentos que pueden pesar a su favor.

LA COMPETICION AUTOMOVILISTA

Existe un hondo y justificado interés por asistir y vivir de cerca las emociones de las pruebas automovilistas en circuito, que siempre han tenido en nuestro ambiente una amplia y entusiasta aceptación. La velada del sábado, que los organizadores del Real Moto Club de Cataluña, con el concurso de la Escudería Barcelona y el beneplácito del Real Automóvil Club de Cataluña, que alberga a aquélla, viene en el momento preciso para satisfacer de una manera plena aquella apetencia y aquel interés.

Con el concurso de las dos Escuderías máximas de España, la de Madrid y la de Barcelona, que semanen en su seno a todos los grandes valores de nuestro automovilismo deportivo, por cifra y por calidad el valor de las pruebas del sábado está asegurado de largo. Habrá emoción y a chorros, en las luchas que se van a abrir entre los pilotos de los coches recién salidos de los tableros de los diseñadores y que están disputándose los primeros puestos en las grandes pruebas del continente, con velocidades que muchas veces dejan atrás las de los propios bólidos de los Grandes Premios que se disputan por la fórmula número 1, que limita los cubicajes a 2.500 c. c., tope que se ve sobrepasado por muchos de los coches que correrán el sábado en Montjuich, en los que la potencia por un lado, y la ligereza de sus contexturas por otro, les permiten velocidades de gran valor de competición.

El corto tiempo que ha transcurrido desde la clausura del período para inscripciones y el redactado de estas líneas, no nos permite dar en esta edición los nombres de los componentes de las tres carreras, que se disputarán el sábado por la tarde.

Pero en ausencia de este detalle concreto, que quedará subsanado en la próxima edición de nuestro diario, cabe afirmar que todos los grandes pilotos de Barcelona y de Madrid estarán en la línea de partida, con el ánimo tenso para disputarse éste Trofeo Nuvolari que ilustra con un nombre preclaro y rico en recuerdos, con el más decidido espíritu de emulación.

Los más rápidos coches de la industria alemana, con el «Mercedes Benz 300 S. L.», que es capaz de 265 Km. por hora y con los pequeños y rapidísimos «Porsche», ganadores en tantas ocasiones de los premios por rendimiento en tantas competiciones, lucharán y se medirán con los más altos exponentes de la industria italiana, maestra en este tipo de vehículos, dentro de la que ha creado estilo en el mundo.

El coche del momento en los Rallyes y en las pruebas rápidas de turismo y gran turismo es, duda, el «Alfa-Rofeo Julieta» en su versión «Sprint Rápida», que con sus 1.300 c. c. en las Mil Millas italianas y en tantas otras pruebas ha hecho gala con su ropaje falsamente inovensivo y sus apariencias de coche pequeño, de velocidades del orden de los 160-170 Km. por hora, con una manejabilidad que en Montjuich será un factor precioso. A su lado, los «Maserati» y un conjunto de representantes de los mejores modelos de la industria italiana, defenderán un frente de amor propio con el pulso desatado de una competición de primera fuerza y de una lucha por la victoria en toda regla.

La industria británica tendrá su base de defensa en esta serie de carreras, en el popular y bien conocido «Jaguar», la marca que ha vencido en tantas ocasiones y que en las 24 Horas de Le Mans, ha obtenido victorias sensacionales. En nuestro medio, tiene esta marca, muchos adictos y su actuación estará en manos de perfectos conocedores de sus posibilidades.

Las noticias que nos alcanzan, permiten indicar que el problema para estas pruebas automovilistas, más difícil de resolver, será el de la limitación de participantes. En las postrimerías del período para inscribirse, ha sido muy numerosa y amontonada la cifra de solicitudes a intervenir. Lo cual no entraña el menor peligro para un gran éxito. Si en algo puede afectarlo, será en sentido de aumento y de incrementación.

EL SINTOMA FAVORABLE DEL G. P. DE ESPAÑA

La temporada de pruebas del año 1956 fué bastante dura y poco propicia para algunos aspectos de la competición motociclista. La penalización que descartó a Duke por buena parte del año, la caída seria de Surtees que le mantuvo hasta poco ha fuera de la competición, y la baja de algunas marcas que habían registrado accidentes — motoristas y no motoristas — de algunos de sus pilotos como Ferguson, Haas, Hollaus y otros, limitaron la amplitud de las competiciones, aun cuando no velaron por ello el mérito de los tiempos y de los triunfos que se sucedieron al ritmo normal.

A nuestro Gran Premio de España, ambientado en Montjuich y que desplegará sus mejores galas con el nuevo dispositivo del circuito que se ha preparado para este año, le toca, algo más que abrir la temporada de los grandes acontecimientos. Con la claridad de nuestro sol, y con este sello de optimista con que desde todo el mundo se mira este manchón de luz de nuestra tierra, debe cuadrarle la condición fetichista de devolver un poco el aire propicio y favorable a este gran círculo de la competición y de las carreras.

La inscripción indica que mucho en este aspecto ha sido realizado, y que el buen síntoma de nuestro G. P. tiene todas las garantías de influir en el panorama carrerista.

Por de pronto, las marcas campeonas del mundo del año pasado están representadas en la lista de inscripción. Y con ellas los pilotos que ostentan en estos momentos los títulos máximos de la gran supercompetición de los campeonatos mundiales de 1956.

En el grupo de las 125 c. c. la marca campeona actual, la «M. V. Agusta», conquistó el año pasado su título de marca, con treinta y dos puntos, seguida de la «Gilera», con dieciocho; la «Montesa», con trece, la «D. K. W.», con nueve, y nuestra «Montesa», con siete.

El campeón de este grupo Ubbiali, con la «M. V. Agusta», ganó cinco de las seis pruebas en disputa, clasificándose segundo en la restante, sumando a los efectos de clasificación a base de las mejores cuatro puntuaciones, treinta y dos puntos. El segundo fué Ferri, con catorce, y el tercero Taveri, con doce.

Por las actuaciones en el T. T. inglés, Marcelo Cama sumó seis puntos, y ocupa el sexto puesto de la clasificación por pilotos. Francisco González es noveno, con cuatro puntos. Y Enrique Sirera está empatado en el catorce puesto, con tres puntos.

En la clase de las 500 c. c. la marca vencedora del campeonato del año anterior, es la «M. V. Agusta», con treinta puntos homologados, seguida de la «Norton», co nveinte, y en empate con la «Gilera» que suma también veinte.

Por pilotos, John Surtees, que llevaba «M. V. Agusta» sumó veinticuatro puntos por sus victorias en el T. T., en el G. P. de Holanda y en el de Bélgica, sufriendo su accidente en el de Alemania. Tras suyo se clasificaron Zeller, piloto de «B. M. W.» con dieciséis puntos, y Hartie, con «Norton», catorce puntos.

En sidecares, la marca campeona es la «B. M. W.», con treinta y dos puntos, seguida de la «Norton» con veinticuatro y de la «Gilera» con ocho.

Por pilotos, el campeón actual con el título del año pasado, es Noll, de la «B. M. W.», con treinta puntos, el subcampeón es Hillebrand, con veintiséis, y el tercero Harris, que corrió con «Norton», con veinticuatro puntos.

Esta recensión nos permite el magnífico contraste de ver la mayoría de estos nombres y marcas, destacados protagonistas de nuestro Gran Premio de España del próximo domingo en Montjuich, dispuestos a redorar los títulos por los que van a luchar por todo el curso de 1957.

F. de S. G.

Ben Buker-Chico Santos

dadera sorpresa y revelación definitiva de Ben Buker en el concierto europeo de los pesos welters. Si a ello añadimos su reciente y sensacional victoria en Bruselas sobre Bob Stevens, púgil de brillante historial, llegaremos a la conclusión de que Ben Buker, «el discutido», va en camino de ser olvidado, para dejar paso a una de las realidades más concretas del pugilismo español. Este es el Ben Buker de la actualidad, que está demostrando hallarse en su momento culminante.

Pero ahora, cuando más puede esperarse en el porvenir del campeón de España, es cuando más difícil es triunfar; y más cuando el adversario es de verdadera categoría. Este es el dilema que presenta para Ben Buker su encuentro contra el portugués Chico Santos.

Chico Santos, una verdadera revelación en la categoría de los welters, llegó a Barcelona triunfando rotundamente de cuantos adversarios le fueron opuestos. Y la opinión parangonó desde el primer momento a Chico Santos y a Ben Buker. Al triunfar Chico, sucesivamente, el combate quedó planteado por sí mismo, como cosa imposible de demorar. El ambiente lo ha impuesto, y el próximo miércoles comprobaremos quién es el que dejará paso libre a quién. Chico Santos es uno de los boxeadores más brillantes y con más técnica entre los que nos han visitado en mucho tiempo. Chico Santos es un verdadero artífice con los guantes puestos. Pero Ben Buker, más calculador si se quiere, aunque sabe superarse en los combates de compromiso, no ha rehuído el envite del portugués y se apresta a darle réplica en todos los terrenos. Preparémonos, pues, para presenciar uno de aquellos combates que forman la historia del pugilismo barcelonés, entre dos boxeadores de extraordinaria clase, dispuestos a vencerse mutuamente. Y será del todo interesante comprobar quién va a conseguirlo.

Los combates complementarios son dignos del estelar, por lo bien combinados.

A ocho asaltos, Díaz II, campeón de España de los gallos, se enfrentará al levantino Lahoz. Y Ben Alí, el marroquí tenaz y combativo, a Vicente Romero, en pesos gallos.

A seis, en el peso medio, Pérez Ros, al levantino Saavedra. Y a cinco en el que abrirá la velada, Bautista a Tallardá, en el peso gallo.

La primera jornada

en los tres minutos finales (40-35) y hasta el último minuto, todavía mandaba el Barcelona con 43-40. Pero en este punto, se inició la insospechada recuperación de los de Moncada favorecida, ostensiblemente, por la salida de Canals por las cinco personales, y por los graves errores que los barcelonistas, en insoslayable tributo a la bisoñez de sus jugadores, incurrieron en momentos tan cruciales. Fué un grave, decisivo, error, por ejemplo, hacerle una personal a Cuello en el momento en que tiraba. El portorriqueño sumó, con esta jugada, cuatro puntos: dos de la canasta y otros dos en tiros libres. Aunque el error más grave habríamos de hallarlo, acaso, en las retenciones de pelota a que se dedicaron los barcelonistas faltando ocho minutos para terminar y cuando su ventaja — del orden de los tres puntos — no era, ni mucho menos, lo saneada para justificar tal abstencionismo ofensivo.

De cualquier modo, la derrota del Barcelona hemos de juzgarla a todas luces inmerecida, por la simple razón de que los barcelonistas se mostraron más regulares y homogéneos al filo de los cuarenta minutos. Su actuación global fué francamente buena, tanto en defensa — en cuya faceta lograron el notable éxito de desarticular el juego del Aismalibar con un marcaje eficientísimo — como en ataque, con una acción serena y aplomada que halló en Del Baño, en el primer tiempo, y en Canals y Cano, en el segundo, a unos certeros realizadores. Excelente actuación, pues, esta que el Barcelona llevó a cabo ayer, tanto más meritoria cuanto que el Barcelona se valió para este encuentro de un equipo en el que no figuraron algunos de sus ases: Bonareu, con el brazo escayolado, no pudo hacer otra cosa que dar ánimos sentado en la banda a sus jóvenes co-equipiers: Parra, Lovries, Masferrer, Loriente y Chillon quedaron inéditos. El peso del partido recayó, pues, en Canals — gran figura del encuentro en una de las mejores actuaciones que se le han visto últimamente —, Belmore, eficiente en el «pivot», y los jóvenes Del Baño — magnífico realizador en la primera parte, al que en el segundo tiempo se le tuvo sentado —; Cano, que prodigó su certero tiro, con acierto, en la segunda parte; Mateu, Miró y Borrellas.

Un Barcelona «juvenil» que dió, como queda dicho, un magnífico rendimiento con el que acreditó merecimientos más que sobrados para hacerse con el triunfo. Un triunfo que en justicia debió corresponderle, pero que se le esfumó en los últimos veinte segundos... porque la suerte, evidentemente, también juega. Y esta vez quiso volverle la espalda al Barcelona e irse del brazo de los jugadores del Aismalibar, quienes, a buen seguro, todavía estarán preguntándose ahora cómo diablos consiguieron ganar este encuentro... Porque sólo la suerte, en efecto, puede disponer que un equipo que ha estado fallando durante treinta y nueve minutos cuarenta segundos — y esto fué lo que hizo este Aismalibar desajustado, sin tiro, que vimos ayer en el Palacio de los Deportes — acierte, en el breve período de veinte segundos, a cuajar los aciertos estrictamente necesarios para salvar un partido que tenía irremisiblemente perdido...

El triunfo del Juventud (85—50) sobre el Orillo Verde ya fué otra cosa en cuánto a claridad. La ventaja de los costeños marcó, a lo largo del partido, márgenes de acusada claridad. A los siete minutos, ya había instalado en el marcador un claro 5—0, aprovechándose cumplidamente de la primera de las varias «ausencias» ofensivas en que habría de ir cayendo el Orillo. Los vallesaños pudieron, empero, remontar y empatar a once tantos, pero, a partir de ahí, habrían de verse siempre en el trance de tener que ir cuesta arriba en el marcador. La mayor resolución ofensiva del Juventud — que ayer contó con positivos rematadores en Auladell, Brunet y Enseñat — privó de una forma clara en el desarrollo del marcador, muy especialmente en el segundo tiempo, durante el cual las ventajas costeñas llegaron a ser de catorce puntos (25—39). Las cosas, con todo, parecieron tender a solucionarse para el Orillo, que a cinco minutos del final llegó a ponerse a seis puntos (43—49). Pero Brunet, en oportunas entradas, y Auladell, en uno de los certeros tiros que ayer tanto pordigó, restablecieron la ventaja costeña, que, al entrarse en los tres minutos, era de siete puntos (46—53). De aquí al final, el Juventud recobró su hegemonía y a los doce puntos que fueron sumando Enseñat, Brunet, Fajeda, Auladell y Bassó sólo pudo oponer el Orillo una canasta de Lluis y otra de Soro. De ahí los quince puntos sacados por el Juventud como revalida de una victoria justa y merecida, producto de la más equilibrada y regular acción de todos sus hombres, entre los cuales destacó, con extraordinario brillo, su capitán Brunet, así como el joven Auladell, espléndido «pivot» que fué dueño absoluto de los rebotes en los dos tableros y que, además, lució una admirable precisión en el tiro.

Frente a ese Juventud macizo y en vena de aciertos, el Orillo Verde hubo de inclinarse sin remisión. No podía ser de otro modo teniendo en cuenta la superioridad conjunta, y aun individual, que existió en favor de los costeños; no es el Juventud un equipo que base su fuerza en un determinado jugador, sino en la homogeneidad de todos sus hombres. Así, por ejemplo, nada influyó en el rendimiento de los campeones de Cataluña el hecho de que Lluis, en una labor de eficiente marcaje, anulase, o poco menos, a Enseñat, Brunet, Auladell y Ballester, éste con su recobrado tiro a media distancia, cuidaron, a su vez, de que la efectividad del equipo se mantuviese a un óptimo nivel.

* * *

En el Fiesta Alegre, de Madrid, Real Madrid y Estudiantes compitieron, entre sí, en partido para la Liga Nacional. La victoria correspondió al Real Madrid por 76—61, en un partido en el que ambos equipos actuaron con escasas prevenciones defensivas.

* * *

Los equipos y marcadores fueron:

Barcelona: Canals, 10; Del Baño, 10; Belmore, 5; Cano, 12; Mateu, 2; Miró, 4; Borrellas.

Aismalibar: Kucharski, 8; Folgosa, 4; Navarro, 9; Cuello, 11; Riera, 11; Jordá, 2.

Juventud: Brunet, 17; Enseñat, 13; Ballester, 9; Auladell, 20; Bassó, 4; Fajeda, 2.

Orillo Verde: Masagué, 4; Oller, 10; Lluis, 12; Gumbau, 6; Soro, 14; Sánchez, 4; Sallarés.

* * *

Cuidaron del arbitraje de estos partidos los colegiados señores Vallejo—Gallardo (Barcelona—Aismalibar) y Aznar I—Ferrando (Juventud—Orillo Verde) con general acierto.

* * *

La Liga Nacional proseguirá esta tarde con los partidos Barcelona—Orillo Verde y Juventud—Aismalibar. Dos partidos altamente prometedores, en los que el equilibrio de fuerzas habrá de ser, si cabe, más acusado que en los de ayer.

Señalemos, por último, el éxito de público que registró la reunión de ayer tarde, prueba fehaciente de que esta competición nacional ha logrado calar hondo en el interés de nuestros aficionados.

M. E.

Ferraz, vencedor

LOROÑO Y BOVER

El mallorquín y el norteño estuvieron a la misma altura que el vencedor, cuajando una carrera estupenda, pero carecieron del oportunismo de Ferraz y tuvieron que prodigarse en una persecución agotadora, desde medio descenso de Ullastrell, cuando abrió brecha en el gran pelotón un ataque fulminante de Antonio Barrutia, que se llevó a Campillo, Trobat y Utset más los dos citados pegados a su rueda. De este pelotón, Utset había de causar bajar prontamente, sin fuerzas para llegar a la meta y Barrutia pagó su exceso, siendo despegado y absorbido por el pelotón. Trobat quedó en la tierra de nadie y sólo Campillo pudo resistir el galope desenfrenado de Bover y Loroño, en compañía de los cuales dió alcance al grupo de cabeza al cubrirse la tercera vuelta al circuito de Montjuich.

¿Saben a quien cupo el principal trabajo para lograr la fusión de los dos pelotones? Pues a Loroño, ese muchacho de Larrabezúa, sobre el que Cañardo nos llamaba la atención ayer y al que se atribuyen muchos defectos, que posiblemente tiene, pero que tiene, además, una clase como pocos ciclistas de España y un corazón abierto a todas las luchas. Luchó solo, porque no se compenetra con el resto de corredores de su equipo y cuajó una actuación llena de brío y de fuérza que, el público de Montjuich premió con cálidos aplausos.

¿Vamos a recuperar al gran Loroño de 1954? A su lado, Miguel Bover estuvo en un tris de conseguir su segunda victoria consecutiva, que sólo se malogró porque tuvo de vaciarse en una lucha que le restó las energías que precisaba para no dejarse remontar por escasos centímetros, por Antonio Ferraz.

Una clasificación por puntos establecida entre la carrera de Martorell y el Trofeo Jaumandreu, lo situaría líder por amplio margen, y a mi modo de ver, pasa por un momento tan feliz de forma como aquella que le llevó a ganar la Vuelta a Andalucía y este mismo Trofeo Jaumandreu el año pasado, rubricado unos meses después por su victoria en la etapa St. Etienne-Lyon de la Vuelta a Francia y su tercer puesto en el Premio de las naciones.

GALDEANO Y SANT

Galdeano fué, hoy, como el domingo pasado, el hombre de todas las escapadas. En todas las fases fuertes de la carrera estuvo desempeñando un papel principal y si sombrea en un tercer puesto es porque carece de esta punta final llamada esprint, que redondea y da brillo a las actuaciones. Galdeano es el tipo de «routier» robusto para carreras de gran fondo, tipo Vueltas a España y a Francia, y estoy seguro de que Luis Puig ya lo habrá retenido en sus apuntes como un posible representante de España en estas grandes pruebas.

He visto muy mejorado a Alberto Sant. El muchacho de Sabadell, liberado de sus deberes militares, demuestra grandes progresos y un gran poder de recuperación. Fué despegado del primer pelotón subiendo la primera cuesta de San Feliu y se reintegró, por sí solo, al mismo con un soberbio derroche de energía y amor propio. El pequeño Sant, que estuvo a punto de ganar una Vuelta a Cataluña, no anda lejos de su mejor forma.

EL 83...

En las listas de inscripción que facilitaba la organización figuraba el número 83 con dos XX. Durante ochenta kilómetros no pudo, Carlos Gil, llegar a las primeras posiciones debido a la gran cantidad de motos y coches que seguían la carrera, pero cuando quedó roto el pelotón y se aclararon las posiciones a partir del tercer paso por La Rabassada anoto los dorsales y me encuentro con el número 83 que en la lista campea huérfano de nombre.

Nos inquieta saber quién es el número 83 y el numeroso público apostado en los «balcones» de la famosa cuesta participa de nuestro mismo interés en saber el nombre que se alberga tras aquel número 83. Cuando por fin llegamos a la altura del primer pelotón, me hallo ante la grata sorpresa de «descubrir» a Gabriel Mas, el mallorquín de Montuiri, revelación de la Vuelta a Andalucía, que arrancó los más encendidos elogios de la pluma de Ramón Torres, con su actuación. Evidentemente, se adivina mucha clase en este muchacho y muy activo durante toda la carrera, hasta caer como un héroe en su fase final víctima de un desfallecimiento por falta de alimentos...

POBLET TUVO UN FALLO

La carrera, en su fase inicial, se planteó bajo el signo del marcaje, este defecto que ya viene siendo congénito en todas las carreras españolas de envergadura y por efecto de este marcaje todas las figuras sobresalientes de la carrera quedaron coaguladas en el gran pelotón, mientras otros probaban suerte con éxito. De esta manera se explica que once hombres: Pacheco, Karmany, Hernán, Mas, Hortelano, Sant, Galdeano, Escolá, Crespo, Ferraz y Sanemeterio, pasasen por el alto de Ullastrell con una ventaja de 2'25» sobre el pelotón en que «viajaban» Poblet, Bahamontes, Loroño, Botella, Ruiz, Bover, Trobat, etc., etc. Pero de este pelotón, precisamente, escaparon, bajando, Barrutia, Loroño, Campillo, Trobat, Utset y Bover, tres de los cuales, Loroño, Bover y Campillo, llegarían al primer pelotón y Poblet no debía haber desaprovechado esta ocasión que se le brindaba en un terreno que le favorecía y en el cual se mueve con más habilidad que los otros. Le faltaron reflejos o fuerzas. No he podido hablar con él para saberlo con exactitud, pero lo cierto es que bajando Ullastrell, muy cerca de Martorell por más señas, perdió Poblet la oportunidad de ganar el Trofeo Jaumandreu.

VICTORIA DE LA A. D. MOBYLETTE

Ayer, los Mobylette supieron jugar sus bazas con acierto y han obtenido un rotundo triunfo que les rehabilita del revés que sufrieron en la carrera de Martorell. En adelante, la pugna será más incierta y enconada entre estas dos grandes y casi únicas formaciones, puesto que los otros grupos no dieron en ningún momento la sensación de potencia ni de unión. Para Mobylette fueron el primero de la general individual, o sea el Trofeo Jaumandreu, y el primero en la clasificación por equipos.

LA ORGANIZACION

Estuvo correcta a cargo de la veterana A. C. Montjuich y los componentes de su sección excursionista se apuntaron un tanto «canalizando» los pasos difíciles. En suma, la carrera constituyó un éxito.

* * *

El servicio de refrescos estuvo atendido por «Coca-Cola» con el original Guitart y sus «boys» al frente.

* * *

Siguió la carrera el seleccionador nacional D. Luis Puig, que no hizo ninguna declaración de carácter oficial.

JUAN PLANS

CLASIFICACION GENERAL

1. Antonio Ferraz (A. D. Mobylette), 5.18.05.
2. Miguel Bover (R. D.), id.
3. Jesús Galdeano (G. D. Faema), id.
4. Alberto Sant (A D. Mobylette), id.
5. Jesús Loroño (C. C. Gamma), id..

PREMIO MONTAÑA

1.	A. Karmany	15 puntos
2.	V. Iturat	8 »
3.	M. Pacheco	4 »
4.	E. Hernán	4 »
5.	J. Michelena	3 »

CLASIFICACION EQUIPOS

1.	A. D. Mobylette	14,5 puntos
2.	G. D. Faema	26,5 »
3.	C. C. Gamma	47 »
6.	Juan Campillo (P. D.), id.	
7.	Emilio Hernán (Guardia de Franco), id.	
8.	Ex aequo: Antonio Karmany (P. D.); Miguel Pacheco (G. D. Faema); Juan Escolá (A. D. Mobylette); Juan Crespo (A. D. Mobylette); 12. Andrés Trobat (C. C. Granollers), 5.18.52; 13. Miguel Poblet (C. C. Granollers), 5.19.15; 14. Gabriel Company (G. D. Faema), id.; 15. Antonio Barrutia (C. C. Gamma), id.; 16. Francisco Masip (A. D. Mobylette), id.; 17. Juan Bibiloni (A. D. Mobylette), id.; 18. Miguel Vidaurreta (R. U. Palmera), id.; 19. Ex aequo: Raúl Motos (G. de Franco); Salvador Botella (G. D. Faema); Adolfo Cruz (Boxing C. C.); Federico M. Bahamontes (A. D. Mobylette); Jaime Calucho (A. D. Mobylette); 24. Jesús Davos (R. U. Palmera), 5.21.25; 25. José Escola (P. D.), id.; 26. Emilio Rodríguez (P. D.), id.; 27. Cosme Barrutia (C. C. Gamma), id.; 28. Juan Sanemeterio (A. D. Mobylette), 5.22.20; 29. Rafael Murall (P. D.), 5.23.20; 30. Gabriel Mas (P. D.), 5.23.35; 31. Gabriel Saura (P. D.), 5.23.25; 32. Andrés Martí (C. C. La Vileta), 5.23.38; 33. Juan Calvet (R. Ploma), id.; 34. Luis Hortelano (P. D.), id.; 35. Julio Belarf (P. D.), id.; 36. Antonio Suárez (A. D. Mobylette), id.; 37. Benigno Aizpuru (S. D. Indauchu), id.; 38. José García (P. D.), 5.24.30; 39. Juan Tallada (Reus Ploma), 5.29.30.

CLASIFICACION POR EQUIPOS

1. U. D. Aurora-Parés, 13 puntos; 2. A. C. Collblanch, 34; 3. A. C. Gramanet, 44. — T. N.

Adolfo Bello

y la U. D. Aurora-Parés

vencieron en la preliminar, Trofeo Frenos Super-Olimpic

La A. C. Montjuich organizó de la U. D. Aurora-Parés, así como preliminar, para esperar la llegada de los ases que disputaban el Trofeo Jaumandreu por la carretera, una interesante carrera para los amateurs, en el circuito pequeño de la Exposición, y en cuya prueba se puso en litigio el trofeo donado por Frenos Super-Olimpic.

Esta carrera se disputó a diez vueltas al mencionado circuito, con un total de 30 kilómetros, con esprints cada dos vueltas, bonificándose con 3,2 y 1 segundo a los vencedores de cada esprint.

Una treintena de corredores amateurs tomaron la salida, y la carrera fué muy interesante, especialmente cuando a partir del segundo esprint se destacaron varios corredores, manteniendo con ello una marcha muy regular, que entusiasmó al público, y destacando la completa actuación que tuvo el corredor aragonés de la U. D. Aurora-Parés, Adolfo Bello, que a partir de este momento se erigió como uno de los más calificados para ganar la carrera, y hasta el momento final mantuvo su candidatura, que evidentemente consolida su clase.

Con Adolfo Bello destacaron Salvador Baños, completamente recuperado ya de su accidente, así como el joven Puges, del G. D. Faema, y Simón Ferrer, de la U. D. Aurora-Parés, así como el joven Vicente Esteve, de la A. C. Montjuich.

Por equipos se adjudicó el Trofeo «Frenos Super-Olimpic», la U. D. Aurora-Parés, clasificando a sus corredores Bello, Ferrer y Ariza.

Una vez terminada la carrera, Bello recibió un magnífico ramo de flores que le entregó la gentil señorita Paquita Campos, que regenta el bar de la A. C. Montjuich.

CLASIFICACION

1. Adolfo Bello (U. D. Aurora-Parés), 46'52; 2. Salvador Baños (P. D.), 46'56»; 3. Miguel Pugés (G. D. Faema), igual; 4. Simón Ferrer (U. D. Aurora-Parés), 46'57»; 5. Vicente Esteve (A. C. Montjuich), 46'58»; 6. Angel Forn (A. C. Gramanet), 46'59»; 7. Vicente Muñiz (A. C. Collblanch), 47'00»; 8. Blas Urraza; 9. José Medico; 10. Marino Ariza; 11. José Díaz; 12. Vicente Mestres; 13. Antonio Martín; 14. Salvador Durán; 15. Francisco Ramos; 16. Enrique Mateo; 17. Jorge Segura; 18. Marcelo Díaz; 19. Simón Castañer; 20. José Alemany; 21. Romagosa; 22. Pla.

CLASIFICACION POR EQUIPOS

1. U. D. Aurora-Parés, 13 puntos; 2. A. C. Collblanch, 34; 3. A. C. Gramanet, 44. — T. N.

JOSE RUIZ

de la Peña Ciclista Buenavista

Venció brillantemente en la II Carrera Comarcal del Producto r

Manresa, 31. (Conferencia de nuestro corresponsal B. VILA.)

Un señaladísimo éxito obtuvo esta prueba que se corrió sobre un trayecto de 68 kilómetros bajo la organización de la Obra Sindical Educación y Descanso y control técnico del Deporte Ciclista Manresano.

Sobre dos aspectos fundamentales podremos centrar la brillantez que alcanzó la carrera. En primer lugar la nutridísima lista de participantes que alcanzó un total de 102; después la bella y emotiva lucha que en muchos pasajes del recorrido nos depararon los participantes. Una lucha plena de ardor y en plan combativo que fué sembrando notas de gran emotividad sobre la carretera y de la que sobrevivieron a la hora de disputar el tramo final y que debía decidir el vencedor, solamente diecisiete hombres.

El momento crucial de la prueba se desarrolló cuando los corredores debieron subir la cuesta de Vilaredas de gran dureza que sirvió para que los más fuertes decidieran sus posiciones y aun cuando el grupo se tornó compacto después de la subida, el esfuerzo efectuado para ganar la cumbre, tuvo un papel muy importante.

José Ruiz, que siempre mantuvo un lugar de vanguardia, supo guardar un arresto final para imponer su fácil sprint que le convirtió en espléndido vencedor. Y si pretendemos destacar a alguien más deberemos citar al joven Juan Fernández, quizá el más desgraciado de cuantos consiguieron llegar a la meta, que corrió con un entusiasmo y un derroche de facultades realmente encomiable.

Organización y control perfectos con relevantes autoridades en la meta, redondearon la jornada de triunfos en esta manifestación que alcanzó el ciclismo manresano.

CLASIFICACION GENERAL

1. José Ruiz, Peña Ciclista Buenavista, 1—48—12; 2. José Tormo, Peña Solera-Cacaolat, íd.; 3. Justo García, Peña Solera-Cacaolat, íd.; 4. Vicente Marín, Peña Solera-Cacaolat, íd.; 5. Antonio Sanjuán, Peña Solera-Cacaolat, íd.; 6. Antonio Valls, A. del Pedal-Penafeta; 7. Antonio Rodríguez, Ciclos Huguet; 8. Luis Gras, D. C. Barcelona; 9. Juan Martínez, U. C. Tarrasa; 10. Francisco Arco, C. C. Tarrasa.

POR EQUIPOS

1. Peña Solera-Cacaolat, 9 p.

VIENE DE 12.ª PAGINA

En los vestuarios del Español

—¿¿Qué le falló?

—Todo, francamente todo. El cambio de clima, el juego de mis compañeros que yo extraño como es lógico y el juego de los suecos...

—¿Distinto el fútbol europeo del sudamericano?

—Muy distinto y por lo que veo, aquí en Europa, también el fútbol es muy heterogéneo.

—¿Se adaptaría al fútbol español?

—¡Qué duda cabe! Exactamente como se han aclimatado mis antiguos compañeros de equipo Coll y Benavides.

—¿Qué diremos del equipo sueco?

—Un fútbol concreto. Para ellos no es difícil porque cuentan, ante todo, con una enorme preparación física.

Acude Coll a animar a Seoane y el directivo Masriera bromeando dice a Coll:

—¿No te hubiera gustado jugar esta tarde aunque sólo fuera con el brazo en cabestrillo?

«Muñeco» Coll, contesta:

—¡Con las ganas que tengo ya de jugar! ¡Y usted me hace esa pregunta!

OSVALDO, EL AUTOR DEL GOL



Ayer el «cronerino» estaba eufórico. Un directivo le felicitó:

—Jugaste bien, Osvaldo.

—Gracias — responde Osvaldo.

—¿Crees sinceramente que jugaste bien, Osvaldo? — le preguntamos.

—Puedo asegurarte que yo salgo en todos los partidos a dar el máximo. Esta tarde quizá mi actuación haya llegado más al público por haber marcado el tanto.

—¿Tiene una gran influencia el marcar los tantos?

—En fútbol, y hablo concretamente de un partido, se juzgan los efectos y no se ven, en cambio, las causas. Y en las causas están precisamente los secretos de la técnica del fútbol profesional.

—Juzga al fútbol sueco.

—Un fútbol sin filigranas, con jugadores fortísimos y magníficamente bien preparados en el aspecto físico. Y ese valor del fútbol sueco lo conoce ya el público de Barcelona. Hace un año el A. I. K. con el cual jugamos nosotros mañana, ganó en Las Corts, al Barcelona, por 5—2.

—El partido no fué muy espectacular.

—Los suecos jugaron a la defensiva. Era lógico que no se viera buen fútbol.

Y ésa la opinión de Osvaldo, antes de terminada nuestra charla en el viejo terreno de Sarriá.

V. R.



¡EL MAYOR ACONTECIMIENTO MOTORISTA EN EL CIRCUITO DE MONTJUICH!

Sábado, día 6 (Tarde)

¡Gran carrera de automóviles!



Los mejores volantes de las

Escuderías de Barcelona y Madrid

en reñida competición para la supremacía del Automovilismo Español, adjudicándose el

Trofeo NUVOLARI

Los Alfa-Romeo, Giulietta Sprint en emocionante lucha con Mercedes-Benz, Jaguar, Maserati, Porsche, etc.

ENTRADA GENERAL 15 PTAS.

Domingo, 7 de abril (Mañana)

¡VII GRAN PREMIO DE ESPAÑA XIII INTERNACIONAL DE BARCELONA PARA MOTOCICLETAS Y SIDECARES!

LOS CAMPEONES DEL MUNDO

UBBIALI - SURTEES

125 c. c. 500 c. c.

LOMAS - HILLEBRAND

350 c. c. Sub.-sidecares

junto con otros 50 ASES EUROPEOS, los más relevantes del motorismo internacional, en la más reñida competición de motocicletas, frente a frente con los MEJORES PILOTOS NACIONALES

ENTRADA GENERAL 15 PTAS.

Entrenamientos de motos y coches días 4 y 5 por la tarde

ENTRADA 5 PTAS.

Despacho de las localidades para las dos pruebas:

REAL MOTO CLUB DE CATALUÑA. Plaza Tetuán, 36. Teléfono 25-17-56.

CENTRO DE LOCALIDADES. Plaza Cataluña, 9 - Tel. 21-26-59

EL CRONOMETRAJE HA SIDO CONFIADO A LA MARCA OMEGA, QUE APORTARA LOS MODERNOS RELOJES ELECTRONICOS A UNA CENTESIMA DE SEGUNDO

"OMEGA" TIME-RECORDER

Rotunda y total victoria de la A. D.

MOBYLETTE

en el

X Trofeo Jaumandreu

(A. C. Montjuich - 31 marzo 1957)

CLASIFICANDO

PRIMERO

DE LA GENERAL A. Ferraz

PRIMERO

POR EQUIPOS

A. D. MOBYLETTE

CAMTESA

Tels. 284643-377293-Balmes, 301-Barcelona

DISTRIBUIDOR GENERAL

de los famosos ciclomotores

MOBYLETTE - G.A.C.

CICLOS PASCUAL

Al servicio del ciclismo y motorismo. Accesorios y recambios y demás artículos para el deporte

VILLANUEVA Y GELTRU

Profesor Amorós

Solfeo, piano, violín, clarinete, saxófono, trompeta, acordeón. Si quiere Vd. ser COMPOS

tancia, 1.800 metros. 1, "Rosales", 46 kilogramos (P. Hernández), Blasco; 2, "Sandinelia", 40 kg. (Figueroa), Yeguada Militar; 3, "Noor", 53 kg. (C. Díez), Beamonte. Tiempo: 1 m., 55 s., 2/5. Distancia: 3 c., empate, 2 c. Ganador: 31. Colocados: 13, 12 y 12 ptas. Gemela: 31 y 21. Doble: 79.

Premio República Argentina, 27.000 pesetas. Distancia, 1.600 metros. 1, "Montjuich", 58 kg. (Perelli), Casablanca; 2, "Balatee", 54 kg. (Hernández), Arenal; 3, "Riazor", 56 kg. (A. Díez), Gandarias. Tiempo: 1 m., 42 s., 1/5. Distancia: 5 c., cabeza, 4 c. Ganador: 33. Colocados: 19 y 18. Gemela: 63. Doble: 130 ptas.

Premio Brunor ("handicap" ascendente), 13.500 pesetas. Distancia, 2.000 metros. 1, "Fátima", 54 k. (C. Díez), San Damián; 2, "Trefle Incarnat", 51 kilogramos (Caron), Béjar; 3, "Rojandina", 52 kilogramos (Hernández), Ribas. Tiempo: 2 m., 12 s., 4/5. Distancia: 3 c., cabeza, 4 c. Ganador: 45. Colocados: 18, 177 y 3 pesetas. Gemela: 1.495 pesetas. Doble: 130 ptas. Triple: 479 ptas. Quíntuple: 1.902 pesetas.—LEGAMAREJO.

EXCURSIONES SEMANA SANTA

CASTILLOS DE ESPAÑA

Salida, el día 19 *de abril.*
Regreso, el día 21 *de abril.*

VISITANDO:
EL ESCORIAL, LA GRANJA, SEGOVIA, AVILA, GREDOS, TOLEDO y ARANJUEZ

Precio: 2.160 ptas.

EXCURSION A GUADALUPE

Salida, el día 18 *de abril (tarde).*
Regreso, el día 21 *de abril.*

VISITANDO:
TALAVERA, OROPESA y TOLEDO

Precio: 950 ptas.

EXCURSION A ANDALUCIA

PRIMERA salida, el día 13 *de abril.*
Regreso, el día 20 *de abril.*

VISITANDO:
CORDOBA, GRANADA, MALAGA, CADIZ, JEREZ, SEVILLA, CACERES y OROPESA

Precio: 6.960 ptas.

SEGUNDA salida, el día 17 *de abril.*
Regreso, el día 25 *de abril.*

VISITANDO:
TOLEDO, CORDOBA, SEVILLA, JEREZ, CADIZ, MALAGA y GRANADA

Precio: 7.500 ptas.

TERCERA salida, el día 18 *de abril.*
Regreso, el día 23 *de abril.*

VISITANDO:
OROPESA, CACERES, MERIDA, SEVILLA, CORDOBA y GRANADA

Precio: 5.520 ptas.

SEMANA SANTA EN SEVILLA

Salida, el día 14 *de abril.*
Regreso, el día 22 *de abril.*

VISITANDO:
CORDOBA, JEREZ, CADIZ y MERIDA

Precio: 4.200 ptas.

INFORMES E INSCRIPCIONES

C.V.R.A. S.A.

(G. A. T. 22)
Avda. José Antonio, 32 - Teléf. 31 57 00

INDUSTRIA OLEICOLA

En marcha, se vende en la provincia de Jaén, compuesta por Almazara, extractora de aceite de orujo, fábrica de sulfuro de carbono, fábrica de jabones, central térmica, viviendas, etc. Depósitos para 800.000 kilogramos de aceite; 5 hectáreas de terreno; más de 4.000 metros cuadrados de espléndidas naves, algunas vacías. Razón: **RONTE. Libreros, 4. MADRID.**

BALONCESTO

TRIUNFOS DEL REAL MADRID, AISMALIBAR Y JUVENTUD EN LA LIGA

Ha tenido la I Liga Nacional de Baloncesto un magnífico comienzo, con partidos de resultado igualado y de buen juego en general, que hacen esperar jornadas plenas de interés y un motivo constante a lo largo de los encuentros, que durarán varias semanas, de superación del juego por parte de todos los equipos, que, por lo general, están capacitados, con muy pocas diferencias, para conseguir la victoria. En Madrid, el Real Madrid se enfrentó al Estudiantes, y los dos mejores equipos castellanos nos ofrecieron un encuentro de buen juego y de resultado incierto e igualado. En la primera parte el Estudiantes fué superior al Madrid en juego y en puntos y al descanso se llegó con 28-26 a favor del Estudiantes, que en la segunda parte fué superado por el Madrid al centrarse más la mayor parte de sus jugadores, que, en aciertos constantes, fueron tomando ventaja para llegar al final con un resultado de 76-61.

Las alineaciones y los puntos conseguidos por cada jugador fueron los siguientes:

Real Madrid: Hernández (16), Herreras (8), Alcántara (1), A. Imedio (12), Trujillano (14), Brindle (7), A. Martínez (17) y Bonet (1).

Estudiantes: Díaz Miguel (12), Olivares (1), Laborde (8), Garrido (4), Perea, Salaverría (5), Abreu (22), Gallego (6), Preston (1) y Codina (2).

EN BARCELONA VENCIERON AISMALIBAR Y JUVENTUD

Barcelona 31. En el Palacio Municipal de los Deportes ha tenido lugar la primera jornada de la Liga Nacional de Baloncesto.

Seguidamente se enfrentaron el Aismalibar y el Barcelona, venciendo los primeros por 45-43.

La primera parte finalizó con empate a 21 puntos.

Por último, se enfrentaron el Juventud, de Badalona, y el Orillo Verde, de Sabadell, venciendo los primeros por 65-50.

La primera parte finalizó con el tanteo de 27-23, también favorable a los del Juventud.—Mencheta.

NUEVA VICTORIA DEL AISMALIBAR

Barcelona 1. En el Palacio Municipal de Deportes se ha celebrado la segunda jornada de la Liga Nacional de Baloncesto.

En el primer encuentro, el Orillo Verde ha vencido al Club de Futbol Barcelona por el tanteo de 55-48.

El primer tiempo terminó con empate a 18 tantos, y el tiempo reglamentario finalizó con empate a 38, jugándose una prórroga de cinco minutos, que acabó con empate a 44, y una última prórroga de otros cinco minutos, que dió el triunfo al Orillo Verde.

El segundo partido fué jugado entre el Aismalibar y el Juventud, de Badalona, venciendo los primeros por 53-40.

En la primera mitad se registró el resultado de 25-19 a favor de los vencedores.

Al iniciarse este partido se adelantó en el marcador el Juventud, pero el adversario, magníficamente dirigido por Kucharski, logra imponerse y ganar claramente el encuentro.

La clasificación, después de estos partidos, es:

Aismalibar, dos partidos, 4 puntos; Juventud y Orillo Verde, dos partidos, 3 puntos; Madrid, un partido, 2 puntos; Club de Futbol Barcelona, dos partidos 2 puntos; Estudiantes, un partido, 1 punto.—Mencheta.



¡LIQUIDACION DE LIBROS!

16 VOLUMENES Y UN DICCIONARIO DE 500 PAGINAS POR 82,95 PESETAS

Los títulos son: **Walter Scott:** Los puritanos de Escocia (vale 70 pesetas). **Varios: Gran Novela** (vale 50 pesetas); **Molina:** Aventuras de juventud o Currita Valdés (vale 45 ptas.); **Thackeray:** Aventuras de un fanfarrón (vale 30 ptas.); **León Tolstoy:** La sonata de Kreutzer (vale 30 ptas.), etc., etc.); **Capitán Shaw:** Los conquistadores del Polo o un Joven Corsario; **B. R.** El bólido de oro; **Billoch:** Espías en acción; **Tallandier:** Los microbios asesinos; **Casal:** El Cenizo; **M. A.:** Juan Gallardo; **Varios:** Rumbos; **Deulin:** Gambrinus o Servidumbre elegida; **Leonard Finley:** Tiempo es testigo; **Wayne:** Asesinato en las montañas; **Luis Fernández:** Marino tiene que ser. Y además, un Diccionario de la Lengua Española con 30.000 palabras explicadas, con 500 páginas.

Para los que ya tienen Diccionario les enviaremos en su lugar la MONUMENTAL EDICION DE: **"EL ULTIMO MOHICANO"** (23 × 16 cm.), junto con la obra **"LA CASA MUERTA"**, que vale: 100 pesetas.

También liquidamos las dos series de aventuras **"BANDA NEGRA", "JAGUAR", "SCOTLAND".** Seis tomos de gangsters y pistoleros, por 18 pesetas, y **"DICK NORTON".** Seis tomos de blancos contra indios, ¡cuatreros!, ¡sheriffs!, por 16 ptas.

Y para liquidar todo, también TIRAMOS NUESTROS dos libros de mayor éxito y venta: **"LOS HEREDEROS"**, de Noel Clarassó, la novela más graciosa. ¡Risa asegurada! ¡Carcajadas! Encuadernada. Y **"EL CASO DE LA VAMPIRESA"**, de Stanley Gardner. Marcan: 100 ptas. ¡Los dos por 38 ptas.!

Comprando TODO, aún REBAJAMOS más, y TIRAMOS TODOS LOS LIBROS ANUNCIADOS, por sólo **¡¡144 pesetas!!** Todos los envíos a reembolso, cargando dos pesetas por pedido, excepto en los pedidos de 144 pesetas, que irán francos de portes. Pedidos urgentes a: **EDICIONES E. G. Bruch, 155. BARCELONA**

PATOS

GRANJA MORI

AZOR

RAZA KHAKI CAMPBELL
PATITOS SIN SEXAR HEMBRAS Y MACHOS
POLLITOS DE UN DIA
LEGHORN RHODE CASTELLANA HIBRIDOS
TRAFALGAR 16 TELEFONO 23 84 09

ABC (Madrid) - 02/04/1957, Página 42
Copyright (c) DIARIO ABC S.L, Madrid, 2009. Queda prohibida la reproducción, distribución, puesta a disposición, comunicación pública y utilización, total o parcial, de los contenidos de esta web, en cualquier forma o modalidad, sin previa, expresa y escrita autorización, incluyendo, en particular, su mera reproducción y/o puesta a disposición como resúmenes, reseñas o revistas de prensa con fines comerciales o directa o indirectamente lucrativos, a la que se manifiesta oposición expresa, a salvo del uso de los productos que se contrate de acuerdo con las condiciones existentes.

Archivo

SUSCRIPCION:
España — Ptas.
1 mes — 26'—
3 meses — 78'—
6 meses — 156'—
1 año — 312'—
Extranjero — Ptas.
3 meses — 114'—
6 meses — 228'—
1 año — 456'—

El Mundo Deportivo

Miércoles, 3 de abril de 1957
AÑO LII. — NUMERO 10.428
DIARIO ILUSTRADO
EDICION DE LA MAÑANA
Precio del ejemplar: UNA peseta

PUBLICIDAD:
Según tarifa
TELEFONOS:
Redacción:
Día y noche. 25-58-54
Sólo noche .. 25-58-44
Administración:
Publicidad .. 25-58-44
Venta 25-58-44
Suscripción .. 25-58-44

MEDIO SIGLO AL SERVICIO DEL DEPORTE

Redacción, Administración y Talleres: Calle Diputación, 338 - BARCELONA (9)

SEIS TEMAS DE FUTBOL

V. PUESTA A PUNTO. — *Preferimos esta expresión, aun a conciencia de su regusto automovilístico y extranjerizante, porque dice lo que quiere decir quizá mejor que otras de mayor clasicismo. Poner a punto un equipo de fútbol como poner a punto un motor, un coche o una máquina cualquiera, no es otra cosa que efectuar en el mismo todo el trabajo necesario para dejarle en estado de rendimiento óptimo.*

Es bien sabido que para esto y dando por sentada la calidad de la máquina, no tan sólo se requieren los conocimientos pertinentes, sino también un tiempo que puede ser más o menos largo, según las dificultades que haya que vencer. No es nuevo ver cómo tras ímprobos trabajos una marca ha dejado de tomar parte en una competición importante por no haber terminado en la fecha fijada la puesta a punto de sus modelos. Tampoco es nuevo asistir al fracaso de otros que fueron lanzados a la competición precipitadamente.

Podemos, pues, partir de la base de que, aun disponiendo de un equipo ideal en sus individualidades y lógicamente coordinado en su conjunto, puede rendir menos de lo que del mismo se espera si no está «a punto». Y en fútbol ocurren muchos casos que abonan esta verdad tantas veces demostrada por los vehículos.

Equipos que a comienzos de temporada pierden frente a adversarios que les son netamente inferiores, tanto en el valor de sus individuos como por el valor teórico de su conjunto, son sencillamente equipos que no han alcanzado su perfecto funcionamiento. Y esto puede producirse de idéntica manera a fines de una larga competición o después de un período de intensa actividad, lo que, a veces, conduce al fracaso cuando parece que, materialmente, se está pisando la meta victoriosa.

Ahora bien, la puesta a punto de un equipo es cosa que depende de muy diversas causas. A menudo hay en el mismo un estado general defectuoso, pero también puede ocurrir que exista una pieza que falle, en cuyo caso todo se centra alrededor de si existe o no la posibilidad de cambiarla y, acaso, de ser esto posible, quede la duda de si su acoplamiento al resto de la máquina se podrá hacer en el tiempo debido.

De aquí a deducir que es mucho más fácil la puesta a punto perfecta de un equipo de «selección» que la de un equipo de club, va poca distancia, ya que es evidente que el tiempo, que para el segundo no es problema, lo es casi siempre grave en el primer caso.

JOSE L. LASPLAZAS

"MI CONTRATO CON el Español DEPENDERA DE QUE EL CLUB Y YO NOS PONGAMOS DE ACUERDO..."

"Al Español ha de gustarle mi juego y a mí sus condiciones económicas" - ha dicho el internacional brasileño, JORGE ALBERTO PEREIRA «GUNGA DIN»

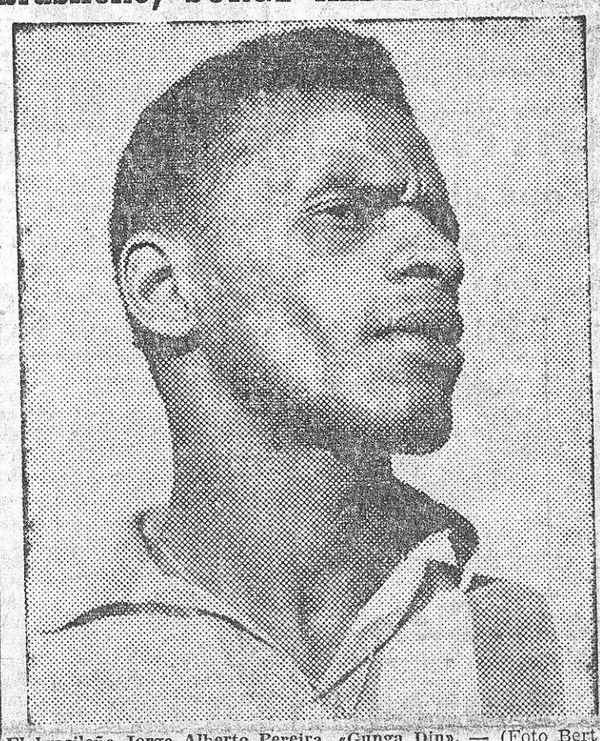

El brasileño Jorge Alberto Pereira, «Gunga Din». — (Foto Bert)

«Gunga Din», el jugador brasileño de color, era esperado el domingo por la noche, en el avión «Iberia» procedente de Madrid, pero con buen criterio, se consideró que era mejor que se quedara en la capital de España para descansar después del penoso viaje desde Río de Janeiro. El reportaje tuvo efecto el lunes, terminado el encuentro con el A.I.K. de Estocolmo, en el que el brasileño formó en las filas del Español.

—¿Ficha completa?

—Jorge Alberto Pereira, veinticinco años, 77 kilos y 1'81 de estatura.

—¿Por qué le llaman a usted «Gunga Din»?

—Es el título de una película y me lo aplicaron a mí por mi impetuosidad en el juego.

—¿De Río de Janeiro o de Sao Paulo?

—De Río de Janeiro?

—¿Cuándo empezó a darle a la bolita?

—En el año 1950, en el Vasco da Gama, después pasé al Flamengo y, de allí, al Botafogo. En 1952 fuí contratado por el Juventus de Sao Paulo y últimamente fuí fichado por mi actual club, el América de Bello Horizonte.

—¿Fué usted internacional?

—Dos veces: frente a Bélgica, que vencimos por 4-1 y ante Polonia, que empatamos por 2-2. Frente a Polonia obtuve yo los dos tantos y uno ante los belgas.

(Continúa en 4.ª página)

BARCELONA - CONDAL

ambos en campo propio

Y el Real Madrid en Las Palmas, partidos de interés básico, en la última reapertura



Martínez, el peligroso delantero azulgrana, es de los que no vacila en entrar en la zona de los defensas. En el gráfico aparece en una jugada personal ante el marco del Madrid, en el último encuentro jugado en Chamartín, escapándose del acoso de Oliva, al que vemos en el suelo. El próximo domingo, frente al Condal, Martínez será uno de los jugadores clave de la delantera azulgrana

LOS PARTIDOS DE LA JORNADA

Barcelona — Condal
At. Bilbao — Español
Coruña — Sevilla
Las Palmas — Madrid
R. Sociedad — Celta
R. Jaén — Osasuna
Valencia — Zaragoza
A. Madrid — Valladolid

Ahora nos parece que va de veras, que vamos a terminar de una vez con la Liga «grande» en un sorbo de tres jornadas que nos va a saber a poco, por lo breve y por lo muy gustosamente emotivo.

Una vez más, debemos preguntarnos si será ésta la jornada clave de la competición, la que decida tajantemente el pleito estancado entre un líder en precario y dos aspirantes al título bien situados y, por lo tanto, calificados. Y no hablemos del otro pleito, el angustiosamente latente para esquivar un descenso automático, porque en el mismo se hallen enzarzados nada menos que cinco equipos. Uno de los choques más atrayentes de esta última reapertura, pues brinda finalidades «capicúa», es el Barcelona—Condal de Las Corts. Saben muy bien los azulgrana que deben ganarlo por encima de todo, a fin de apurar íntegras sus posibilidades campeoniles. Y también saben los «condales» que no deben perderlo si quieren respirar a plena tranquilidad antes del final reglamentario.

No hay «campo propio» esta vez, porque es el mismo de los dos litigantes en esta ocasión, realmente excepcional, el mismo en el cual, en la primera vuelta, contra todo pronóstico sensato y exento de malicia, el Barcelona vióse empatado por sus «realquilados» o, cuando menos, hijos adoptivos. ¡Para que uno se fíe de la familia! Es un precedente que bien puede reeditarse, si bien cabe sospechar que «nunca segundas partes fueron buenas», cita sensata y clásica del refranero español que, bien lo sabemos, no será tenida en cuenta ahora.

Pero, con todo, hay un precedente: un equipo dispuesto a ju-

(Continúa en 3.ª pág.)

LUIS PUIG

ha dado a conocer el equipo nacional para la Vuelta a España

POBLET, BOVER Y RUIZ no figuran en él

El seleccionador nacional de ciclismo, don Luis Puig, ha pasado tres días en Barcelona, atraído por esta «serie mayor» de pruebas ciclistas que se han disputado, el Trofeo Jaumandreu y el Trofeo Masferrer, puntuables para el Campeonato de España, y el Trofeo Juan Fina, dentro del Campeonato de Barcelona. Además, el Criterium Internacional de Ases, disputado el lunes en Montjuich.

Desde su llegada a Barcelona, Luis Puig se ha visto asediado por los informadores, y él se ha mantenido en las palabras que dijo al principio:

—El martes, tras el Campeonato de Barcelona, daré nombres. Hasta ahora sólo están en mi mente.

Así no es de extrañar que ayer tarde, mientras se esperaba la llegada de los participantes en el Campeonato de Barcelona, pudimos hablar con Luis Puig. Y el hombre, aun cubierto de polvo y con el interés de la prueba que estaba por terminar, aprovechó la ocasión en que varios compañeros estábamos juntos para decirnos:

—Podéis anotar nombres. Los daré por orden alfabético para que no haya suspicacias: Bahamontes, A Barrutia, Botella, Company, Ferraz, Galdeano, Karmany, Loroño, Sanemeterio, Suárez, Serra y Trobat.

Son doce corredores, y de esta docena sólo se alinearán con los colores rojo y gualda, diez.

Alguien hizo notar que no están en la lista Poblet, Bover y Ruiz.

Y Puig, dijo:

—Les he dado estos doce nombres pero no me han dejado terminar. Mi opinión, que sustentaré ante el alto organismo federativo, es de que dada la alza que se cotizan los nombres de Poblet y de Bover, en el ciclismo europeo, y aprovechando esta excelente forma que demuestran los dos corredores, dejarles libres para que puedan seguir esta proyección de nuestro ciclismo hacia el extranjero. Ellos tienen un programa ambicioso en todos los órdenes, que puede aún prestigiar mucho más a nuestro ciclismo. Por esto no les he incluído en el equipo nacional.

»En cuanto a Ruiz, he atendido a una sugerencia suya en el sentido de que quería estar encuadrado en un equipo regional y por esto no está en la lista.

Esto fué lo que nos dijo Luis Puig una vez terminada la carrera, ya que la conversación quedó cortada por la llegada de los corredores.

(Continúa en 4.ª página)

El VII Gran Premio de España motociclista EN MONTJUICH

Tendrá su prólogo mañana, con la primera sesión de entrenamientos, para la carrera de coches del sábado y el destacado acontecimiento motociclista del próximo domingo

El viejo estímulo, que arranca desde los primeros años de este siblo — el siglo que abarca la historia punto menos que plena del motorismo — y que prendió en nuestra ciudad y nuestro país, al socaire de las inolvidables organizaciones del Circuito del Bajo Panadés y luego del de Levante, con los primeros grandes premios automovilistas, dignos de tal nombre, está reverdeciendo en estos momentos, ante la perspectiva de las dos jornadas del sábado y del domingo en el Circuito de Montjuich, escenario del próximo Gran Premio de España motociclista.

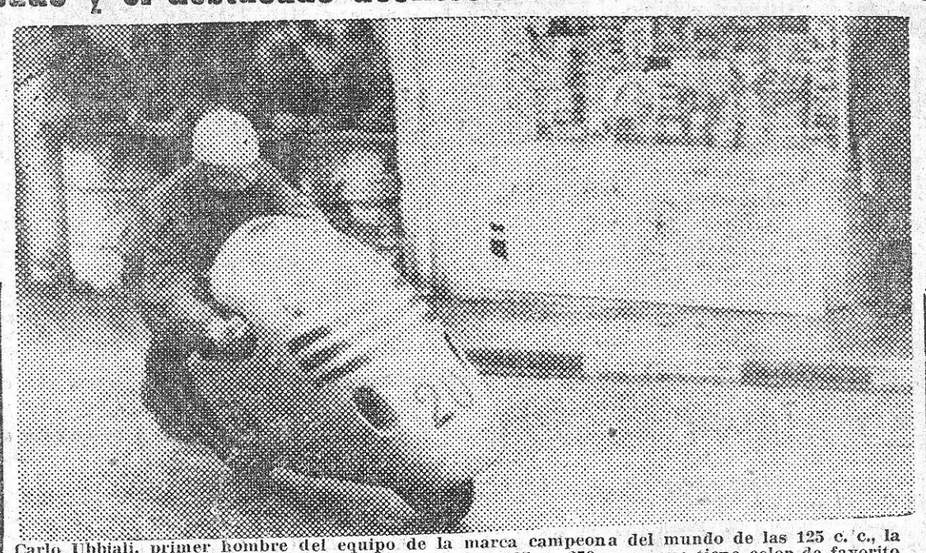

Carlo Ubbiali, primer hombre del equipo de la marca campeona del mundo de las 125 c. c., la «M. V. Agusta», y doble campeón el mismo de las 125 y 250 c. c., que tiene color de favorito en la prueba de las octavo de litro del próximo domingo, en Montjuich, dentro del Gran Premio de España

Ya desde aquellas fechas inolvidables para quienes las vivieron, la categoría motorista de nuestra ciudad y la capacidad de nuestro deporte, se izaron en un plano superior, que luego ha mantenido su altura como un manifiesto sello de calidad, pasando de las organizaciones del Real Automóvil Club de Cataluña, por el enlace de las de Peña Rhin, a las del veterano y entusiasta Real Moto Club de Cataluña, que desde aquella misma época inicial, se ha mantenido en infatigable actividad, aportando a nuestro prestigio, el valioso bagaje de éxitos, que han sumado uno tras otro sus grandes premios motociclistas.

El que se nos ofrece para el próximo domingo, posee todos los acentos y encierra toda la fuerza para alcanzar transformarse en una de estas manifestaciones que por el valor de los protagonistas, el concurso de las mejores marcas, y el calor del público ingente y entusiasta que mantiene vivo el destello de su sensibilidad excepcional para estas manifestaciones, como una constante de nuestro modo de ser, deben traducir, para esta fecha, todos los matices de un éxito de calibre tan excepcional como de resonancia única.

La actividad de que hace gala el Real Moto Club de Cataluña, tiene visos plenos de ejemplaridad, por este tesón y esta persistencia de empeño, en la obra grande y generosa de alentar con los valores más sólidos y de primera cotización, la vida, entre nosotros, de este deporte, tan trascendental como el primero y tan espectacular como el que más, del motociclismo. La suma de los sacrificios de todo orden que ha supuesto en su curso el montaje de este Gran Premio, es difícil que encuentre parangón con la mayoría de organizaciones a que nos tiene acostumbrado nuestro deporte en otras esferas, y podríamos afirmar del mismo motociclismo en otros puntos, donde acostumbra a verse respaldado de asistencias amplias, de parte de los concilios y de los elementos de autoridad en forma que en la mayoría de los casos cubren aquellas, el riesgo económico y el quebranto — que entre nosotros acostumbra a ser cuantioso — de una empresa de este tipo y talla.

Un repaso a la lista de las inscripciones, basta para reforzar el convencimiento de que el éxito técnico de este Gran Premio del domingo, está absolutamente asegurado con una largueza que dice lo mucho que esta competición supone para las primeras marcas — nacionales e internacionales — y el arraigo que reviste dentro del campo de contratación que abren las grandes carreras con el prestigio como fuerza.

(Continúa en 4.ª pág.)

CUATRO GRANDES COMBATES INTERNACIONALES EN LA REUNION DEL PROXIMO VIERNES EN EL PRICE

Se dispone a vivir el popular y céntrico local de las Rondas una jornada gloriosa el próximo viernes, por la noche, con motivo de la gran velada internacional que se nos anuncia, en la cual, entre otros sensacionales atractivos, figura el de la presentación del luchador indio Ajint Singh, perteneciente a una de las más antiguas sectas de la legendaria y misteriosa India.

Luchador que en Inglaterra ha dejado tras sí una auténtica estela de comentarios, después de una campaña de ininterrumpida cadena de éxitos. Exitos, en el terreno deportivo, basados en una ferocidad sobre el ring verdaderamente impresionante que, al decir de muchos, ningún punto de relación guarda con lo que el deporte es en sí y persigue, sin que faltasen tampoco las voces autorizadas de la sesuda y flemática Inglaterra que se alzasen en busca de una descalificación o prohibición a perpetuidad para este luchador.

Motivo por el cual consideramos más que acertado el que haya sido precisamente el valenciano Blasco el hombre designado para darle adecuada réplica en

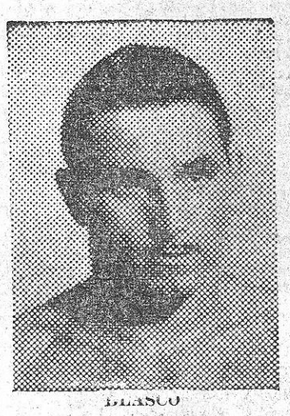

BLASCO

ésta su primera presentación en España, habida cuenta las características y especial idiosincrasia del levantino y, de manera muy especial, su arrojo y decisión de no volver la cara ante nada ni ante nadie.

Este aliciente valdría por sí solo para justificar la importancia de esta reunión y lo que ella puede dar de sí para aquellos aficionados que buscan emociones a caño libre en este deporte, si a todo lo dicho no hubiese que añadir, además, que el título auténticamente internacional se lo concedemos a esta reunión, por cuanto en nada menos que cuatro de sus choques veremos enfrentados a cuatro estrellas del «catch» nacional contra otras tantas primeras figuras extranjeras, algunas de ellas de la categoría del indio Tupac Amaru y el alemán Rosges, sin olvidar asimismo al campeón de Portugal, Kid Rocha, uno de los luchadores de estilo más depurado y de más perfecta planta atlética que desfilan por nuestros rings.

Es una gran reunión, repetimos, en la que veremos desfilar por el Gran Price a los afamados Bengoechea, al recuperado Tarrés y nuevamente al campeón de Europa del peso semimedio, Aranda, gran estilista y maestro del bien luchar, en uno de los mejores momentos de su carrera deportiva.

Quedamos a la espera de noticias complementarias sobre la llegada a Barcelona del enigmático Ajint Singh, el hombre del que lluevan protestas a la Internacional Wrestling.

II GRAN COMBATE INTERNACIONAL ENTRE BEN BUKER Y CHICO SANTOS

dos pugilistas excepcionales

ESTA NOCHE EN EL PRICE

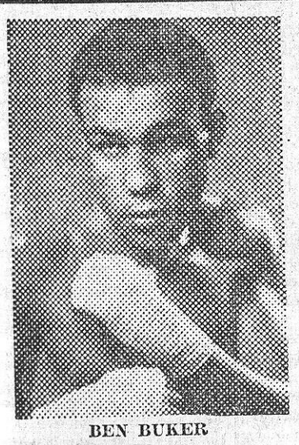

BEN BUKER



CHICO SANTOS

La expectación ante el encuentro del campeón de España de los welters, Abdelkader Ben Buker, y el maravilloso púgil portugués Chico Santos, está al rojo vivo, y esta noche, por fin, llegará el momento culminante en el que las cábalas y comentarios que estos días se escuchan para todos los gustos, queden despejados cuando los púgiles decidan por sí mismos quién es el que, con una actuación francamente convincente y sensacional, se haga acreedor al triunfo, que defina de una vez para siempre la superioridad de uno sobre otro.

La triunfal carrera barcelonesa de Chico Santos ha hecho que una gran parte de la afición crea que el brillante y joven boxeador portugués sea muy capaz de derrotar al campeón español, como antes lo hizo con los cuatro adversarios que le fueron opuestos. La clase no le falta a Chico y su boxeo, de fina línea, pero al propio tiempo de singular eficacia — porque sus golpes llevan potencia y son aplicados con precisión — puede hacer un trabajo de extraordinaria merma de facultades ante cualquier contrario que le sea opuesto. Pero ¿podrá hacer otro tanto ante el científico y nunca descuidado campeón español Ben Buker? El problema es arduo, y no seremos nosotros los que aseguremos ni nos atrevamos a vaticinar el triunfo de Chico Santos, como tampoco nos lanzaremos a conceder alegremente la solución favorable a Ben Buker. El combate hay que vivirlo, y poder comprobar personalmente quién de ambos contrincantes sabrá encontrar la forma y manera de imponerse. Ambos son técnicos, conocedores de los golpes más clásicos del boxeo, y, en diez asaltos, habrá tiempo suficiente para poner en tela de juicio, quién será el que tenga más inspiración y arrestos, para imponer al contrario los muchos conocimientos que poseen.

Y para terminar, es del todo importante recordar que la forma de Ben Buker, apreciada por nuestros aficionados la última vez que puso su título en juego en el Palacio de Deportes, se ha afinado aún mucho más, como lo demuestra su reciente actuación en Bélgica, derrotando a una de las figuras belgas más populares: Robert Stevens, ún peso medio de impresionante historial.

En un combate a ocho asaltos, Díaz II, campeón de España de los gallos, en forma excelente, y dispuesto a mantenerse en su privilegiada posición, se enfrentará al peso pluma valenciano Lahoz, tan conocido de la afición barcelonesa, que recientemente hizo combate nulo con López Durbán, y venció en Valencia al ex campeón de España de los gallos Pedro París.

(Continúa en 4.ª pág.)

Importante Empresa Química del Norte de España, necesita

INGENIERO INDUSTRIAL

joven para Oficina Técnica

SOLICITUDES: Acompañadas de «curriculum vitae» y referencias al Apartado 1219 de BILBAO

Caso de no interesar devolveremos documentación en el plazo de 15 días. Se guardará absoluta discreción

TAL VEZ A VD. NO LE INTERESE, PERO QUIZA CONOZCA A LA PERSONA INDICADA

Ayer, mañana, inició sus trabajos el XI Pleno del Consejo Nacional de Educación Física y Deportes

Las cuatro Ponencias constituídas preparan sus dictámenes para la Reunión Plenaria

Madrid, 2. (De nuestro corresponsal NIVARDO PINA.)

En la mañana de hoy y en el salón de actos de la Real Academia de Medicina, se celebró la sesión inaugural del XI Pleno del Consejo Nacional de Educación Física y Deportes, presidido por el delegado nacional, José Antonio Elola al que acompañaban los miembros de la delegación, señor Victori, Sanromán, Villalba, De Pablo, Higelmo y Vhiverri, con los señores Pedro Ibarra y Juan Antonio Samaranch en representación del Comité Olímpico Internacional en España y la Delegación Nacional en Cataluña, respectivamente. Encontrándose en la sala el Comité Olímpico Español y representaciones de las secciones deportivas del Movimiento y de todas las federaciones nacionales deportivas.

Abierta la sesión, el secretario técnico, Sanromán, leyó la convocatoria del Pleno y seguidamente el delegado nacional dirigió unas palabras de saludo a todos los consejeros expresando su esperanza de que en estas reuniones se obtengan muchos beneficios y nuevos caminos de mejora para el deporte español. Tras un recuerdo al general Moscardó, reiterando la iniciativa de erigir un monumento a su memoria, costeado por todos los deportistas españoles, continuó diciendo que se ha variado este año la fórmula de trabajo con temas enjundiosos que nos permitan una eficaz superación. Los temas de la Mutualidad General Deportiva, Mejora Técnica del Deporte, Coordinación de actividades, Unificación de competiciones y la organización deportiva nacional, añadidos a las sugerencias y proposiciones del pleno darán al fin un punto de partida para ese camino de realizaciones.

«Me place — añadió — señalar el avance de las tareas de un anteproyecto de ley de educación física y deportes, que podamos elevar a la superioridad en plazo breve, así como la realización de instalaciones deportivas.»

Seguidamente se procedió al nombramiento de las cuatro comisiones de trabajo: La primera estudiará la ponencia Mutualidad General Deportiva. Estará presidida por Serrano de Pablo y actuará de secretario don José García Baró.

La segunda comisión trata de Mejora Técnica del Deporte, presidiéndola don Ricardo Villalba y actuando de secretario don Carmelo Moscardó.

La tercera comisión estudia la ponencia Coordinación de Actividades y Unificación de Competiciones, que tiene por presidente a don Alejandro Higelmo y a don Manuel Alóstegui por secretario.

Y la cuarta comisión trata de la Organización Deportiva Nacional y la preside don Juan Antonio Samaranch, con José M.a Lorente de secretario.

Terminada la sesión inaugural, el Pleno del Comité Olímpico Español, presidido también por don José Antonio Elola, se reunió para estudiar y resolver los asuntos sometidos a su decisión.

Esta tarde las comisiones de trabajo comenzaron su labor en despachos anexos a la Academia de Medicina, preparando los dictámenes sometidos al Pleno durante los días del miércoles por la tarde y el jueves durante todo el día. Mañana por la mañana, el Pleno del Consejo Nacional de Educación Física y Deportes, presidido por el delegado nacional del mismo será recibido en audiencia especial por el jefe del Estado.

ATLETISMO

Miguel Navarro, del Español

brillante vencedor del campeonato de Cataluña, gran fondo (30 km.)

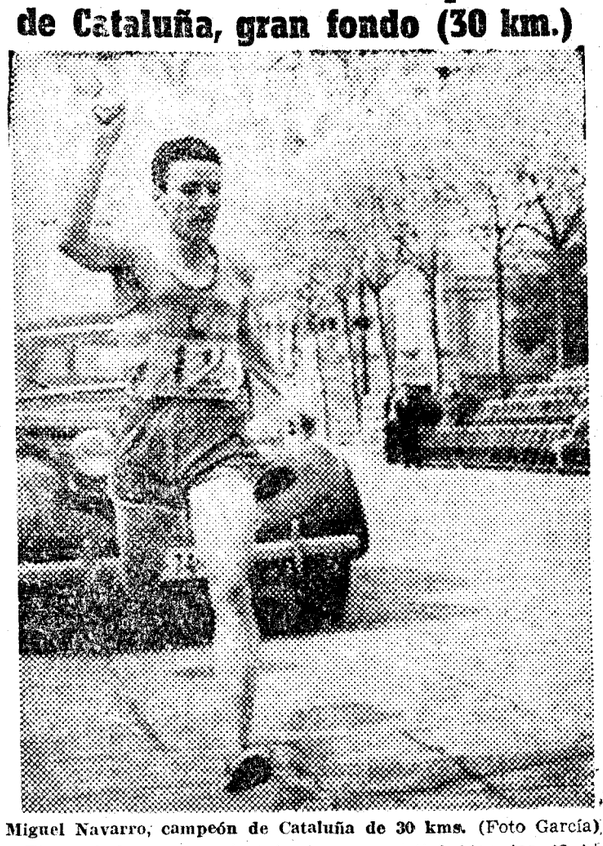

Miguel Navarro, campeón de Cataluña de 30 kms. (Foto García).

El pasado lunes, y por la autopista de Castelldefels, disputóse el Campeonato de Cataluña de gran fondo de carrera a pie, sobre la distancia de 30 kilómetros, y como antesala al campeonato nacional de marathom que debe correrse el próximo día 21 en Valencia.

La prueba reunió a diez corredores, en su mayoría del Club Hispamer, que como en ediciones últimas, ha sido el que mayor aportación ha dado a la prueba.

La salida se dió en el Parque de Montjuich, en la Av. de la Técnica, así como el lugar de llegada. La carrera poco dió de sí en alteraciones en la situación de los corredores, ya que el vencedor, Miguel Navarro, marchó siempre en el reducido pelotón de cabeza, que a mitad de carrera había quedado reducido a tres corredores: Navarro, Hernández y García Toral. A poco menos de los veinte kilómetros, García Toral había perdido ya contacto con Navarro y Hernández, quedando en cabeza y en un codo a codo hasta dos kilómetros antes de la llegada, estos dos últimos. A la vista de la Plaza España, Navarro, muy seguro de sus fuerzas, y cuando a unos doscientos metros llegaba el hasta entonces campeón, José M.a Navarro, dando alcance primero a García Toral y ya más cerca de la meta a Hernández, fué cuando el corredor del Español, Miguel Navarro, con gran facilidad, dando muestras de una mayor superioridad sobre sus adversarios, se marchó rapidamente, tomando cada vez más ventaja a medida que nos acercábamos a la meta.

Miguel Navarro ha ganado el título, pero hizo algo más, y fué el mostrarse superior a todos los marathonianos que ayer se alinearon en este campeonato. Su carrera fué fácil, y despegó cuando creyó oportuno hacerlo. En verdad creemos que siguiendo los consejos de su entrenador Manuel Cutié, Navarro se limitó a ganar, ahorrando esfuerzo o fatiga que pueda luego perjudicarle para cuando dentro de tres semanas tenga que correr la marathon.

Ahora sólo falta saber si Navarro resistirá bien los 42 kilómetros y pico de la marathon. Pero esto es cosa que no tardaremos en ver.

El segundo clasificado fué Manuel Hernández, del Hispamer, que resistió a Navarro hasta unos dos kilómetros antes de la meta. Hasta aquel momento, siempre figuró en cabeza.

José M.a Navarro, que ganó el título el pasado año, tuvo que inclinarse ante Miguel Navarro y Hernández, pero si decimos que mejoró el tiempo que realizó el pasado año, cuando conquistó el título, habremos hecho el mejor elogio de él.

El egarense García Toral, demostró, que con una mayor preparación puede llegar a ser un buen fondista y creemos que si se toma en serio el entrenamiento, habrá de cosechar buenos puestos en esta clase de pruebas de largo recorrido.

Mucha voluntad en el resto, debiendo igualmente hacer constar la buena actuación del gerundense Planas, que terminó en buenas condiciones físicas y con un quinto puesto.

Por equipos, el Hispamer fué el único club que presentó el número de corredores para formar equipo.

A mitad de carrera, los tiempos de paso de los corredores fué el siguiente: Navarro, Hernández y García Toral, 53'10, seguido a 25 metros de Planas, a 20 metros de este Navarro y a unos 100 m. Gené.

El Campeonato nos ha seleccionado, pues, a los corredores que dentro de tres semanas deberán acudir a Valencia a disputar el título de campeón nacional. — G.

CLASIFICACION

1. Miguel Navarro (R. C. D. Español), 1 h. 49'43; 2. Manuel Hernández (Club Hispamer), 1 h. 50'41»; 3. José M.a Navarro (C. Hispamer), 1 h. 50'57»; 4. José García Toral (C. D. Tarrasa), 1 h. 51'30»; 5. José Planas (GEEG), 1 h. 53'55»; 6. José Gené (Club Hispamer), 1 h. 55'30»; 7. Ernesto Huguet (C. C. Gracia), 1 h. 58'25»; 8. Julián Sánchez (C. Hispamer), 2 h. 03'16»; 9. Domingo Clotet (C. D. Tarrasa), 2 h. 06'26».

MOTORISMO

Nueva victoria de "M. V." en el Campeonato de Castilla de regularidad, al vencer «Atila» en la segunda carrera

Gómez Isla con «Vespa» y Lobo II con «Dyna-Panhard» ganadores en «scooters» y automóviles

Se corrió en la mañana del domingo la segunda fase del Campeonato de Castilla de regularidad con un éxito muy parejo al conseguido en la primera de las pruebas puntuables para la conquista del título regional en juego. Cincuenta participantes en total, es cifra bastante interesante habida cuenta la jornada que se presentó de frío y agua lo que hizo desistir a última hora de actuar a buen número de motoristas.

La carrera fué muy interesante, de principio a fin por la rivalidad existente en la carretera y «crono» en mano de dos equipos, el «M. V.» y el «R.O.A», que una vez más se decidió a favor del primero, esta vez más rotundamente que en la primera carrera, ya que en la prueba del día 10, algunos «roístas» pudieron intercalarse en las primeras posiciones, mientras que en esta segunda carrera los de la «M. V.» acapararon los primeros lugares de la clasificación.

Fué «Atila», el joven piloto de esta marca, el vencedor del domingo, con una diferencia mínima de 6 segundos, después de cuajar una actuación realmente magnífica de precisión y justeza, merecedora de una distinción que nadie puede regatearle. Luis Soriano, el nuevo presidente de la entidad motorista madrileña que «predica con el ejemplo», fué segundo, confirmándose así como líder de la puntuación actual del campeonato. Manolo Romo, vencedor en la primera carrera, fué ayer tercero, mientras que tras ellos tres se clasificaron empatados en el mismo error, Ortueta sobre «Montesa» e Illana con «M. V.». En sexto lugar se clasificó Manuel Bravo, de «R. O. A.» y séptimo fué Varadé con «Guzzi». El veterano David Castro con su sidecar «R.O.A.», no pudo hacer otra cosa que ser octavo.

En los «scooters», Manuel Gómez Isla, con «Vespa», como todos los participantes del equipo, fué gran ganador con una diferencia de 12 segundos, lo que le sitúa en un admirable tercer lugar de una hipotética clasificación general. Fué seguido de Recuero Vázquez y Lobo V, que también lograron unas excelentes carreras.

Finalmente en coches — con la participación más escasa de la jornada — volvió a triunfar la escudería «lobística» madrileña, al vencer el segundo del equipo con diez segundos de error, anticipándose a Percebe, con uno más y a Lobo IX, con dos. Para los coches, este campeonato castellano de regularidad motorista ha terminado con la prueba de ayer, pues la tercera y última de las fases de la competición queda reservada exclusivamente para motociclismo.

La carrera se disputó sobre 186 kilómetros de piso variado, menudeando la tierra, aunque sin grandes dificultades en su desarrollo, exceptuando el frío y el agua ya antes mencionados. De este kilometraje, algo más de su mitad era de regularidad pura en nueve tramos y la otra mitad en rallye, en seis etapas. Lo más interesante de la prueba, fué la lucha sostenida por los dos equipos citados, que mantuvo el interés por su resultado hasta el momento en que hablaron cronómetros y jueces. Claro está, que cuando lo hicieron supuso una «ducha» para los aficionados, ya que con los resultados habidos, el campeonato ha quedado decidido en favor del equipo «M. V.», aunque naturalmente, queda por dilucidar la clasificación personal entre dos componentes de este grupo, especialmente entre Luis Soriano y Manuel Romo.

Una organización sin tacha, como ya es norma del Real Moto Club de España y un cronometraje perfecto — el igualmente acostumbrado de «Longines» —, completaron el éxito de esta segunda carrera del campeonato castellano de regularidad, celebrada en la mañana del domingo, con frío y agua sobre carreteras de Galapagar, Robledo, Las Navas y Valdemorrillo.

Nivardo PINA

Cronometraje oficial
LONGINES

El duelo entre Kavanagh...

(Viene de 6.ª pág.)

tacularidad de esta carrera, movida y azarosa como ningún otro tipo de competicion puede brindar a su nivel, será sostenida de punta a cabo y mantendrá el interés y el vigor de las luchas indecisas.

En la perspectiva destaca por sus antecedentes de fuerza el trío de máquinas del modelo actualmente campeón del mundo de la marca alemana de las bicilíndricas horizontales «B.M.W.» con el subcampeon del mundo Friedrich Hillebrand, con valores de campeón desde la retirada del titular Noll de las competiciones, secundado por Otto Schmid y Alwin Ritter.

Tanto en el campo de los records mundiales, como en el de las pruebas en circuito la B.M.W. con sus soluciones de nuevo tipo en las que el asiento del pasajero y la moto forman prácticamente un solo cuerpo carenado, ha demostrado una potencialidad incorriente que le ha valido el título de 1956.

Esta cualidad sería neta y clara para señalar una superioridad en un circuito pista corriente, en el que las máquinas, sin la preocupación de los virajes pudieran dar de sí a gusto del motor. Pero Montjuich, reclama, una manejabilidad y una estabilidad superiores para negociar los virajes. Y en este terreno, la victoria deberá ganarse, tanto por caballos como a pulso.

Luigi Marcelli, el as italiano, con su Norton, es toda una figura en el mundo del sidecarismo y conoce Montjuich y sus secretos. No menos el francés Jacques Drion, que con su bella pasajera ha rubricado en nuestro trazado grandes actuaciones. Y la presión sobre los primeros del suizo y recordman del mundo, Florián Camathias, con su B. M. W., pone otro nombre en el plano de los candidatos.

Siete sidecaristas defenderán los colores de Alemania, dos los de Suiza, el conocido y valiente Strub y Camathias, tres más los de Francia, Drion, Duhem y Beauvais, otros dos los de Bélgica, Baix y Vervroegen y Luigi Marcelli, los de Italia.

Demetrio del Val, con su Norton, hará honor al título de campeón de España, luchando como él sabe hacerlo, entre esta pléyade de campeones de primera categoría mundial.

LA PRUEBA DE LAS 125 C. C. APUNTA COMO UNA DE LAS MAS DISPUTADAS, BAJO EL PRONOSTICO DE LA «M. V. AGUSTA»

Veinticuatro concurrentes tiene esta prueba, con la virtud doble de encerrar la más amplia representación por marcas, y de ser la más dotada de elementos españoles, tanto por lo que se refiere a marcas como a pilotos.

Destaca en este conjunto el poderoso equipo de la marca italiana M. V. Agusta, marca campeona del mundo en esta clase, y que alinea al extraordinario Carlo Ubbiali, el superdotado que mantiene en la actualidad nada menos que dos títulos de campeón mundial. El de esta clase y el de las 250 c. c.

Junto con el equipo de la marca italiana de la M. V. Agusta, formado por Ubbiali, campeón del mundo, y Roberto Colombo, los colores de la fábrica de Cascina Costa, estarán defendidos nada menos que por un conjunto de diez concurrentes de los veinticuatro que reúne la inscripción. Este dato señala la confianza que los grandes pilotos tienen en esta máquina campeona mundial, y el reconocimiento de sus dotes de velocidad superiores, en estos modelos de cuatro tiempos con válvulas en la culata, que en tantas ocasiones han mostrado su eficiencia en Montjuich.

Al lado del equipo oficial de la marca, con pilotos italianos, o mejor conectados con la fábrica de aquel país, la M. V. española aporta a este Gran Premio un equipo de primera fuerza, con el campeón Francisco González en primer término y los valores que se han ilustrado en numerosas competiciones de la región centro, Jesús Ferrero e Ignacio Carrero. Con éstos cabe sumar la presencia del piloto gibraltareño John Grace, tan conocido y estimado por su intervención constante en nuestras pruebas.

La competencia en esta prueba será muy viva y extremadamente cerrada, por la presión de equipos como el de la marca nacional Montesa, que ya ha dado en Montjuich la medida de su clase, y que presenta en su equipo dotado de las rápidas «Sprint», a Marcelo Cama y Enrique Sirera, que fueron segundo y cuarto en el último T. T. inglés de la Isla de Man y a Ricardo Quintanilla, valor joven que ha tenido ocasión de demostrar su gran clase.

Este equipo, que conoce Montjuich perfectamente y que se caracteriza por su cualidad viradora que le permite la manejabilidad de las «Sprint», se presentará esta vez con máquinas dotadas de un nuevo carenado y con un rendimiento más apurado de su motor bien conocido a dos tiempos, calificado con razón, el más rápido del mundo de esta clase. Manuel Relats, pilotando una Nervo, completará la defensa de los colores de Montesa.

La vida de estas marcas en la carrera, no será ni tranquila ni fácil, porque estarán rodeadas de acosos y de peligros de verse acometidas por sus rivales al menor descuido. Uno de ellos, puede dar mucho juego. Nos referimos al británico Cecyl Sandford, que pilotará, esta vez, una rápida Mondial, lo mismo que el piloto francés Jean Touzalin.

Hay que recordar, primero, que la Mondial empieza a fabricarse en nuestro país, y es del mayor interés para ella la conquista de un buen puesto. Y luego, que en ediciones de este G. P. en Montjuich, los colores de la Mondial han brillado con triunfos en esta clase, que nada impide que pudieran repetirse.

Altamente simpática es la presencia en esta categoría de un denso equipo de pequeñas Ducati — la máquina de origen italiano que también es motivo de producción en nuestro país — y que se dispone poner en línea nada menos que seis monturas, de su rápido modelo de cuatro tiempos y válvulas en la culata.

Carlos Del Val, el valioso piloto madrileño, es uno de los componentes de este conjunto, en el que forman pilotos tan dotados como Luis Sagnier, Sebastián Salvadó, Ricardo Fargas, Jorge Balasch, más otro que vela su identidad bajo el incógnito de las X.

Para muchos, esta carrera promete ser la más interesante y emocionante del conjunto. Sin asegurar tanto, sí es patente que reúne elementos sobrados para motivar un gran interés, habida cuenta de que la categoría de las pequeñas octavo de litro, es la única que ofrece la presencia en juego de máquinas nacionales.

BOXEO

Halimi nuevo campeón mundial del peso gallo, al vencer por puntos al italiano Mario D'Agata

Lluvia de arena sobre el ring del Palais des Sports de París, en señal de protesta por la decisión que dió la victoria al francés "Jo" Ventaja, sobre el español M. García

París, 2. — (Crónica telefónica de nuestro enviado especial, EMILIO L. JIMENO.)

Vivió el pasado lunes, por la noche, el Palais des Sports, de esta capital, una de las jornadas más gloriosas de su larga historia, tanto por lo que al éxito económico se refiere, batiendo el record de recaudaciones alcanzadas hasta la fecha, como por lo que representa el servir de escenario de un campeonato del mundo, por primera vez en Europa, tras un largo período. Y si a todo ello le unimos, además, el que fuese un boxeador francés, el argelino Alfonso Halimi, quien recuperase para ese país la corona de campeón del mundo de los pesos gallos, queda sobradamente explicado el motivo de la gran euforia que por doquier se respira en estos momentos en todo el París deportivo.

Un triunfo, el alcanzado por el argelino Alfonso Halimi, que culmina con broche de oro una carrera de triunfos magníficos en el campo profesional — 18 victorias y un solo combate nulo — de quien conquistó en Barcelona, hace menos de dos años, el título de campeón de los II Juegos Mediterráneos. Dato éste suficientemente elocuente y que habla por sí solo de la sensacional trayectoria del hombre que, con todos los honores y de una manera clara, consiguió vencer por puntos al italiano Mario D'Agata.

Porque, en justicia, hay que reconocer que, con la sola excepción de los cuatro primeros asaltos, de estudio y observación, y del noveno, de inútil y desesperada ofensiva del sordomudo de Arezzo, el resto del combate fué de una clara superioridad de Halimi, más contundente y acometedor que su adversario que, a nuestro juicio, cometió el craso error de batirse continuamente a la contra, posiblemente para cubrirse de los riesgos de la mayor pegada del argelino, cediendo, en cambio, esa iniciativa en la lucha que, en definitiva, había de llevarle a perder su título de campeón, por puntos.

Y así finalizó el breve reinado de Mario D'Agata y la pérdida de un título de campeón del mundo, que había conquistado el día 29 del pasado mes de junio, en Roma, frente al francés Robert Cohen.

En el primer combate de la reunión, y a la distancia de ocho asaltos, se enfrentaron el campeón de España del peso pluma, Manolo García, y el francés «Jo» Ventaja, en un choque de gran dureza en el que dominó constantemente el español, en contra de lo que pueda dar a entender el resultado oficial, que dió el triunfo al francés, por puntos. Vedicto, éste, acogido por el público no sólo con ensordecedoras muestras de protesta, sino, además, arrojando sin cesar sobre el ring la arena que cubría la «pelouse» del Palais des Sports, donde en fecha próxima van a disputarse una serie de pruebas hípicas. Esta reacción del público en contra de una decisión que favorecía al púgil local, demuestra le injusticia de un fallo que, en todos los aspectos, debió inclinarse en favor de Manolo García.

Muestras de protesta que se prolongaron hasta bien entrado el combate siguiente, en el que Mols ponía en juego su título de campeón de Francia del peso pesado, frente al aspirante Emilio Vidal, encuentro resuelto en favor de este último, después de haber besado la lona en repetidas ocasiones, siendo salvado en una de ellas por el gongo, cuando yacía en el suelo en estado de total inconsciencia.

En el último choque de la reunión, Serafín Ferrer venció por fuera de combate al español Ignacio Orozco, a los dos minutos y veinte segundos del primer asalto.

Halimi y D'Agata se enfrentarán, en combate desquite en Italia

Paris, 2. — El campeón mundial de los pesos gallos, Alphonse Halimi, de Francia, se enfrentará con el ex campeón de dicha categoría Mario D'Agata, de Italia, en combate de desquite, el próximo mes de junio.

Este combate está sujeto al acuerdo fijado con anterioridad, según el cual, el vencedor de la pelea D'Agata-Halimi, se enfrentará con el mejicano Raúl «Ratón» Macías, considerado por la Asociación Nacional de Boxeo como campeón mundial de los gallos, con lo que se obtendría un solo campeón mundial de dicha categoría. — Alfil.

Memo Díez no puede mantenerse en el límite de los moscas

Méjico, 2. — El doctor Gilberto Bolaños Cacho, médico de la comisión de boxeo, ha manifestado que es probable que Memo Díez, campeón mejicano de los pesos moscas, no pueda figurar más tiempo en esta categoría.

Díez, que pesa 130 libras (58 kilos, 966 gramos), considera muy difícil rebajar su peso. — Alfil.

BALONCESTO

Victoria del Aismalibar sobre el Juventud (53-40)

y difícil triunfo del Orillo sobre el Barcelona (55-48), tras dos emocionantes prórrogas, en la segunda jornada de la I Liga Nacional - Trofeo Jesús Querejeta

La Liga Nacional, que bajo tan brillantes auspicios se abrió el domingo, en el Palacio de Deportes, tiene ya un líder imbatido: el Aismalibar, cuyo equipo se apuntó el lunes su segunda victoria frente al Juventud (53-40). Si al comentar su primer triunfo, sobre el Barcelona, hubimos de poner en tela de juicio los merecimientos con que el Aismalibar llegó a la consecución de su triunfo — dijimos entonces, y lo repetimos hoy, que el Barcelona perdió inmerecidamente un partido en el que dominó de punta a cabo del mismo —, en esta ocasión es obligado rendirse a la evidencia de una incuestionable superioridad del equipo de Moncada, que realizó un gran partido, dotado de la calidad necesaria para que a su triunfo sobre el campeón de Cataluña no pueda oponérsele el menor reparo.

Durante el primer cuarto de hora, es cierto, vióse dominado ligeramente el Aismalibar, logró, en cambio, hacia las postrimerías del primer tiempo, anotarse unas ventajas que, al llegarse al descanso, serían de seis puntos (25-19). Bajo este signo de leve superioridad de los de Moncada, dirigidos magistralmente por Kucharski, prosiguió el juego en el segundo tiempo y al llegarse a los tres minutos finales, la ventaja «aismalibarista» seguía siendo de seis puntos (42-36). El firme empeño del Juventud en estos postreros instantes por remontar este «handicap» no sirvió para que se aumentase, merced al acierto del Aismalibar en transformar las personales provocadas con sus retenciones de balón. Así, la diferencia fué distendiéndose y al final un 53-40 puso la rúbrica a la victoria del Aismalibar. Una victoria lograda a pulso, a través de una inteligente labor con la que el Aismalibar supo sujetar bien a los badalonenses, cerrando los espacios por donde hubiese podido planear el Juventud su temible juego de ataque, y abriendo brecha, al propio tiempo, para sacar todo el fruto posible de la certera y ordenada labor ofensiva propia, a la que Kucharski, Navarro y Riera hicieron una fructífera aportación.

En el partido jugado con anterioridad, el Barcelona fué batido nuevamente; esta vez por el Orillo Verde, y por 48-55. La simple enumeración de los tanteos parciales (18-18 en el primer tiempo; 38-38 a su final; 44-44 en la primera prórroga, y 55-48 en la segunda) sugerirá la idea de un encuentro de absoluto equilibrio de fuerzas. Y, sin embargo, no fué así: el Barcelona dominó en el marcador mucho más tiempo que el Orillo Verde, que sólo a fuerza de esporádicas reacciones logró neutralizar las ventajas que el Barcelona estuvo llevando en diversos períodos del encuentro. Al entrarse en los tres minutos finales, la ventaja del Barcelona era de seis puntos (35-29). Y a un minuto del final, seguían dominando los azulgrana por cuatro puntos (38-34). En teoría, el partido no podía perderlo el Barcelona. Pero sobre los barcelonistas ha parecido pesar en estas dos jornadas un extraño maleficio que le ha llevado a perder dos encuentros que tenían prácticamente ganados. El Orillo, gracias a dos tiros libres de Masagué, y a una canasta de este mismo jugador en el último momento, empató el partido y planteó la necesidad de una prórroga que había de ser fatal para el Barcelona, en cuya moral había de pesar forzosamente el rudo golpe que significaba para los azulgrana ver frustrada, en el postrer segundo, la posibilidad de un triunfo que parecía consumado.

Aun pudo el Barcelona resistir bien los embates «orillados» durante la primera prórroga (empate a 44), pero en el segundo período adicional hubo de inclinarse sin remisión ante el mayor aplomo de los vallesanos, que por medio de un tiro libre de Masaguer, un enceste de Oller y cinco puntos más debidos a Soro y Lluis, dejaron el pleito resuelto. Todavía dió señales de peligrosidad el Barcelona (canastas de Miró y Del Baño) pero la réplica del Orillo llegó con otros cuatro puntos de Lluis y Soro.

Inútil decir que en estos compases finales la emoción alcanzó grados difícilmente superables. Un denso clamor del público, ganado totalmente por la briosa e incierta lucha de estos minutos finales, puso al partido el contrapunto de una emotividad trepidante.

EQUIPOS Y MARCADORES

Orillo Verde: Lluis (12), Masaguer (16), Oller (12), Sánchez (2), Soro (9) y Gumbau (4).

Barcelona: Canals (1), Del Baño (17), Miró (6), Mateu (6), Borrellas (4), Belmore (1) y Cano (13).

Aismalibar: Kucharski (12), Navarro (15), Folgosa (2), Riera (12), Cuello (8). Jordá (6) y Becker.

Juventud: Brunet (14), Ensofiat (7), Auladell (5), Bassó (3), Ballester (5), Castellá (6), Fageda y Utrillas.

CLASIFICACION ACTUAL

Aismalibar	2	2	0	98	83 4
Juventud	2	1	1	104	103 3
Orillo Verde	2	1	1	105	109 3
Madrid	1	1	0	76	61 2
Barcelona	2	0	2	91	100 2
Estudiantes	1	0	1	61	76 1

• • •

La Liga Nacional proseguirá el próximo fin de semana, con la primera visita de los equipos madrileños.

El sábado, por la noche, a las diez y media, se jugará el Aismalibar - Estudiantes, y a las doce, el Real Madrid - Orillo Verde.

Y el domingo, por la tarde, a las seis y media, el Orillo Verde-Estudiantes, y a las ocho, el R. Madrid - Aismalibar.

En este último encuentro se enfrentarán los dos únicos equipos imbatidos hasta el momento. El interés del encuentro, aunque no fuese más que por esta circunstancia, aparece totalmente garantizado. Aparte de que será forzoso asignar a este choque el carácter de desquite de la apasionante final del Campeonato de España que ambos equipos disputaron hace unos meses en el Fiesta Alegre madrileño. La Liga, en fin, marcará, en estas próximas jornadas, un progresivo aumento de la emoción que, desde el primer instante, ha sido su más destacada característica. — M. E.

PELOTA NACIONAL

¡El Frontón Novedades, ha cerrado sus puertas!

Le hemos puesto unas admiraciones al título que precede a estas líneas, porque, aun cuando se esperaba el hecho, que se sabía fatal, pues se iba a producir de un momento a otro, esto de que el Frontón Novedades haya cerrado sus puertas no puede acogerlo nadie, conocedor de su historia, sin ponerle una cara como de duda, o de extrañeza, aunque mejor de tristeza, todo ello equivalente a esa asombrosa exclamación que se traduce en admiraciones en el título.

¡Porque han sido 28 los años que se mantuvieron abiertas esas puertas hoy cerradas! Desde mayo de 1929 a marzo de 1957. En ese período de tiempo pisaron su cancha las más renombradas figuras de la pala y de la cesta punta — profesionales y amateurs — de ésta, nuestra época. Si algún día se escribe la historia del Frontón Novedades, habrán de recogerse en sus páginas días que fueron gloriosos para la Pelota, algo así como un canto de sotamanos y de remates de prodigio. También ese período de decadencia, según se ve sin salvación posible, que ha determinado el cierre.

Este cierre, apenas conocido, ha sido causa de que nuevamente se hayan echado a volar toda suerte de especies sobre su futuro próximo. Pero, de momento, habrá de permitirnos el lector que no recojamos ninguna. Es lo más prudente. Porque de ninguna se nos ha dado un argumento o una razón lo bastante convincente como para otorgarle aires de verosimilitud.

Hoy, con nuevas admiraciones, digámosle ¡adiós! a este Novedades que vimos nacer, digno de mejor suerte de la que le acompañó, por tan diversos y tan complejos motivos, en sus últimos años. Con este ¡adiós! se cierra, con sus puertas, una época. ¿La primera?

Abramos a la esperanza de nuestras aficiones unos interrogantes. ¿Tendrá Novedades una segunda época? ¿Se abrirá de nuevo? ¿Quién lo abrirá? ¿Volverán tiempos mejores para la pala y la cesa punta? ¿O se seguirá vegetando, para morir de nuevo? JUAN FONTANET

Decídase por la...
Potencia 7 HP. 125 c. c. bicilíndrica
T-19
MODELO ITALIANO
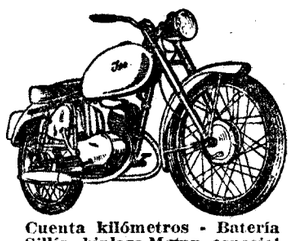
Cuenta kilómetros - Batería
Sillín biplaza-Motor especial
...y acertará Vd.
ISO
Vía Layetana, 30
Teléfono 21-44-17

FUNDAS PREVISOR
PRECIO ACTUAL
RENAULT 4-4 - FIAT 600 - LLOYD, etc.
FUNDAS todas de PLASTICO ..... 1.050 ptas.
FUNDAS lona y plástico ..... 950 »
FUNDAS todas de LONA ..... 750 »
SEAT, SIMCA, CITROEN, MERCEDES, etc.
FUNDAS todas plástico con puertas ..... 1.750 ptas.
FUNDAS LONA Y PLASTICO con puertas ..... 1.600 »
FUNDAS todas de LONA con puertas ..... 1.250 »
COLOCACION EN EL ACTO
VILLARROEL, 188 Teléfono 39 66 12

LUCHA LIBRE

Willy Martín venció a Pierre Boyé por descalificación

EN LA MATINAL DEL PRICE

Mucha dureza y, más que dureza, toda una gama de incorrecciones a cargo de Willy Martín, en el combate que le enfrentaba a Pierre Boyé. La pelea, hasta los doce minutos y diecisiete segundos, en que se produjo la descalificación del francés por golpe bajo, toda ella transcurrió bajo un tono de rudeza innecesario, como ya es costumbre en Willy Martín. Y es que el madrileño, con sus artimañas antirreglamentarias, saca de sus «casillas» a cualquier adversario que se le oponga. Y el francés Pierre Boyé, en este caso, que en todo momento luchó con una nobleza sin par, perdió los «estribos» cuando Willy Martín le lanzó a la pista por entre las cuerdas, y el francés, para evitar la caída, le propinó una patada, sin intención de que el golpe fuera bajo, pero, por desgracia para el francés, ocurrió así, por lo que fué descalificado en el transcurso del tercer asalto.

El ex campeón de Europa Manuel Rillos tuvo como adversario a un «joven» veterano cual es Heras. Y la verdad es que Rillos se las vió y deseó para triunfar porque Heras es de los que plantean batalla desde el primer momento. El joven ex campeón supo de ello a través del combate que le libró Heras y le obligó a prodigarse en su esfuerzo para alcanzar, a la postre, la victoria por puesta de espaldas.

Buch, luchador noble y correcto cien por cien, que sustituyó al joven Mike, operado de apendicitis el pasado sábado, fué enfrentado al violento Juan Manuel y, como era de esperar de las características diametralmente opuestas de ambos luchadores, la plea transcurrió entre continuas incorrecciones por parte de Juan Manuel, y la pasividad, porque no encaja en este terreno, de Buch. Y el resultado del combate, como no podía por menos que ocurrir, fué la justa descalificación de Juan Manuel, acaecida en el transcurso del tercer asalto.

También el combate librado por Pont y Oteles batió el record de dureza. Tanto uno como otro luchador se dieron «leña» por todo lo alto. Aunque la verdad es que Pont hizo uso y abuso de su mayor envergadura para cometer «marrullerías» sin par aunque, para suerte de Oteles, el árbitro, señor Llisterri, que realizó una buena labor, le paraba los pies en muchas ocasiones a Pont, que terminó venciendo por tocado.

En el primer combate de la matinal, Villagrasa perdió por puesta de espaldas ante Roy, quien hizo gala de sus magníficas dotes de luchador.

Una gran entrada en el Price.

J. L.

JUNTAS
CABRÉ
Máxima garantía
INDUSTRIAS CABRÉ S.A. Viladomat, 176-186 T. 231553 BARCELONA

SUSCRIPCION:
España — Ptas.
1 mes — 26'—
3 meses — 78'—
6 meses — 156'—
1 año — 312'—
Extranjero — Ptas.
3 meses — 114'—
6 meses — 228'—
1 año — 456'—

El Mundo Deportivo

Jueves, 4 de abril de 1957
AÑO LII. — NUMERO 10.429

DIARIO ILUSTRADO

EDICION DE LA MAÑANA
Precio del ejemplar: UNA peseta

PUBLICIDAD:
Según tarifa

TELEFONOS:
Redacción:
Día y noche. 25-58-54
Sólo noche .. 25-58-44
Administración:
Publicidad .. 25-58-44
Venta 25-58-44
Suscripción .. 25-58-44

MEDIO SIGLO AL SERVICIO DEL DEPORTE

Redacción, Administración y Talleres: Calle Diputacion, 338 - BARCELONA (9)

SEIS TEMAS DE FUTBOL

VI. LA REBELION. — *No es tema nuevo el de la rebelión de las máquinas y aún podríamos añadir, que cuenta con una abundante novelística y con no pocos ejemplos en la realidad. No más allá de ayer, fuí víctima de una de esas resistencias pasivas cuya causa quedó perdida en el mecanismo de los medios de información modernos. En el último párrafo, no sé si el teléfono, el magnetofono, la tan vulgar máquina de escribir o la casi maravillosa linotipia, tuvo la culpa de que dijera fácil cuando transmití difícil. Es también conocida la rebelión del telar que dió origen a las toallas rusas, inventando por su cuenta y muy recientemente la cibernética dando un susto al Mundo al escaparse del control humano un proyectil teledirigido.*

Las máquinas, simples o complicadas, pueden gastar esta clase de bromas y las gastan, siendo tanto más de temer cuanto más complicada es la protagonista. Y también se ha escrito que nadie puede tener esclavos tan potentes que superen la fuerza de que disponen para gobernarlos. Quien lo escribió, lo hizo en una época en que el hombre, sujeto a esclavitud, era poco más que una máquina.

Los equipos de fútbol pueden asimismo caer en pecado de rebeldía, y no nos referimos, naturalmente, a ninguno de estos casos que rozando con lo sensacional entran de lleno en los terrenos de lo antideportivo, sino a otros en los que es más que posible, punto menos que seguro, que no haya intervenido la más mínima voluntad consiguiente de rebelarse.

La rebeldía de la máquina futbolística es casi siempre de origen psíquico. Es la respuesta probablemente inconsciente, ante un hecho concreto y desagradable para las piezas de ese mecanismo que nada tiene que ver con la cibernética, pero cuyos resortes son, a menudo, más sensibles que el cerebro electrónico de mayor perfección.

A lo largo del tiempo he sido testigo de algunas de esas rebeliones inconscientes de la máquina futbolística. La promesa, que no se cumple, el entrenador que pierde la confianza en sus hombres, el anuncio de un fichaje en determinadas condiciones, ya de orden técnico ya de orden económico, son las causas más corrientes, capaces de provocar esa reacción que, insistimos en ello, nunca o casi nunca, es voluntaria, pues en más de una oportunidad he visto luchar desesperadamente para enmendar lo que ya sólo, de modo milagroso, podía ser reparado. Y en ello nada tiene que ver lo físico, ni lo técnico, ni lo táctico y sólo en los campos de la comprensión amistosa y la autoridad amable, puede encontrarse el remedio para tan grave dolencia.

JOSE L. LASPLAZAS

KUBALA

podrá jugar frente al C. D. Condal

Tejada causará baja, supliéndole Manchón

PUSKAS Y KOCSIS PASARAN EL VERANO EN BARCELONA

Chelsea, Manchester City, Vasco da Gama y Corinthians, en Las Corts



Como sea que el terreno de juego de Las Corts está en plena fase de remozamiento, los jugadores del Barcelona se entrenaron en su casi totalidad en el campo del San Andrés.

Mientras esperábamos la llegada de los «ases» azulgrana y su preparador, charlamos con el secretario del club, don Pedro Salvat, quien nos enteró de los próximos encuentros internacionales a jugar en Las Corts:

—Tenemos — empieza diciéndonos el amigo Salvat — ya en el telar de la realidad, algunos encuentros internacionales que jugaremos aquí, en Las Corts, frente a equipos de solera.

—¿Origen?

—Ingleses y sudamericanos.

—¿Nombres?

—Chelsea, Manchester City, Vasco da Gama, Corinthians, etcétera.

—¡Vaya jaleo! Y, ¿no sale esta temporada el Barcelona?

—Estamos estudiando algunas ofertas.

—¿América? ¿Europa?

—América no nos interesa esta temporada. Europa, sí.

En los vestuarios vemos algunas caras nuevas. No conseguimos descubrir o identificar su personalidad. Preguntamos a Samitier, y éste nos responde:

—Pruebas, sin importancia.

Hablamos con el director técnico azulgrana sobre la noticia aparecida en los diarios de la mañana:

—¿Por qué no los fichan los demás clubs estos jugadores?

Es una pregunta sin respuesta, naturalmente.

Llegan ya los jugadores azulgrana. Todos embozados en unos gruesos jerseys de lana.

En el Departamento de Prensa y Radio, Balmanya, antes de irse a la ducha, nos dice:

—Ya tengo una baja.

—¿Quién es ahora?

—Tejada.

—¿Tejada?

—Sí. Se ha vuelto a quejar de trastornos gástricos. Dice que hace dos noches que apenas puede conciliar el sueño.

—¿Quién le suplirá?

—Manchón.

—¿Ninguna otra novedad?

—De momento, no.

—¿Equipo decidido?

—Sí. Ramallets; Olivella, Brugué, Gracia; Bosch, Segarra; Basora, Kubala, Martínez, Suárez y Manchón.

Abordamos a Kubala.

—¿Estás bien?

—En San Andrés he probado, con buen resultado.

—¿Qué nos dices de esa noticia que publican los periódicos de la mañana?

—Hay algo de cierto en ello. Pero no es verdad que yo gestione el fichaje de los jugadores.

—¿Qué es lo que hay, entonces?

—Sencillamente, aprovechando su estancia en Barcelona, les dije que si alguno o algunos de ellos hallaran dificultades en la nueva situación que les creaban los acontecimientos de su patria, que en Barcelona hallarían siem-

(Continúa en 4.ª pág.)

PARTIDOS DIFICILES

PARA EL TARRASA Y SABADELL

En la nueva reapertura :: Los egarenses recibirán al fuerte conjunto del Indauchu y los sabadellenses visitarán al Eibar :: El Lérida y el Gerona también tendrán tarde de dificultades :: Los líderer del segundo grupo juegan fuera de sus respectivos terrenos y el Jerez puede acortar distancias con ellos



SABADELL - CONDAL. — Partido en el que los vallesanos se impusieron a un Condal que acudió a cumplir un partido de entrenamiento, presentando varios jugadores de prueba. :: El delantero sabadellense, Lara, en un magnífico remate a gol que Goicolea consiguió desviar en una valiente salida. (Foto Biarnés)

LOS PARTIDOS DE LA JORNADA

GRUPO I	GRUPO II
Tarrasa — Indauchu	Badajoz — Granada
Lérida — La Felguera	S. Fernando — Murcia
Eibar — Sabadell	Jerez — Málaga
Avilés — Gerona	Levante — Hércules
Gijón — Sestao	Córdoba — Extremadura
Leonesa — Oviedo	Betis — Mestalla
Santander — Ferrol	Castellón — A. Ceuta
Alavés — Rayo	Alicante — Tenerife
Caudal — Baracaldo	E. Algeciras — P. Genil
Burgos — Logroñés	Eldense — Cádiz

También nueva reapertura para los de Segunda, pero sin que podamos decir que sea la última. porque quedan todavía por jugar diez jornadas y, de aquí al final, pueden registrarse nuevos «descansos». Pero lo cierto es que el próximo domingo volveremos a las mismas de antes con los segundones de la Liga y que, en esta reanudación, ya avizorando el final de la competición, no faltarán los «empujones» de los que van delante y los que se retrasaron en ambos grupos.

Para los catalanes es jornada de dificultades, si bien de muy relativa importancia por parte de los gerundenses, que se hallan ya prácticamente a salvo de todo peligro, y de absoluta tranquilidad para los leridanos, porque virtualmente ya están condenados a ocupar el último lugar de la lista, con el consiguiente y doloroso descenso a Tercera.

Y así, lo que debe ser comentado en primer término, por su real importancia, es lo que debe jugarse en Tarrasa y en Eibar, ya que los puntos que se pondrán en juego en dichos terrenos pueden ser decisivos a última hora.

En el campo egarense tenemos la visita del Indauchu, que en estos momentos ocupa el cuarto lugar de la clasificación, lo cual dice bien a las claras que los bilbainos «pitan» francamente en la presente temporada y aun pudieran, en racha final, aunado el acierto con algo de suerte, darnos a todos una sorpresa. Para ello sería preciso, en primer término, que vencieran el domingo al Tarrasa a domicilio, y... todos sabemos muy bien cómo están en estos momentos los egarenses, suspirando por distanciarse con tres o cuatro puntos más de los que les siguen en la tabla clasificatoria, porque son vecinos por demás inquietantes, muy ca-

(Continúa en 4.ª pág.)

A S. E. EL JEFE DEL ESTADO

LE IMPUSO EL SEÑOR ELOLA, DELEGADO NACIONAL DE EDUCACION FISICA Y DEPORTES

LA MEDALLA DE ORO AL MERITO DEPORTIVO

Madrid, 3. — S. E. el Jefe del Estado ha recibido esta mañana, en el Palacio de El Pardo y presidido por el delegado nacional de Educación Física y Deportes, a los miembros del Comité Olímpico Español, directivos de aquélla y a cuantos integran el Pleno anual que estos días se reúnen en Madrid.



Don José Antonio Elola-Olaso, delegado nacional de Educación Física y Deportes

«Venimos a presentaros nuestros respetos — dijo don José Antonio Elola-Olaso — con ocasión del XI Pleno del Consejo Nacional de Educación Física y Deportes y a daros cuenta de los trabajos emprendidos.» Se refirió al camino de posibilidades que ha abierto la decisión del Caudillo de ampliar los medios en que se desenvolvía el deporte aficionado, hecho éste de tanta trascendencia en la educación de las juventudes.

Indicó someramente a S. E. los trabajos del Pleno señaladamente para que la educación física y deportiva alcance el rango que merece en el conjunto armónico de la educación integral y para conseguir, también, el renuevo necesario del vivero que adquiera luego una pujante frondosidad. A este fin — dijo el señor Elola —, la promulgación de una ley de educación física y deportiva de amplio alcance sería muy importante. La afluencia copiosa a los gimnasios y a las pistas obliga a activar una política de construcciones que responda a esta necesidad y sería importante una disposición legal que favoreciera la abundancia de estas instalaciones merced a la concesión de créditos a largo plazo.

(Continúa en 5.ª pág.)

Esta tarde, los primeros entrenamientos en Montjuich

PARA LAS PRUEBAS DE AUTOMOVILES DEL SABADO Y EL VII Gran Premio de España motociclista, del domingo

Buena cifra de campeones y grandes figuras, todo el equipo de la M. V. Agusta llegaron ayer a Barcelona

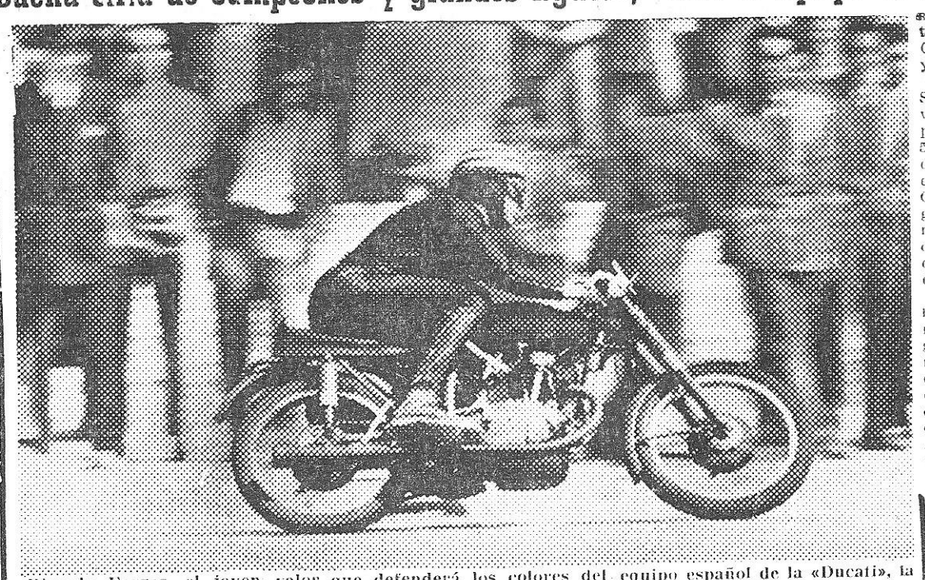

Ricardo Fargas, el joven valor que defenderá los colores del equipo español de la «Ducati», la rápida 125 c. c., cuatro tiempos, que se presenta como una amenaza para los favoritos de esta serie

Con la primera sesión de entrenamientos de hoy — que tendrá su duplicado mañana — prevista desde las dos y media de la tarde hasta las cinco en el Circuito de Montjuich, empieza realmente a tomar cuerpo firme y tono de realidad el VII Gran Premio Motociclista de España, señalado para el domingo. Y con él la competición de automóviles que llenará la tarde del sábado, como un anticipo digno de la gran organización del Real Moto Club de Cataluña.

Ayer, por todo el día, fueron recalando en nuestra ciudad buena cifra de los participantes extranjeros, y no menor de grandes campeones, que deben ser los protagonistas más destacados de esta competición, de primera categoría internacional, que el veterano Moto Club nos deparará el domingo por la mañana.

John Surtees, el actual campeón del mundo de la categoría máxima de las medio litro, al frente del conjunto de la «M. V. Agusta» ha sido uno de los primeros en llegar a nuestra ciudad. Este equipo de marca, con, además, Carlo Bandirola, y el recordman absoluto de la vuelta en el circuito de Montjuich, el australiano Ken Kavanagh, no ha querido dejar nada para última hora, y ha llegado con tiempo holgado para intervenir en las dos sesiones de preparación y entrenamiento, la de esta tarde y la de mañana.

Lo mismo ha hecho Carlo Ubbiali, el doble campeón del mundo de las 125 c. c. y de las 250 c. c. que con Roberto Colombo, ha venido formando parte del grupo de la «M. V.» y está ya en nuestra ciudad, dispuesto a trabar, otra vez, conocimiento con este circuito, y a refrescar la memoria, bajo su nueva disposición, para superar, si cabe, las grandes actuaciones que en años pasados ha realizado en él.

Signo revelador, es el que el equipo de esta marca, poseedora de seis títulos mundiales y que tiene tan gran papel a desarrollar en este Gran Premio, haya venido completo y sin ninguna baja.

Al conjunto formado por John Surtees, Carlo Bandirola y Ken Kavanagh, que vienen a defender sus prerrogativas en la prueba de las 500 c. c. bajo el encuadre oficial de la marca italiana, se ha sumado el campeón de España, Francisco González, y también el gran valor gibraltareño, habitual figura de nuestras pruebas y hombre que ha demostrado en versiones recientes del T. T. su calidad de gran piloto, que es John Grace.

En el grupo de las 125 c. c. también el equipo de la «M. V.» formará completo. A la presencia segura — ya que está aquí como hemos dicho — de Carlo Ubbiali, secundado por Roberto Colombo, hay que añadir las también mentadas de Francisco González y John Grace, como hemos dicho más arriba, a los que hay que sumar para esta prueba los pilotos de la región Centro, Jesús Ferrero e Ignacio Carrero, ambos ya en nuestra ciudad también.

El subcampeón del mundo de sidecares, llegó también ayer, asegurando de este modo la presencia en el Gran Premio del equipo, si no oficial, conectado con la «B. M. W.» alemana, la marca campeona del mundo en este apartado. Friedrich Hillebrand, subcampeón mundial e indudablemente uno de los mayores valores que intervendrán en esta Gran Premio, llegó ayer a Barcelona con sus colegas de marca y de tipo de vehículo, Alwin Ritter y el otro sidecarista alemán Walter Schneider, inscrito también con «B. M. W.».

Como complemento a estos nombres notables, hay que mentar, además, como llegados ayer, con vistas a los entrenamientos de hoy, a los pilotos siguientes: el campeón de Irlanda, Austin Carson; el joven valor británico George T. Salt, el

(Continúa en 5.ª pág.)

GALIANA

CONTRA EL BELGA GEO DEVOS

EN SENSACIONAL COMBATE

Bufalá pondrá el título nacional en juego contra Boby Ros

EL PROXIMO MIERCOLES EN EL PALACIO DE DEPORTES



El campeón belga Georges Devos

Nueva actuación de Fred Galiana en nuestros rings, en pelea que presenta todas las características de algo extraordinario, porque vamos a verle contra el campeón belga Geo Devos, boxeador que figura en las listas del pugilismo internacional, con un historial magnífico, que por sí solo acredita su gran clase.

Las brillantes actuaciones de Galiana en los rings barceloneses, y de manera especial la insuperable e inolvidable exhibición que nos ofreció al reaparecer después de haber terminado los seis meses de descalificación que le habían sido impuestos federativamente, mantienen su popularidad, prestigio y estima máximos entre el público de Barcelona, que es el que le alentó en los comienzos de su carrera, hasta verle convertido en campeón de Europa y en figura de máxima reputación en los rings del mundo entero.

En estos momentos se estaba deseando verle frente a una destacada figura del boxeo europeo, porque nuestro público desea fervientemente que este virtuoso de la esgrima que tanto han admirado técnicos, críticos y públicos de toda Europa, vuelva a ocupar cuanto antes el alto lugar en que se había situado. La presencia en el ring del belga Geo Devos, no hay duda que nos ofrece esta oportunidad, por tratarse de un hombre que se ha batido con los mejores pesos ligeros de Europa y ante todos ellos ha logrado dar pruebas de su gran clase. Para demostrarlo, bastará escoger de su largo historial los resultados con hombres de fama reconocida. En Bruselas hizo match nulo con Manolo García, poco antes de que nuestro campeón batiera a Galiana. El resultado puede estimarse como una importante referencia. En Lieja, fué batido a los puntos por Félix Chiocca, pero el veredicto arbitral dió lugar a una de las protestas del público más extraordinarias que en Lieja se recuerdan. En Berlín hizo nulo con el campeon de Alemania, Bick, y pocas semanas después, con su compatriota Coppens en Bruselas. El

(Continúa en 5.ª pag.)

Importante Empresa Química del Norte de España, necesita

INGENIERO INDUSTRIAL

joven para Oficina Técnica

SOLICITUDES: Acompañadas de «curriculum vitae» y referencias al Apartado 1219 de BILBAO

Caso de no interesar devolveremos documentación en el plazo de 15 días. Se guardará absoluta discreción

TAL VEZ A VD. NO LE INTERESE, PERO QUIZA CONOZCA A LA PERSONA INDICADA

"AJINT SINGH"

EL LUCHADOR DE DOS FACETAS"

-así lo califica, Jim Oliver, en París

Encuentro casual en plena plaza de la Concordia de París, durante nuestro último viaje a la capital francesa, con Jim Oliver y su esposa, donde dicho sea de paso, el mallorquín, en unión de su hermano Tony, se han convertido en auténticas figuras del «catch a cuatro», modalidad que allí se ha impuesto de manera rotunda.

Preguntas a caño libre a cargo de Jim sobre las novedades de la lucha en esta Barcelona que tanto quiere y a la que, según sus propias palabras, tanto debe, y como algo inevitable, la pregunta por nuestra parte:

—¿Durante tu reciente estancia en Londres, viste alguna vez luchar al hindú Ajint Singh?

—En varias ocasiones, en algunas de ellas incluso, figuramos juntos en la misma reunión, aunque sin enfrentarnos entre sí.

—¿Cuál es tu opinión sobre ese luchador?

—En primer lugar tengo que decirte que se trata de un hombre verdaderamente desconcertante y enigmático, como la mayoría de aquel misterioso país, y en el cual se acusan dos personalidades perfectamente definidas. De un lado, el luchador frío, calculador, gran maestro en el arte de una lucha que, según se ha dicho muchas veces, sigue siendo un secreto para nosotros, los occidentales. Del otro, el hombre feroz, desatado sobre el ring,

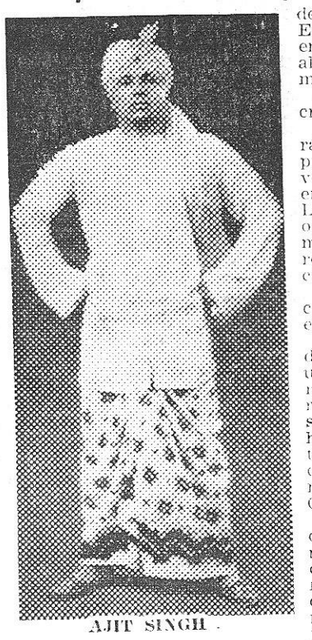

AJIT SINGH

dejando libre a un temperamento arrollador que ningún punto de contacto guarda sobre el otro. En un lado sus actitudes oscilan entre la ovación más calurosa al escándalo de proporciones más mayúsculas.

—Algo incomprensible, ¿no crees?

—Y de qué modo — responde rápidamente —, por mi parte puedo asegurarte que he podido ver en una ocasión como salía en hombros del Albert Hall, de Londres, y en otras, cómo se organizaba casi una auténtica manifestación a la salida de la reunión, pidiendo su descalificación a perpetuidad.

—¿Cuál de las dos facetas crees que veremos en Barcelona el próximo viernes?

—Depende, por encima de todo, de su adversario, si éste es un luchador noble y correcto veréis allí a un luchador de depurado estilo verdaderamente sensacional, si por el contrario, el hombre que se le enfrente, entonces también puede ser sensacional... el escándalo que promueva — termina diciendo Jim Oliver, sonriente.

Una impresión muy valiosa que hemos considerado oportuna sacar a colación en nuestras columnas, ante el combate de mañana viernes, en el Gran Price, máxime después de saber a nuestro regreso que el adversario será, nada más y nada menos que el levantino Blasco.

Sin comentarios.

SANDA

VIENE DE 1.ª PAGINA

A S. E. el Jefe del Estado

Tuvo finalmente, el delegado nacional de Deportes, un emocionado recuerdo para la memoria del general Moscardó, quien había ofrecido durante su etapa de mando y el Caudillo aceptó, la medalla al Mérito Deportivo en oro, la cual impuso seguidamente a S. E.

PALABRAS DEL CAUDILLO

El Caudillo agradeció vivamente la presencia y los ofrecimientos de lealtad de la alta representación del deporte español y se refirió a la importancia de la educación física siempre, impulsada de antiguo, frente al desconocimiento o la extrañeza de muchos.

«Es una necesidad social hoy — dijo — en todos los aspectos, incluso sanitario, preventivo y de formación humana total».

Recordó las palabras de un doctor alemán de que más se consigue con la gimnasia que con los sanatorios y con respecto a las manifestaciones del delegado nacional, dijo S. E. que, en efecto, será siempre útil el diálogo de las altas representaciones deportivas con el Estado para que estas saludables inquietudes cristalicen en una mejoría y transformación de España, partiendo de sus juventudes. «Hay que esperar — añadió — que no tan sólo los clubs y sociedades o sus protectores colaboren en esta obra, sino que alcance una dimensión total y que el maestro, el sacerdote, los Ayuntamientos en fin, el Ministerio de Educación Nacional, sumen sus esfuerzos en esta obra y puedan propiciarse los medios para llegar a la realidad de que ni en la más pequeña aldea falte un campo de deportes. Esta antorcha prendida por vosotros debe llevar su luz a las sucesivas promociones y con este esfuerzo y este espíritu podrá conseguirse por la educación física la formación mejor de nuestras juventudes».

Concluyó con un vibrante ¡Arriba España!, entusiásticamente contestado por los asistentes. — Alfil.

Esta tarde, los primeros

francés Jacques Insermini y el irlandés Archie Lapin.

Por todo el día de hoy, tienen anunciada su llegada el resto de los inscritos, que forman en conjunto la lista realmente excepcional de este VII Gran Premio de España. Y es de creer que la sesión de esta tarde de los entrenamientos, podrá contar con la presencia del cuadro punto menos que completo de campeones del mundo, internacionales, nacionales y de grandes figuras de que se halla esmaltada la inscripción.

EL APARTADO DE LOS AUTOMOVILES

El acierto que ha revestido la organización de la jornada previa señalada para la tarde del próximo sábado y dedicada a pruebas automovilistas, se ha dibujado claramente a través de la lista de inscripción realmente cuantiosa y notable que el Real Moto Club de Cataluña puede en estos momentos ostentar con legítimo orgullo y como una muestra clara del aficionado de que disfruta en este apartado particular del motorismo.

Los elementos de la Escudería Barcelona, han respondido con la reacción simpática y deportiva que cabía esperar, sumándose punto menos que en bloque y en casos, con más de un coche, para concurrir en más de una categoría. Y si este gesto global promete unas pruebas vivas, bien servidas de material rápido, y espectaculares, tal prestigio sube de punto si se tiene en cuenta, que la misma reacción y exactamente igual sentido colaborador ha sido mostrado por sus colegas que integran la otra escudería — entre amiga y rival — de Madrid.

La lista, por ello, es magnífica, y el interés de todas y cada una de las carreras que abarca el programa del próximo sábado, está ampliamente cubierto y asegurado.

Montjuich, se presta, como pocos trazados, por sus dotes espectaculares, y sus agudas exigencias, a exigir de los pilotos un real alarde de facultades y de estilo. Nuestro público sabe ya mucho de todo ello, por la emoción y el brillo que desprendieron las pruebas últimas, allá disputadas, de 1955, y cuyas incidencias no se han borrado todavía del recuerdo.

Los vehículos que esta vez están enrolados, pueden perfectamente igualar, y puede que superar, las magníficas demostraciones de la última vez, y hasta, dentro de la versión nueva con que han sido bautizados los coches que van a intervenir, como «Turismo» y «Gran Turismo», tutearse con los records vigentes en el Circuito, dentro de este apartado.

Hay una excelente posibilidad en el material formado todo él por vehículos de reciente factura, dentro de esta categoría, la más rápida que las marcas ponen a disposición de sus clientes deportivos, y hay, en no menor grado, una auténtica clase en los pilotos, cuyos nombres son ya en su mayoría de sobras conocidos y valorados por nuestros aficionados, que les colocan en el primer capítulo del escalafón, por méritos.

Las tres pruebas prometen mucho interés y no corta lucha. La carrera máxima, reservada a los vehículos de las clases de Gran Turismo de hasta 2.000, hasta 2.600 y más de 2.600 c. c., que correrán juntos, reúne una selección de coches rápidos como los «Mercedes Benz 300 S. L.» y «190 S. L.», los «Jaguar», los «Austin Healey», los «Alfa-Romeo Super-Sprint», los «Fiat V-8» y los «Triumph TR3», cuya competencia mutua tendrá caracteres de batalla abierta entre colosos de la velocidad.

La prueba intermedia, que agrupará los Gran Turismo de hasta 1.300 c. c. y hasta 1.600 c. c. nos va a ofrecer en el primer grupo una igualada competición entre nada menos que ocho coches «Alfa Romeo Julieta», que deberá ser electrizante por la igualdad entre sus componentes, que apurarán las clavijas para destacar un vencedor Conjuntamente y en la serie superior a los 1.600 c. c., dos rápidos «Porsche», dos «M. G.» y un «M. G. A.» completan el cuadro.

Un carácter muy particular promete la prueba reservada a los coches normales y de serie de la marca nacional «Seat», para la cual, figuran catorce participantes y entre ellos los mejores pilotos de velocidad de nuestro medio. Si igualada promete ser por la mecánica, esta prueba constituirá una auténtica lección de pilotaje, que deberá destacar el valor que supone la maestría, el entrenamiento y la clase de estos mejores hombres de que disponemos en automovilismo, aplicados en sacar, a fuerza de ciencia y de tino, el mayor partido de un vehículo esencialmente turista y estrictamente de serie, con relación a sus rivales, quizás con menos antecedente a su respaldo.

La otra carrera, reservada a los Turismos, tendrá en lo que concierne a la prueba reservada a los «Renault» 4 caballos, producidos en Valladolid, igual sentido y significado que la mentada de los «Seat». Otra demostración en la que el valor de los pilotos deberá marcar diferencias, partiendo de la base de una equivalencia teórica de los vehículos que deben entrar en liza.

En esta misma serie intervendrán los turismos hasta 1.600 c. c. en los que la figura bien conocida de Manuel Almirall, uno de nuestros mejores especialistas en Rallyes, se acusa con rasgos de destaque. Y con ella, la de los turismos hasta 1.300 c. c. en los que es posible leer los nombres de Antonio Forest, uno de nuestros volantes mejor prestigiados en Rallyes y en pruebas de regularidad, que, esta vez, con un rápido y ligero «D. K. W.» de tres cilindros, dos tiempos, deberá luchar ardorosamente frente a Víctor Sagi, el valor reconocido dentro de la Escudería Barcelona, que pilotará un «Volkswagen», con el complemento de un «Fiat» y de un «Simca» que figuran también inscritos.

Nada menos que cesenta coches integran la lista de participantes como una garantía de que las pruebas automovilistas del sábado, serán pobladas y densas.

RECOMENDACION A LOS ASISTENTES A LOS ENTRENAMIENTOS DE ESTA TARDE

La tónica del deporte del motor exige, sin concesiones, que la organización, las medidas de defensa y de prudencia de las sesiones de entrenamiento, se atengan a las mismas reglas y rigor que el día de las carreras.

El Real Moto Club de Cataluña, ha tomado a este respecto todas las precauciones que le ha dictado su larga experiencia en este menester organizador, pero espera que, como siempre, el público que se disponga a asistir a los entrenamientos de esta tarde en el Circuito de Montjuich, se comporte con el ánimo colaborador y precavido, sujetándose a la elemental disciplina que reclama la preocupación por la seguridad, de los corredores por un lado y del público por otro, con igual consideración.

Agradecerá a todos cuantos se dispongan, con su presencia, a animar estas sesiones, cuanto hagan en pro de este sentido, evitando imprudencias propias y ajenas. Al deporte del motor le conviene que estas pruebas tengan un curso lo más normal posible, al margen de indeseables incidencias. Y el prestigio de Barcelona, bien probado y ejemplarmente puesto de relieve en ocasiones anteriores, exige la máxima secundación por cuanto se relacione con la seguridad y la protección de todos.

* * *

Con motivo de haberse montado las tribunas en la parte superior del Circuito, el Funicular de Montjuich establecerá un servicio extraordinario, tanto para los días de entrenamiento como para los de las carreras.

Hoy, jueves, de diez a doce de la mañana, los corredores podrán retirar de la secretaría del Real Moto Club de Cataluña, las contraseñas e instrucciones para participar en los entrenamientos y en las carreras.

Desarrollo del itinerario desconocido del Club de los 4 c. v.

Tuvo lugar con brillante éxito, el pasado domingo, la anunciada excursión del Club de los 4 CV, tomando la salida más de ochenta participantes.

Se inició a través del circuito de Montjuich, bajando por Miramar y enfilando la carretera de Francia por la costa, en dirección al primer control obligado situado en el bito 657 entre Mataró y Llavaneras.

Dando muestras de gran deportividad todos los participantes, sin excepción, presentaron al control el pliego lacrado sin vulnerar, lo que les permitió quedar ya clasificados para la eliminatoria de premios, haciéndose público entonces el itinerario y meta señalados por la organización.

La alegre caravana de los 4 CV siguió su ruta por Arenys de Mar, Vallgorguina, San Celoni, tomando desde allí el desvío del Montseny hasta llegar al incomparable paraje del Hostal de Sant Bernat.

Después del ágape y de breves palabras, se procedió a la eliminatoria de los no acertantes del destino desconocido, siguiendo luego un sorteo de premios entre los finalistas, resultando favorecidos los señores Francisco Fernández, Luis Juvé, Emilio Alsina y Javier López. Igualmente fué sorteado, esta vez entre todos los socios asistentes, un juego de embellecedores para coche cedidos por el miembro de la Junta don Juan Reynals Dolcet, siendo ganador don Pedro López.

A media tarde se reemprendió la marcha bordeando, por el lado opuesto, el macizo del Montseny en dirección a Balañá para salir a la carretera general de Vich-Barcelona, parando en el control de Granollers, para llegar a la Ciudad Condal a primeras horas de la noche, rindiendo fin en el local social.

El presidente del club, don Teodoro Cañeque y la Comisión Organizadora, compuesta por los señores Villanueva y Castells, fueron efusivamente felicitados por el éxito conseguido, al que contribuyeron muy eficazmente los agentes del servicio de Tráfico de la IV Compañía señores Manuel Reina y José Boix, quienes abrían y cerraban respectivamente la caravana, velando en todo momento por el mantenimiento del buen orden de circulación en la ruta.

Deportes JONER
Mayor de Gracia, 115 - T. 28 37 34

MOTORISMO

AVISO A LOS MOTORISTAS

Recuerden la gran Carrera Internacional de las «24 horas» que celebrará Peña Motorista Barcelona los días 6 y 7 de julio próximo en Montjuich, y que la Casa A. Garriga, Balmes, 126 y 128, está siempre al servicio completo del motorista y de la motocicleta.

IMPORTANTES ACUERDOS del Pleno de la Delegación Nacional de Educación Física y Deportes

Madrid, 3. (Crónica telefónica de nuestro corresponsal NIVARDO PINA.)

Fué la del martes jornada intensa para cuantos intervinieron el pleno anual de la Delegación Nacional de Educación Física y Deportes, reunida estos días en Madrid opr undécima vez y de cuya reunión se esperan consecuencias altto significativas para el mejor desarrollo de nuestro deporte. Lo mismo las comisiones encargadas del estudio de las cuatro ponencias designadas como base del Pleno que los miembros del Comité Olímpico Español, reunidos igualmente, se dedicaron de lleno a un intenso trabajo que fructificó en sendos dictámenes que pasaron a su estudio y aprobación por el Pleno en las sesiones de hoy y mañana por la mañana, dedicándose la tarde de este tercer día a la clausura del Pleno.

En la reunión del Comité Olímpico Español se dió cuenta del resultado de los viajes llevados a cabo por nuestros deportistas seleccionados para Melbourne por el Japón, Filipinas y Estados Unidos, quedando el Pleno excelentemente impresionado por los informes que presentados por nuestros atletas, Erauzquin y Quadras Salcedo, de sus actuaciones en el lanzamiento al estilo español de la jabalina, así como el del señor Picornell, quien manifestó que durante su estancia en Melbourne tuvo ocasión de cambiar impresiones con diversos miembros de la Federación Internacional de Atletismo sobre tal estilo, contándose con el ofrecimiento del secretario de tal organismo internacional de incluir este sistema español en el orden del día en la próxima reunión en Estocolmo. También se trató de la posibilidad de que el lanzamiento de la barra española se acepte oficialmente.

Estudiados los planos de actividades preolímpicas, intensas, propuestas por diversas federaciones, los cuales han sido revisados por la Inspección Nacional de Deportes para que sean considerados de nuevo por quienes los formulen. El Pleno quedó informado de los trabajos previos para la confección del anteproyecto de ley de educación física y deportes, trabajo al que se dará fin en breve. Y finalmente se abordaron otras cuestiones entre ellas las referentes a la continuación de las actividades deportivas en el seno de las unidades militares y las tendentes a conseguir un amplio plan de construcciones e instalaciones deportivas por medio de créditos a largo plazo.

* * *

Por la tarde, en la Academia de Medicina, y en su salón de actos, celebró el Pleno su segunda sesión en la que fueron puestos a discusión los dictámenes de las ponencias presentadas por las comisiones primera — segunda: mutualidad general deportiva y mejora técnica del deporte, respectivamente.

En la primera se propone la fundación de una mutualidad general deportiva que ampare a todos en las situaciones que puedan originarse por la práctica del deporte; en la segunda la creación de un instituto nacional de educación física en la que tras adecuados estudios se llegue a la formación de un cuerpo de entrenadores en las diversas especialidades deportivas.

Mañana por la mañana tratará el Pleno de las ponencias tercera y cuarta, clausurándose por la tarde este undécimo Pleno de la Delegación Nacional.

Carlos Ferrer, elegido el mejor deportista villanovés del año 1956

EL TROFEO SERA ENTREGADO EN UN COLOQUIO DEPORTIVO QUE SE CELEBRARA PROXIMAMENTE

Villanueva y Geltrú. — Contra lo previsto, la designación del vencedor de la segunda edición de «El mejor deportista villanovés» no tuvo carácter público, por dificultades que a última hora se presentaron para la organización del interesante coloquio deportivo que se pretendía celebrar el pasado día 1 del corriente. Por ello, y para que no se dilatara demasiado el tiempo que mediara entre la resolución de la fase selectiva y la decisión final, se creyó oportuno, por parte de los organizadores, llegar a la proclamación, en la fecha citada, del deportista vencedor del concurso, para, oportunamente — que será en fecha próxima, según se nos ha manifestado —, hacer la entrega del trofeo, aprovechando la celebración del anunciado coloquio, cuyo aplazamiento, también según nuestras noticias, servirá para acentuar su relieve e importancia.

En consecuencia, el pasado lunes se reunió, en el salón de actos de la emisora local, la comisión permanente del concurso, presidida por el teniente de alcalde de Cultura y Deportes del Magnífico Ayuntamiento, don Juan Alias Ruiz, y compuesta por el delegado comarcal de Educación y Descanso, don Juan Roset, y por los señores Coll, Alfama, Masdeu, Mas, Ansón, Barceló y el que suscribe, en su condición, los tres primeros, de antiguos directivos vilanoveses y de prestigiosas personalidades de la vida deportiva local, y los restantes en representación de la Prensa y Radio.

Tras laboriosas votaciones, se llegó al resultado definitivo, establecido de esta guisa: 1, Carlos Ferrer (tenis de mesa); 2, Vicente Iturat (ciclista); 3, Sancho (fútbol); 4, Altadill (fútbol); 5, Pons (motor), y 6, Gálvez.

Es de remarcar que en la antepenúltima votación Ferrer, Iturat y Sancho ya se situaron en el orden que decidió el escrutinio, por 6, 5 y 4 votos, respectivamente. El último recuento, hecho ante la expectación de los miembros todos del Jurado, dió la victoria a Ferrer, por 6 votos, contra 3 de Iturat que, es justo reconocerlo, conseguía, en la tarde del mismo día, una de las victorias más resonantes de su vida de ciclista profesional, una gesta más a añadir a su brillante palmarés.

El muchacho galardonado, Ferrer, es el pingpongnista número uno de la localidad, y el año pasado consiguió buenas victorias en confrontaciones campeoniles con rivales barceloneses, habiendo actuado en alguna competición oficial defendiendo los colores de un importante club de la Ciudad Condal. — Papiol.

LUCHA LIBRE

Bengoechea reconocido como campeón mundial del peso pesadoligero

Madrid. — La Federación Española de Lucha ha recibido un comunicado de la Internacional Wrestling, reconociendo al luchador español P. Q. Bengoechea como actual campeón del mundo del peso pesadoligero, tras su victoria sobre el italiano Pellacani, en Douane (Francia).

* * *

N. de la R. — Este combate celebrado en la ciudad francesa citada en la nota de referencia, dió lugar a una información por parte de la Internacional Wrestling, sobre el derecho de Pellacani, a poner en juego el título conquistado poco antes a Eduardo Castillo, en Barcelona, ante la duda de si había transcurrido el tiempo reglamentario establecido por el citado organismo para la disputa de los títulos mundiales.

Vuelta Ciclista a España

El Banco de Vizcaya estará presente con su «Oficina Volante»

En una Organización del volumen financiero como el que tiene la Vuelta Ciclista a España, en la que a su presupuesto de millones se unen las grandes sumas que moviliza la publicidad, amén de las importantísimas cantidades que se dedican a hoteles y hospedajes, es de todo punto necesario la presencia de una Entidad bancaria.

Así lo entiende también el Banco de Vizcaya que, nuevamente, y como en 1956, enviará este año a la Vuelta su «Oficina Volante».

Corredores, directores de equipos nacionales y extranjeros, seguidores, periodistas y caravaneros podrán resolver de modo sencillo y práctico todos sus problemas de tipo financiero, merced a la colaboración y asesoramiento de la «Oficina Volante» del Banco de Vizcaya. Todo género de operaciones bancarias se podrán llevar a cabo en esta oficina con la que el Banco de Vizcaya, atento a cuanto supone dar facilidad a sus clientes y colaboradores, quiere patentizar su espíritu moderno a través de una acreditada solera.

Es éste otro detalle que viene a confirmar la importancia que, no sólo en el terreno deportivo, sino en el comercial, adquiere día a día la Organización de la Vuelta Ciclista.

BALONCESTO

Viene el R. Madrid, campeón de España

para enfrentarse al Orillo Verde (sábado noche) y al Asmalibar (domingo tarde), en apasionantes encuentros de Liga Nacional de baloncesto

PARTIDOS PARA EL PROXIMO SABADO

Noche, a las 10'30, en el Palacio Municipal de Deportes: Estudiantes, subcampeón de Castilla, contra Aismalibar, subcampeón de España, y a las 12: Real Madrid-Orillo Verde (R. Madrid, campeón de España y Orillo Verde de cuarto clasificado de Cataluña).

PARTIDOS PARA EL PROXIMO DOMINGO

A las 6'30 de la tarde, en el Palacio Municipal de Deportes: Estudiantes-Orillo Verde, y a las 8, Real Madrid-Aismalibar. A las 5 de la tarde, preliminar juvenil.

* * *

Tras los encuentros de la primera y segunda jornada que han enfrentado en Madrid y Barcelona a los respectivos representantes de cada región, en los encuentros del sábado y domingo próximos se van a medir las fuerzas de los dos equipos castellanos, Madrid y Estudiantes, con dos de los equipos catalanes: Aismalibar y Orillo Verde.

El Real Madrid viene por vez primera, como equipo, luego de mucho tiempo, a Barcelona a competir en la Liga Nacional. El equipo campeón de España posee uno de los conjuntos mejores del país, por no decir el mejor, cuajado de figuras como Hernández, Alfonso Martínez, Herreras, Bonet, Trujillano, todos internacionales, a los que se agregan los dos portorriqueños Murati y Brindle, a quienes ya vimos en Barcelona con motivo del último Castilla-Cataluña, y por todo ello es uno de los más calificados aspirantes al título nacional de Liga.

Si interés puede tener el partido primero que disputa el Real Madrid en su presentación frente al Orillo Verde el sábado, en cuyo cotejo se verá hasta dónde llega el poder de los madridistas, no cabe duda que sobre lo interesante de los partidos anunciados destaca el partido del domingo entre el Madrid y el Aismalibar, por ser estos dos equipos los que disputaron la final de la Copa de S. E. el Generalísimo, en el campo del Madrid, y en la que venció el equipo de la capital tras un encuentro memorable, no tan solo por el juego desplegado por los contendientes, si que también porque hubo muchos puntos de vista sobre supuestas irregularidades en la cronometración final del partido puestas de manifiesto por el equipo de Aismalibar que reclamaba el título por haber concluído, a su parecer, el partido con su triunfo final...

Sea lo que fuere, este encuentro cobra un interés inusitado, máxime luego de la victoria de Aismalibar sobre el Juventud el pasado lunes. Por otro lado conviene destacar que el Madrid cuenta esta vez en sus líneas con Alfonso Martínez y su hermano José Luis, que pertenecían a Aismalibar, habiendo provocado este cambio de colores de los mentados elementos un espíritu de superación en el equipo de Kucharski, que se está moviendo con los Folgosa, Navarro, Cuello, Riera, Jordá, etc.

Por lo dicho puede estimarse este encuentro como de revancha de la final del Campeonato de España de la temporada anterior.

No se puede desestimar, por otro lado, la seria oposición que ha de ofrecer el Estudiantes a los equipos que se le van a oponer el sábado y domingo, porque el segundo equipo de Castilla tiene méritos y recursos suficientes para ganar cualquier partido a poco que las cosas le rueden bien. Como prueba de ello convendrá admitir que al llegarse al descanso del partido Madrid-Estudiantes, celebrado el pasado domingo, estos últimos aventajaban a sus adversarios. Sólo la mayor reserva de jugadores del Madrid y unos aciertos finales pudo abatir a un equipo que sin duda habrá de dar mucho juego y, desde luego, sería oposición.

EL MADRID LLEGARA EL VIERNES

El equipo del Real Madrid llegará a Barcelona el viernes por la tarde, por vía aérea, y el mismo día, por la noche, efectuará un entrenamiento en el Palacio Municipal de Deportes.

EL PRESIDENTE DE LA C. O. I. LLEGARA EL SABADO

Para el próximo sábado tiene anunciada su llegada a Barcelona el presidente de la Comisión de Organizaciones Internacionales, don Raimundo Saporta, que quiere informarse personalmente de la marcha de la Liga Nacional, que con tan buenos auspicios y éxito deportivo y de público, dió comienzo el pasado domingo.

EL EQUIPO DE ESTUDIANTES LLEGARA EL SABADO

Para contender contra el Aismalibar y el Orillo Verde, el sábado y domingo próximos, el equipo madrileño Estudiantes ha anunciado su llegada a nuestra ciudad, por vía aérea, para el próximo sábado. El equipo se desplaza completo, con su capitán, Díaz Miguel.

LAS RECAUDACIONES DE LA LIGA NACIONAL

En las dos primeras jornadas del Campeonato Nacional de Liga, celebradas en Madrid y Barcelona, se han recaudado casi 55.000 pesetas. Estas cifras han sido dadas a conocer a los clubs participantes que, por acuerdo de Asamblea, otorgaron la financiación de todos los gastos de los mismos en la competición a la C. O. I. Estas cifras iniciales permiten abrigar la esperanza de la consolidación de la competición, a lo cual ha contribuido, sin duda, la lógica política de precios reducidos y la calidad de los partidos en programa, todos interesantes y de difícil pronóstico.

LA SALLE DE TARRAGONA, 49 VILAFRANCA, 56

Tarragona. — Fué sumamente nivelado y de resultado incierto hasta el postrer minuto el partido que jugaron el domingo correspondiente al Campeonato regional los conjuntos de La Salle de esta capital y el Vilafranca uno de los finalistas de la competición.

Ya el primer tiempo, que finalizó con victoria mínima del Vilafranca por 25 puntos a 24, marcó la tónica que había de presidir todo el encuentro disputado a fuerte tren y con ahínco por los integrantes de los dos equipos en liza, consiguiendo a la postre el triunfo el Vilafranca por siete puntos de diferencia en una mañana muy reallzadora de su jugador Villar que logró 34 de los puntos conseguidos por el conjunto vencedor.

En el equipo de La Salle, que frente a un potente rival no dió en ningún momento su brazo a torcer, destacaron Genaro, Turridas, Fortuny y Escardó y en el Vilafranca fueron los mejores Menéndez, Villar, Sánchez y Ripoll.

Arbitró el señor Ciurana y los equipos y anotaciones individuales fueron:

La Salle. — Sans 2, Genaro 8, Turridas 17, Escardó 5, Fortuny 13, Herrero 4, y Borrut.

Vilafranca. — Ruben 15, Espuñez, Villar 24, Sanchez 6, Ripoll 11, Raventós y Martínez.

En juveniles triunfaron los visitantes por 63 puntos a 24 y en reservas vencieron los tarraconenses por 43 a 34.

Estos encuentros pusieron final a la competición regional en la que, el conjunto de La Salle ha llevado a cabo una excelente actuación, que enjuiciaremos con detalle en próxima crónica, logrando una meritoria clasificación.

ROCA GARCIA

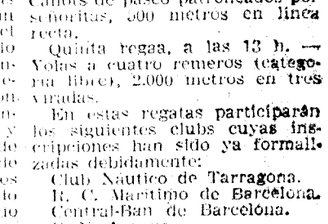

REMO

La gran regata regional del próximo domingo

En la Dársena del Comercio, reservada a yolas de dos y cuatro remeros

El próximo domingo día 7, a las 11 de la mañana, tendrá lugar en la Dársena del Comercio, o más concretamente, en el muelle sito frente al edificio de Correos (Plaza de Antonio López), la gran regata regional que, organizada por la Federación Catalana de Remo se dedica en honor de los veteranos viejas glorias del remo.

Los veteranos que con tal condición deseen participar en la regata de yolas a cuatro pueden organizar su equipo e inscribirle oficialmente en la Federación Catalana, domiciliada en Travesera de Gracia, 60, o bien ponerlo en conocimiento de algún directivo que les informará debidamente de cuantos detalles precisen sobre este particular.

Si especialmente la Federación Catalana de Remo cree que este homenaje era preciso organizarlo como premio merecido a los que en su tiempo lucharon denodadamente en defensa de sus predilectos colores que al fin siempre era por el deporte del remo, ha cuidado y ha tenido también especial deseo de brindar a todos los antiguos remeros el que tengan una ocasión propicia de reunirse en la franca camaradería que les brinda y proporciona esta oportunidad de coincidir en un gran acto de fraternidad con todos aquellos que en múltiples regatas han ido unidos, unas veces formando equipo o en otras en leal competencia pusieron siempre su gran esfuerzo y batallaron magníficamente, consiguiendo llegar por doquier en magníficas gestas que tanto entusiasmaron en aquel entonces sus victorias, que fueron también triunfos para nuestro remo regional. Es, pues, un gran momento para encontrarse nuevamente aquéllos que el deporte los unió en un lazo de gran amistad y que las circunstancias de la vida les ha separado ocasionalmente.

El programa de regatas se desarrollará de la forma siguiente:

Primera regata, a las 11 horas. — Yolas a cuatro remeros (debutantes), 2.000 metros en tres viradas.

Segunda regata, a las 11'30. — Yolas a dos remeros (categoría libre), 2.000 metros en tres viradas.

Tercera regata, a las 12 h. — Yolas, a cuatro remeros (veteranos), 1.000 metros en una virada.

Cuarta regata, a las 12'30 h. — Canots de paseo patronecados por señoritas, 500 metros en línea recta.

Quinta regata, a las 13 h. — Yolas a cuatro remeros (categoría libre), 2.000 metros en tres viradas.

En estas regatas participarán los siguientes clubs cuyas inscripciones han sido ya formalizadas debidamente:

Club Náutico de Tarragona.
R. C. Marítimo de Barcelona.
Central-Ban de Barcelona.
C. N. Arenys.
C. F. y E. C. de Gerona.

GALIANA

ex campeón del mundo de los gallos, Vic Towell, que actualmente pelea en los ligeros, batió a Devos a los puntos en Johannesburgo, en una pelea que la prensa calificó de dramática y de la cual, quien quedó más perjudicado fué Towell, porque terminó con ambas cejas partidas y la cara abotargada a causa de los golpes recibidos. Porque Devos posee una pegada durísima.

Este combmate se disputará al límite de los 62.500 kilos.

En la pelea de semifondo, figura el Campeonato de España del peso ligero. El campeón Bufalá, que no es hombre remiso en poner el título a la disposición de quien quiera disputárselo — en pocos meses lo ha puesto varias veces en juego en Santander — sólo ha dado facilidades a su aspirante oficial, Boby Ros, para que la pelea pudiera disputarse antes de que expirara el plazo señalado por la Federación Española. Tres grandes victorias consecutivas ha conseguido el zurdo campeón nacional: contra Puché, contra Gil Suárez y Guillermo Moreno, los tres antes del límite. La pegada de Bufalá, de todos es bien sabido, es de las que fulminan y no hay duda de que esta pelea con Boby Ros quiere aprovecharla, para ver si frente a una figura consagrada en el primerísimo plano español, logra una victoria sensacional.

Para Boby, no hay duda de que éste será uno de los combates más difíciles que ha disputado en estos últimos tiempos, porque Bufalá, a su condición de boxeador de guardia cambiada y de potentísimo «punch», une un dominio de la esgrima tan perfecto como el suyo. Para el público, es éste uno de los combates más esperados, porque siendo Bufalá el campeón, lo más natural era que se le enfrentara con el hombre que por el momento más merecimientos acredita para disputarle el título nacional.

Estos combates se bastan y sobran para asegurar la gran categoría de la velada que para el próximo miércoles por la noche se anuncia en el Palacio Municipal de Deportes.

Ultima HORA

Ben Buker venció por puntos al portugués Chico Santos

ANOCHE EN EL PRICE

Dos fases distintas tuvo el esperado encuentro entre el campeón español de los welters, Ben Buker, y el portugués Chico Santos. La primera, hasta el sexto asalto, brillante y de gran calidad técnica, sobre todo por parte del boxeador español, cuya situación sobre el ring, técnicamente superior a la del portugués, dió la pauta de un dominio casi completo, en estos seis primeros asaltos.

Desde que se inició, Ben Buker demostró estar en posesión de ese boxeo preciso y técnico de todos conocido, con el que exacto y matemático en sus golpes y oportuno en sus esquives, llevó el mando sin dejarse sorprender en momento alguno por Chico Santos, cuyos golpes se perdían las más de las veces en el vacío. Ben Buker hacía fallar, y en cambio él, avaro en sus golpes si se quiere, porque no lanzaba uno si no veía el blanco por donde colocarlo, conectaba lo suficiente fuerte para que Chico lo tuviera en consideración. Hubo asalto, como el tercero, por ejemplo, que fué excelente y espectacular, Ben Buker no esperaba que Chico atacase porque en sus manos mantuvo la iniciativa que provocaba el combate, batiéndose Santos en prudente contra, lanzando golpes, esquivados por el español, que cuando pegaba lo hacía con evidente dureza.

Chico se batía a ráfagas y algunas veces llegaba, pero sin que a Ben Buker le cogiese desprevenido, pero éste seguía adelante y al parecer su dominio iba a ser, si seguía el encuentro como hasta entonces, completo.

Pero a partir del séptimo asalto, el combate entró en una fase menos efectiva, ya que si siguió la misma tónica de dominio del español, no era ésta de la magnitud que el público esperaba. Y las protestas empezaron a menudear y los boxeadores, pese a golpearse, no imprimían emoción al encuentro. Al finalizar el octavo asalto, el árbitro hizo anunciar una amonestación a ambos boxeadores, exigiéndoles más combatividad. Y en el noveno y décimo, la pelea se embarulló, mostrándose ambos imprecisos y el público demostró su descontento con protestas.

El combate, pues, tuvo los seis asaltos primero, como ya hemos dicho, de verdadera calidad, pero después tomó otros derroteros y entró en el terreno poco convincente. Sin embargo, la superioridad de Ben Buker durante todo el encuentro fué lo suficiente clara par que el resultado no ofreciese duda.

El peso de ambos boxeadores fué: Ben Buker, 67'300, y Chico Santos, 65'300.

DIAZ II VENCIO POR PUNTOS A LAHOZ

Díaz II, el campeón español de los gallos, se impuso abiertamente al levantino Lahoz, cuyos primeros asaltos parecían prometer de una actuación más completa, pero Díaz le superaba de mucho en técnica y a medida que iban pasando los periodos, Lahoz, que aun tuvo algunas reacciones, se fué entregando al mejor juego y colocación de Díaz, que en el octavo y último asalto ofreció una exhibición de golpeo y dominio del adversario demostrativa de que cuando quiere, conoce como pocos el oficio. Díaz obtuvo su victoria, como puede comprenderse, por gran margen de puntos.

BEN ALI VENCIO A VICENTE ROMERO

El morito Ben Alí, duro y acometedor, fué un serio problema para el voluntarioso Vicente Romero, que se vió y se deseó para frenar el alud ión de golpes a que le sometió el marroquí en todo momento.

Ben Alí no estuvo brillante, pero sí efectivo, ante un adversario cuya mejor cualidad fué su estoicismo para poder soportar todo el encuentro, que tenía ocho asaltos. La guardia zurda de Ben Alí fué otro problemita más, con el que Romero no pudo hacer otra cosa que oponer su gran voluntad.

LOS PRELIMINARES

Saavedra y Pérez Ros, del peso semipesado, sostuvieron una batalla durísima e igualada, a seis asaltos, en la que se repartieron equitativamente los honores, ya que fué fallada nula.

Y en el primero, de pesos plumas, Tallardá, que hacía su presentación como profesional, un zurdo que pega lo suyo, se impuso al excéntrico Bautista, por puntos, a la distancia de cinco asaltos.

JOSE CANALIS

Sanciones de la Federación Húngara a los jugadores del Honved

Viena, 3. — La Asociación de Fútbol Húngara ha anunciado hoy severas penas para algunos de los jugadores del Honved.

El representante del equipo, Emil Osterreicher, ha sido privado de todas sus funciones en la Asociación para el resto de su vida. La misma sentencia se ha aplicado al médico del equipo, Tomás Fried.

Los jugadores que no han regresado a Hungría han sido castigados con las siguientes penas: Ferenc Puskas y Zoltan Czibor han sido suspendidos durante un año, en tanto que Sandor Kocsis y Cyula Grosits, sólo por seis meses.

Los antiguos jugadores del Voros Lobogo Istvan y Szolnok, también han recibido una pena de suspensión por seis meses, en tanto que los jugadores del Honved Laszlo Szabo y Agoston Garamvoelgyi, se les han aplicado cuatro meses. — Alfil.

NUESTROS TELEFONOS:
REDACCION: 25-58-54
ADMON.: 25-58-44

HOCKEY SOBRE RUEDAS

VILAFRANCA, 4; TORTOSA, 2

Vilafranca. — El conjunto del Vilafranca no es precisamente una perfección de juego pero el entusiasmo de sus muchachos los hace acreedores de mejor suerte, el partido que comentamos tenemos que reconocer que en el Tortosa figuraban figuras de valía, pero el conjunto local no se amilanó ante su contrincante y dispuso su juego de forma que anuló al más efectivo valor de su contrincante, Sans, y vimos cómo forjaban una merecida victoria frente a un equipo que creemos dará más de una sorpresa en lo que queda de torneo.

No había transcurrido el primer minuto cuando Sans, del Tortosa, recogió un rechace del portero local y conseguía marcar, parecía que sería una ducha de agua fría para los locales, pero por el contrario se lanzaron a la busca del empate, que llegó a los seis minutos, al aprovechar un rebote Padilla y batir al internacional Sentís, finalizando con este resultado la primera mitad.

La segunda parte fué mucho más movida que la anterior y el Vilafranca nos demostró que posee muchachos con madera para forjar buenos jugadores, ya que son todavía jovenes; a los tres minutos Olivella deshacía la igualada al rematar un pase de Padilla, al minuto siguiente Rius, desde medio campo empalmó un soberbio disparo que Sentís, se enteró de su trayectoria cuando recogió la bola de dentro de las mallas. Sans, acortó distancias también de un tiro desde lejos, a los 10 minutos, y a los 11 minutos, Guillermo detuvo magníficamente un penalty tirado por Sans, a los 21 minutos. Polo conseguía el cuarto al rematar esquinado un pase de Padilla.

Arbitró Montis, aceptablemente aunque tuvo algunos errores que perjudicaron por igual a los dos equipos, que formaron por el Tortosa: Sentís, Salvat, Sans, 2, Armengol, Simó y Biosca. Y por el Vilafranca: Guillermo, Runsó, Padilla, 1, Rius, 1, Polo, 1, Olivella II, 1 y Olivella I.

Blanco

C. H. NOYA, 1; C. F. BARCELONA, 6

San Sadurní. — Gran matinal la que nos depararon los dos conjuntos del Barcelona y Noya en la pista de este último. El aficionado, a pesar de haber visto su meta perforada por seis veces, se ha recreado viendo a dos equipos jugar al hockey. Ha saboreado las primicias de un Barcelona, viendo mover y evolucionar a todos sus hombres con soltura, atacando y defendiendo con igual presteza, así desde su meta Colet hasta el extremo Vilar, aunados bajo la magistral batuta de Orpinell, nos han dado una lección de bien jugar, recreando al aficionado con sendas y primorosas jugadas, hoy tan espaciadas en nuestros equipos al suplirse la técnica por el empuje.

El partido tuvo dos fases, y así vemos transcurrir la inicial fase de tanteo en la que el equipo local va creciéndose obligando a actuar al meta Colet, seguro en unas y afortunado en otros, sin embargo será Lorente a los 21 minutos quien abrirá el marcador empatando

Esta tarde la competición de coches de turismo y gran turismo EN EL CIRCUITO DE MONTJUICH

SUSCRIPCION:

España	Ptas.
1 mes	26'—
3 meses	78'—
6 meses	150'—
1 año	312'—
Extranjero	**Ptas.**
3 meses	114'—
6 meses	228'—
1 año	456'—

El Mundo Deportivo

Sábado, 6 de abril de 1957 — DIARIO ILUSTRADO — EDICION DE MAÑANA
AÑO LII. — NUMERO 10.431 — Precio del ejemplar: UNA peseta

PUBLICIDAD: Según tarifa

TELEFONOS: Redacción: Día y noche, 25-58-44; Sólo noche, 25-58-44; Administración: Publicidad, 25-58-44; Venta, 25-58-44; Suscripción, 25-58-44

MEDIO SIGLO AL SERVICIO DEL DEPORTE

Redacción, Administración y Talleres: Calle Diputación, 338 - BARCELONA (9)

HAY YA CANDIDATO A LA VICTORIA

EN EL BARCELONA-CONDAL

A pesar de lo que sucedió en la primera vuelta :: También pueden salir victoriosos, aún en campo contrario, Real Madrid y Sevilla :: Y vencer con amplias dificultades, Real Sociedad y Valencia :: El R. C. D. Español, en San Mamés, puede ceder discreta victoria

LOS PARTIDOS DE LA JORNADA

Barcelona — Condal.
A. Bilbao — Español.
D. Coruña — Sevilla.
Las Palmas — Madrid.
R. Sociedad — Celta.
R. Jaén — Osasuna.
Valencia — Zaragoza.
A. Madrid — Valladolid.

• • •

Hemos llegado, con la jornada de mañana, a la hora en que sólo cabe una decisión para aquellos que sueñan con el título o los que todavía aspiran a salvarse de un probable descenso automático. Tenemos a la vista la antepenúltima jornada de la gran Liga, ya no caben vacilaciones en estas tres últimas y del todo decisivas bazas y los «empujones», en forma de sobrehumanos esfuerzos en los terrenos de juego, en busca de los dos tan codiciados por muy necesarios puntos, serán algo bellamente angustioso y en algunos casos de tonos dramáticos.

No es cosa de andar con cubileteos de última hora y de esquivar el pronóstico, que debe ser tajante, lo mismo que los problemas planteados y, por ello, vamos a lanzar los nuestros, con arreglo a lógica, pero contando con todos los factores que pueden surgir a la hora de poner el balón en juego.

Para el partido Barcelona - Condal y aunque sea para nosotros muy doloroso el señalar un favorito, no tenemos más remedio que inclinarnos por la victoria barcelonista. Los dos juegan «en su campo», cierto es, pero los azulgrana persiguen un título que hace tiempo no se adjudicaron, tienen de nuevo a sus primeras figuras disponibles y... no queda otro recurso que señalar su muy posible victoria, a pesar de lo que nos sucedió en el mismo partido de la primera vuelta, que terminó en empate, muy sorprendente, pero conquistado a pulso por los de Hostafranchs, pero ahora, la cosa tiene una decoración muy distinta y consideramos harto improbable que los de Balmanya reincidan en el descuido.

Y ya hemos cumplimentado lo que para nosotros era más ingrato, el pronosticar este choque entre «hermanos» que ofrece lucha grande con dos finalidades totalmente opuestas.

• • •

Como el Real Madrid, todavía usufructuando el título de líder, se halla en idéntica postura a la de los azulgrana, ya es de suponer que sacará las «uñas» en el terreno canario de Las Palmas, donde no vemos fácil, ni tampoco probable, la victoria del equipo titular. Hay evidente superioridad técnica por parte de los madridistas y como sólo precisan éstos sacar a relucir su entusiasmo y tesón, el trance es algo así como decisivo y ya no quedarán fechas para rehacerse de un tropiezo, el Madrid difícilmente perderá ante Las Palmas y, éste, posiblemente, si es que brega mucho y con fondo, tal vez pueda llegar a un empate, pero más no.

Y vamos con el tercer aspirante al título, el Sevilla, que debe visitar a un Deportivo de La Coruña abocado al descenso, que tendrán que afrontar, quienes



El equipo del Condal, que mañana contenderá con el Barcelona en Las Corts. — (Foto Claret)

OBSESION AZULGRANA: MARCAR GOLES

hoy quedará concentrado el Barcelona en Vallvidrera

Sólo la leve duda de un interior en el Condal

Sin la más pequeña variante el Español, sale hoy, hacia Bilbao

Los azulgrana se entrenaron ayer en Las Corts. Y como viernes que era, la sesión fué corta y no muy intensa.

Samitier presenció el entrenamiento. Y, naturalmente, fué el objetivo de los «chicos de la prensa». Preguntado sobre la llegada del directivo del Honved, señor Oesterricher, el director técnico azulgrana, repuso:

—Es cierto que mantenemos conversaciones relacionadas con el fútbol, pero no lo es menos que también nos unen con el señor Osterricher lazos de amistad y camaradería que se han estrechado más todavía en estos momentos.

—¿Puede quedarse Kocsis en el Barcelona?

—No se sabe todavía a ciencia cierta la situación de estos jugadores. Por lo tanto, no se puede maniobrar sobre terreno firme, seguro... esta es la realidad.

Como hemos dicho, el entreno ha sido leve. Y de corta duración. Uno de los primeros en dejar los vestuarios es el guardameta nacional, Ramallets, y es a él a quien interrogamos primeramente:

—¿Qué nos dices del partido contra el Condal?

—Es partido que nos interesa ganar, desde luego. Y ganar marcando goles y procurar que no los tengamos que encajar.



GOICOLEA



RAMALLETS

—La finalidad es clara ¿verdad?

—Sí. Porque, como hace muchos años, existe la posibilidad en esta Liga de que haya que recurrirse al goal average para dilucidar el primer puesto.

—En este supuesto, ¿quién se llevaría el título?

—Yo creo que nosotros. Además, la cosa es clara. Para que ello suceda, el Real Madrid de-

(Continúa en 3.ª pág.)

Los pesos medios VILARDELL - RUBIO

BASE DE UNA REUNION DE PELEAS EMOCIONANTES

ESTA TARDE EN EL PRICE

No importa que, esta tarde, en la reunión que se celebrará en el Price, no haya cabida para los hombres de gran prestigio o que ostenten títulos de campeón. La reunión de esta tarde, será dedicada a esos hombres de segundo plano y, entre ellos, otros que se pueden considerar como valores aún jóvenes, que son realmente los que nunca defraudan al aficionado. Todos ellos luchan con mejor o peor suerte para salvar esa barrera, difícil de saltar, que conduce a las alturas, pero su constancia, afición y entereza es admirable, ya que todos ellos ponen de su parte el máximo afán para gustar e imponerse al contrincante que se le haya escogido. Esa voluntad, esa entereza que ponen en juego este grupo de muchacho, hacen que nadie pueda defraudarse en sus peleas, ya que ofrecen todo el caudal de sus cualidades y una voluntad sin límites.

En el último encuentro del programa, de pesos medios, tenemos un choque que promete emociones de verdad. Vilardell y Rubio serán los encargados de proporcionárnoslas, porque de su victoria depende su repetición en otras reuniones, que les darían ocasión de ganar algunos puestos, perdidos por el momento por haberse mantenido inactivos durante mucho tiempo.

Para ambos significa una pelea de reaparición, y la victoria seguramente sonreirá al que haya tenido más voluntad en su puesta a punto.

Arias, el científico púgil cuya izquierda mantiene el ritmo de un combate, sirviendo tanto de freno al contrincante como para ganar puntos, se enfrentará al

(Continúa en 6.ª página)

Más de sesenta inscritos, con vehículos extraordinariamente rápidos, prometen una gran emoción y calidad en las cuatro grandes carreras que informan el programa

Los entrenamientos, en la última sesión que tuvo lugar ayer por la tarde, en el circuito de Montjuich, precisaron aún más, las características de acontecimiento absolutamente fuera de serie de estas dos grandes competiciones que dan la nota y la medida de la categoría motorista de nuestra ciudad, y a la par un reflejo claro de la potencialidad de este deporte en nuestro país.

Tanto en las parcelas de tiempo que fueron destinadas al entrenamiento y preparación de las motocicletas y de sus pilotos, con vistas al VII Gran Premio Motociclista de España, la gran competición internacional que nos va a deparar mañana el Real Moto Club de Cataluña, como en las que se abrieron, para dar el último toque a los preparativos de los coches que deben animar la sesión de esta tarde en el circuito de Montjuich, dieron dos anticipos, y ambos positivos, sobre la categoría, del éxito que están llamadas a tener ambas organizaciones.

Tanto en las tres pruebas o apartados que se reserva el programa motociclista, como en las cuatro carreras que abarca el automovilista, los tiempos logrados en la sesión de ayer, fueron altamente destacados y en casos mejorando hasta records del circuito, y bajo otro aspecto, también de mucho interés, pudo tenerse a través de la sesión de ayer, una suerte de cotejo y de calicata, sobre lo mucho que ha entrado en el ánimo de nuestros aficionados ambas vertientes, la de automóviles y la de motos, que componen esta organización.

Ayer, desde las dos de la tarde hasta las siete, mostró el circuito de Montjuich una animación realmente sugeridora de lo que será hoy el concurso popular, que tendrá el primer sabor para el Gran Premio Motociclista de España de mañana, entrenado y despierto por la cerrada, rápida y empeñada competición de coches, que debe dar el primer aldabonazo del éxito popular a que está llamada, por méritos y por simpatía, esta organización que también este año, será un claro destaque de la capacidad de acción y del tono de deportividad de Barcelona.



Salvador Fábregas, sobre «Alfa-Julieta-Sprint», no sólo fué el más rápido de la clase de los Gran Turismo 1.300 c. c., sino que logró el mejor tiempo sobre la vuelta como presagio de las igualadas luchas que esta tarde van a desarrollarse en el circuito de Montjuich

LA COMPETICION MAGISTRAL DE ESTA TARDE

Más de sesenta inscritos figuran en la lista para las cuatro grandes carreras, previstas para el programa de esta tarde reservado a los coches de las categorías de «Turismo» y de «Gran Turismo», que se agruparán en cuatro pruebas, a cual más interesante y llena de contenido.

Las sesiones de entrenamiento de ayer y de anteayer, han permitido poner ante los ojos de los numerosos interesados que se dieron cita en el circuito de Montjuich, todos los argumentos de calidad que sólo tienen su valor exacto en la contemplación y en este compartir de emociones que da el contacto directo, con su rápido andar y su vertiginoso manejarse por este circuito que exige mucho de todos, de pilotos y de monturas.

El primer elogio que cabe hacer de las pruebas de esta tarde, es el de la calidad. Se pueden ver reunidas en estas pruebas, las mejores monturas del momento dentro de estas categorías, en forma y clase, como pocas veces se da en pruebas de este estilo.

Los poderosos «Mercedes Benz 300-S. L.», los «Jaguar», los «Austin Healey» de la categoría superior, la abundancia en cifras de los «Alfa-Julieta», de los «Porsche» tipo «Carrera» en recuerdo de la Panamericana, de los «Triumph» y de los «M. G.», forman un conjunto de monturas magníficamente representativas de la última fase de la técnica, nuevas todas ellas, y pilotadas por manos realmente magistrales, que constituyen un conjunto, como en pocas ocasiones de primer fuste internacional es posible encontrar juntos.

No es este elogio ocasional ni escrito por el impulso de los comentarios. Es fácil comprobar la veracidad de este aserto. Sesenta coches, la mayoría dentro de las condiciones que mentamos, permite una comparación muy favorable con pruebas, por ejemplo, de las 24 horas de Le Mans, que pese a su dimensión en el tiempo y a su importancia internacional, tendrá ejemplares del mismo tono, pero no mejores, y en cifra escasamente superior a la que ha reunido este conjunto de pruebas de hoy en Montjuich.

FRENTE A UN INTERROGANTE

Ayer, el hombre más rápido en el sector automovilista, resultó ser Salvador Fábregas, a bordo del manejable y endiablado «Alfa-Julieta» de 1.300 c. c., con su tiempo de 2 m. 15 s. 60 c., que equivale a 100'636 kms. por hora.

El mejor tiempo del viernes, fué obtenido por un «Mercedes 300-S. L.», en 2 m. 16 s. 31 c.

Esto quiere decir, que la lucha se presenta empeñadísima entre los coches de la clase superior y de cubicajes fuertes, que imponen su presencia por el exceso de caballos que dispararán cara a la meta, y esta segunda línea de coches manejables, ligeros, rápidos, que se filtran como una exhalación por el descenso de la «Font del Gat», y que suplen los caballos con la manejabilidad de los «Alfa-Romeo Julieta», el coche más sensacional de este año, dentro del grupo de los Gran Turismo.

Montjuich tiene esta ventaja de dejar campo abierto a los coches de menos poder, en aras a su mayor poder de penetración frente a las dificultades. Y esta cualidad, tiene en esta sesión un magnífico elemento de incerteza que envuelve al posible ganador del II Trofeo Nuvolari, en disputa en un interrogante

(Continúa en 7.ª página)

Estudiantes - Aismalibar y Real Madrid-Orillo Verde

dos formidables encuentros de Liga Nacional esta noche en el Palacio de Deportes

La Liga Nacional nos ofrece esta noche, y mañana, la primera confrontación de dos de nuestros equipos — Aismalibar y Orillo Verde — con los representantes del Centro, Real Madrid y Estudiantes. Ello significa que el relieve y el interés de esta competición — que en tan alto grado se manifestaron al correr de las jornadas iniciales de este torneo — van a experimentar, ahora, un alza considerable. Y significa, también, que el clima de estas dos inminentes jornadas va a presentar una densidad claramente superior a la que ya se respiró el domingo y lunes últimos. Abona esta predicción la circunstancia de concurrir en los cuatro partidos que esta noche y mañana se disputarán en el Palacio del Deporte la clásica y arraigada rivalidad que siempre existió y sigue existiendo entre el baloncesto castellano y catalán.

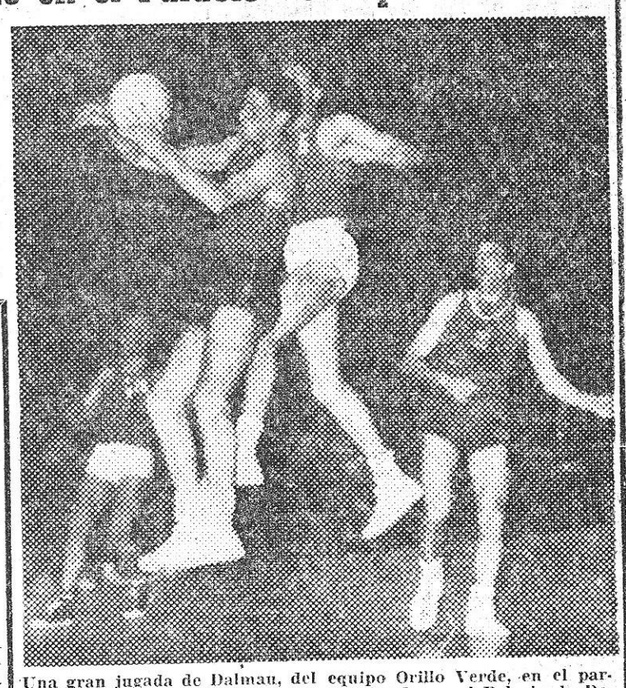

Una gran jugada de Dalmau, del equipo Orillo Verde, en el partido España-Italia, recientemente celebrado en el Palacio de Deportes de Montjuich, escenario incomparable de los encuentros de Liga que se disputarán mañana. — (Foto Valls)

Los encuentros a que nos estamos refiriendo aparecen, pues, planteados en unos términos que garantizan totalmente no sólo una calidad de primer orden — no en vano estarán en la pista las más refulgentes figuras del baloncesto español — sino un ambiente de expectación insuperable; ese ambiente que inevitablemente se creó siempre en toda lucha entre los equipos punteros del Centro y los de aquí. Todo, pues, aparece inmejorablemente dispuesto para que estas jornadas vengan a ratificar, y a superar, incluso, el brillante éxito con que se inició la Liga Nacional.

• • •

El programa de esta noche nos ofrece, en primer término, el choque entre Estudiantes, subcampeón del Centro, y el Aismalibar, subcampeón catalán. En nuestro comentario de ayer hablábamos, con preferencia, del encuentro Aismalibar-Real Madrid — previsto para mañana — como si al mismo hubiesen de llegar el equipo de Moncada y el madridista conservando su condición de imbatidos. No ignorábamos, ni mucho menos, que antes de ese encuentro crucial, el Madrid había de medir sus

(Continúa en 6.ª página)

GALIANA - DEVOS

BUFALA-BOBY ROS, PARA EL TITULO Y TANNY CAMPO-OGAZON EN EL PROGRAMA DE GRAN GALA DEL MIERCOLES POR LA NOCHE EN EL PALACIO DE DEPORTES

Para el miércoles por la noche, se anuncia una gran velada pugilística internacional, naturalmente, en el Palacio Municipal de Deportes de Montjuich, con un programa de gran gala. Anunciábamos ayer dos grandes combates, a base de la reaparición de Fred Galiana — la figura de máxima atracción — contra el belga Géo Devos y el Campeonato de España del peso ligero, entre el campeón Bufalá y Boby Ros. Dos combates realmente sensacionales; el primero, por lo que significa Galiana — después de la brillantísima exhibición contra el alemán Friedrich, el día de su reaparición — frente a una figura internacional como el belga Devos; el segundo, por ser el combate más esperado, precisamente porque era el público quien lo estaba reclamando, entre el campeón de España, Bufalá, el zurdo noqueador, y Boby Ros, el indiscutible aspirante al título de los ligeros, después de sus victorias sobre Galiana y Hernández.

Pero a estos dos grandes combates, los organizadores, llevados por el deseo de ofrecer una velada «record», han añadido un tercer combate de campanillas, a cargo del campeón filipino Tanny Campo y nuestro campeón de los moscas, Ogazón. Este combate tiene «su» pequeña historia. El campeón de España lanzó un reto al campeón filipino — que continúa ocupando el sexto lugar en la clasificación mundial de la categoría — que Tanny parecía poco dispuesto a aceptarlo, pero al tener que efectuar el viaje de regreso a su país, donde le reclama el cumplimiento de otros contratos, ha decidido al fin aceptarlo para su combate de despedida ante el público de Barcelona.

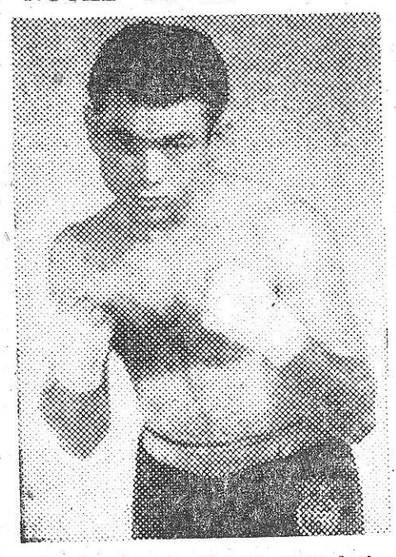

Ogazón, que el miércoles contenderá contra el campeón filipino T. Campo

Es indiscutible que, disputándose esta pelea al límite de los 58'500 kilogramos, o sea, por encima del límite de los moscas, Campo ha querido evitar un contratiempo que caso de producirse, pudiera perjudicar su privilegiada situación, pero es también indudable que caso de ser Ogazón quien en este combate se llevara el gato al agua, siendo él un mosca oficial y con título, ganaría posiciones muy importantes en el concierto internacional de la categoría. Y Ogazón puede salir airoso de esta contienda, porque tiene clase para poder aspirar a este éxito que señalamos. Y tanto lo creemos así, que si otros han logrado batir al filipino o hacer tablas con él, muchas más posibilidades concedemos a Ogazón, no sólo de conseguir una victoria, sino que también de conseguirla con la máxima brillantez. Porque nosotros somos de los que consideramos que el campeón de España es uno de los boxeadores que en la actualidad, y sobre todo dentro del límite de los moscas, tiene más posibilidades de alcanzar grandes éxitos en el campo internacional.

Y todavía queda un cuarto gran combate, también a ocho asaltos, como el anterior, pero éste al límite de los 59 Kg., entre el temperamental, bullidor y emocionante Cadalso, contra el trotamundos Crespo, el boxeador que se está labrando un gran cartel en sus frecuentes salidas a Francia e Italia, países en los que, en realidad, se está forjando una gran popularidad.

(Continúa en 6.ª página)

La F. I. F. A. solicita sanciones para el Botafogo y Flamengo

Río de Janeiro, 5. — En la sede de la Confederación Brasileña de Deportes se ha recibido una comunicación de la FIFA en la que se sugiere que se tomen medidas disciplinarias contra los clubs de fútbol Flamengo y Botafogo, que se enfrentaron con el equipo húngaro Honved, pese a la prohibición del organismo internacional. — Alfil.

ULTIMA HORA DE MADRID

Completo acuerdo entre Federación y seleccionador en el equipo nacional para la Vuelta a España

Young Martín, ha rechazado una oferta de combate amistoso contra Pascual Pérez, en Buenos Aires

Madrid, 5. (Crónica telefónica de nuestro corresponsal NIVARDO PINA.)

Pues sí hubo anoche reunión extra de la Federación Española de Ciclismo. ¿Motivo? El revuelo armado con respecto al equipo nacional que ha de rodar en la Vuelta a España a veinte días fecha. Se ocuparon los directivos del ciclismo hispano del caso, pero sin que llegara esa crisis anunciada por el colega, y de lo que informamos ayer. No, no pasó nada, ni grave ni leve siquiera. Lo ha dicho así el presidente don Alejandro del Caz:

—Sí, ayer, a última hora, celebramos reunión. Se comentaron cosas de la Vuelta a España. Todo normal. No hay motivos de alarma.

—Según algunos comentarios, la Comisión deportiva de la Federación Ciclista se ha enterado de la selección por la prensa, ¿es esto cierto?

—Verá, amigo mío: Puig telefoneó desde Barcelona, sin conseguir localizar a los miembros de esta Comisión. Y habló conmigo; esto ha sido todo.

—¿No hay, pues, revuelo ni disgusto?

—En absoluto.

—¿Están todos conformes con el equipo designado?

—Todos.

—¿Han molestado las declaraciones de Puig?

—Nada.

—Caso Poblet, ¿le gustaría a usted su participación en la Vuelta?

—Desde luego; Miguel es corredor de masas. Su ausencia, sin embargo, no creo que implique perjuicio para nadie.

—¿Su opinión sobre la Vuelta de este año?

—Será mucho más reñida. Creo que superará en todo a la del año pasado.

—La separación de Bernardo Ruiz del equipo nacional, ¿dará mayor interés a la competición?

—Según mi opinión, sí; Ruiz es un excelente corredor. Y tratará de quedar entre las figuras. Y como está bien, aquéllas van a tener que pedalear de firme para evitar el acercamiento de los regionales.

• • •

A Madrid ha llegado un cable. Un cable de procedencia bonarense, en el que se ofrece a Young Martín la celebración de un combate amistoso con el actual campeón del mundo del peso mosca Pascual Pérez, combate que tendría lugar en la capital argentina el 23 de mayo.

Young Martín ha sido informado al momento de esta oferta. Y se le ha preguntado:

—¿Aceptarás el ofrecimiento de Buenos Aires?

—En absoluto. Si he de ir a Buenos Aires ha de ser para disputar el título, pues es a lo que tengo derecho como primer aspirante reconocido por los organismos internacionales. No me interesa desplazarme a la Argentina para un encuentro amistoso por mucho dinero que ofrezcan. Porque en este caso del campeonato del Mundo el dinero es lo de menos. Mi interés, como comprenderás, no es otro que intentar conquistar este título para España.

—¿Y no habría posibilidad de que los representantes de Pascual Pérez aceptaran tu contraoferta, basada en el derecho de que el combate sea valedero para el título?

—No lo creo probable, y más bien creo que el día que acepten esto será debido exclusivamente a órdenes de la Comisión Internacional de Boxeo.

—En tal caso, ¿por qué declaraste que esperas que el campeonato del Mundo se celebre en Chamartín en este próximo verano?

—Porque de aquí al 28 de junio, la Internacional habrá dispuesto la celebración del combate. La oferta hecha a Pérez para desplazarse a Madrid es tentadora.

—¿Cuánto pide?

—Treinta mil dólares.

—Mucho dinero, ¿no crees?

—Sí, pero el aforo de Chamartín es fabuloso y tengo la seguridad de que el público respondería. Mi manager ha llegado hoy procedente de París, donde ha sostenido largas entrevistas con Gilbert Benaim, promotor del Palais des Sports, y ha llegado a un acuerdo con él para presentar en Madrid este combate, aceptando en principio la fecha del 28 de junio. En este sentido hemos cursado telegramas a los representantes del campeón. Benaim llegará a Madrid uno de estos días con el fin de entrevistarse con don Santiago Bernabeu, como presidente del Real Madrid.

—Es decir que la oferta de Buenos Aires...

—Completamente inaceptable. Vuelto a repetir que soy aspirante por derecho oficial a disputar el título y que no interesa ningún combate de carácter amistoso.

TENIS

El Campeonato social del C. T. Barcino

RESULTADO DE LOS PARTIDOS CELEBRADOS AYER

Srta. Rami Grases vence a señorita Gema Sala, por 6/1, 6/1; señorita Ana M.ª Vehí a Srta. E. Pujol, por 6/1, 6/1; Luisa M.ª Vidal a M. V. Echevarría, 9/7, 7/9, 7/5; Luis Domingo a Avelino Pi, por 6/4, 7/5; Srta. Alicia Gurí a señorita C. Casas, por 6/1, 6/3; José Luis Ros a Rafael Rivas, 6/3, 3/6, 6/4; Srta. C. Moreu a Srta. M. Pujol, 6/4, 6/3; Srta. M. Barbará a señorita M. Russinyol, 3/6, 6/2, 6/1; señora Soler a Srta. J. Coll, 6/1, 6/2; Javier Ribó a Juan Guardia, 6/1, 6/0; Angel Sanz a José Llorens B, 6/4, 6/3; Alejandro Font a I. Renom, 10/8, 7/5; Carlos Monleón a Camilo Llovera, 8/6, 6/1; Francisco Tatché a J. M.ª Rivas F., 7/5, 8/6; Busquets-Ibáñez a Aguiló-Roig G., 6/4, 6/2; Srta. J. Aznar a Srta. M. Solsona, 6/2, 3/6, 6/4; Srta. M. Pujol a Srta. M.ª J. Aubet, 10/8, 6/0.

ORDEN DE JUEGO PARA HOY

A las 11'30. — Srta. Rami Grases contra Srta. Ana M.ª Vehí; Srta. Mercedes Bárbara c. Srta. Gema Sala; Srta. Mercedes Pujol c. señora Solér.

A las 12'30. — Javier Ribó contra Luis Domingo.

A las 13'30. — Francisco Marzá contra Joaquín Muntañola; Guiamet-Guiamet c. Srta. Vehí-Roig; José Luis Ros c. Luis M.ª Vidal; Alejandro Font c. Ramón Padró; Renom-Plana c. Alemany-Armillas; señorita Coll-Calvet c. Srta. Marzá-Busquets.

A las 14'15. — Pérez Alba-Juncá c. Ribalta-Padró.

A las 16. — Alberto Ribas-Juan Llorens contra J. M.ª Roig G.-A. Aguiló; Francisco Tatché c. Carlos Monleón; Pi-Altena c. Arbós-Rosés.

A las 17. — Carlos Schilt contra Armando Vilatobá; Feliu-Feliu c. Serrano-Tatché; Vázquez-Juncá c. Vallperas-Aguiló; Muntañola-Muntañola contra Llovera-Font; Alberto Ribas-Juan Llorens c. Alemany-Armillas.

Irlanda no quiere jugar en Hungría

y se retira de la Copa Davis

Dublín, 4. — Debido a la aparente situación de malestar en Hungría, Irlanda se ha retirado de la competición de la Copa Davis. La decisión ha sido adoptada debido a que los húngaros insistieron en que el desempate debía jugarse en Budapest, cosa que Irlanda no aceptaba desde un principio. — Alfil.

Gimeno triunfa del inglés Wilson

en el Torneo de Cannes

Cannes, 4. — Andrés Gimeno, de España, ha derrotado a Eddy Wilson, de Gran Bretaña, por 6—3 y 6—1; en el partido de tenis correspondiente al Concurso Internacional que se celebra en el Club Carlton.

En otros partidos individuales masculinos se registraron los siguientes resultados:

Batos Jazeso (Hungría) gana a Antonio Martínez (España), por 6—4, 6—7 y 6—4; Joseph Asboth (Hungría) a Torben Ulrich (Dinamarca), 6—3, 7—5; Kurt Nielsen (Dinamarca) a Izco Plecevic (Yugoslavia), 6—3, 7—5; Malcolm Fox (EE. UU.) a Paul Remy (Francia), por 6—3, 6—1. — Alfil.

Andrés Gimeno

VENCIDO POR DROBNY CON GRANDES DIFICULTADES

Cannes, 5. — El jugador español Andrés Gimeno opuso gran resistencia al veterano Jaroslav Drobny, de Egipto, antes de perder por 4-6, 8-6, 6-1, en un partido de tenis correspondiente al Concurso Carlton, que se juega en esta ciudad.

Fué el mejor y más disputado partido de los cuartos de final jugados hoy. Drobny se mostró en gran forma, pero la extraordinaria movilidad y gran juego de Gimeno hizo que los espectadores pensaran en su victoria.

Otros resultados fueron:

Antor Jancso (Hungría) vence a Jacques Brichant (Bélgica), por 6-3, 6-4; Kurt Nielsen (Dinamarca) a Jean Claude Molinari (Francia), por 6-1, 6-1; Malcolm Foz (EE. UU.) a Joseph Asboth (Hungría), por 6-3, 6-1.—Alfil.

Vuelta Ciclista a España

"Orbea y Compañía", "Gárate, Anitua y Compañía" y "Beistegui Hermanos" patrocinan el "Premio de la Montaña"

Tres marcas famosas en la fabricación de bicicletas, las tres de la industriosa villa de Eibar, se unen este año también al equipo de organizadores de la Vuelta Ciclista a España, Orbea y Cía., Gárate, Anitua y Cía. y Beistegui Hnos. patrocinarán la Vuelta de 1957 el «Premio de la Montaña».

En anteriores ediciones de nuestra prueba estas tres prestigiosas marcas del ramo de la bicicleta colaboraron con la Organización de la Vuelta para dotar a nuestra prueba del prestigio e importancia nacional e internacional que ya ha adquirido. Por eso, y porque los conocidos industriales eibarreses no desean permanecer al margen de esta gran prueba de la bicicleta internacional, es por lo que nuevamente y en íntimo contacto con la Organización de la Vuelta, han dispuesto el patrocinio del «Premio de la Montaña», supremo galardón y meta dorada de los grandes escaladores.

HOCKEY SOBRE RUEDAS

El Campeonato de España

de equipos juveniles

El sorteo de los encuentros

Madrid, 4. — La Federación Española de Patinaje ha hecho pública hoy la siguiente nota:

«Durante los días 11, 12, 13 y 14 del actual se disputará en la Pista del Salón Gran Kursaal de San Sebastián, el VI Campeonato de España Juvenil de Hockey sobre patines.

Participarán en este campeonato, los ocho equipos siguientes:

Fabrimieres, de Mieres, por la Federación Asturleonesa.

C. D. Femsa, de Madrid, por la Federación Centro.

La Merced, de Murcia, por la Federación Sudeste.

San Felipe Neri, de Cádiz, por la Federación Sur.

San Juan, de Barcelona, por la Federación Catalana.

C. D. Anoeta, de San Sebastián, por la Federación Vasconavarra.

Ferca, de Valencia, por la Federación Valenciana.

Ciclo Escolapios, de Santander, por la Federación Montañesa.

El campeonato se jugará en dos grupos, por el sistema de Liga, disputando la final los vencedores de cada uno de ellos.

Celebrado el sorteo por el Comité Nacional Juvenil, los grupos quedaron constituídos de la siguiente forma:

GRUPO A

Fabrimieres, de Mieres
La Merced, de Murcia
San Juan, de Barcelona
Ferca, de Valencia

GRUPO B

C. D. Femsa, de Madrid
San Felipe Neri, de Cádiz
C. D. Anoeta, de San Sebastián
Ciclo Escolapios, de Santander

De acuerdo con el sorteo, el orden de los partidos es el siguiente:

Día 11 de abril:
Ceremonia de Inauguración
Fabrimieres — La Merced
C. D. Femsa — San Felipe Neri
San Juan — Ferca
C. D. Anoeta — Ciclo Escolapios

Día 12:
Ciclo Escolapios — C. D. Femsa
Fabrimieres — Ferca
San Felipe Neri — C. D. Anoeta
La Merced — San Juan

Día 13:
Fabrimieres — San Juan
C. D. Anoeta — C. D. Femsa
Ferca — La Merced
Ciclo Escolap. — San Felipe Neri

Día 14:
Cuarto clasificado Grupo A contra cuarto clasificado del Grupo B.
Tercero Grupo A contra tercero Grupo B.
Segundo Grupo A contra segundo Grupo B.
Primero Grupo A contra primero Grupo B.
Ceremonia de clausura.» — Alfil.

CIRCULO BARCELONISTA, 7; C. N. REUS, 2

Magnífico partido que gracias al gran juego desarrollado por el Círculo Barcelonista se resolvió ya prácticamente en la primera mitad, que terminó con el resultado de 5—1, favorable a los locales.

El C. N. Reus, a pesar de la perfecta actuación de su medio Escoda, se vió impotente para frenar a los rápidos delanteros barcelonistas que, magníficamente lanzados por Aparicio, hicieron intervenir constantemente a la defensa blanquinegra, que pese a sus desesperados esfuerzos, no pudo impedir que los tantos fueran subiendo al marcador. La segunda parte se caracterizó por una mayor igualdad de fuerzas al bajar un poco el nivel de juego del Círculo y al lanzarse el Reus a un desenfrenado ataque, en un desesperado intento de nivelar el resultado.

Al poco tiempo de empezar el encuentro, 4 minutos, Salarich, luego de una jugada en la que dribló a varios contrarios, tira cruzado y al ángulo consiguiendo el primer tanto. Dos minutos después, una gran combinación Salarich-Aparicio, la transforma este último en el segundo tanto, luego de burlar la desesperada salida del meta. Ataca el Reus y el meta Palmé incurre en penalty, que magníficamente lanzado por Escoda, coloca el marcador en 2—1. Nuevo penalty, ahora contra el Reus, que Salarich transforma en el 3—1. Sigue a continuación un período de fuerte dominio de los locales, que aumentan el tanteador con dos nuevos goles de Estany y Salarich.

En la segunda parte, domina pero sin resultado, el Reus, pero en una jugada desgraciada de su defensa introducen la pelota en su propia meta, señalando el 6—1. Aminora distancias Rovira al rematar un pase de Escoda, y cuando faltan tres minutos para terminar el encuentro. Estany chuta de lejos cogiendo desprevenido al meta del Reus que no puede impedir que la bola se cuele en la portería, con lo que el marcador señala el 7—2 definitivo.

Por el Reus, Escoda fué su mejor elemento, aunque tal vez se vió un poco desasistido por sus compañeros, que tuvieron una discreta actuación. Por el Círculo es imposible hacer distinciones ya que todos tuvieron una completa actuación.

A las órdenes del colegiado señor Gonzalvo, que dirigió el partido perfectamente, los equipos se alinearon de la siguiente manera:

C. N. Reus. — Casas, Magrané, Escoda, Rovira y Gandía.

C. Barcelonista. — Palmé, Canadell, Aparicio, Estany, Salarich, Marcial y Grau.

REUS DEPORTIVO, 2; BARCELONA, 1

Reus. — Un partido magnífico se vió en la pista de la calle Gaudí, entre dos grandes equipos. Porque si el Barcelona venía a Reus ocupando uno de los primeros lugares y tras brillante campaña, el Reus, como si su victoria le hubiera dado nuevos ánimos, ha vuelto a ser el magnífico conjunto que todos conocíamos.

Los 50 minutos de juego han sido de una emoción continua, y en ellos el Reus ha evidenciado que de no haber sido la desgracia en muchos partidos, muy distinto lugar ocuparía en la tabla clasificadora. El Barcelona, desde luégo, ha jugado mucho y bien, dirigidos por un Orpinell que mantiene su gran clase y forma de juego, de un modo que para los reusenses no necesita encomios, pues con decir que está como en sus mejores temporadas de jugador rojinegro, habremos dicho bastante; fué el reusense el principal puntal del conjunto azulgrana. Los muchachos locales, desde un principio se lanzaron a un ataque feroz, pero no desordenadamente, sino desarrollando un juego preciso y de conjunto, arma esta última que ha sido siempre la mejor del equipo reusense. El Barcelona se vió y deseó para contrarrestar la ofensiva local, pero pese a sus esfuerzos, se vieron al final batidos por mínimo tanteo, pero con justicia. Ya hemos dicho que el equipo reusense jugó mucho y bien. Guinovart en la puerta, estuvo magnífico, y pese a estar lesionado efectuó paradas de gran mérito, y en los últimos minutos de juego salvó dos tantos hechos, en magníficas paradas.

Vidiella, pese a su voluntad, estuvo inseguro. García, que le sustituyó gran parte del encuentro, pese a la responsabilidad que tenía el partido, se desenvolvió bien en la defensa. Muy bien Pijoan, acreditando hallarse en un magnífico momento. Estupenda la labor de Bieto, prodigando mucho su peligroso remate. El joven Gispert, bien en el breve espacio de su actuación, siendo el autor del gol del triunfo. Y Sabaté, el internacional juvenil, el mejor jugador sobre la pista junto con Orpinell. Y con decir que ambos acreditaron ser auténticos internacionales queda dicho todo.

El señor Solé dirigió el encuentro con bastante acierto. Tuvo algunos fallos, pero sin consecuencias lamentables. Marcó Sabaté el primer gol de un magnífico tiro al angulo. Empató Orpinell, al ejecutar un penalty. Y Gispert, rematando un rechace corto de Colet a tiro de Sabaté, consiguió el que había de ser gol del triunfo. Hasta fin del primer tiempo, el dominio fué local y el Barcelona tuvo mucha suerte en algunos momentos. En la segunda parte el encuentro fué más nivelado y en los últimos segundos, Orpinell tiró un penalty detenido por Palau que devolvió magistralmente dos remates continuos. Al final los barceloneses felicitaron a los locales, abrazándose entre los aplausos del numeroso público, los capitanes Orpinell y Pijoan. Encuentro entre dos conjuntos verdaderamente deportistas, y con final bien diferente al del día anterior. ¡Si siempre fuéra como en esta ocasión!

Equipos:

Barcelona. — Colet, Gabarró, Orpinell, Lorente y Vilar.

Reus. — Guinovart, Palau, Vidiella, Pijoán, Sabaté, Bieto, Gispert y García. — Marsalla II.

G. E. y E. G., 3; SARDAÑOLA, 3

Gerona. — Este partido ha acusado una perfecta igualdad de ambos conjuntos sobre la pista de juego, ya que si el Sardañola se ha mostrado más a punto técnicamente y bien conjuntado, su oponente ha destacado y contrarrestado aquella superioridad con un entusiasmo y codicia que le ha hecho acreedor, por lo menos, al empate que justicieramente reflejaba el marcador al terminar el encuentro.

Ha hecho su reaparición en el equipo de la Piscina su antiguo guardameta Planas, el cual, ante la forzada ausencia del titular Junqué, no ha vacilado en ocupar de nuevo la portería grupista, con una deportividad y amor a los colores de su club que le honran, y si ha debido ceder el equipo gerundense un punto al Sardañola, no ha sido precisamente por culpa de Planas y sí más bien a la ausencia de la pista en los últimos momentos del partido, de su zaguero Garriga, que venía actuando con una destacada y notoria eficacia.

Terminó el primer tiempo con empate a dos tantos, obtenidos los del equipo de casa por Cabeza, a los 20 minutos y por Prats poco antes del descanso, pero llegándose a él con empate, por haber marcado consecutivamente a los del GEEG, Mongay, en atinadas réplicas a los tantos grupistas.

A los 5 minutos del segundo tiempo, obtiene un nuevo tanto Carreras y cuando todo parecía iba a terminar con la victoria de los de la Piscina, una aparatosa lesión de Garriga, que hasta este momento había actuado en forma colosal, le obliga a salir de la pista, aprovechando la correspondiente desmoralización, de nuevo Mongay, para obtener el definitivo empate.

Del Sardañola Mongay, por encima de todos, por su capacidad y efectividad rematadora.

Del Grupo, sobresalió Garriga por la defensa de su equipo, anulando en muchas ocasiones la labor escurridiza y realizadora de una pareja tan peligrosa como la de Mongay y Mimó II. Planas estuvo seguro y con partidos volverá a ser el portero que tantos laureles cosechó en anteriores temporadas.

Buen arbitraje de Bagués, a estos equipos:

Sardañola. — Riera, Mimó I, Escardó, Mimó II y Mongay.

G. E. y E. G. — Planas, Garriga, Carreras, Prats, Escuder, Cabeza y Vallmajó.

Miguel Milla

REUS DEPORTIVO, 2; ARRAHONA, »

Reus. — La negación de todo acto deportivo lo hemos visto en la pista reusense. Un equipo que tiene la única preocupación de destruir el juego, sin reparar en medios, y un árbitro incompetente. Este conjunto de circunstancias pudieron degenerar en espectáculo lamentable, si la serenidad no se hubiera impuesto a última hora.

En esta ocasión la crónica del encuentro podríamos dedicarla al colegiado señor Genovés. Torpe de movimientos, indeciso y falto de energía, concediendo un gol, el único visitante y primero del partido, sólo existente en su imaginación y que después declaró «que se había equivocado y que lo concedió precipitadamente». Ante las irregularidades sabadellenses, tolerante en extremo, y cuando quiso imponer su autoridad era ya demasiado tarde: el partido se le había ya marchado de las manos. Y tan desplazado sobre la pista que en múltiples ocasiones tuvo que interrumpirse el juego por su falta de visión del sitio donde tenía que colocarse y sirviendo de estorbo para el normal desenvolvimiento de los jugadores. Esta fué la funesta actuación de Genovés, en el encuentro que comentamos y éste ante juez tan «despistado» ha tomado unos cauces completamente reñidos con lo que entendemos por deportividad.

A los primeros minutos de la primera parte un ataque sabadellense produce un barullo ante la meta local. Hay unos rebotes en el poste y el árbitro pita no sabemos qué: con sorpresa todos vemos que señala al centro de la pista concediendo el primer gol al Arrahona. A partir de aquí los visitantes desarrollan su juego de «garrotazo y tentetieso», ante la impasibilidad del colegiado, y los nervios de todos los jugadores y del público están demasiado tensos. En la segunda parte, sólo empezar y Sabaté consigue el empate. Buscan los locales la victoria con entusiasmo y los sabadellenses continúan con su «ball de bastons», destacando en este aspecto el defensa Dalmau. Es expulsado dicho jugador por tres minutos, Sabaté por uno, y Bieto, por fin de tiro de lejos consigue el tanto de la victoria. Al fin el Reus ha encontrado el premio a su esfuerzo, pues ha jugado más que sus contrarios.

Equipos:

Arrahona. — Torrecillas, Dalmau, Brasal I, Noguera y Darnis.

Reus. — Palau, Vidiella, Pijoán, Sabaté y Bieto.

Marsalla II

HOCKEY CAMPO

EL CINCUENTENARIO DEL HOCKEY EN ESPAÑA

VISITA OFICIAL AL NUEVO CAMPO MUNICIPAL DE HOCKEY EN MONTJUICH

1907 — 1957

Para el lunes, día 8 del actual abril, está prevista una visita oficial, organizada por la Federación Catalana de Hockey, al nuevo Campo Municipal exclusivo para la práctica de este deporte en su modalidad sobre hierba que se está habilitando en Montjuich en terrenos colindantes con el Paseo Internacional en las cercanías del Estadio.

A dicha visita asistirán, con los señores Molleví y Samaranch, teniente de alcalde y concejal del Ayuntamiento barcelonés, los señores Sáinz de los Terreros y Negre (don Pablo), presidentes de las Federaciones Española y Catalana de Hockey, federativos nacionales y regionales así como los representantes de la Prensa, Radio y agencias barcelonesas.

Se efectuará a la una de la tarde, saliendo a dicha hora de la Plaza de Cataluña, 12, frente al Círculo Artístico, donde se hallará el autocar que conducirá a los visitantes a Montjuich.

Una vez efectuada dicha visita, serán obsequiados por el organismo regional con un banquete en el Salón Rosa.

REUNION CONJUNTA DE LOS COMITES ORGANIZADOR Y EJECUTIVO EN BARCELONA

A las seis de la tarde del lunes, día 8 del actual, tendrá lugar la reunión conjunta de los Comités Organizador y Ejecutivo del «Cincuentenario del Hockey en España», en los salones de la Federación Catalana de Hockey (Rambla de Cataluña, 5, 3.º, 1.ª).

Con los presidentes de los organismos nacional y regional asistirán a la misma los federativos nacionales y regionales que integran aquellos Comités, así como los señores Molleví y Samaranch, miembros de los mismos.

REMO

Las regatas regionales de yolas de mañana

Organizadas por la Federación Catalana de Remo, en la dársena del Comercio

Con esperada expectación, la cual ha ido creciendo por instantes estos últimos días, son esperadas las regatas que mañana domingo van a disputarse en el puerto de Barcelona, en el ideal campo de regatas que se ha establecido dentro de dársena del Comercio.

A las once de la mañana darán comienzo las mismas, que constan de cinco pruebas, todas ellas muy interesantes, pudiéndose asegurar que la emoción será manifiesta, ya que es evidente que dada la igualdad de fuerzas en lucha, ésta será enconada, y nadie en estos momentos puede pronosticar posible triunfador, incógnita que motiva interesantes discusiones y apasionadas controversias entre los doctores de este deporte.

Si bien el programa que va a desarrollarse todo contiene alicientes suficientes para satisfacer a la masa deportiva que lo presenciará, nos merece una especial distinción el comentar especialmente la prueba que va a celebrarse de canots de paseo, que serán tripulados por señoritas como patrones. Esto que hoy día casi hay que considerarlo como una novedad, debido a que hace largo tiempo que no se había llevado a la práctica ninguna otra organización de este tipo, es evidente que debido a que en la misma participarán destacados remeros, habrá lucha y entusiasmo para la clasificación, y una rara oportunidad para demostrar a las señoritas timoneles su pericia y preparación y adecuada competencia, en su difícil misión.

Todas las pruebas serán de cuatro rectas de 500 metros, con tres viradas, excepto la de veteranos, que tendrá un recorrido de mil metros con una virada, y la de canots patroneados por señoritas, que lo será en una recta de 500 metros.

Estas pruebas dan comienzo al programa de regatas que para la actual temporada ha confeccionado la Federación Catalana de Remo, y el cual, como es sabido, se dedica a homenajear a todos los veteranos del remo y con el especial interés de hacer coincidir a nuestras viejas glorias en una simpática reunión de camaradería, portadores todos ellos del recuerdo de antiguas gestas, esperando que esta invitación para su asistencia que se hace a todos, merecerá buena acogida.

Se comunica al público en general, que la entrada al recinto de las regatas es completamente gratuito, pudiendo asistir a presenciarlas en el muelle de España, muelle de Rebaix y muelle del Reloj. Para comunicaciones, los que deseen trasladarse a la parte Sur pueden realizarlo con el tranvía de la Barceloneta, y los que prefieran hacerlo en el lugar donde estará enclavada la meta de llegada, por el Metro de Correos, que les sitúa a 200 metros de la misma.

RUGBY

Hoy se inicia el Campeonato de España

con un Barcelona-Samboyana

que se juega esta tarde, en La Fuixarda

Puestos de acuerdo ambos clubs, han decidido cambiar el orden de su confrontación en la eliminatoria que les corresponde librar del campeonato de España.

Como siempre, un encuentro entre el Barcelona y la Samboyana es de incierto resultado y el de hoy aún más, si cabe, por lo mucho que se juega en el envite.

A desear que el nuevo cotejo entre azulgranas y ribereños se deslice por los senderos de la deportividad y que, por ende, el mismo sea bien jugado, en la medida que lo permitan los nervios de los actuantes, pero, también, a tenor de la clase de los mismos.

BARCELONA VENCE EN LOS DOS PRIMEROS ENCUENTROS DEL TORNEO NACIONAL UNIVERSITARIO

Los jugadores de la Escuela Industrial de Peritos de Barcelona, que se proclamaron, en su día, campeones del Distrito Universitario, vienen defendiendo con indudable acierto sus posibilidades en la competición que se desarrolla actualmente en Madrid.

En la primera jornada vencieron al Distrito Universitario de Zaragoza, por 23 a 3. En la segunda, jugada ayer, triunfaron sobre el de Murcia, por 58 a 3.

Hoy se enfrentarán al Distrito de Santiago, y es de suponer que una nueva victoria jalonará su brillante trayectoria.

PRIMER CURSILLO NACIONAL DE PREPARADORES

Organizado por la Federación Española de Rugby, el próximo lunes, día 8, se iniciará, en nuestra ciudad el primer cursillo nacional de preparadores.

Este curso estará a cargo del prestigioso instructor de la Escuela Superior de Joinville, monsieur Robert Poulain, lo cual ofrece una garantía cierta de lo efectivo que el mismo puede resultar para cuantos tengan la satisfacción de asistir a él.

Es de suponer, pues, que el curso en cuestión tendrá el éxito esperado, por los antecedentes expuestos, con lo que se rendirá un gran servicio a la causa del rugby en nuestra Patria. Los desvelos de la Federación Española y de quienes sirven a la misma bien lo merecen.

M. BARQUET

VIENE DE 1.ª PAGINA

Estudiantes - Aismalibar

fuerzas con el Orillo Verde y que el Aismalibar había de hacer lo propio con Estudiantes. Ahora, en la misma antesala del partido, caemos en la cuenta de que tal vez pecásemos de atrevidos al dar por descontada una victoria del Aismalibar sobre su oponente de esta noche. Estudiantes, en efecto, distará muchísimo de ser un enemigo suave, como no lo fué, de ninguna manera, en el partido que el domingo pasado le opuso al Real Madrid. El tanteo de 76-61 con que terminó el encuentro entre los dos conjuntos centrales señala, con su muda elocuencia, lo mucho que el Real Madrid, con toda su brillante constelación de ases, hubo de bregar para reducir a la obediencia a un Estudiantes que se permitió tutearle, y en ocasiones algo más que eso, hasta las últimas fases del encuentro.

No. No será Estudiantes una perita en dulce. Y Aismalibar obrará muy sensatamente acudiendo a este encuentro con todas las prevenciones y recelos que inevitablemente han de inspirar los adversarios realmente temibles. Y este equipo que capitanea el internacional Díaz Miguel lo serán sin duda, y en muy alta medida...

En el segundo partido de la noche, veremos en acción al Real Madrid enfrentado al Orillo Verde. Será una buena oportunidad — que Kucharski y los demás jugadores del Aismalibar, desde la grada, aprovecharán cumplidamente — para comprobar el exacto nivel de juego actual del poderoso conjunto blanco. Una oportunidad inmejorable, en efecto, porque el Orillo, al que la victoria del lunes sobre el Barcelona habrá devuelto, sin duda, una confianza en su propio valer de la que andaban un tanto faltados, será un adversario difícil, que obligará a los madridistas a descubrir todos sus efectivos y a prodigarse sin regatear esfuerzos.

La Liga Nacional está todavía en unas fases en las que todos los equipos, incluso los que no acertaron a saldar victoriosamente sus intervenciones iniciales, puedan abrigar legítimas aspiraciones de cara al título. Y el Orillo Verde sabe bien que en la lucha por ese máximo galardón nacional que hay en disputa tiene, todavía, unas muy estimables posibilidades. Sobre todo, si acertase a vencer esta noche al formidable conjunto madridista. Vamos, pues, a ver esta noche a un Orillo desatado, lanzado, resueltamente a por la victoria, y, frente a él, a ese gran conjunto del que Hernández, Alfonso Martínez, Herreras y Trujillano son sus más sólidos pilares, tratando de frenar a un adversario que no cejará en su firme empeño de hacerse con la victoria.

Si los cálculos sobre el probable desenlace de este choque han de inspirarse en razones lógicas, ha de ser forzosamente el Real Madrid el que aparezca como presunto vencedor. Pero los cálculos, no se olvide, suelen fallar muy a menudo. Sobre todo, en partidos como éste — y como el Estudiantes-Aismalibar — en el que se abre tan ancho campo a los imponderables. Los imponderables, efectivamente, pueden muy bien determinar que, al conjuro de su mismo afán de victoria — ¡ahí es nada ganarle a todo un Real Madrid! — surja sobre la pista un Orillo resuelto y en vena de genialidades — Lluis, nos consta, está firmemente dispuesto a que así sea — y el partido acabe marcando un desarrollo totalmente opuesto al que las predicciones lógicas hacen suponer. Con ello, al fin y al cabo, la Liga no haría otra cosa que mantener esa tónica de incertidumbre que empezó a señalar desde su mismo comienzo... — M. E.

HORARIO DE LA REUNION

A las 22'30 h.:
Estudiantes - Aismalibar

A las 24 h.:
Real Madrid - Orillo Verde

Galiana - Devos

De lo dicho podrá colegir el lectos, el interés que ofrece el programa de la gran velada que se anuncia para el próximo miércoles en el Palacio Municipal de Deportes de Montjuich.

NOTAS DE LA ORGANIZACION

A, partir de hoy han sido puestas a la venta las localidades y entradas para la velada del próximo miércoles por la noche en el Palacio Municipal de Deportes, en las taquillas de dicho Palacio y en las instaladas expresamente en la Plaza de Cataluña.

Los organizadores han conseguido que la Compañía de Tranvías y Autobuses, establezcan un servicio especial, tanto para ir, como para el final de la velada.

Para designar al aspirante al título de ARCHIE MOORE

Se enfrentarán, hoy, Speiser y Anthony

Detroit, 4. — Chuck Speiser y Tony Anthony, de los semipesados, se enfrentarán mañana en el Olympia de esta ciudad, en combate de boxeo, cuya ganador posiblemente se enfrente al campeón mundial de la categoría Archie Moore.

El organizador de esta pelea, Dick Londes, predice que será presenciada por diez mil aficionados. — Alfil.

D'Agata no se retira del boxeo

Camerlo (Italia), 5. — Libero Cecchi, representante del ex campeón mundial de los pesos gallos, Mario D'Agata, en contra de los rumores que circulaban después de perder su título en París frente a Halimi, ha dicho que D'Agata no se retirará del boxeo. — Alfil.

Ultima HORA

Sensacional victoria de Ajint Singh y descalificación de Bengoechea ante Tupac-Amaru

ANOCHE EN EL PRICE

Hemos de apresurarnos a reconocer, en primer lugar, que, en toda su amplitud, quedó justificada, ayer noche, en el local de las Rondas, la enorme expectación que la presentación del luchador hindú Ajint Singh había despertado entre los aficionados, reflejada en el lleno total y absoluto que presentaron sus amplios graderíos.

Su difícil facilidad al desenvolverse frente a un adversario de la dureza del levantino Blasco, con el que materialmente jugó como pueda hacerlo el gato con el ratón, su extensa y variada gama de presas y, por encima de todo, la valentía de que hizo gala a lo largo de toda la pelea, demostrando sus muchos conocimientos de la lucha en todas sus facetas — libre, jiu-jitsu y judo — le valieron no sólo el triunfo claro y rotundo, en menos de dos asaltos, por abandono de su adversario, sino el público reconocimiento de la afición, plasmado en la cerrada ovación que le acompañó a los vestuarios, al retirarse victorioso del ring.

Una nueva y gran estrella del «catch» hizo su aparición ayer noche sobre el tapiz del Price. Un luchador nato, que maneja las piernas y los brazos con arte magistral, y del cual pueden, indudablemente, aprender mucho nuestros luchadores y recrearse asimismo los aficionados si, como esperamos, repite sus actuaciones en Barcelona.

En el combate de fondo, y aunque ello pueda sorprender un tanto a nuestros lectores, el campeón de Europa, Bengoechea, perdió, por descalificación, frente al duro Tupac Amaru, después de haber escuchado el indio dos amonestaciones, que, en realidad, debieron ser el primer paso para su descalificación definitiva, que hubiera impedido la pérdida de control de los nervios del navarro que, cansado de soportar sus incorrecciones, despidió al quichua de manera antirreglamentaria, por encima de las cuerdas, dejándole fuera del ring en estado de total inconsciencia, en el que escuchó los veinte segundos, que paradójicamente habían de darle el triunfo.

Por puesta de espaldas venció el alemán Rosges a Tarrés, a los 11'38», después de haber soportado el primero un fuerte castigo del contundente «Cabeza de Hierro».

Una pelea en extremo brillante fué la que nos ofreció Aranda, actual campeón de Europa de los semimedios, confirmando de nuevo el buen momento que atraviesa, y que había de darle la victoria sobre Lacoma, a los 16'27», por tocado.

Venciendo, en el preliminar, Echevarría al portugués Kid Rocha, por fuera de combate en el tercer asalto.

SANDA

Los pesos medios

potente pegador Cabré que, al encajar un resultado adverso en su última actuación, saldrá al parquet, lleno de amor propio, a buscar la ansiada y difícil victoria, tan perseguida por cuantos penetran en el cuadrilátero.

Otro combate de pesos welters, a seis asaltos, como los anteriormente comentados, verá frente a frente a Toni Martín y a Ibáñez.

El primero, que entre los aficionados consiguió destacadas victorias, tiene el propósito de repetirlas en el campo profesional. E Ibáñez va a ser el duro escollo que le será opuesto, porque, siendo hombre de gran moral, también luchará hasta el último aliento. Un combate, sin duda, que caldeará el ambiente por su emoción y por la valentía de los hombres en liza.

Un encuentro de pesos plumas, también a seis asaltos, lo disputarán Fernández, el sansense de inagotables reservas, cuyas peleas de gongo a gongo le han proporcionado gran popularidad en estas veladas populares, y Collado, otro batallador a ultranza, de los que raramente ceden un palmo de terreno cuando se encuentran, de lleno, en el fragor de la pelea.

Y, en un combate preliminar, dos émulos de campeón levantarán el telón de esta reunión, prometedora de emociones.

Archie Moore camino de Europa

Nueva York, 5. — El campeón mundial de los semipesados, Archie Moore, ha salido hoy en avión rumbo a Europa, donde se enfrentará a una serie de peleas de exhibición, como preparación a la próxima defensa de su título.

Permanecerá en Europa por espacio de un mes. — Alfil.

Deportes JONER
Mayor de Gracia, 115 - T. 28 37 34

El VII Gran Premio de España motociclista

XIII Internacional de Barcelona organizado por el R. M. C. de C.

SUSCRIPCION:

España	Ptas.
1 mes	26'—
3 meses	78'—
6 meses	156'—
1 año	312'—
Extranjero	**Ptas.**
3 meses	114'—
6 meses	228'—
1 año	456'—

El Mundo Deportivo

Domingo, 7 de abril de 1957
AÑO LII. — NUMERO 10.432

DIARIO ILUSTRADO

EDICION DE LA MAÑANA
Precio del ejemplar: UNA peseta

PUBLICIDAD: Según tarifa

TELEFONOS:
Redacción:
Día y noche. 25-58-54
Sólo noche — 25-58-44
Administración:
Publicidad — 25-58-44
Venta — 25-58-44
Suscripción — 25-58-44

MEDIO SIGLO AL SERVICIO DEL DEPORTE

Redacción, Administración y Talleres: Calle Diputación, 338 - BARCELONA (9)

La máxima competición internacional del motociclismo de nuestro país, se mantendrá esta mañana en el Circuito de Montjuich, digna por completo de su relevante historial

Los campeones del mundo, John Surtees en 500 c. c., Carlo Ubbiali en 125 c. c., ambos con «M. V. Agusta» y el subcampeón mundial, Friedrich Hillebrand con side «B. M. W.», grandes favoritos de las tres magnas carreras :: El equipo de «Montesa» y los campeones de España, Francisco González (M. V.), Alfredo Flores (Guzzi) y Demetrio del Val (side) «Norton», prometen una magnífica defensa de nuestros colores

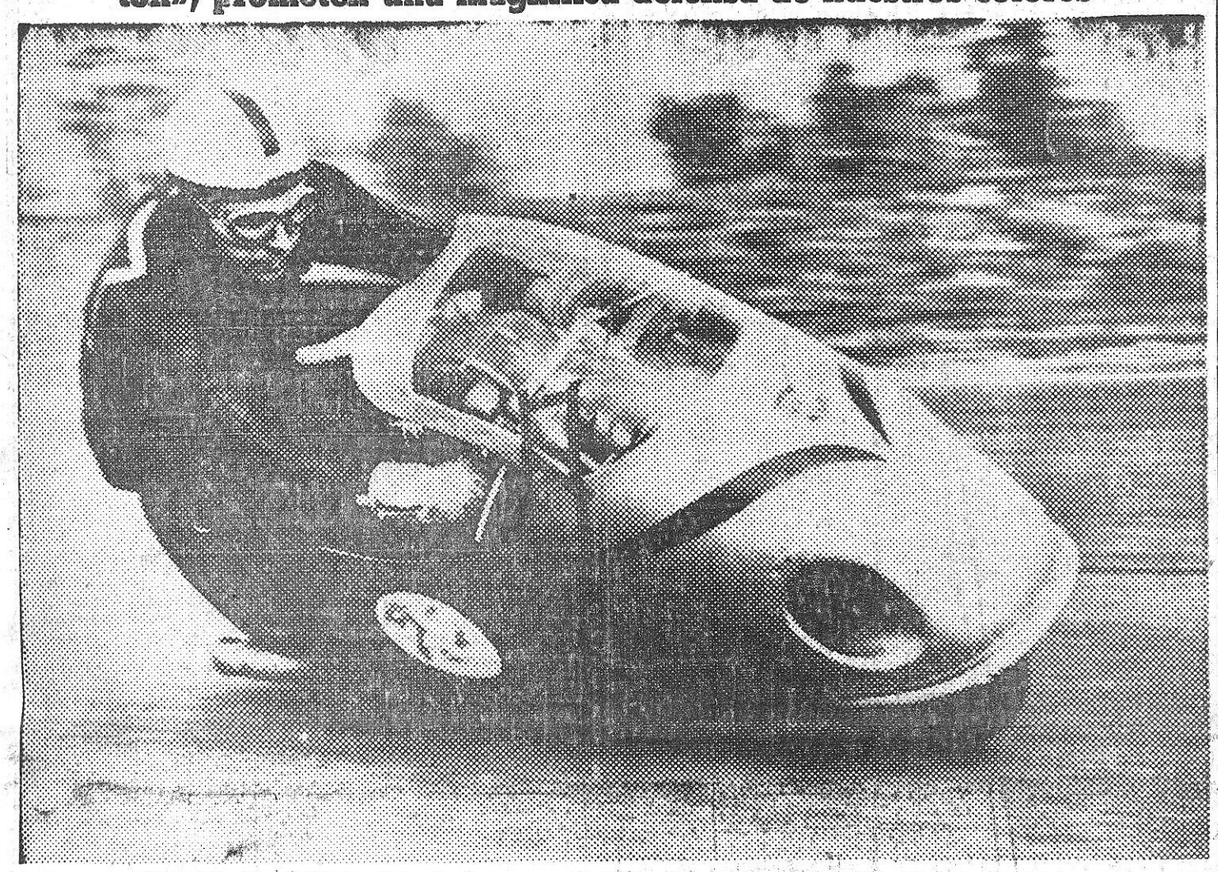

La personalidad del piloto británico John Surtees, campeón del mundo de la clase máxima de las 500 c. c., sobre «M. V. Agusta», constituye uno de los máximos focos de atención del VII Gran Premio de España motociclista que se disputará esta mañana en el circuito de Montjuich, y en cuya competición se alineará como uno de los favoritos al pronóstico

El magno acontecimiento motociclista, que va a tener esta mañana como escenario el Circuito de Montjuich — huelga remacharlo — forma en el plano selectivo de los grandes hechos de que puede enorgullecerse nuestro deporte — sin distingos — y es una de las fechas, a través de las cuales podemos sentirnos vinculados con el grupo de países — no demasiados —, capaces de montar y de resolver estos delicados problemas, que dan patente de primera calidad, de los Grandes Premios de máxima categoría, en el calendario mundial.

Ya el nombre indica que las proporciones de esta competición, que ha venido por años animando y engarzando en una larga lista de éxitos sin el menor bache en su glorioso camino, la entusiasta decisión del Real Moto Club de Cataluña, son de carácter y de significación ampliamente nacionales. Bueno es saber, por si alguien lo ignorara, que nuestra Federación Española de Motociclismo, con gran acierto y siguiendo una norma que tiene su eco en todos los países, concede el privilegio de montar este Gran Premio que ostenta el nombre de España, bajo un cuadro preciso de condiciones que le aseguren la más alta cotización y la mayor suma de calidades dentro de las competiciones de nuestro calendario, para que por derecho propio pueda ostentar esta calidad representativa.

Y esto es lo que se ha propuesto y hasta aquí ha logrado siempre, el Real Moto Club de Cataluña a través de este largo historial, que tanto ha contribuido a que nuestro deporte del motor mereciera de fronteras a fuera la alta consideración que por años le distingue, y fuera contado nuestro Gran Premio entre los más decisivos por lo que a la clasificación de méritos de marcas y pilotos de primera magnitud mundial se trata.

Seis ediciones, todas ellas magníficas, y todas ellas también logradas hasta el último extremo, componen el historial de estos Grandes Premios de España, que Barcelona ha albergado, resuelto y magnificado. Pero este conjunto no da la medida exacta todavía de la tradición ni de la veteranía de esta organización, con el calor que Barcelona le ha brindado en bloque, como primer apoyo. Desde 1933 arrancan bajo el título de Grandes Premios Internacionales de nuestra ciudad en Montjuich. Y alejando toda-

(Continúa en 3.ª pág.)

BARCELONA Y CONDAL

PREPARADOS PARA EL PARTIDO DE ESTA TARDE

AMBOS NECESITAN LOS DOS PUNTOS EN LITIGIO

Los azulgrana, para no perder contacto con el líder y los condalistas para escapar de la zona peligrosa que ocupan

De nuevo va a suscitarse el choque entre dos equipos a los que, en un día no lejano, unían lazos filiales. Un choque que, forzosamente, deberá apasionar en el verde césped, porque si a uno — al Barcelona — le interesa vencer, al otro — al Condal — no le interesa menos, aunque tengan por objetivo finalidades bien distintas.

En la víspera de este encuentro, como decimos, apasionado, Balmanya se ha expresado así:

—No vayan a suponer nuestros aficionados y nuestra gran masa de seguidores que el partido será fácil para nosotros.

—Pero puede llegar a serlo, ¿no?

—Qué duda cabe. Mas lo que hay que desechar por completo es la posibilidad de que el partido sea un calco del anteriormente jugado en la primera vuelta.

—¿No se repetirá, entonces, la historia?

—No; rotundamente, no.

—Porque ahora os interesan los puntos.

—También les interesan a los del Condal. Y también nos interesaban entonces a nosotros.

—¿Entonces?

—Nos hemos preparado a conciencia para este partido.

—¿Le temes al Condal?

—Quizá un poco más que a otros, porque nos conocemos demasiado y sabemos de nuestras virtudes y de nuestros defectos.

—¿Virtud del Condal?

—Su velocidad. El arma más poderosa del fútbol actual.

—¿Os puede ganar el Condal el partido por velocidad pura?

—Toda sorpresa se ha de descartar.

—Hablas muy seguro, Domingo.

—Insisto en que estamos preparados.

—¿Tiene algún defecto tu equipo?

—Ahora, no, porque juega y lucha a la vez.

—¿Cómo se ha podido llegar a ese ideal?

—Porque todos y cada uno de nuestros jugadores han hecho honor a la camiseta que defienden.



El equipo del Barcelona que jugó contra el Zaragoza en Las Corts, y que con escasas variantes se enfrentará esta tarde al Condal. (Foto Claret)

—¿Intentaréis ganar por goleada?

—Es lo que nos interesa. Y a golear saldremos. Si no lo conseguimos, culpa nuestra será.

—¿Sin novedad en el equipo?

—Sin novedad.

Así, pues, el Barcelona que saldrá frente al Condal será el siguiente: Ramallets; Olivella, Brugué, Gracia; Bosch, Segarra, Basora, Kubala, Martínez, Suárez y Manchón.

Poco antes de abandonar Las Corts, saludamos a Velasco, guardameta que fué del Barcelona. Inquirimos los motivos de su «desplazamiento» desde Sabadell a Las Corts, y el «chato», con naturalidad, nos dijo:

—Estoy en contacto con los técnicos y directivos del Barcelona, porque el día 24 me homenajearán.

—¿Partido?

—Sí.

—¿Internacional?

—Sí, sí. Creo que viene el Chelsea o el Milán. Dentro de unos días saldremos de la duda.

—¿Fútbol nocturno, acaso?

—Creo que sí. Pero yo no sé nada, ¿eh?

—Bueno, bueno. — J. N.

(Continúa en 8.ª página)

Partidos y árbitros para hoy

PRIMERA DIVISION

Barcelona — Condal, Rey.
At. Bilbao — Español, Asensi.
Coruña — Sevilla, Ortiz Mendivil.
Real Sociedad — Celta, Tamarit.
At. Madrid — Valladolid, Azón.
Las Palmas — Real Madrid, Blanco Pérez.
Real Jaén — Osasuna, Marrón.
Valencia — Zaragoza, Novella.

SEGUNDA DIVISION

Grupo I

Gijón — Sestao, Lacambra.
Caudal — Baracaldo, Irastorza.
Tarrasa — Indauchu, Garijo.
Santander — Ferrol, Berrenechea.
Alavés — Rayo Vallecano, García Cayado.
Burgos — Logroñés, Arce.
Eibar — Sabadell, Teja.
Lérida — La Felguera, Vera.
Leonesa — Oviedo, Castiñeira.
Avilés — Gerona, Santos López.

Grupo II

Levante — Hércules, Holgado.
San Fernando — Murcia, Alvarez Martínez.
Jerez — Málaga, Cotanda.
Córdoba — Extremadura, Meco.
Castellón — At. Ceuta, Pinar.
E. Algeciras — Puente Genil, Bañón.
Badajoz — Granada, Plaza.
Eldense — Cádiz, Vila.
Betis — Mestalla, Cerezuela.
Alicante — Tenerife, Ferrete.

"Desde que soy campeón, se ha impuesto la potencia de mi punch y espero que será éste, el que me permita vencer a Boby Ros por K. O."

- ha dicho Bufalá, ante el combate para el título nacional de los ligeros

LA GRAN VELADA DEL PROXIMO MIERCOLES EN EL PALACIO DE DEPORTES

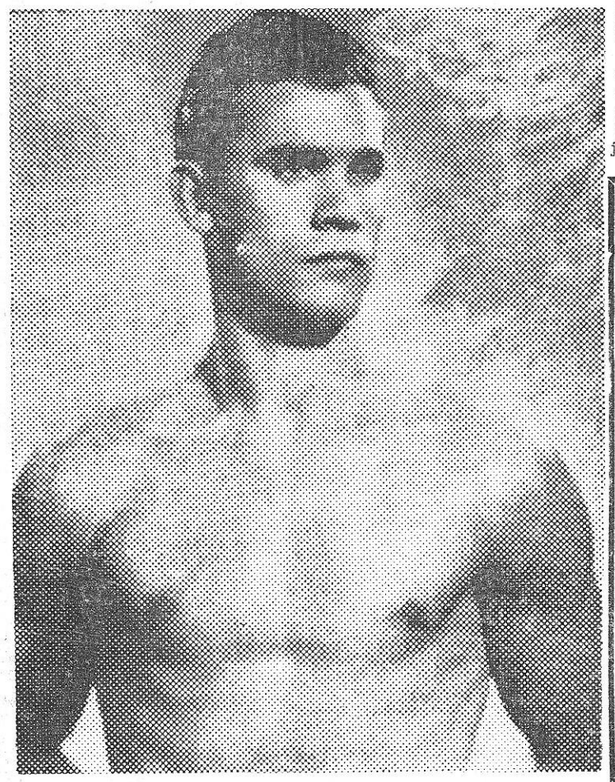

Bufalá, campeón de España del peso ligero, que el miércoles pondrá el título en juego frente a Boby Ros

Es indudable que uno de los combates que figuran en el programa de la gran velada del próximo miércoles en el Palacio Municipal de Deportes, es el que opondrá a Bufalá y Boby Ros, y en el cual el primero pone en juego el título nacional del peso ligero. Y esto es así, a pesar de que en el cartel figuran dos peleas internacionales, con nombres de tan destacada categoría como son Fred Galiana y Géo Devos, por una parte y Tanny Campo y Ogazón por otra. Lo cual tiene su explicación, en el hecho de que la confrontación Bufalá - Boby Ros, precisamente por tratarse de dos figuras locales entre las cuales las circunstancias han cuidado de establecer una rivalidad nacida, tanto de la privilegiada situación del campeón, acrecentada por sus continuas victorias antes del límite, como por el hecho de ser Boby Ros el hombre que, venciendo a Galiana y Hernández — dos de los hombres que con más méritos, podían tener aspiraciones al título nacional —, se ha ganado la designación oficial para ser enfrentado al campeón de España.

Pocas veces un combate entre dos boxeadores nacionales ha despertado una expectación semejante. Pocas veces también, un tal estado de ánimo ha sido más justificado. En ello influyen no sólo aspectos de orden técnico, sino también, y no en escaso grado, otros de carácter psicológico. En los primeros, el hecho de que el campeón Bufalá sea un excelente esgrimista y zurdo, por añadidura, poseedor de una

(Continúa en 7.ª página)

Un apasionante Real Madrid-Aismalibar

ESTA TARDE EN EL PALACIO DE DEPORTES precedido de un prometedor Estudiantes-Orillo Verde

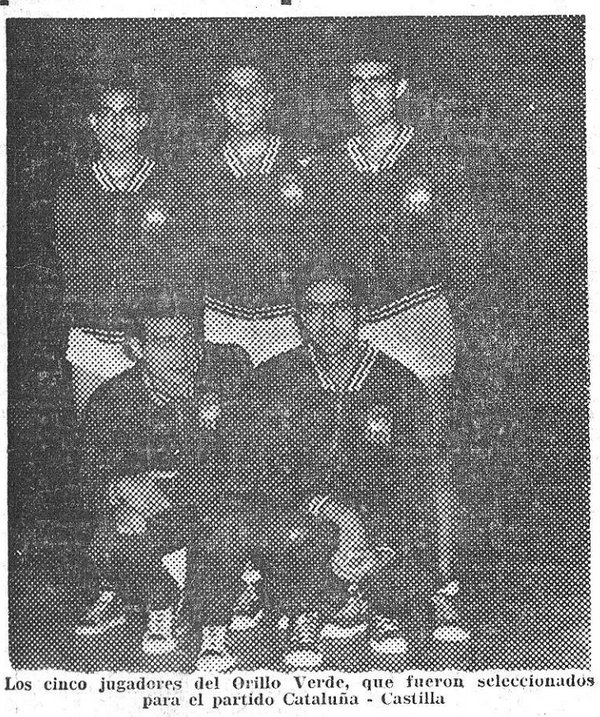

Los cinco jugadores del Orillo Verde, que fueron seleccionados para el partido Cataluña - Castilla

El relieve de esta apasionante Liga Nacional — que desde sus comienzos ha venido marcando una pauta progresivamente ascensional — alcanzará un punto de máximo apogeo con el partido que esta tarde, a la salida del fútbol, disputarán el Real Madrid, actual campeón de España, y el Aismalibar, subcampeón. Por múltiples circunstancias, el choque entre estos dos grandes conjuntos aparece provisto de un realce punto menos que insuperable. Sin embargo, ninguna de esas circunstancias habrá contribuído tan decisivamente a formar ese ambiente de gran expectación que en las vísperas de este choque ha llegado a crearse como el recuerdo del partido que estos dos mismos equipos disputaron hace unos meses, en la capital, para la final del Campeonato de España. Su desenlace, como se recordará, fué favorable al Real Madrid —de ahí su título de campeón— pero los incuestionables merecimientos con que los madridistas se calzaron el título se vieron, en parte, paliados por la evidencia, aceptada unánimemente por cuantos llenaban el Fiesta Alegre, de que, sin las anomalías surgidas a última hora — desacuerdo entre la mesa y los árbitros — el campeón lo habría sido el Aismalibar.

Desde aquel partido no ha transcurrido suficiente tiempo para impedir que este choque de hoy ofrezca para los de Aismalibar, el perfecto perfil de un encuentro de desquite. Un desquite que los de Moncada estaban anhelando y que, como es lógico, lo aprovecharán para tratar de resarcirse de la amargura que supuso para ellos ver esfumarse la soñada oportunidad de alcanzar un título que llegaron a tener prácticamente en su poder.

Por esta condición de desquite que concurre en el Aismalibar-Real Madrid de esta tarde, así como por los alicientes lógi-

(Continúa en 7.ª página)

RILLOS Y PONT

frente a frente, en combate de un asalto de 30 m.

ESTA MAÑANA EN EL PRICE

PROGRAMA DE LA REUNION

Heras — Beny
Oteles — Juan Manuel
Sureda — Buch
Arnau — Willy Martín
Rillos — Pont

* * *

Las difíciles condiciones en que ha sido concertado el combate estelar de la reunión matinal de hoy, domingo, en el Gran Price, ofrece no pocas dificultades para un luchador de las características del ex campeón europeo Manuel Rillos, habida cuenta su estilo depurado y sus muchos conocimientos de los más recónditos secretos del «catch», pero también el «handicap» que para él representa la disputa de un choque sin pausa ni intervalo entre asalto y asalto, máxime estando la meta final nada menos que a media hora de distancia.

Ese pelear sin descanso a que obliga el que el combate haya sido concertado a la distancia de un solo asalto de treinta minutos de duración, por un lado,



RILLOS

y del otro la dureza y batallar sin desmayo de su adversario de hoy, el mallorquín Pont, habrán de obligar, sin duda alguna, al fino y estilista Manuel Rillos, a desplegar todo su saber sobre el ring, para evitar caer en las redes tupidas del juego duro y violento de su enemigo.

Willy Martín es de esperar no encontrará esta mañana en el Price un clima demasiado propicio ni menos aun favorable, tras aquella accidentada pelea de hace quince días, de desagradable recuerdo, en su choque con Arnau, uno de los luchadores cuya marcha ascendente es seguida con mayor interés por

(Continúa en 7.ª página)

COBRE BRILLANTE A ESPESOR
níquel, cromo. Equipos estáticos y automáticos. Ultimos procedimientos
SANCHIZ BUENO, S. A.
PLAZA TETUAN, 19-20 Teléfono 25 44 43

RECAMBIOS Y ACCESORIOS
ADAPTABLES A
VESPA - ISO - OSSA
DERBI - MONTESA Y
TODAS LAS MARCAS
Denti & Berenguera
CASANOVA, 182 (esquina París)
TELEFONO 39 16 03
(tres líneas)
BARCELONA

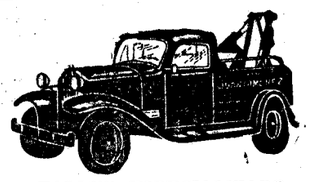

TALLER ESPECIALIZADO
SEAT
CARROCERIAS, MECANICA Y ELECTRICIDAD

AUTOMOVILISTA
NO OLVIDE ESTE NUMERO DE TELEFONO
25 25 52
SERVICIO PERMANENTE DE
GRUAS Y MECANICA
INCLUSIVE DIAS FESTIVOS
COCHES NUEVOS DE ALQUILER SIN CHOFER
GIMENEZ
PASEO CARLOS I, 153 - Tel. 25-25-52 (antes Marina), esquina Caspe
ALMOGAVARES, 100 - Tels. 25-57-49 y 25-94-47

EN PROGRESO CONSTANTE...

Industrias Men-Par, S. A. pasó en doce años, del desván de una escalera a orgullo de la industria nacional

Los principios deportivos que estimularon su éxito comercial, les ha convertido en patrocinadores de grandes actos del deporte

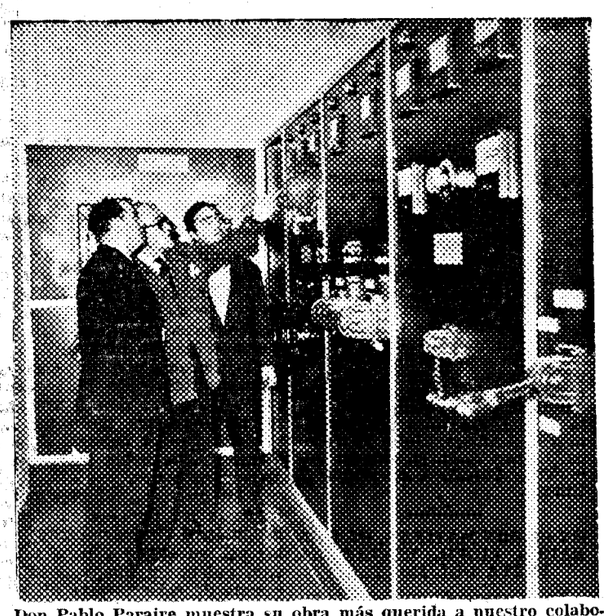

Don Pablo Paraire muestra su obra más querida a nuestro colaborador Juan Plans. Esta central eléctrica es el producto de sus desvelos y de su trabajo. Ahora, cuando la fabricación no reclama su presencia, busca cobijo a su alrededor y el ruido de los voltímetros, suena en sus oídos como el mejor aparato de radio (Foto Bert)



La gran nave de prensas, donde son embutidas las piezas de Industrias Men-Par, S. A. Cada pieza es minuciosamente inspeccionada por don Pablo Paraire y ello asegura el crédito de los accesorios Kinby. — (Foto Bert)

También en el campo de la Industria, existen atletas. Obreros atletas que sin el aliciente de las multitudes que llenan estadios, baten records por puro deleite y superan sus marcas anteriores, sin exigir otro pago, ni buscar otra gloria que introducirse en los mercados y procurar, de paso, el bienestar de los suyos...

El amor atlético, me lo ha dado una pequeña y vieja estantería, con dos destornilladores, unos alicates, una llave inglesa y un martillo, que fueron el patrimonio inicial de Industrias Men-Par S. A., allá por el año 1945.

Ahora tiene todo el valor representativo de una vieja pieza de museo pero en él están perennes, los afanes y las inquietudes de doce años de labor constante, hasta llegar al poderío y esplendor actual, representado por una fábrica con un edificio de 10.000 metros cuadrados de extensión, susceptibles de aumentar hasta 30.000 y con más de trescientos obreros en la nómina...

¿No es esto un record, una superación constante de la propia marca durante los doce años de existencia de la razón social Men-Par Sociedad Anónima

Ahora, Industrias Men-Par S. A. llevados por el mismo espíritu deportivo, que marcó el nacimiento y desarrollo de su negocio, ayuda o patrocina cualquier manifestación deportiva que lo necesite.

Nuestra visita no tenía otra explicación, pero era inaplazable.

* * *

Me reciben don Pablo Paraire, director general de la fábrica y don Eusebio Pueyo, jefe de ventas porque don Francisco de P. Mensa y don Miguel Paraire, están ausentes, pero puestos en antecedentes de los motivos de mi visita, se prestan amablemente a enseñarnos las diferentes dependencias de la fábrica.

Don Pablo Paraire, en funciones de amable cicerón me va contando que su fabricación es muy extensa y abarca hasta un total de ochocientas piezas distintas para la industria del automóvil en sus especialidades de gasolina, fuel y gas-oil sin descuidar los motores Diesel y marinos.

Nuestros pasos nos llevan hasta la fundición y don Pablo prosigue su explicación. «Aquí fundimos indistintamente, aluminio, zamak, y latón, pero exclusivamente para nosotros. Todas las piezas son verificadas y comprobadas a cuatro atmósferas. Cualquier poro o pequeño defecto en las mismas, supone volver al horno hasta lograr la perfección.

En este principio ético, podría hallarse posiblemente, el secreto de los accesorios Kinby y su gran propagación en el mercado.

Apenas sin sentirlo hemos pasado por la sala de tornos y la amplia nave de prensas, prendidos en la oratoria fácil e interesante de don Pablo hasta introducirnos en otra nave donde está la maquinaria de metalización, en donde por el procedimiento de alto vacío; se da lente a los faros. Asisto a una demostración práctica y don Pablo me dice que el secreto del brillo de los faros Kinby, radica en el barniz que se fabrican ellos mismos y cuya fórmula permanece envuelta en el más inexcrutable de los misterios.

Don Eusebio Pueyo toma el relevo y nos conduce al taller de pulimentación, con sus grandes baños de níquel, cromo, cobre y zinc, y en cada uno de los cuales nos apostilla su valor en pesetas y las cifras que se citan son tan altas que empezamos a sentir sensaciones de vértigo. Juanito Bert, se marea y hemos de salir a airearnos hasta el apartado en donde se fabrican los filtros de aire y de aceite, con un procedimiento nuevo, a base de recubrirlos con espuma de nylon. Los marcos elásticos que los protegen, constituyen otro secreto de la casa pero su manipulado es tan simple que puede ser ejecutado hasta por muchachas de muy pocos años.

La fábrica apenas tiene nada más para enseñarnos y penetramos en la sala de dibujos y bocetos, en donde nos recibe don Jorge Mensa, un joven de aspecto atlético, que es Jefe de coordinación y estadística. Nos tiende su mano, una mano fuerte y callosa que da a entender los deseos de su padre don Francisco de P. Mensa, de hacerle pasar por todas las dependencias de la fábrica, hasta llegar a la vida más cómoda pero no menos activa de despacho.

El joven Mensa siente una idolatría por su padre y nos cuenta que es un hombre super-activo y que además de dedicar una hora todos los días a la cultura física, todavía desempeña cargos federativos, siendo actual vicepresidente de la Federación Catalana de Boxeo.

Don Pablo Paraire nos «corta» diciendo que aquella sección, es la más importante de la fábrica... «De su acierto depende el éxito de la fabricación y de los presupuestos.»

Nos acompaña en la visita el inquieto Klein, agente de propaganda, que goza de todas las simpatías por parte de la razón social Men-Par S. A. y ya no puede sujetar sus nervios por más tiempo y nos arrastra — valga la expresión — hasta un patio donde en un pequeño cubierto presidido por la Virgen de Montserrat, está la central eléctrica de la casa y el mismo Klein se encarga de ponernos al corriente de que aquella joya, es una obra personal de don Pablo Paraire. Todo esto ha sido iniciado y construído por mano de don Pablo y creo es muy importante que descorramos el secreto, aun a trueque de herir su modestia. En esta salita se condensan el gran amor de don Pablo por el trabajo y su técnica en la industria. Es su santuario y su casino. Aquí se refugia, en busca de soledad y de retiro cuando la fabricación no le reclama y no cambiaría por el mejor espectáculo del mundo una hora pasada alrededor de los voltímetros...»

Los elogios no le van a don Pablo que se ha puesto grave y hacia el final de la entrevista, pasamos por la sección de embalaje. Don Eusebio Pueyo a modo de despedida, nos dice: «Toda la prosperidad de esta industria que usted acaba de recorrer, se asientan sobre unas bases de actividad que son la clave de su éxito y conviene divulgarlas para que nadie crea que la ociosidad conduce a la opulencia. Todo el alto personal de Industrias Men-Par S. A. trabaja de catorce a quince horas diarias...»

* * *

Ya en la calle, damos una vuelta al gran edificio de Men-Par S. A. esta industria que nació en el desván de una escalera, el año 1945 y que la tenacidad y la inteligencia de don Francisco de P. Mensa y don Miguel Paraire llevaron hasta el esplendor actual.

Esta es la historia verídica de una estantería y unos destornilladores que elevaron de la humildad a la opulencia una industria, que hoy es un orgullo de España.

JUAN PLANS

BILLARES SOLER
Primera marca nacional
Viladomat, 122 - BARCELONA



ISO
Potencia 7 HP. 125 c. c. bicilíndrica
La scooter equilibrada



FACILIDADES DE PAGO
ISO Vía Layetana, 30 Teléfono 21-44-17

VIENE DE 1.ª PAGINA

"Desde que soy campeón

pegada fulminadora, cualidades estas, que si sobre el papel pueden señalar una nada despreciable ventaja del campeón sobre el aspirante, éstas quedan un tanto aminoradas por la efectiva esgrima de Boby, por su gran fondo y espíritu combativo y por su gran moral. En este último aspecto, en el de la moral, reside la incógnita de Bufalá, porque si bien hoy es muy otro del que era, queda flotando en el ambiente lo que en el pueda operar un combate de tanto compromiso, frente a una figura de tanto renombre como Boby Ros.

Esta es la situación que el combate, desde el punto de vista crítico ofrece. Y sobre ella ha de basarse todo estudio de probabilidades del campeón y de su tan discutido aspirante.

Veamos ahora, cómo Bufalá contesta a nuestras preguntas, sobre el punto de vista anteriormente expuesto:

—¿Qué es lo que más temes de Boby Ros?

—Tanto como temer, nada. Ahora bien, lo que sí reconozco es, que posee una magnífica izquierda en directo, aunque esta arma perderá mucha de su eficacia, por mi condición de «guardia zurda». Por lo demás, Boby es un excelente esgrimista, que sabe plantear dificultades sin embarullar el combate, cuando se encuentra con un hombre que le iguala en técnica.

—¿Te crees tú, igual a él en este aspecto?

—Francamente, sí. Sobre todo en la actualidad.

—Boby posee un fondo y espíritu combativo inagotables.

—Lo sé, pero tampoco en este aspecto creo tener que concederle ventaja. Estaremos tal para cual. Gil Suárez está considerado como un prototipo de boxeadores combativos, ¿no es así? Pues si usted hubiera visto el combate que disputamos en Santander, y en el que le vencí por abandono, estaría hoy convencido de que el Bufalá actual nada tiene que envidiarse en este aspecto.

—¿En qué consideras a Boby superior a ti?

—En nada. Le hablo con toda sinceridad y sin el menor asomo de presunción.

—¿Y en que superas tú a Boby?

—En pegada. Y en ella confío, para poder conseguir una victoria más antes del límite.

—Boby es uno de los boxeadores españoles que menos veces ha tenido que hincar la rodilla en la lona. ¿Ya tienes esto presente?

—Muchos que como él podían alardear de invulnerables o poco menos, han tenido que conocer la derrota antes del límite.

—¿Quiere esto decir que esperas vencerle por K. O.?

—Desde que soy campeón de España, se ha impuesto rotundamente la potencia de mi «punch» y aspiro a que sea éste, el que una vez más se imponga, en el combate con Boby Ros.

—¿Con la rotundidad de un K. O.?

—Naturalmente. ¿Es que no lo cree usted posible?

—¡Por qué va a parecérmelo! Yo te hago la pregunta.

—Y yo se la contesto sin reparos, tal como pienso.

Queríamos pulsar el grado de moral con que Bufalá subirá el miércoles al ring, pero no lo hemos creído necesario, después de la forma decidida cómo ha contestado a nuestras preguntas. También en este aspecto, nos encontramos ante un Bufalá inédito. — L. M.

Rubio venció por puntos a Vilardell

Ayer tarde, en el Price

Un combate entretenido, en el que la fortaleza del impacto fué patente, a través de los seis asaltos que limitaban su distancia, disputaron los pesos medios, Rubio y Vilardell.

Rubio, que se erigió vencedor, dominó por potencia y acometividad, derribando a Vilardell, por ocho segundos, de un golpe al estómago, en el segundo período; pero Vilardell, después, no sólo capeó el temporal, encajando, sino que tuvo sus reacciones, algunas de peligro.

Rubio, muy enérgico y valiente superó, no obstante a Vilardell, que reaccionó sorprendentemente después de su caída, y cooperó en su recuperación cuando colorido al encuentro.

Arias, del peso welter, dominó ampliamente a Cabré, al confiar éste, como de costumbre, en buscar el golpe de derecha, que por lo repetido, es evitado por sus contrarios. Arias, amparado primero en su izquierda, para tomar distancias, y después, boxeando en series en cuerpo y cara, se apuntó los seis asaltos.

Toni Martín e Ibáñez, nos ofrecieron una pugna disputada, en cuyos primeros asaltos, Martín, se mostró más preciso. A partir del tercero, Ibáñez, se lanzó arrollador, replicando valiente Martín, pero el cansancio fué el peor enemigo de este último, e Ibáñez se lanzó abiertamente, batallando. Las réplicas de Martín, pese a su voluntad no pudieron frenar al arrojado Ibáñez, que consiguió el triunfo por puntos. Se disputó dentro de la categoría de los medios, a la distancia de seis asaltos.

En el peso pluma, Fernández y Collado, terminaron en tablas.

En el primero, de aficionados del peso pluma, Gil (JACSAE), se impuso por su boxeo más depurado, a Ariza (F. J.), que se mostró valiente.

JOSE CANALIS

Rillos y Pont

parte de los aficionados, y el cual entre otras cosas contará en esta ocasión con un apoyo encendido que puede tener su influencia decisiva en esta pelea.

Otro luchador, al parecer empeñado en llevar siempre consigo por delante el escándalo es el mallorquín Sureda, al cual veremos en esta ocasión frente al noblote y combativo Buch, magnífico atleta y también luchador de temperamento cuando las circunstancias así lo requieren, motivo por el cual nos atrevemos a pronosticar que no será senda fácil, ni mucho menos, la que tendrá que recorrer esta mañana para hacerse con la victoria.

A cargo de Oteles y Juan Manuel correrá el segundo combate de esta matinal, que en su preliminar ofrece el aliciente del debut en el campo profesional de Beny, tras una brillante campaña en la grecorromana, donde apuntaba excepcionales condiciones que hoy se verá obligado a confirmar ante un veterano de la categoría de Heras, difícil piedra de toque, mucho más para un novel que recibe esta mañana la alternativa. SANDA

NIQUEL BRILLANTE
INSTALACION DE BAÑOS EN FRIO, SIN AGITACION
NI FILTRAJE CONTINUO, PATENTE ALEMANA
CORA - Muntaner, 53 - Tel. 23 21 53

Ciclistas portugueses a la Vuelta a España

Lisboa, 6. — Quince corredores han sido seleccionados para designar el equipo que participará en la Vuelta Ciclista a España. Entre los que se dan por seguro que correrán figura Alves Barbosa, número uno del ciclismo portugués, que en la pasada Vuelta a Francia, terminó en uno de los primeros lugares; Ribero da Silva, vencedor de la prueba París—Evreu, recientemente disputada, considerado por la crítica francesa como el «ciclista volador»; Luciano Moreira de Sa y Manuel Poeido. — Alfil.

GRAN LICOR ESTOMACAL BONET DE FAMA MUNDIAL

HOCKEY SOBRE RUEDAS

El Barcelona y el Español frente al Reus D. y Noya

Esta mañana, en el Palacio Municipal de Deportes

Es innegable que ha entrado ya el Campeonato de Cataluña en su fase final, en esa decisiva recta que conduce ya de una manera directa y muy próxima, al término de la competición con dos de sus participantes destacados en forma clara y terminante y ambos, asimismo, con iguales posibilidades de hacerse con el título.

Nos referimos concretamente al Español y el Barcelona, por este orden y con un solo punto de diferencia colocados al frente del grupo, a tal distancia de sus seguidores que permite poder asegurar queda circunscrita a ese duelo entre españolistas y azulgrana la lucha directa para el título, aun cuando unos y otros; como es lógico siempre a la espera la más ligero tropiezo de sus más directos adversarios, para cobrar una ventaja que en estos momentos tiene un valor incalculable.

La jornada de hoy, séptima de esta fase final, nos ofrece la oportunidad de poder ver en acción sobre la pista del majestuoso Palacio Municipal de Deportes, al Español y al Barcelona, en esa lucha de cerrado codo a codo hacia el título, enfrentandose, por este orden, al Noya y Reus Deportivo, ambos en partidos que distan mucho a la hora de la realidad de presentar esas facilidades que puedan dar en suponerse a juzgar por la diferencia que separa a unos de otros, en la tabla clasificadora.

Otro de los grandes alicientes de estas jornadas finales, dejando a un lado la ya comentada lucha por el título de campeón regional, radica indudablemente en la conquista de ese tercer puesto que da derecho a participar en el Campeonato de España, que al próximo mes de junio se disputará en Salamanca y para el cual se destacan como los más firmes candidatos el Universitario y el Arrahona, que precisamente esta mañana se enfrentan entre sí en Sabadell, en el encuentro que completa esta interesantísima jornada.

Aun cuando en la fase de permanencia el Apolo parece lo suficientemente destacado ya para considerarse en la senda que pueda llevarle a conservar el liderato hasta el término de la competición en modo alguno puede darse como decidido de antemano su choque de hoy en la cancha del Tarrasa, conjunto éste que tras un comienzo desconcertante a la par que decepcionante, se ha reafirmado notablemente en el curso de las últimas jornadas hasta el punto de merecer el calificativo de muy difícil adversario del conjunto de la calle Vila y Vilá.

Otra muy difícil papeleta en la jornada de hoy es para el Barcino, que en su pista recibe la visita del Igualada, equipo que marcha en segunda posición en la tabla, en igualdad de puntos con el Sardañola.

Y como punto final los encuentros C. N. Reus-Vilafranca y Círculo Barcelonista-Molins de Rey, correspondientes a la fase de ascenso de Segunda División.

E. L. JIMENO

Un apasionante

cos que se derivan del hecho de verse frente a frente dos de los más poderosos conjuntos españoles del momento, el choque entre los equipos que capitanean Kucharski y Hernández, respectivamente, se ofrece provisto de unos atractivos insuperables, capaces, por su volumen, y por su calidad, de conferir a este encuentro un realce extraordinario. No es aventurada, pues, la predicción de que todos los records de emoción y espectacularidad que en esta Liga han ido estableciéndose sucesivamente, serán ampliamente batidos esta tarde en el Palacio de Deportes, al correr de este encuentro repleto de sugestivas promesas.

Con anterioridad se jugará el Estudiantes-Orillo Verde, partido que habrá de discurrir por los cauces de un equilibrio y una incertidumbre absolutos. La seguridad de asistir a una pugna reñidísima — que no permitirá conocer al vencedor de la misma hasta el postrer instante — se abre ante este encuentro que habrá de contribuir, sin duda, a caldear y preparar el ambiente para después: para ese Aismalibar-Real Madrid que tantas y tan bellas cosas nos promete.

Apurada victoria del Real Madrid sobre el Orillo Verde (75-73)

en un emocionante partido :: Asmalibar venció holgadamente a Estudiantes (65-46)

ANOCHE EN EL PALACIO DE DEPORTES

Aismalibar y Real Madrid fueron los vencedores de la reunión de anoche. El primero, frente al Estudiantes, y con evidente facilidad (65—46). El segundo, ante el Orillo Verde, y con grandes apuros (75—73).

La victoria de Aismalibar empezó a perfilarse desde los primeros minutos de juego. Los de Moncada, con un juego dotado de un raro ajuste y de una elevadísima eficacia — basada en la extraordinaria precisión de Cuello en el tiro a media distancia — habían logrado ya sumar una ventaja de veinte puntos al cabo del primer cuarto de hora. Al ritmo con que se sucedían los encestes del equipo de Moncada se veía venir una victoria rotunda que podía cifrarse alrededor del centenar de puntos... Pero tras un primer cuarto de hora de deslumbrantes aciertos, sobrevino un ligero bajón del Aismalibar — al tiempo que Estudiantes, cerrando más su marcaje y afinando algo su puntería en el tiro — y el partido discurrió, después, sujeto a un acusado equilibrio. Acortó algo las distancias el equipo madrileño y al descanso se llegó con quince puntos de diferencia a favor de Aismalibar (33—18). En el segundo tiempo, asistimos a una tesonera brega de Estudiantes buscando aminorar las distancias, pero Aismalibar conservó todavía arrestos y juego suficientes para conservar sus posiciones. Su victoria — que tuvo en Cuello, Kucharski y Navarro a unos destacados artífices — se ofreció en todo instante desprovista de dudas, pese a que Estudiantes mejoró a ojos vistas en un segundo tiempo en el que destacaron visiblemente Díaz Miguel, Codina y Abreu.

Las mayores emociones de la noche — las únicas, por mejor decirlo — se dieron, y en crecidísimas dosis, en el choque Real Madrid—Orillo Verde, sujeto en todo su desarrollo a una pauta de total incertidumbre. Aunque por márgenes reducidos, Orillo Verde anduvo siempre por delante en el marcador durante todo el primer tiempo, que terminó con 29—26.

Forzados por los apremios de última hora, a sintetizar el análisis del encuentro, destaquemos de él, ante todo, la gran actuación del Orillo Verde, y de él, la soberbia labor del internacional Luis, enorme en todo el encuentro. El Madrid, tras un primer tiempo bastante apagado — en el que acusó una evidente flojedad en el tiro — mejoró ostensiblemente en la segunda parte, teniendo en Alfonso, eficaz, como siempre, en los rebotes, y a Hernández y Brindle, a sus más positivos hombres.

Arbitraron el Aismalibar-Estudiantes los colegiados Valbuena, del Centro, y Vallejo, de Cataluña, siendo su labor excelente.

El arbitraje del Real Madrid-Orillo corrió a cargo de Villamil, Centro, y Navarro, de Cataluña. Excelente el cometido de este último, mientras que en el de Villamil se notó un cierto matiz «madridista», aunque en los últimos momentos — cruciales para el resultado — tocó unas personales muy discutibles en contra del Madrid.

Equipos y marcadores:

Aismalibar. — Kucharski, 7; Jordá, 11; Navarro, 19; Becquer, 2; Folgosa, 3; Riera, 6, Cuello, 17.

Estudiantes. — Díaz Miguel, 12; Garrido, 2; Abreu, 6; Codina, 11; Preston, 5; Perea, 4; Lavorde, 2; Gallego, 2; Olivares, 2.

Real Madrid. — Herreras, 6; José Luis, 3; Alfonso, 19; Imedio, 6; Hernández, 19; Brindle, 16; Trujillano, 6; Alcántara.

Orillo Verde. — Oller, 12; Masagué, 7; Lluis, 20; Soro, 14; Gumbau, 14; Galve, 5; Sánchez.

M. E.

FUTBOL

SEAT, 2 - IRUM, 1

LOS VENCEDORES SE PROCLAMARON CAMPEONES PROVINCIALES DE EDUCACION Y DESCANSO

La verdad es que la Obra Sindical Educación y Descanso, así como los productores que encuadra, y el numeroso público que se dió cita en el bello terreno del Fabra y Coats, merecían un mejor juego y disciplina deportiva de la que ayer hicieron gala los equipos de SEAT e IRUM, finalistas del campeonato provincial de fútbol, los cuales se dedicaron más que a intentar hacer un juego de alguna calidad, a dejar sueltos sus nervios y lo que es peor, evidenciando una falta de ética deportiva tan deplorable, que preferimos omitir su análisis extenso. Dos fueron los jugadores expulsados, Colomer de los vencedores, y Ricart, por los azules, pero eso débese mayormente a la buena disposición del señor Cali, árbitro del choque, que harto trabajo tuvo para llevar a buen puerto el que comentamos.

El partido, aparte lo expuesto, adoleció de calidad, destacando la presencia en ambos equipos de un exceso de veteranos que poco favor pueden hacerle al fútbol de productores. Por dicha causa, vimos poco juego, con ráfagas para cada uno de los litigantes, pero sin ligazón en línea alguna.

Hubo también algún jugador de cierta categoría, como por ejemplo el volante derecho de los vencedores, su zaguero central y... algunos chispazos, muy pocos, de Valle, el ex azulgrana. En la acera de enfrente, bien en la meta López, corajuda la defensa, medianejos los medios y en el delante, poquita cosa.

Es posible, que la trascendencia del encuentro nos haya impedido ver el fútbol que nos temíamos, pero no obstante, nos afirmamos en nuestro criterio de que el fútbol de ayer, no era precisamente para verlo. Tal fué de penosa la impresión que del encuentro sacamos.

Arbitró el señor Calí, como hemos dicho, a estos equipos:

SEAT. — Ochoa; Salvatella, Brutones, Navarro; Redón, Colomer; Pallás, Abalaire, Borrás, Valle y Mellado.

IRUM. — López; Ricart, Salvador; Iniesta; Calvet, Navarro; Cinguel, Toldrá, Alvareda, Prades y García.

El primer gol lo consiguió Valle al aprovechar un saque indirecto, y antes del final del primer tiempo, Prades obtuvo el empate de buen punterazo.

En la reanudación sólo hubo un tanto, favorable al SEAT, al convertir una justa falta máxima Navarro, que disparó duro al ángulo.

Como preliminar, los chiquillos del La Salle Bonanova y C. D. Cataluña de Las Corts-TAM, nos ofrecieron una auténtica lección de fútbol y modos, venciendo los últimos por 1—0, marcado por Blázquez. Fué un bonito encuentro, del completo agrado del respetable.

Al finalizar la sesión futbolística, don Jaime Casanovas y Lorenzo de Otero Soler, secretario provincial y jefe de Deportes respectivamente, de la Obra Sindical Educación y Descanso, procedieron a la entrega de los premios puestos en juego. — M.

CICLISMO

Poblet y De Bruyne serán los puntos de mira en una París-Roubaix, trascendental

Como han distribuído la semana el español y el belga

Poblet, vencedor de la Milán—Turín, de la Milán—San Remo y del Campeonato de Barcelona.

De Bruyne, segundo de la Milán—Turín y de la Milán—San Remo, vencedor de la Vuelta a Flandes y actual líder del Trofeo Desgrange—Colombo.

Este es el balance que arrojan los méritos de estos dos corredores en este principio de temporada, ante la París—Roubaix, una de las carreras más codiciadas del calendario internacional.

De este breve examen resulta que el español y el belga son los dos hombres más en forma o, si se quiere más taxativo, más efectivos de todo el lote de ciento cincuenta corredores que hoy disputarán la París—Roubaix. Ahora bien, si establecemos una comparación entre sus sistemas de enfocar la temporada, veremos que Fred De Bruyne se produce de una manera más circuspecta que el de Moncada, puesto que desde que rompió el fuego, con la Semana Santa, en Italia, no ha participado en ningún criterium ni reunión de velódromo, para no desarticular su ritmo de «routier» y, en consecuencia, cada día que pasa su papel se cotiza más en alza.

Veamos ahora cómo ha distribuído su tiempo durante esta semana, después de su triunfo en la Vuelta a Flandes. Martes, una salida suave, de 90 kilómetros; miércoles, reposo; jueves, 180 kilómetros tras «Derny»; viernes 50 kilómetros rápidos y vida tranquila en la casita que tiene en construcción junto al lago D'Overmere-Donk; sábado, reposo y viaje a París.

Por su parte, Poblet se ha saltado el régimen austero del deportista en forma, para participar en banquetes y homenajes, que alteran un poco su forma, como se vió en el Trofeo Jaumendreu cuando, bajando Ubastrell, y gate sus narices, Barratta estableció el vacío entre él y el pelotón, llevándose a su rueda a Lorono y Bover, que habían de llegar al pelotón de cabeza. Si vio la jugada, no tuvo fuerzas para resolverla a su favor, pero le bastó este breve entreacto para mostrársenos plenamente recuperado en el Criterium de Montjuich y depararnos el martes, en el Campeonato de Barcelona, la más perfecta y magistral exhibición que jamás haya salido de sus piernas. El miércoles participó en otro criterium en Villarreal y el jueves regresó a Barcelona por carretera. El viernes, viaje a París y reposo todo el sábado.

De todo lo expuesto se deduce que Poblet y De Bruyne están en gran forma y serán, desde luego, los corredores más marcados en la París—Roubaix, porque Van Steenbergen, otro «velocista», está pasado de forma y no cuenta en el sufragio, y Louison Bobet no encuentra su estado de gracia de otras épocas.

Hasta aquí habló la lógica, pero ello no quiere suponer que la victoria sea una exclusiva de los corredores citados, puesto que todavía Francia tiene bazas a jugar con Anquetil, reciente vencedor de la París—Niza; Forestier, ganador del «National», y el siempre peligroso Hassenforder. Los belgas, además de De Bruyne, cuentan con Van Looy, triunfador de la Gand—Wevelghem — Gand; Keteleer y Adriaenssens, Holanda, con Van der Pluim y Wagtmans, e Italia con De Filippis, Conterno y Favero, además de la posible sorpresa que siempre puede producirse en un lote tan formidable de ambiciones en el que todos saben que, resultar ganador de la París—Roubaix, significa pasar a ser «vedette» de la noche a la mañana.

Para dar más amplitud a la información, detallo a continuación los efectivos con que cuenta Miguel Poblet para entablar la batalla de la París—Roubaix. Equipo Geminiani-Saint Raphael: Poblet, Bover, Annaert, Barbotin, Bauvin, Bertolo, Cohen, Dolhats, Dupont, Geminiani, Mahé, Platel, Plaza, Gerard Saint, Robinson y Barone.

Los de De Bruyne son: Equipo Coppi-Carpano: De Bruyne, Adriaens sens, Keteleer, Hayvaert, Baens, Coletto, Gismondi, Gaggero y Cannero.

JUAN PLANS

Poblet entre los favoritos

París, 6. — Mañana se corre la gran prueba ciclista París-Roubaix. Los favoritos de la misma son Louison Bobet, Jacques Anquetil y André Darrigade, de Francia; Miguel Poblet, de España, y el belga Alfred de Bruyne. Hay 153 corredores inscritos.

La clásica que se ha disputado en cincuenta y cuatro ocasiones desde su fundación, en 1896, comienza en el suburbio noreste de St. Denis, a las nueve y media de la mañana. Los 252 kilómetros de recorrido llevarán a los corredores por las carreteras septentrionales francesas, famosas por sus «pavés» sobre los que sufre en gran manera el corredor ciclista. La meta está situada en Roubaix, donde los corredores son esperados a las cuatro y cincuenta de la tarde (hora española).

Los periódicos franceses publican hoy artículos sobre la tradicional carrera, en los que hacen historia de la misma y dan toda clase de detalles sobre la presente edición.

«L'Equipe» dice que comparte plenamente la opinión del director de la carrera y ex campeón francés, Raymond Louviot, quien manifestó que «los favoritos son Miguel Poblet, De Bruyne, Louison Bobet y Van Looy». — Alfil.





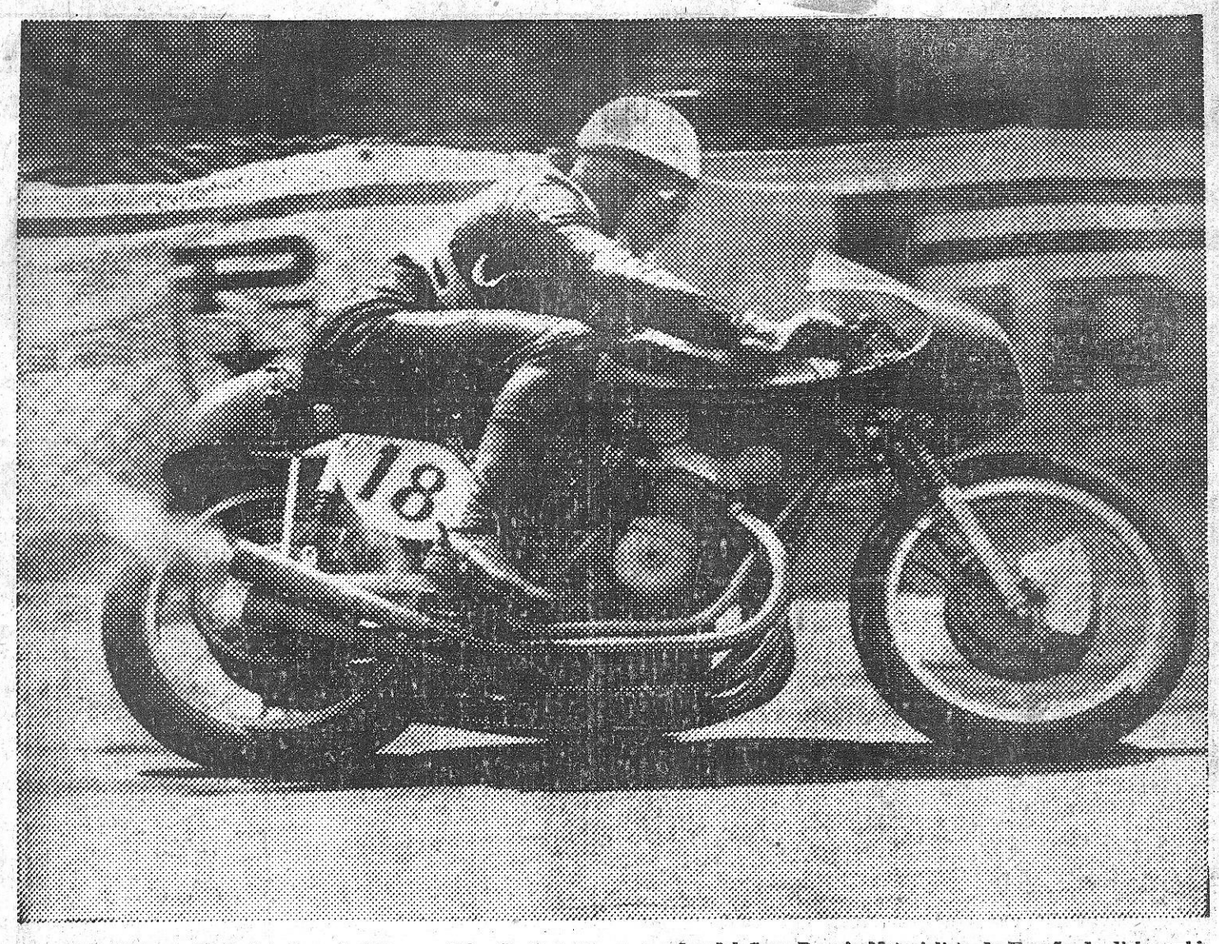

El campeón del mundo de la categoría 500 c. c., John Surtees, gran vencedor del Gran Premio Motociclista de España de dicho cubicaje. La espléndida fotografía de Juanito Bert fué lograda cuando el gran conductor inglés rodaba a más de cien a la hora. (F. Bert).

JOHN SURTEES y CARLO URBIALI GRANDES VENCEDORES



JOHN SURTEES

EN LAS CATEGORIAS 500 Y 125 c. c. DEL VII GRAN PREMIO DE ESPAÑA

El piloto alemán Otto Schmid, con "B. M. W.", primero de la categoría de sides :: Carlo Bandirola, con "M. V. Agusta-500", rebajó el record absoluto motociclista del circuito, a la media de 112'584 kilómetros por hora :: Montesa tuvo una magnífica intervención en la serie de las octavo de litro :: Y fué muy relevante la actuación de los pilotos nacionales en todas las pruebas

LA ORGANIZACION DEL REAL MOTO CLUB DE CATALUÑA, PERFECTA

Por la calidad de las actuaciones, como por el tono de espectacularidad que en todo momento mantuvo el VII Gran Premio Motociclista de España, magníficamente ambientado de público ayer en Montjuich, ha constituído la gran fecha que todos los antecedentes daban derecho a esperar. Deportivamente, destacó el hecho notabilísimo de la rebaja del record absoluto motociclista del Circuito, magníficamente logrado por el fogoso Carlo Bandirola, y los triunfos brillantes y magníficos de los dos campeones del mundo; el británico John Surtees, en la serie de las 500 c. c., y el italiano Carlo Ubbiali, en la prueba de las 125 c. c., todos ellos magníficamente servidos por monturas de la marca, a su vez campeona

(Continúa en 7.ª página)

EL MUNDO DEPORTIVO

SE MANTIENEN LAS POSICIONES

entre el Madrid y el Barcelona, vencedores, mientras el Sevilla pierde contacto :: Perdió también el Atlético de Madrid, siendo normales los demás resultados :: En la cola la situación sigue confusa

¡Para que se fíe uno de los partidos poco menos que decisivos con sus ribetes de dramáticos! Porque la jornada de ayer que se presentaba dificilísima para los que aspiraban al título, sólo nos ofreció una decisión inapelable con la derrota del Sevilla en La Coruña: el que los sevillistas quedaran fuera de combate en forma definitiva en sus aspiraciones, hasta ayer bien justificadas, de lucir los máximos entorchados de la Liga, porque, tanto el Real Madrid como el Barcelona mantuvieron sus posiciones con sendas y muy holgadas victorias.

Y nada digamos de los «apurados», porque los que de ellos jugaban en campo propio, salieron del antepenúltimo lance de la competición con los dos puntos en su poder, prolongando así un poco más las esperanzas, más o menos firmes, de sus respectivas «aficiones», socios e incondicionales.

Si hemos de señalar los puntos álgidos de la jornada de ayer, a través de sus marcadores, tendremos que apelar a resultados tan poco sorprendentes, o carentes de importancia como la victoria del líder en el Estadio Insular canario, en la derrota de los sevillistas en el campo de batalla de Riazor y, ya en escala más reducida en el traspiés de los atléticos madrileños en su mismísimo Estadio Metropolitano, porque el mismo no tiene reflejo en la clasificación, la de ahora y la llamada a ser definitiva.

Bien puede decirse que no hemos quedado satisfechos porque no hubo nada que pudiera considerarse sensacional.

Por nuestras catalanas latitudes había grandes deseos de ver al Real Madrid líder tropezando en el escollo canario, lo cual, por lógico, no tenemos porqué aclararlo. Lo que ya no era lógico y no queríamos ver era, que un Real Madrid líder, primerísima figura del fútbol español y ya en trance de disputar las semifinales de la Copa de Europa con el Manchester, se viera batido por un modesto Las Palmas es-

(Continúa en 10.ª página)



Basora, que ayer continuó demostrando estar en un gran momento de forma, después de conseguir librarse del marcaje de Navarro, lanza un potente disparo a gol, que interceptó el meta del Condal. — (Foto Bert).



El tercer gol del Barcelona lo marcó Manchón de un colocado remate con la cabeza. El extremo izquierdo azulgrana tuvo ayer una acertada actuación, mostrándose muy rápido y oportuno (Foto Bert).

Gran gala pugilística



Tanny Campo y Boby Ros, dos de las grandes figuras que intervendrán en la velada del próximo miércoles, se han entrenado juntos. En el gráfico, les vemos conversando antes de iniciar una sesión de «guantes». (Foto Bert)

EL MIERCOLES POR LA NOCHE EN EL PALACIO DE DEPORTES

Galiana-Devos :: Campeonato de España de los ligeros, Bufalá-Boby Ros y Tanny Campo-Ogazón

«Mucha confianza tiene Bufalá en su pegada, pero dudo mucho que le permita conservar el título...»

-HA DICHO BOBY ROS

Que el ambiente pugilístico se anima en nuestra ciudad, lo demuestra el seguido de buenas veladas que nos ha sido dable presenciar durante todo el invierno y que culminan con la que se anuncia para el próximo miércoles en el Palacio de Deportes de Montjuich, sin duda la mejor que nos ha sido ofrecida de muchos años a esta parte. Porque esta vez, no son sólo nombres esporádicos los que figuran en el cartel, sino combates entre campeones de relevante categoría.

Tenemos como combate estelar el que opondrá al ex campeón de Europa de los plumas, Fred Galiana y al campeón belga Géo Devos. El nombre de Galiana es siempre de máximo atractivo para el público, máxime después de la sensacional exhibición que nos ofreció frente al alemán Friedrich en el curso de la cual tuvimos ocasión de poder comprobar, que Galiana sigue siendo el gran púgil de siempre —el más espectacular, el más científico y completo—, y que en él pueden sustentarse las más ambiciosas esperanzas de verle ocupar dentro del peso ligero, el lugar preeminente que ya ocupó como peso pluma. Su contrincante, es figura internacional de primer plano, como así lo acredita su brillante record. Vencedor de hombres tan calificados en la categoría, como Archambault, Cristiaens y Coopens, hizo nulo con los italianos Macale y Previsani, el campeón alemán Bick y nuestro Manolo García. Y sólo ha sido batido a los puntos por el francés Chiocca y el sudafricano Willie Towell. Géo Devos, no es precisamente un indocumentado. La tarjeta de visita que presenta es realmente importante.

Pero si grande es el interés que el «match» Galiana-Devos ofrece, no le cede el valedero para el campeonato de España del peso ligero, entre el actual campeón Bufalá y su aspirante oficial Boby Ros. Y es esto tan cierto, que para el aficionado, la confrontación entre estas dos figuras del boxeo nacional, está considerada como la más interesante que en los momentos actuales se nos puede ofrecer. Por los méritos de uno y otro, por la rivalidad que sostienen y por el deseo de poder comprobar lo que el tan discutido Boby Ros — vencedor de Galiana y Hernández — puede hacer contra el temible noqueador zurdo, Bufalá.

El campeón de España, decía en las manifestaciones que publicamos ayer en estas columnas, refiriéndose a su próxima pelea con el campeón de Cataluña:

—Desde que soy campeón, se ha impuesto la potencia de mi «punch» y espero que será éste, el que me permita vencer a Boby Ros por K. O.

Dichas estas provocativas palabras por un boxeador tan poco dado a exteriorizar sus opiniones más que en un plan de gran discreción y modestia, es una prueba demostrativa de cómo la rivalidad logra hacer desbordar muchas veces el dique de las reservas y demuestra también, sobre todo en el caso de Bufalá, que su moral ha alcanzado su nivel culminante El campeón está seguro de sí mismo, y sus palabras así lo dieron a comprender, pero el aspirante no lo está menos, como podrá comprobarlo el amable lector, a través de las manifestaciones que ayer nos hizo Boby Ros. Sus primeras palabras fueron:

—Ya he leído lo que Bufalá

(Continúa en 10.ª página)

BAHAMONTES GANÓ LA MONT FARON

batiendo el record de la carrera y a los grandes especialistas de la montaña, Huot, Dotto, Gaul y Fornara

Tolón, 7. — El español Federico Bahamontes ha ganado la clásica prueba del Monte Faron sobre 5.600 kilómetros con un tiempo record de 16.49. La marca anterior era de Dotto en 17.2.

Seguidamente se clasificaron Hout, de Francia, 17.2; Truze, de Francia, 17.6; Dotto, de Francia; Gaul, de Luxemburgo; Sacourian, de Francia; Forno, de Francia; Salvatori, de Francia; Fornara, de Italia; Romeo, de Francia.

Al comenzar la prueba Dotto se coloca en cabeza Poco después Bahamontes esprintando furiosamente alcanza, y se pone en cabeza. Uno de los favoritos de la prueba, Gaul, quedó muy retrasado y el español llegó a tomar una ventaja de cien metros a sus inmediatos seguidores Huot, Dotto y Truze. Poco antes de la meta, Hout hizo un desesperado intento logrando colocarse a cuarenta metros del español, pero éste cruzó solo la meta consiguiendo una clara victoria. — Alfil.

LA VICTORIA DE BAHAMONTES

Bahamontes acaba de dar una llamada bien contundente para todos aquellos que dudaban de su forma actual, proyectada hacia la Vuelta a España. No vamos a sacar demasiadas consecuencias de una carrera estrictamente de cuesta y con una reducida distancia de 5'600 kilómetros.

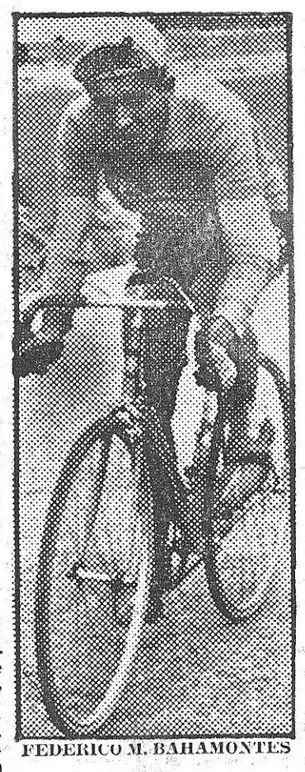

FEDERICO M. BAHAMONTES

La deducción más importante nos la da la calidad de los hombres que ha batido puesto que todos ellos son especialistas de la montaña y, algunos de los cuales han dado ya este año señales bien claras de que se hallaban en magnífica forma.

Dotto ha sido vencedor, hace escasas semanas, de la Mont Agel, y el displicente Gaul, aun dando la sensación de que este principio de temporada lo dedica a un semidescanso fructífero — hablo a tenor de su actuación en el Criterium de Barcelona — ganó el día 31 de marzo el Gran Premio de Cenon, prueba que había reunido a la casi totalidad de «vedettes» incluído Bobet, Baldini, Hassenforder, etcétera. Acaso la pauta más elocuente nos la dé este segundo puesto que ha conseguido el joven Valentín Huot, la revelación pirenaica de la pasada Vuelta a Francia y cuya trayectoria como escalador será prudente temer por lo que lleva de prometedora.

En cualquier caso y desde el ángulo que se mire, el «Aguila de Toledo» ha dado un buen aldabonazo en las puertas de sus contrincantes, dando a entender que todas sus ilusiones de erigirse en vencedor de la próxima Vuelta a España y a Francia, siguen mecidas por un viento favorable.

EDICION DE LA TARDE

Lunes, 8 de abril de 1957

AÑO LII. — NUMERO 10.433

Precio: UNA peseta



BALONCESTO

El Aismalibar, líder de la Liga nacional

tras su brillante victoria sobre el Real Madrid (65-58)

Difícil victoria del Orillo Verde sobre Estudiantes (52-51)

La jornada de ayer fué de signo netamente favorable a los equipos catalanes. El Orillo Verde resultó vencedor del Estudiantes por 52—51 y, a continuación, el Aismalibar se anotó la victoria sobre el Real Madrid por 65—58.

En uno y otro encuentro, la emoción — como ya viene siendo obligado en esta apasionante Liga Nacional — alcanzó grados de extraordinaria intensidad y la vibración espectacular llegó a ofrecer esa densidad única, inigualable, que sólo este deporte, cuando en la lucha se aunan la calidad y la incertidumbre, es capaz de producir.

El Palacio de los Deportes, en consecuencia, volvió a vibrar ayer tarde como en las grandes solemnidades. Y el público, que en considerable cantidad acudió a él — pese al tiempo lluvioso, y pese también a la ocurrencia (?) del Barcelona de montar un intrascendente partido de rugby a la terminación del de fútbol, lo cual es indudable que restó aficionados al Palacio — salió complacidísimo de la calidad emotiva y espectacular del bello y cautivador espectáculo que significaron los dos partidos y encantado, ¿cómo no?, de la doble victoria de nuestros equipos...

* * *

El Estudiantes—Orillo Verde vió, como queda dicho, una victoria del cinco sabadellense, por 52—51. La lucha señaló, en todo su desarrollo, diversas alternativas, al filo de las cuales se mantuvo el encuentro bajo el signo de la más cerrada incertidumbre. Los doce primeros minutos, marcaron una clara hegemonía madrileña, traducida en un elocuente y poco halagüeño — para el Orillo, claro — 14—6. Pero una vigorosa reacción de los vallesanos — galvanizados por la briosa acción de Lluis piedra angular del equipo en estos momentos —, permitió a éstos establecer la primera igualada a 18. La lucha quedó estabilizada, a partir de esta fase, en un punto de acentuada igualdad de la que surgió un nuevo empate, éste a 24. Y al llegarse al descanso, un 28—26 a favor de Estudiantes dejaba la cosa en el alero de una total incertidumbre.

El segundo tiempo mantuvo esa misma tónica. Las alternativas fueron constantes y las ventajas, por ende, indistintas, sin que ninguno de los dos equipos acertase a dar el tirón que le permitiese mirar el final del encuentro a cubierto de toda inquietud. Se entró, por último en los tres minutos finales con 49—47 a favor del subcampeón castellano. Pero pronto igualó el tanteo Orillo Verde merced a dos tiros libres transformados por Masagué. Una canasta de Soro y un tiro libre de Masagué, cuando faltaba menos de un minuto para el final crearon, con una ventaja de tres puntos (49—52) unas condiciones propicias para el triunfo de los vallesanos. Todavía marcó Codina por los centrales — la única canasta lograda en estos últimos tres minutos — y con el 51—52 la cosa se hubiese puesto fea para el Orillo si este último enceste de los madrileños no se hubiese producido en el último instante, cuando no había ya tiempo material para poner en juego nuevamente el balón.

La victoria acabó, pues, sonriendo al Orillo Verde, tras unos minutos finales de trepidante emoción. No por haber sido lograda por la mínima diferencia ha de quitarse a la misma un mérito y un relieve indudables. El Orillo, aun sin bisar su modélica, extraordinaria, actuación de la noche anterior frente al Real Madrid, jugó un muy inteligente partido, del que destacó en un orden global, el aplomo y la seguridad con que se movió frente a un adversario brioso y de notable poder ofensivo. En punto a individualidades, volvió a tener el Orillo en Lluis a un poderoso generador de juego, al que, como poseído del don de la ubicuidad, se le vió en todas partes, defendiendo, atacando, en los rebotes de uno y otro tablero... Una actuación completísima, en fin, la del joven internacional badalonés con carta de residencia en Sabadell, que tuvo en Masagué, feliz en el tiro a media distancia; en Soro, hábil en el tiro de media vuelta, y en la sorda e infatigable acción de Oller a unos magníficos colaboradores.

El Estudiantes mejoró notablemente su partido de la noche anterior contra Aismalibar. Se le vió, en esta ocasión, más ordenado en sus evoluciones ofensivas y en su dispositivo de defensa, y, asimismo, tuvo una soltura de tiro francamente notable. Díaz Miguel fué, de nuevo, su más positivo elemento, sobresaliendo en esta ocasión la precisión en el tiro a media distancia de Laborde y Abreu y la positiva labor de Codina en el pivot.

Equipos y marcadores:

Estudiantes: Perea, 5; Garrido, 2; Abreu, 8; Díaz Miguel, 10; Preston, 2; Salaverría, 3; Laborde, 11; Codina, 10.

Orillo Verde: Lluis, 8; Oller 8; Masagué, 13; Soro, 13· Gumbau, 8; Sallarés, 2.

* * *

Los primeros minutos del Aismalibar—Real Madrid nos ofrecieron una labor desigual, desfibrada, por parte de los dos equipos. El Aismalibar, sin variedad en sus evoluciones e, incluso, con cierta torpeza que, particularmente en el tiro, al canzó alarmantes proporciones, se veía ligeramente dominado por un Madrid que, aunque sin demasiada inspiración, poseía, en cambio, una mayor resolución y acierto en sus ataques. Del contraste entre los reiterados fallos de Kucharski y de Cuello en tiros a media distancia y la certera acción de Brindle y Alfonso Martínez frente a la canasta de los de Moncada, surgió un leve desequilibrio en el marcador en forma de ventajas sucesivas del Madrid que oscilaron entre los dos y los cuatro puntos. Mejoró algo el índice ofensivo del Aismalibar, gracias a unos certeros encestes de Navarro y Cuello, y se llegó a un empate a 14 que fué el punto de partida para una reacción de los catalanes.

Cuello, que encontró, por fin, su tiro desde la esquina, y Navarro, marcaron y dieron a su equipo una ventaja de cinco puntos (22—17) cuando el primer tiempo se acercaba a su final Brindle — hábil tirador — y Alfonso impusieron sendos empates a 24 y 26 y Kucharski, de personal, dejó el tanteo, al llegarse al descanso, en un 27—26 para Aismalibar.

El segundo tiempo en sus compases iniciales siguió ciñéndose a la misma pauta de incertidumbre. Los equipos, que mediado el primer tiempo empezaron a imprimir a su acción un ritmo más vivo, fueron yendo a más en este segundo tiempo, en el que tanto el Madrid como el Aismalibar plasmaron sus más descollantes aciertos. Las alternativas se sucedieron sin interrupción y las ventajas, siempre leves, que cobraba un equipo eran absorbidas por el otro, a impulsos de un juego dinámico, vibrante, y en extremo vistoso y emotivo. El empate a 44 — doce minutos de este segundo tiempo — señaló, al fin, el comienzo de una etapa de leve, aunque claro predominio del Aismalibar en el marcador. Navarro, Cuello y Jordá, en sucesivas anotaciones permitieron a su equipo irse con ocho (44—52), pero ni ese margen de ocho puntos permitió al Aismalibar tomarse el más leve respiro, porque pronto habría de volver a la carga el Real Madrid, que, gracias a Hernández, Brindle y Alcántara habría de ponerse en un inquietante 52—55, con cuyo tanteo se entró en los tres minutos finales.

Aismalibar, por los ojos de Kucharski, vió claro lo que le convenía hacer y se dedicó a conservar el balón a toda costa, provocando, con ello, la agresiva presión de los madridistas, que hubieron de apelar al recurso de cometer personales para tener así alguna posibilidad de entrar en posesión de la pelota. Navarro y Cuello lograron ocho puntos en tiros libres que pesaron claramente en la balanza del partido. Estos ocho puntos, más una canasta de Cuello, sirvieron para dar consistencia a la victoria del Aismalibar y para condenar a la esterilidad los denodados esfuerzos finales del Madrid, que tuvieron en una canasta de Hernández, otra de Alcántara y dos tiros libres de Alfonso su única e insuficiente compensación. Al final, un claro y merecido 65—58 para Aismalibar.

Fué, pues, en estos tres minutos finales cuando la victoria del Aismalibar — brillante y merecida a todo serlo — se consolidó en forma clara e inobjetable. Victoria que vine a premiar dignamente al Aismalibar por su juego sereno e inteligente, disciplinado y homogéneo. Todas esas virtudes le sirvieron para imponerse a un Madrid de firme defensiva — a la que el Aismalibar opuso una gran movilidad, haciendo circular el balón en rápidos ochos tras los cuales surgía indefectiblemente la posición de tiro — y de notable potencia ofensiva, frenada, en buena parte, con una defensa ordenada y compacta. A esta buena acción global del equipo, se sumó el magnífico acierto individual de Navarro y Cuello, así como de Kucharski — aunque el capitán aismalibarista no lució esta vez su proverbial precisión en tiro a media distancia — todo lo cual dió la suma de alta efectividad que permitió al subcampeón catalán anotarse un brillante y sensacional triunfo sobre los campeones de España.

Digamos de éstos que Brindle, el fino delantero portorriqueño, fué su elemento más regular y positivo; que Alfonso dominó, como siempre en los rebotes, y... gesticuló más de lo que en él ya era habitual; que Hernández, frente a la eficaz defensa contraria, no pudo prodigar su tiro y que... los demás bajaron mucho en relación con los citados.

El arbitraje, una pura desdicha, en especial por lo que respecta al madrileño Villamil, de una meticulosidad irritante en la que pudo adivinarse un claro y sostenido matiz de partidismo... en contra, claro está, del Aismalibar. Aguilar, es cierto, barrió un poquitín para casa, sin duda como compensación, pero se quedó corto. Lo lamentable del arbitraje, sin embargo, no es que el platillo pesase más de un lado que del otro, sino que no impresase en uno y otro árbitro la suficiente rectitud para que el fiel de la balanza se mantuviese en el punto que impone la más estricta y caballerosa imparcialidad.

Equipos y marcadores:

Real Madrid: Bonet, Trujillano, 2; Alfonso, 16; Hernández, 6; Brindle, 20; Imedio, 8; Herreras, 2; Alcántara, 4.

Aismalibar: Kucharski, 6; Folgoso, 6; Cuello, 16; Navarro, 23; Riera, 8; Jordá, 6. — M. E.

LUCHA LIBRE

El viernes en el Price

El desquite entre Tarrés-Tupac-Amaru y el sensacional encuentro Ajit Sing-Bengoechea

El ring del Price ha sido visitado por muchos y grandes luchadores, pero podemos asegurar, que pocos, muy pocos, con la excepcional clase del hindú Ajit Sing que confirmó todas las referencias que de su clase se tenían y demostró que no en balde está considerado como uno de los mejores luchadores del Mundo. Su gran exhibición frente a un hombre de la potencia y agresividad del levantino Blasco, ha obligado a los organizadores a oponer a Ajit Sing a otro batallador capaz de ponerle en aprieto, sino técnicamente, cosa difícilísima, sí por lo menos, en dureza y combatividad y para esto, nadie mejor que el campeón europeo, Pedro Q. Bengoechea. Tenemos pues en perspectiva, un combate que puede ser memorable.

En el semifondo de tan interesante choque, nos ofrece un nuevo cotejo de fuerzas entre el popular Tarrés y Tupac-Amaru, desquite a un sólo asalto de 30 minutos y que como los anteriores, es de esperar, sea emotivo en alto grado. Anteriormente, el alemán Rosges, que está demostrando en todos sus combates su enorme clase, luchará en esta ocasión contra el irascible Echevarría y el combate se presenta muy interesante. El segundo encuentro de la noche nos ofrece un choque entre el levantino Gracia y el campeón europeo de los semimedios, Aranda, cuidando Rillos en el primer combate de dar la réplica a otro valenciano, Juan Manuel.

MODESTO ALEDO - RICETTI, PARA EL CAMPEONATO DE EUROPA

Se puede ya dar la noticia a los aficionados a la lucha libre, de que el próximo martes día 16, en una extraordinaria velada que tendrá lugar en Price, se celebrará el Campeonato de Europa del peso ligero entre el español Modesto Aledo, poseedor del título y el italiano Ricetti, aspirante oficial al mismo, designado por la Internacional Wresling. Se está gestionando el celebrar en la misma velada, un torneo entre pesos livianos, semimedios y medios, en el que posiblemente tomarían parte los excepcionales luchadores, Rabut, conocido de nuestros aficionados por el combate que libró a Aledo para el Campeonato mundial y Gerber, otro francés de excepcional clase en esa categoría, frente, naturalmente, a otros españoles de ese mismo peso y categoría.

Rillos en un magnífico combate venció a Pont. Arnau triunfó de Willy Martín por abandono

EN LA MATINAL DEL PRICE

No registró el lleno de costumbre el Gran Price, y la reunión matinal de lucha libre resultó altamente interesante.

La pelea estelar a cargo del joven ex campeón de Europa, Rillos y Pont, fué pródiga en belleza por parte de Rillos y de dureza extrema, y más que de dureza, agresividad suma, por parte de Pont. A un asalto de treinta minutos estaba concertado el combate. Durante el período de quince minutos diez y siete segundos, en cuyo momento Rillos logró el tocado de Pont, en ese transcurso de tiempo, la pelea discurrió en un «toma y daca» sin tregua. Agresividad y dureza esgrimió como arma de dos filos Pont, intentando con ello amilanar las virtudes de nobleza que se dan en Rillos; pero éste que supo tomarle bien las «medidas» desde buen principio, respondió adecuadamente a las «tarascadas» de su oponente, y a la vez puso de manifiesto sus dotes de excelente luchador por técnica y dominiodel ring, lo que permitió a Rillos imponerse de manera rotunda sobre el cuadrilátero, venciendo por puesta de espaldas a un adversario de tantas dificultades cual es Pont.

Willy Martín, con toda su gama de «marrullerías» no pudo en esta ocasión salirse con la «suya» y ante el joven Arnau, se vió obligado a abandonar. El combate que duró exactamente 12 m. 12 s., fué un dechado de bien luchar por el lado de Arnau, y el reverso de la medalla en el madrileño. Tras una corta ausencia de nuestros rings, Arnau reapareció pletórico de facultades físicas y Willy Martín supo de ello, porque sabido es que el madrileño no se deja avasallar por muy difícil o encopetado que sea el adversario con el que se enfrenta. Sin embargo, estamos seguros que «Willy» contra su propia voluntad no pudo resistir la dolorosa presa de piernas de que le hizo objeto Arnau, y ello le obligó al abandono.

Sureda, el «huracán» mallorquín en una nueva y plena demostración del buen momento que atraviesa, se impuso al noblote de Buch, venciéndole por tocado. Oteles—Juan Manuel, brindaron una gran pelea, de acometividad y dureza. Hubo «leña» por todo lo alto, emoción a raudales y al final la cosa terminó en tablas.

Heras enfrentado al novel Beny, que hacía sus primeras armas en este duro deporte de la lucha libre, logró imponerse por su veterania y sus recursos antirreglamentarios, venciendo por tocado. El joven debutante causó magnífica impresión.

J. L.

FRONTONES

CHIQUI

Hoy, tarde, a las 4:
Jesusa - Teresita contra
Paqui - Hortina
Ormaechea - Carmencita
contra Sarita - Petrita

Noche, a las 10:
Raldíri - Aramburu contra
Ros - Isidoro
Aramendia - Alcaide contra
Zabalbide - Jáuregui

Deportes JONER
Mayor de Gracia, 115 - T. 28 37 34
ARTICULOS DEPORTE
Casa Sibecas
Aribau, 35 - Tel. 23 29 15 - BARCELONA (entre C. de Ciento y Aragón)

CANÓDROMO PARELLADA
Av. José Antonio - Llansá
MAÑANA MARTES
Tarde a las 5'30
GRANDES CARRERAS DE GALGOS

Profesor Amorós
Solfeo, piano, violín, clarinete, saxófono, trompeta, acordeón. Si quiere Vd. ser COMPOSITOR inscríbase a nuestras clases por correspondencia. Casanova, 21, pral. 1.ª - Teléfono 24 17 28

DEPORTES-WITTY
ARAGÓN, 261
TELEFONO 274592
BARCELONA

FUTBOL INTERNACIONAL

El «Newport Rowing A. F. C.» frente al IKUM y Atlético Carolina, mañana y el miércoles

Fútbol internacional entre productores será el que se nos ofrecerá mañana por la tarde, y el miércoles, ambos a las cinco de la tarde, la visita del notable conjunto inglés «Newport Railways A. F. C.», que en su jira por Europa ha batido a equipos holandeses, belgas, franceses y alemanes.

Los productores ferroviarios ingleses, que se titulan a sí mismos «Dragones Rojos de Gales» y su lema es «Gales sobre todo» llegan precedidos de justa fama, y se enfrentarán al I. R. U. M., equipo subcampeón provincial de productores, mañana en su terreno, mientras el miércoles, en el campo del Europa, lo harán ante el Atlético Carolina, que en la actualidad está situado en segundo lugar del campeonato de Cataluña de aficionados, organizado por la Federación Catalana.

Argentina se proclamó campeón suramericano

PERO EN EL ULTIMO PARTIDO FUE BATIDA POR PERU, POR 2—1

Lima, 7. — El último partido del Campeonato de Fútbol de América del Sur entre el Perú y la Argentina se ha jugado hoy.

Como se sabe, hace varios días los argentinos se proclamaron campeones y contra lo que muchos esperaban Perú ha vencido por dos a uno.

El primer tiempo terminó a favor de los peruanos con 1—0.

El primer tanto peruano fué marcado por Mosquera a los 15 minutos de juego.

Los peruanos dominaron durante el primer tiempo.

El argentino fué marcado por Sivori, a los 5 minutos de la segunda parte.

El tanto de la victoria peruana lo consiguió Terry a los 36 minutos.

Clasificación final

Argentina	6	5	0	1	25	6 10
Brasil	6	4	0	2	23	9 8
Perú	6	4	0	2	12	9 8
Uruguay	6	4	0	2	15	12 8
Colombia	6	2	0	4	10	25 4
Chile	6	1	1	4	9	17 3
Ecuador	6	0	1	5	7	23 1

Alfil

RESULTADOS DE LA JORNADA DE AYER...

ATLETISMO

CAMPEONATO DE CATALUÑA POR EQUIPOS
PRIMERA CATEGORIA

UD Vich — CN Reus 122—63
CNB — CFB «A» 82—115
CC Barc. — CA Manresa 53—103

Clasificación

CF Barcelona, 12 puntos, CN Barcelona, 10; CN Reus y Vich, 8; CA Manresa, 6; CC Barcelones, 4.

SEGUNDA CATEGORIA

CN Montjuich — GEEG 79—49
CA Layetania — CFB «B» 74—92
Reus D. — C. Hispamer 71—93

TERCERA CATEGORIA

FJ Tarrasa — CC Gracia 48—38
OAR Igualada — CR Mollet 42—42
CD Granollers — Luises G 40—45

CUARTA CATEGORIA

FJ Manresa — CG Tarrag 29—46
Linterna Roja — Español 31—51

BALONCESTO

CAMPEONATO DIOCESANO
PRIMERA CATEGORIA
FASE FINAL
VI jornada, II vuelta

Collblanch — Cabrera 33—35
Caldas — Salle Premiá 52—38
Gaudí — Caldetas (Apl.)

Clasificación

Caldetas	12	10	2	385	325	22
Caldas	13	8	5	484	442	21
Salle Premiá	13	7	6	490	505	20
Gaudí	12	7	5	440	395	19
Cabrera	13	6	7	478	490	19
Collblanch	13	5	8	381	437	18
SESE	13	3	10	392	481	16
Igualada	13	5	3	316	291	12

FASE CLASIFICATORIA
II jornada, II vuelta

Badalona — Concepción 35—24
Juventa — Malgrat 31—52
San Andrés — CMO 55—33
SP Premiá — Sta. Perpetua (Apl.)
Descansó el Rosario.

Clasificación

Malgrat	10	7	3	445	339	17
San Andrés	10	6	4	383	361	16
Rosario	9	6	3	341	319	15
Badalona	10	5	5	325	321	15
CMC	10	5	5	344	354	15
SP Premiá	8	6	2	299	261	14
Concepción	10	3	7	294	336	13
Juventa	10	3	7	332	389	13
Sta. Perpetua	9	2	7	281	364	11

SEGUNDOS EQUIPOS

Collblanch — Cabrera 35—33
Caldas — Salle Premiá 47—58
Gaudí — Caldetas (Apl.)
Badalona — Concepción 34—29
Juventa — Malgrat 40—25
San Andrés — CMC 33—25
SP Premiá — Sta. Perpetua (Apl.)
Descansó el Rosario.


para Vd.
TENEMOS EL COCHE AMERICANO Y EUROPEO ULTIMOS MODELO EN ALQUILER SIN CHOFER
I.T.A.L.
DEDICADA EXCLUSIVAMENTE A ALQUILER SIN CHOFER
Travesera de Gracia, 71 · Teléf. 27 05 51
Av. de los Toreros, 15 · Tels. 364158 y 367521 - MADRID

CATEGORIA JUVENIL
FASE FINAL
V jornada, II vuelta

CN Sabadell — Rosario 26—16
Salle Bon. — Collblanch 50—48
JGP — BIM 31—22
At. Protección — PEM 32—77
San Martín — San Juan (N. c.)

Clasificación

Salle Bonanova, 26 puntos, BIM, 24, Collblanch, 22; PEM, 21; CN Sabadell, 20; JGP, 19; San Juan y Protección 18 San Martín, 16; Rosario, 15.

CATEGORIA INFANTIL
FASE FINAL
V jornada, II vuelta

Hospitalet — S. Feliu 25—39
Salle J. B — S. Juan 33—18
Salle Josepets A — BIM 36—19
At. Protección — Salle L. C 19—41
Descansó el Mollet

Clasificación

Salle Josepets A, 24 puntos, BIM 22, Mollet y San Feliu, 20, Salle Josepets B, San Juan y Salle Las Corts, 17, Hospitalet, 13; Protección 11.

COPA «OAR»
CATEGORIA JUVENIL
V jornada, II vuelta
GRUPO

Luises G. — UD Horta 62—16
Montseny — SESE 38—19
Mare Nostrum — Gaudí (Apl.)
CP Horta — San Andrés 34—38

Clasificación

Luises de Gracia y San Andrés, 22 puntos; Gaudí y Montseny, 20; UD Horta, 16; CP Horta, 15; Mare Nostrum, 13; SESE, 12.

III jornada, II vuelta
GRUPO II

Josepets — Caspe 37—30
Salle L. C. — Torrasa 36—33
BEPE — Sans 25—41
CMI Gracia — BRAFA (N. c.)
Descansó el Lourdes.

Clasificación

Salle Las Corts, 21 puntos; Caspe, 20; Torrasa, 18; Josepets, 17; BEPE, 16; Lourdes, 15; Sans y Gracia, 13; BRAFA, 10.

I jornada, II vuelta
GRUPO III

Excelsior — Lorés 40—12
Montseny — Diputación 42—18

Clasificación

Excelsior y Montseny, 8 puntos; Diputación y Lorés, 4.

CATEGORIA INFANTIL
V jornada, II vuelta
GRUPO I

Luises de G. — Collblanch 40—22
BAM — SESE 17—18
C. Mariana — S. Andrés 23—21
San Medín — Gaudí (Apl.)

Clasificación

San Andrés, 22 puntos; San Medín y Congregación Mariana, 19; Gaudí, 18; Collblanch, 17; Luises de Gracia, 15; SESE, 13; BAM, 12.

I jornada, II vuelta
GRUPO II

Condal B — Diputación 25—23
Metropolitano — Condal A (Apl.)

Clasificación

Metropolitano y Salle Condal B, 6 puntos; Salle Condal A, 5; Diputación, 4.

BALONMANO

CAMPEONATO A «ONCE»
IV jornada

Sabadell — C. Pensiones 9—6
Barcelona — Granollers 7—6
Badalona — Arrahona 9—8

Clasificación

Barcelona, 8 puntos; Badalona, 6; Granollers, 4; Sabadell, 2; Arrahona y Caja Pensiones, 0.

LIGUILLA DE PROMOCION A PRIMERA CATEGORIA
VI jornada

Eurocap H. Francés 9—17
FJ Sabadell — OAR Palestra 15—11
Mataró — San Salvador 6—7
Descansó el GEEG.

Clasificación

Mataró, 8 puntos; GEEG, FJ Sabadell y San Salvador, 6; OAR Palestra e Hispano Francés, 4; Eurocap, 2.

TROFEO PRESIDENTE
GRUPO A
VI jornada

S. Quirico — Barcelona (Apl.)
Banco bao — Arrahona 1—27
Mongat — OAR Gracia 9—18

Clasificación

OAR Gracia, 11 puntos; Barcelona y Arrahona, 10; San Quirico, 7; Mongat, 2; Bancobao, 0.

GRUPO C
VI jornada

P. Antorcha — Salle Condal 11—7
Capela — Mollet 8—16
Parets — Bonanova (N. p.)

Clasificación

Peña Antorcha, 14 puntos; Salle Condal y FJ Parets, 10; Mollet, 6; Bonanova y Capela, 0.

BALONVOLEA

CAMPEONATO DE CATALUÑA
PRIMERA CATEGORIA

Amistad — UEC 3—1

SEGUNDA CATEGORIA

Juventus — Urracos 3—0

BEISBOL

CAMPEONATO DE CATALUÑA
PRIMERA CATEGORIA

Picadero — Pops 7—4
Hércules — C. Barcelonista 15—1

SEGUNDA CATEGORIA

Hércules B. — Cadí 8—5
Siemens — Piratas TWA 17—4
Viladecans — Estamrod 8—5

FUTBOL

CAMPEONATO NACIONAL DE LIGA
TERCERA DIVISION
GRUPO I

Ordenes — Arosa 0—2
Arsenal — Fabril 1—3
Orense — Santiago 1—1
Turista — Pontevedra 2—1
Flavia — Puenteáreas 1—3
Lugo — Zeltia 4—1
Marín — Gran Peña 2—0
Juvenil — Lemos 2—2
Brigantium — Ribadeo 2—0

GRUPO II

Condal — Titánico 2—1
Langreano — Turón 1—1
Juventa — Calzada 4—0
Marino — U. Entrego 1—1

GRUPO III

Padura — Basconia 2—1
Torrelavega — Rayo 1—1
Arenas — Cultural 3—2
Portugalete — Begoña 5—0
Laredo — Santoña 4—2
Erandio — Villosa 1—3
Deusto — Guecho 0—1
Valmaseda — Bermeo 1—1

GRUPO IV

Hernani — R. Unión 4—0
Touring — Mondragón 1—1
Tudelano — Elgoibar 2—1
Obereña — Villafranca 4—1
Peña Sport — Calahorra 4—1
Beasain — Iruña 4—0
Anaitasuna — Azcoyen 1—0
Mirandés — Castejón 3—1
Alavés — Vitoria 3—2

GRUPO V

Teruel — Cariñena 4—2
Caspe — Utebo 4—2
Mequinenza — Ejea 6—0
Arenas — Numancia 3—0
Tauste — Monzón 5—0
Barbastro — Amistad 1—1
Binéfar — Gallur 3—1
Calatayud — Triasu 6—2
Fraga — Jaca 5—0

GRUPO VIII

Alaró — Manacor 3—2
Felanitx — Soller 8—0
Murense — Soledad 4—1
Constancia — Mahón 5—1
Mallorca — Ciudadela 4—0
Alayor — At. Baleares 1—3
Menorca — Binisalem 3—3
Porreras — Poblense 1—0
Santany — España 3—1

GRUPO IX

Manises — Gandía 3—1
Olímpico — Catarroja 6—0
Alcira — Burjasot 1—0
Burriana — Onteniente 2—1
Utiel — Castellonense 2—0
Alcoyano — Villarreal 6—1
Onda — Carcagente 4—1
Sagunto — Alberique 3—2
Acero — Carlet 5—0

GRUPO X

Yeclano — Hellín 2—0
Aguilas — Thader 4—2
Orihuela — Cieza 6—1
Cartagenera — Novelda 7—1
Imperial — Elche 1—3
Albacete — Elda 2—1
Aspense — Minera 3—1
Almoradí — Callosa 2—1
Lorca — Almansa 5—0

GRUPO XI

Lucentina — Bastetano 2—0
R. Granada — Almería 1—1
Malagueño — Peñarroya 0—2
Ronda — Linares 1—1
Pozoblanco — Ubeda 4—2
Guadix — Cordobés 5—2
Iliturgi — Matos 7—0
Descansó el Antequerano.

GRUPO XII

Huelva — Marchena 4—0
Portuense — Riotinto 6—0
Valverdeña — Puerto 1—0
Coria — Morón 1—1
Ayamonte — P. Real 3—2
Lora — Balompédica 2—1
Utrera — Jerez (S. d.)
Descansó el Gaditana.

GRUPO XIII

Plasencia — Metalúrgica 8—0
Villanovense — Moralo 2—2
Cacereño — Emeritense 1—)
Descansó el Don Benito.

GRUPO XIV

At. Zamora — Júpiter 4—1
Arandina — Astorga 4—2
Hullera Ponferradina 2—0
Palencia — J. Leonés 4—2
Salesianos — Salamanca 1—3
Salmantino — Castilla 0—1
San Pedro — Juventud 1—1
Béjar — Benavente 4—0
Europa — C. Rodrigo 3—0

GRUPO XV

Alcázar C. Sotelo 1—1
Avila — Toledo 4—0
Aranjuez — Girod 4—1
Femsa — Conquense 5—1
Leganés — Carabanchel 1—1
P. Móvil — Agromán 2—0
C. Caminos — P. Ultra 1—4
Guadalajara — Manzanares 6—2
Manchego — Segoviana 3—0

GRUPO XVI

Trafalgar — Arcos 6—1
Melilla — C. Africa 4—0


CON HOJAS Palmera
Ras, ras... ¡y ya está!

CAMPEONATO DE CATALUÑA
PRIMERA CATEGORIA
GRUPO I

Salt — Rubí 6—1
Arenys Mar — Las Planas 3—0
Palafrugell — Caldas 4—1
San Vicente — Peña X 3—1
Figols Minas — Gerona 0—0
San Cugat — At. Sabadell 3—1
Torelló — Anglés (Susp.)

Clasificación

Bañolas	24	17	3	4	73	37 37
CD Gerona	25	16	2	7	68	32 34
San Vicente	24	16	1	7	54	41 33
Palafrugell	25	15	3	7	63	44 33
Salt	26	14	4	8	64	54 32
San Cugat	25	14	1	10	60	54 29
Torelló	23	12	3	8	55	40 27
Peña X	25	11	4	10	53	66 27
At. Sabadell	24	11	4	9	62	43 26
Caldas	25	8	4	13	37	46 20
Cassá	25	6	4	15	40	61 16
Las Planas	26	6	2	18	43	86 14
Figols Minas	24	5	3	16	26	52 13
Arenys Mar	25	5	1	19	38	76 11
Rubí	25	4	2	19	32	64 10

SEGUNDA CATEGORIA
GRUPO I

Argentona — Tossa 0—3
Port Bou — Sagrerense 3—1
San Pol — Gracia 1—0
Mataronesa — Carsa 1—1
Guinardó — Montgrí 5—3
Perelada — Mataró 2—4

Clasificación

Guinardó	25	18	4	3	83	31 40
Montgrí	24	14	1	9	56	50 29
Tossa	25	13	3	9	49	40 29
Lloret	23	12	3	8	49	47 27
Carsa	25	9	9	7	46	40 27
Mataró	26	12	3	11	77	60 27
Sagrerense	26	12	3	11	43	47 27
Abelló	24	11	4	9	51	36 26
San Pol	25	12	4	9	51	42 26
Vilasar Mar	25	12	1	12	51	55 25
Gracia	26	10	2	14	71	64 22
Mataronesa	25	8	5	12	44	51 21
Port Bou	25	8	3	14	44	60 19
Perelada	25	7	6	12	37	49 18
Argentona	25	3	3	19	28	91 7

San Pol, Argentona y Perelada tienen una sanción de dos puntos.

GRUPO II

Iberiana — Cers Bad.					3—0	
Alegría — Suria					4—2	
Montmeló — O. Garriga					2—1	
Gim. P. N. — Unión Bad.					2—1	
Berga — Inbesa					1—2	
Ripoll — Roda					(Susp.)	

Clasificación

Inbesa	25	15	4	6	63	36 34
Unión Bad.	26	14	4	8	62	40 32
Cros Bad.	25	14	3	8	54	29 31
Gim. P. N.	24	13	4	7	55	47 30
Col. Valls	25	13	4	8	69	46 30
Iberiana	25	13	3	9	58	55 29
Centellas	24	11	2	11	43	43 25
O. Garriga	27	11	2	14	47	62 24
Ripoll	25	9	5	11	46	45 23
Suria	24	8	9	7	44	40 22
Berga	25	9	4	12	46	59 22
Alegría	26	8	6	12	45	43 22
Montmeló	24	8	4	12	40	67 20
Electra	24	4	6	14	18	49 14
Roda	23	4	3	16	37	63 11

El Suria tiene una sanción de dos puntos.

GRUPO III

Esparraguera — S. Juan D. 2—4
Ripollet — Olesa 6—3
Villanueva — Sitges 3—0
San Sadurní — Prat 4—2
Vallbona — Mirasol 5—3
Cornellá — Vendrell 2—1
Sanfeliuense — Barcelona 0—0

Clasificación

Barcelona	25	18	4	3	99	30 40
Cornellá	25	15	9	1	78	27 39
Sanfeliuense	25	16	3	6	77	45 35
Villanueva	25	13	7	5	72	39 33
San Sadurní	25	14	4	7	74	52 32
Martorell	25	12	3	10	61	51 27
Vendrell	25	10	2	13	47	56 22
S. Juan D.	25	10	2	13	45	55 22
Vallbona	25	8	6	11	59	54 22
Sitges	26	9	4	13	52	70 22
Esparraguera	25	7	5	13	44	54 19
Ripollet	26	8	3	15	48	73 19
Olesa	25	5	7	13	46	83 17
Prat	26	5	6	15	48	74 16
Mirasol	26	3	8	15	34	73 14


MOTOR CENTRAL Lambretta
HOCKEY PATINES

PRIMERA DIVISION
FASE FINAL

Barcelona — Reus D. 6—6
Español — Noya 6—2
Arrahona — Universitario 0—0

Clasificación

| |

SUSCRIPCION:
España — Ptas.
1 mes — 26'—
3 meses — 78'—
6 meses — 156'—
1 año — 312'—
Extranjero — Ptas.
3 meses — 114'—
6 meses — 228'—
1 año — 456'—

El Mundo Deportivo

Jueves, 11 de abril de 1957
AÑO LII. — NUMERO 10.435

DIARIO ILUSTRADO

EDICION DE LA MAÑANA
Precio del ejemplar: UNA peseta

PUBLICIDAD: Según tarifa

TELEFONOS:
Redacción:
Día y noche. 25-58-54
Sólo noche — 25-55-44
Administración:
Publicidad — 25-58-44
Venta — 25-58-44
Suscripción — 25-58-44

MEDIO SIGLO AL SERVICIO DEL DEPORTE

Redacción, Administración y Talleres: Calle Diputación, 338 - BARCELONA (9)

¿HASTA DONDE?

El famoso terreno madridista, escenario de tantas solemnidades del fútbol, va a presenciar esta tarde uno de los encuentros que mayormente han apasionado, en el curso de los últimos años, a los aficionados de Europa entera. La semifinal que pone frente a frente a los campeones ingleses con los poseedores de la Copa de Campeones no tan sólo ha batido todas las marcas, en cuanto a recaudación se refiere, superando la lograda con motivo del choque entre los brasileños y los uruguayos, sino que ha tenido la virtud de abrir una de estas pausas, grávidas de duda y de expectación, que cierran todo camino al pronóstico dejando a los aficionados en espera de que sobre el terreno se aclaren las dudas que los razonamientos, más o menos lógicos, no consiguen descifrar.

La forma como los manchesterianos batieron a los bilbaínos, en el encuentro de vuelta, hace, por otra parte, que, aún aceptando la posibilidad de una victoria madridista, exista verdadera ansiedad para conocer su cuantía y, por ella, su posible alcance en el terreno de las futuras garantías.

Como ocurre siempre que se enfrentan dos equipos de calidad probada, cuyo valor intrínseco no cabe ser puesto en duda, los comentaristas se sienten inclinados a considerar el momento actual por el que atraviesan, basándose en las últimas actuaciones habidas. Este terreno, con ser indudablemente resbaladizo, es el único que no parece acotado por los postes de la prudente reserva, ya que se apoya en hechos y en hechos recientes. Fiándonos de lo que nos proporcionan los últimos encuentros disputados por ambos conjuntos, hay que llegar a la conclusión de que el Madrid parece haber superado aquel momento de vacilación que llegó tras de su victoria sobre el Niza, y que le valió ser batido rotundamente en Atocha.

Por el contrario, el Manchester ha distado mucho de confirmar, en los partidos de Liga jugados, aquella potencia ofensiva de que hizo gala ante el Bilbao, y no han sido pocos los encuentros que han llegado a su final con resultados tan cortos que si han bastado a evitar la derrota no han alcanzado a mover el tanteador, paralizado en su cero inicial.

Todo ello inclina a creer que, aun siendo un gran equipo, cosa que no entra en zona de discusión, haya que considerar a los campeones ingleses bajo otro aspecto del que parecía imponerse hace unas semanas. Sea debido a cansancio o motivado por otras causas debe aceptarse la vulnerabilidad de un conjunto que fué tenido punto menos que por imbatible. Hasta dónde puede llegar esta vulnerabilidad sólo sobre el terreno podrá verse.

JOSE L. LASPLAZAS

HOY, EN EL ESTADIO BERNABEU

EL R. MADRID DEBE CONSEGUIR DOS TANTOS DE VENTAJA SOBRE EL MANCHESTER UNITED

para poder ir a disputar el partido de vuelta de semifinal de la Copa de Europa, con una cierta esperanza



El equipo del R. Madrid, actual campeón de la Copa de Europa, que esta tarde disputará el primer partido de la semifinal del torneo del presente año, contra el Manchester United, el famoso equipo inglés que eliminó de la actual competición al Atlético de Bilbao. — (Foto Claret)

¿Se encuentra el Real Madrid en su semana futbolística de pasión? Un examen de los tres partidos que le han correspondido en suerte en estos ocho días así parece afirmarlo. Para el gran club madrileño esta semana que se inició muy bien en Las Palmas es la auténtica semana de la temporada de «ser o no ser».

Como es sabido, el once blanco está jugando a los dos paños en los que puede decidirse su futuro en la próxima temporada. Permanecer en la Copa de Europa es para el Real Madrid algo muy importante, tanto en el aspecto de su prestigio nacional e internacional como en el de sus finanzas. Como el funámbulo que no quiere mirar hácia atrás esta semana el Madrid se pasea por una cuerda difícil.

Pero con la ventaja ya citada de jugar su suerte a dos paños. En el de la Liga puede encontrar el pasaporte para la próxima Copa de Europa, cualquiera que sea su suerte en la actual edición. Contra el Manchester, hoy por la tarde, el acceso a la final, la posibilidad de volver a ser campeón y al mismo tiempo la seguridad de continuar en competición... aunque el Barcelona — a través de una sorpresa del Zaragoza o el Celta — consiguiera el campeonato.

Esta es la situación madridista, compleja pero lógica en esta semana trascendental que vive el gran club central. Y muy sintomático nos parece que su jugador símbolo más representativo, Di Stefano, la haya iniciado con una actuación sensacional en Las Palmas, que revitalizando a la delantera le diera «garra» para marcar cinco goles en el difícil estádio canario.

Estudiemos el caso del Manchester United, el gran rival. Sus ambiciones son amplias y bien sostenidas. Virtualmente campeón de Liga de su país con neta ventaja sobre el Preston Nord End, finalista de la Copa de Inglaterra, partido que debe jugar muy pronto, el gran club británico sueña con conseguir en una sola temporada este «triple» sensacional que sería un hecho histórico en la muy brillante historia del fútbol inglés. No olvidemos, asimismo, la composición de los clubs británicos que si no han llegado a las exageraciones continentales en la cuestión de contratación de jugadores, es porque tienen una base de sociedad anóni-

(Continúa en 3.ª pág.)

UN MAGNIFICO GERONA - GIJON

A beneficio, posiblemente, del Sabadell, que juega en la Cruz Alta con el Lérida :: El Tarrasa, en Baracaldo, puede sacar algo positivo :: Jornada de calma en el Segundo Grupo, ya que los tres primeros, Murcia, Granada y Hércules jugarán en campo propio con visitantes "a modo"

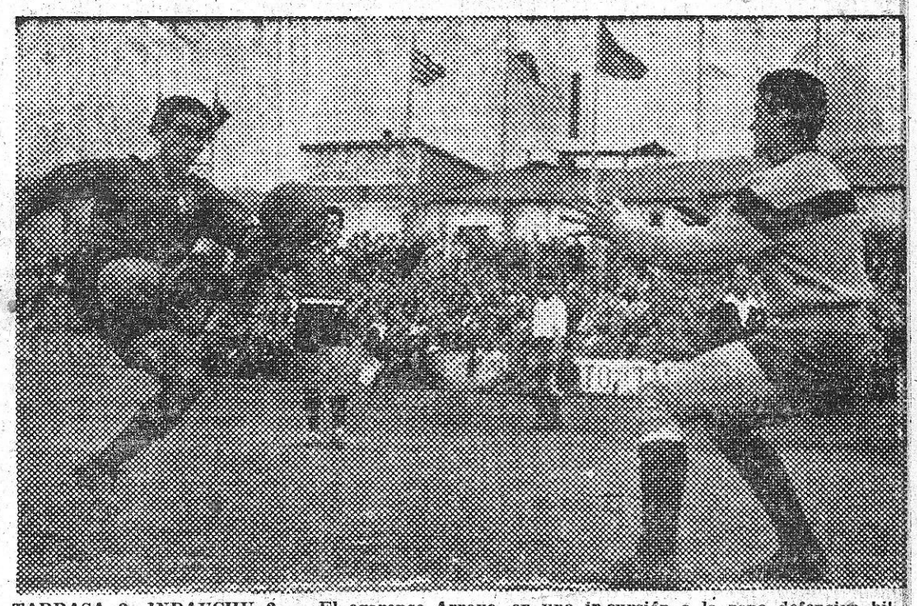

TARRASA, 2. - INDAUCHU, 2. — El egarense Arroyo, en una incursión a la zona defensiva bilbaína, lanzó un potente tiro, que neutralizó el portero. — (Foto Biarnés)

PARTIDOS DE LA JORNADA

PRIMER GRUPO
- Sabadell - Lérida
- Gerona - Gijón.
- Baracaldo - Tarrasa
- Oviedo - Avilés
- Indauchu - Santander
- La Felguera - Leonesa
- Ferrol - Alavés
- Sestao - Caudal
- Rayo V. - Burgos
- Logroñés - Eibar

SEGUNDO GRUPO
- Murcia - Jerez
- Granada - Eldense
- Hércules - S. Fernando
- P. Genil - Badajoz
- Málaga - Córdoba
- Cádiz - Betis
- Tenerife - Levante
- A. Ceuta - E. Algeciras
- Mestalla - Alicante
- Extremadura - Castellón

* * *

Tenemos jornada muy interesante en el primer grupo de los segundones, porque hay choque sensacional en el terreno gerundense, «máxima» rivalidad fraternal en la Cruz Alta y la posibilidad de que el Tarrasa recupere el punto perdido en la última jornada y en campo propio, frente a un bilbaíno en su visita a otro de las márgenes de El Nervión.

Es forzoso concretar porque hoy, por superabundancia de acontecimientos futbolísticos que también merecen su comentario y análisis el espacio disponible es más reducido que otras veces: el partido cumbre de la jornada se jugará en el Estadio de Vista Alegre y correrá a cargo del Gerona y el líder actual, el Real Gijón, el cual todavía no es «campeón virtual», como alguien se ha permitido dictaminar con excesiva antelación, porque, en estos momentos, el Gijón líder, sólo le lleva cinco puntos de ventaja al Sabadell, los asturianos pueden perder en Gerona el próximo domingo, y el Sabadell ganarle al Lérida en la Cruz Alta, con lo cual la clasificación quedaría en un punto muy interesante para los sabadellenses, a tres puntos de distancia del Gijón y con nueve jornadas por delante, más que suficientes para anular la no exagerada separación.

Y dicho esto ya es fácil comprender que, nuestro pronóstico se inclina a favor del Gerona, que jugará por su cuenta y, también, por la del Sabadell. Sumemos a lo dicho que no esperamos el menor tropiezo del Sabadell en sus lares ante el Lérida, aunque éste se halle muy recuperado y una rivalidad regional sea muy capaz de dar al traste con toda lógica.

Y finalmente, que el Tarrasa, vacilante y ya en situación de bastante peligro, tiene también su oportunidad, al visitar a un Baracaldo que se halla mucho peor que él, hasta el punto de que consideramos muy posible que los egarenses saquen un punto de Lasesarre.

* * *

Por los otros sectores del grupo norteño también hay bastante «tomate», de una manera especial en el Oviedo-Avilés, de neta rivalidad asturiana, con posible, pero también difícil victoria de los ovetenses por aquello de jugar en campo propio y figurar todavía en tercera posición. Y a renglón seguido, bajo el signo de un gran nivel de fuerzas, dos magníficos choques: Indauchu-Santander y La Felguera-Leonesa, algo de vecinos que se conocen muy a fondo y que bien puede terminar con mínimas y apuradas victorias de los que juegan en casa.

El resto de la lista ofrece relativa facilidad para el pronóstico, porque el Ferrol-Alavés y el Sestao-Caudal tienen color local, aunque no sin lucha y con margen discreto en el marcador a favor de los de campo propio.

Lo más trasparente es la casi

(Continúa en 3.ª pág.)

EL "EQUIPO FEDERATIVO"

DE LA CATALANA DE FUTBOL SERA REDUCIDISIMO - nos dice Don Francisco Román Cenarro nuevo presidente del organismo regional

AYER SALIO HACIA MADRID

El fútbol regional vuelve a la normalidad con el nombramiento con carácter efectivo del nuevo presidente de la Federación Catalana de Fútbol, que ha recaído en don Francisco Román Cenarro, deportista íntegro, ex presidente del R. C. D. Español, ex miembro del Comité Nacional de Competición, y que forma parte de la Comisión organizadora de los festivales de las Bodas de Oro del Club de Natación Barcelona, entidad a la que don Francisco Román pertenece desde hace muchísimos años.



D. FRANCISCO ROMAN
(Foto Bert)

Ayer, a primeras horas de la tarde, coincidimos con él, felicitándole por el nombramiento que tan bien recibido ha sido por todos los sectores deportivos de la ciudad, y como es lógico, del fútbol.

—Marcho hoy mismo — nos dijo el señor Román — a Madrid, para tener un cambio de impresiones con el presidente de la Nacional, doctor Lafuente Chaos.

—¿Tiene usted el equipo federativo formado?

—Lo hice en el mismo momento en que se me habló de la posibilidad de hacerme cargo de la presidencia de la Federación Catalana.

—¿Nombres?

Primero he de someterlos a la consideración del presidente de la Nacional.

—¿Comité muy numeroso?

—No; al contrario, reducidísimo. Lo integrarán cinco personas, seis como máximo. Considero que es la mejor fórmula para que realmente exista «equipo».

—¿Se ha formado ya una idea de los problemas del fútbol catalán?

—Hay que procurar contar con auténticos deportistas, con personas de buena voluntad. Si esto existe, y existe, qué duda cabe, en el fútbol catalán, los problemas se reducen, y puede llegarse a que sean prácticamente inexistentes. Lo malo es que se formen grupos y grupitos que nada representan y que, en cierto modo, no reflejan la opinión que, por encima de altibajos, ha imperado siempre en el deporte de nuestra región y, concretamente, en fútbol.

Al concretarle algunos de esos problemas, nos dijo el señor Román:

—Yo confío resolver todos los problemas contando, de antemano, con la buena voluntad y mejores deseos que pido anticipadamente a todos los buenos deportistas, a los que realmente sientan el deporte.

—¿Cuándo se sabrá el equipo federativo?

—Tan pronto como sea posible; usted me conoce, soy hombre práctico y detesto los retrasos y el no realizar trabajo práctico.

Y nada más nos dijo don Francisco Román Cenarro. Aunque para quienes le conocemos de años, sabemos positivamente que va a la Federación Catalana de Fútbol con las mejores ilusiones y deseos de hacer obra práctica. Esperemos que esas ilusiones y deseos serán compartidas por todos.

Vicente ESQUIROZ

AJIT SINGH

confía en apuntarse una victoria frente a Bengoechea Mañana, viernes, en el Price

No fué tarea realmente fácil el localizar, en la tarde de ayer, al luchador Ajit Singh, ni, menos aún, tras conseguido el primer objetivo, el lograr unas declaraciones para la prensa, por cuanto, al parecer, el hindú, un tanto escamado de cuanto se ha dicho de él en Inglaterra a raiz de su reciente estancia, había tomado la firme determinación de cerrarse a cal y canto, en lo que a manifestaciones a los periodistas se refiere.

Sin embargo, hemos de reconocer que, pese a su propósito inicial, Ajit Singh es hombre agradecido y no olvida fácilmente las atenciones que para con él tuvieron los aficionados barceloneses el viernes último en el Price, con ocasión de su pelea con Blasco, motivo por el cual, y tras un breve forcejeo por nuestra parte, entramos de lleno en el terreno del reportaje.

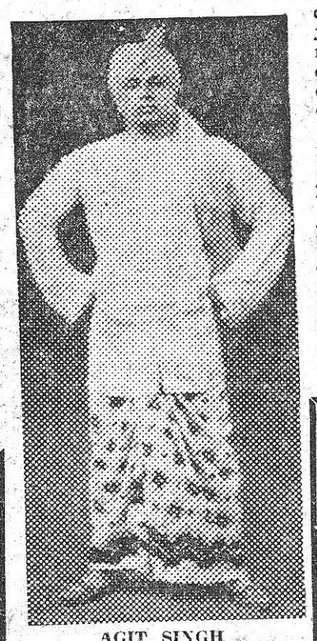

AGIT SINGH

—Vaya por delante mi cordial saludo a la afición de Barcelona y también a los luchadores de este hermoso país, de los cuales tenía una clara referencia a juzgar por lo que en distintas ocasiones he visto a Jim Oliver, un «catcher» nato y de clase extraordinaria, durante su última visita a Londres.

—Por aquí han circulado distintas versiones sobre su forma de luchar — añadimos — porque, mientras algunos lo califican como maestro auténtico del ring, con unos inagotables conocimientos técnicos y una deportividad a toda prueba, no faltaron otras informaciones que le tachaban de hombre duro y despiadado con sus enemigos.

—Realmente — comienza diciendo lentamente y meditando mucho sus palabras — una pelea de lucha libre es siempre una caja cerrada con su sorpresa. No me refiero concretamente a su desenlace, siempre sujeto a muchos imponderables, sino a su desarrollo.

—¿Quiere con ello decir que la faceta que en ellos ofrece Ajit Singh forma parte de esa sorpresa?

—Mejor diríamos que mi comportamiento depende directamente del que observe mi contrario — aclara rápidamente —. Por mi especial idiosincrasia soy de temperamento sereno y enemigo de las violencias, aun cuando muchas veces me dejo llevar del es-

(Continúa en 3.ª página)

BLANQUIAZULES Y AZULGRANA

en fútbol y hockey sobre patines, frente a frente, el próximo domingo

La próxima jornada ofrece la oportunidad de ver enfrentados a esos dos grandes rivales del deporte catalán, Barcelona y Español, los dos firmes pilares sobre los que descansa la popularidad y auge, a la par que potencialidad del deporte en general en nuestra región, no sólo en ese interesantísimo choque de fútbol que tendrá lugar por la tarde en Sarriá, y en el cual es de todos sabido se juegan los barcelonistas todas sus posibilidades con vistas al título de campeón de Liga, a la espera del resultado del Real Madrid, en el terreno zaragozano de Torrero, sino también en esa otra faceta no menos emocionante que es el hockey sobre patines — el deporte que ha dado a España por tres veces el título de campeón del mundo en su categoría «senior» y en dos el de Europa. Juvenil — aun cuando en ésta sean por igual las aspiraciones, para españolistas que azulgrana.

Porque bueno es recordar que el próximo domingo, sobre la pista del majestuoso Palacio Municipal de Deportes, y a modo de preludio del choque que pocas horas después se disputará en Sarriá, Barcelona y Español, en igualdad de condiciones y separados entre sí por la exigua diferencia de un punto, se enfrentarán, no sólo en el más emocionante de los encuentros de hockey sobre patines de la actual temporada, sino en aquel en el cual se ventilará virtualmente el título de campeón de Cataluña.



JORGE TRIAS
capitán del R. C. D. Español

Motivo por el cual, y dada su significación e importancia, en modo alguno consideramos desproporcionado establecer esa línea de comcamparación entre esos dos Español-Barcelona, que el domingo, en fútbol y en hockey sobre patines, tendrán por marco el terreno de Sarriá y la pista del Palacio Municipal de Deportes.

Una jornada por demás completa para la gran legión de seguidores del deporte catalán a los que se les brinda la oportunidad de presenciar el encuentro entre los dos «eternos rivales», en sendos encuentros de gran trascendencia en los cuales el título de campeón de Liga, en un caso, y el de Cataluña, en otro, puede estar íntimamente ligado a sus resultados.

Sarriá y el Palacio Municipal de Deportes, he ahí los escenarios de los próximos Español-Barcelona, que en fútbol y hockey sobre patines, nos depara la jornada del próximo domingo.

E. L. JIMENO

SIN PRONOSTICO POSIBLE

en el Torneo Internacional de Fútbol Juvenil que se inicia el próximo domingo

Si siempre fué tarea en extremo difícil el poder establecer un escalafón de orden técnico entre los equipos de categoría juvenil, cualquiera que fuese la condición de que se tratara, debido principalmente a esa falta de continuidad que lleva consigo la variación constante de los cuadros al rebasar sus jugadores el límite de edad establecido, tal dificultad aumenta en grado sumo al referirse al interesante Torneo Internacional — auténtico Campeonato del Mundo de dicha categoría — que el próximo domingo se inicia en distintos terrenos españoles.

No se trata, en esta ocasión, de equipos en parte desconocidos, por la forzada renovación de valores que han sufrido los distintos conjuntos desde la última edición de este torneo, sino, además, por cuanto algunos de ellos son, para la mayoría de los aficionados españoles, representativos de un fútbol que hace muchos, muchísimos años, que no hemos visto desfilar por nuestros terrenos de juego y de los que sólo sabemos sus excelencias por las referencias hasta nosotros llegadas. Razón más que suficiente para encastillar en el orden de lo imposible el pronóstico de este Torneo Internacional.

Nadie puede dudar, por ejemplo, de lo que es y ha sido siempre Italia, en el concierto del fútbol internacional, y sus posibilidades en la fase previa, encuadrado en ese Grupo A, que casualmente se disputará en el campo gijonés de El Molinón, que inaugurara precisamente hace ya muchos años, la «squadra azzurra», arrancando un valioso empate a un tanto a la selección nacional española, aun cuando es, por otra parte, una incognita lo que puede dar de sí ese equipo representativo de Alemania Oriental, que al menos sobre el papel parecen sus más directos adversarios en la lucha por la clasificación para la ronda final.

Otro tanto podríamos añadir, por ejemplo, al referirnos a los equipos que integran el Grupo B — con escenario en los terrenos

(Continúa en 3.ª pág.)

Real Madrid
Manchester United

Este gran partido, valedero para las semifinales de la COPA DE EUROPA, será retransmitido hoy, jueves, desde el Estadio Santiago Bernabeu de Madrid, dando comienzo a las 4'30 de la tarde, a través de RADIO HOSPITALET

Es una atención para el público español de

GONZALEZ BYASS
MARCA DE SUPREMA CATEGORIA
LAMBRETTA
LA «SCOOTER» PREFERIDA
OTSEIN
LA PRIMERA LAVADORA ESPAÑOLA
PROFIDEN
EL DENTIFRICO DE GARANTIA

ES UN SERVICIO
TRADEFON - DYNA Y PUBLICIDAD RASGO

GUINARDO, 5 — MONTGRI, 3

Cuando faltan tres partidos para el final de la competición, el C. de F. Guinardó, con todos los honores, ya se ha proclamado campeón del Grupo Norte de la Segunda Categoría Regional. Una gran gesta ha sido para el conjunto «guinardonista» lograr el deseado título y con ello el ascenso de categoría.

Ocho goles fueron los que se marcaron en este partido y ello por sí solo, ya dió mucha emoción en las gradas. Fué verdaderamente un buen encuentro y ambos conjuntos desde un principio batallaron con mucho entusiasmo con miras de hacerse con el triunfo. De este pugilato salió vencedor el equipo local que en el terreno de juego supo emplear la mejor táctica.

El equipo del Montgrí justificó en gran manera ser de los primates del Grupo, demostró poseer un magnífico conjunto en el cual todos sus hombres se mueven a la perfección y tienen buen dominio de balón. Lo que no llegamos a comprender es por qué empleó en todo el partido la táctica de hacer bajar a un delantero de cuarto defensa, y más aún mantenerlo en la segunda parte, teniendo el marcador en contra. Ello restó efectividad a su vanguardia y favoreció a los locales que atacaron con más intensidad el área visitante. No con lo expuesto pretendemos restar méritos a la victoria «guinardonista», sino muy al contrario, sólo tratamos de justificar que tuvo a un digno rival y ello hace todavía mas meritoria su victoria.

Se llegó al descanso con el resultado de tres a dos favorable a los locales, y los goles fueron marcados por Casadesús, Lorca y Barba, los del Guinardó, y por Rafa y Bernadas, los del Montgrí. En la segunda parte, la meta del Montgrí estuvo defendida por Testar debido a una lesión fortuita de Valentí. Los goles de este período fueron marcados por García, de penalty, y Casadesús para los locales. Bernadas fué el encargado de acortar distancias para los visitantes.

El colegiado señor Mir, alineó a los equipos:

[illegible] — Alastruey; Pare[illegible] Guillem; Mauri, To[illegible]z, Lorca, Casadesús, F[illegible]artí.

[illegible]. — Valentí (Testar); Fernández, Feliu, Coll; Muñoz, Minovis; Perich, Salavedra, Bernadas, Font y Rafa.

* * *

Antes de dar comienzo este partido la Directiva del Club de Fútbol Guinardó, al ver a su equipo campeón, conmemoró el acto con una espectacular y bonita traca. — Español.

F. C SAN SADURNI, 4; U. D. PRAT, 2

San Sadurní. — Dos puntos más se embolsó el equipo local, esta vez a cargo del joven y combativo Prat, en un partido gris al tono con la tarde plomiza y lluviosa.

Fué el Prat, el primero en hacer funcionar el marcador, por mediación de Yelanos, al recibir un buen servicio de Elche. Se juega abierto por ambos conjuntos con mejor compenetración y profundidad por parte del Prat, cuya juvenil delantera bien servida de balones por su media, logra acercarse repetidamente a los dominios del meta local Vias, un tanto inseguro en esta primera mitad. Será no obstante Torelló I, en jugada personal quien establecerá el empate a los veinticuatro minutos. A los 30, se adelanta de nuevo el Prat por mediación de su extremo Ribas al recibir un pase en profundidad de su defensa Baró. Nuevo empate a los 43 minutos por el pronio Torelló I en vena de aciertos, siendo Torelló III quien en el minuto 44 ponía el marcador en un esperanzador 3 a 2 y final de la primera parte.

Reanudado el encuentro, siguió el juego por la misma tónica, ambos conjuntos tuvieron ocasión de hacer subir más goles al marcador siendo sólo Torelló III quien de testarazo y a la salida de un corner, establecía el que sería resultado definitivo de cuatro a dos.

El Prat nos gustó, en especial su delantera, meta, defensas y media, cumplieron.

De los locales, Vias que empezó algo inseguro, se afianzó luego, defendiéndonos una buena segunda parte. La defensa cumplió, floja la media y de la delantera hay que destacar la magnífica primera parte de Querol como pívot de enlace, bien secundado por Torelló I y el no menos realista Torelló III. Del debut de Manzanares y Porta condicionado a otros partidos.

Prat. — Evirinach; Baró, Roca, Forés; Roig, Gallén; Manolo, Yelanos, Palenzuela, Elche y Ribas.

San Sadurní. — Vias; Urpi, Narcís, Pujol; Colomer, Granell; Porta, Torelló I, Manzanares, Querol y Torelló III. — F.

ATLETICO TARRAGONA, 4; CATLLAR, 1

Tarragona. — El novel equipo del Atlético de Tarragona consiguió el domingo en encuentro matinal correspondiente al Torneo de Primavera, una brillante victoria ante el Catllar, equipo que se batió con coraje y pundonor y que no dió en ningún momento su brazo a torcer.

El Atlético de Tarragona hizó méritos suficientes para adjudicarse el triunfo por un resultado claro, siendo los mejores en sus filas el defensa zurdo Batidón, los volantes Borrell I y Blasco que bregaron acertadamente y Martínez en el ataque.

En el Catllar todos estuvieron a idéntica altura poniendo en la pugna elevado entusiasmo.

Finalizó el primer tiempo con ventaja de 1-0 favorable al Atlético de Tarragona, consiguiendo los tantos del conjunto vencedor Martínez (3) y Borrell II, y el del equipo visitante Recasens.

Atlético de Tarragona: Durán; Uribe, Roca, Batidón; Borrell II, Blasco; Rogel, Tinito I, Martínez, Florenza y Borrell II.

Catllar: García; Morató, Morlá, Virgili; Mañé, Folch; Sanchis, Recasens, Del Valle, Reynals y Folch. — **Roca García.**

P. VILLANUEVA, 6 VILAFRANCA (A.), 0

Villanueva y Geltrú. — El equipo vencedor tuvo poco trabajo en defenderse pues su labor constante radicó en una bien planeada ofensiva que siempre acercó amenazadoramente a sus atacantes hacia el portal defendido por Carbonell, más es de destacar que la defensa local, en los escasos apretos en que se vió envuelta no mostró la seguridad y entereza de otros partidos, lo que obligó a Olmedo — cada día más en forma — a detener en vistosos y efectivos plongeones dos balones que llevaban el marchamo de gol. Ello nos lleva de la mano a insistir nuevamente en el gran partido que la vanguardia de los Pescadores realizó ayudada discretamente de los volantes.

El Vilafranca aguantó tesoneramente el primer tiempo y gracias al combativo espíritu que animó a sus medios y defensas llegó al descanso con sólo dos goles encajados. Luego le fué imposible resistir con éxito la avalancha atacante adversaria teniendo que ceder gradualmente por un margen amplio y que fué elocuente expresión de la diferencia de clase entre unos y otros.

Arbitró Garmón a:

Vilafranca. — Carbonell; Casado, Marrugat, Ferrer; Moreno, Deu; Damico, Mestres, Cabré, Asín y Sanchis.

Pescadores. — Olmedo; Calvet, Alvaro II, Parcerisas; Magriñá, Borrás, Safont, Vera, Gelabert, Valentines e Imbernón.

Safont y Valentines marcaron a los 7 y 26 minutos, respectivamente los dos tantos del período inicial. Luego Valentines a los 7 minutos, Gelabert a los 15, Valentines otra vez a los 30 y Gelabert, a los 40 minutos redondearon el resultado. — J. P.

MATARONESA, 1 — CARSA, 1

Mataró. — Después de un batallar incesante de punta a cabo del partido terminó éste en empate, gracias a un error garrafal del colegiado de turno, que cuando pasaba ya un minuto de los noventa, un defensa local tocó con la mano la pelota dentro del área sancionándola con penalty que representó el empate para el Carsa. Pero es el caso que la jugada que originó el penalty, provino de un «orsay» de tres delanteros del Carsa que no fué sancionado. Y que no se me diga, de que el «orsay» era difícil de ver, ya que se originó en la misma línea central del campo, puesto que en aquellos momentos los locales presionaban con insistencia y sus defensas estaban sobre la línea ya mencionada, y los tres delanteros adversarios detrás de ellos. En fin, que una vez más el director del partido ha sido el que ha decidido un resultado a su antojo.

Ya hemos dicho antes que el encuentro fué un continuo batallar de unos y otros, aunque sin apenas notas de calidad en ninguno de los dos equipos.

A los 27 minutos de la segunda parte, Vila, marcó el tanto de los mataronenses, y el, empate — de penalty — lo transformó Sampedro.

Alineaciones:

Carsa. — Rodríguez; Sapico, Sans, Miquel, Díaz, Sampedro, Delfín, Gómez, Benavente, Camacho y González.

Mataronesa — Riera; Alsina, Teodoro, Comas, Estrada, Illas, Boix, Pous, Abella, Martí y Vila.

Dirigió (?) el partido el colegiado Magriñá, que estuvo... ¿vamos a dejarlo? Prat.

VILLANUEVA, 3 — SITGES, 0

Villanueva y Geltrú. — Presentando un aspecto formidable el escenario del choque que nos ocupa, ya que puede decirse que toda la comarca acudió al recinto futbolístico villanovés para presenciar esta nueva edición de la «máximas», se enfrentaron un Villanueva eufórico en plena línea de regularidad en sus buenas actuaciones y un Sitges despertado de su letargo de esta temporada por el partido con sus vecinos.

Y a fe que salieron los visitantes con furia, rapidez y acierto, tanto es así que nos depararon 20 minutos de juego señor, hecho de coordinación, temple y peligrosidad atacante, descollando en aquel período muchos de sus hombres y en especial su extremo Franco que creó situaciones que cortaron la respiración a los hinchas locales. Durante este primer cuarto de hora largo el único fútbol que se pudo apreciar corrió a cargo, insistimos, de los visitantes a los cuales no les sonrió realmente la suerte, pues estrellaron dos balones en el poste tras un dominio que se puede contabilizar añadiendo a lo dicho que ejecutaron 5 saques de esquina, mientras que en un esporádico avance local un chut de Gómez fué desviado por un defensa valiendo a los 6 minutos de juego el primer gol villanovés.

El esfuerzo del Sitges fué cobrando a sus jugadores el rédito inevitable y primero su medular perdió color arrastrando luego al ataque, manteniéndose firme en cambio su defensa que un poco a la buena de Dios se cansó empero de deshacer lo poco precisos avances villanovenses. No supo el Villanueva sacar provecho del decaimiento de sus rivales, no consiguiendo pillar la onda del acierto hasta bien entrada la segunda parte — 25 minutos finales — en que con un marcador asegurado empezaron a salir las cosas bien a sus hombres. Fué entonces cuando la suerte se empeñó a compensar con creces a los visitantes, pues hubieron no menos de seis ocasiones en que el larguero se alió con Soler para hacer discreto un tanteo que pudo ser contundente con lo que el recital villanovés del último cuarto de hora llevaba prendido en cada disparo de Raya, Arnáiz, Girona, Chamorro, Altadill y Gómez, que los prodigaron, el delirio para los hinchas del Villanueva.

Vilanova, fué el hombre más regular de los vencedores bien secundado por Alvaro. Los medios mejoraron mucho en el segundo tiempo terminando el partido de forma brillante. Altadill fué el mejor del ataque y Gómez superó, de interior partidos precedentes. Gracián, Marcó — hasta que se lesionó a los 44 minutos del primer tiempo, lo que le obligó a pasar a extremo en la reanudación, para retirarse finalmente Franco, Sánchez y Wilson, fueron los más regulares por el Sitges.

Arbitró Esparza, sin querer ahondar en lo que pasaba en las áreas y equivocándose en otras muchas ocasiones.

Gómez al comienzo del partido y del segundo tiempo (6 y 2 m., respectivamente) y Altadill a los 37 minutos en una gran jugada, fueron los goleadores de la tarde.

Sitges. — Solé, Lluis, Gracián, Lucas, Marco (Canals), Morera, Franco (Sánchez), Canals, (Franco) Wilson, Adell y Sánchez (Marcó).

Villanueva. — Gatell; Alvaro, Vilanova, Armero; Sancho, Arnáiz, Altadill, Gómez, Chamorro, Girona y Raya — Papiol.

PORT BOU, 3; SAGRERENSE, 1

Port Bou. — Dos fases muy distintas nos ha ofrecido el encuentro que comentamos, pudiéndolas catalogar de color local la primera y de reacción forastera la segunda, habiendo transcurrido el partido con corrección, deportividad y sin jugadas desagradables que en otros domingos se han visto con el nada favorable comentario que lleva consigo por parte del aficionado.

Sin duda alguna, Centena ha sido el blanco del público que le ha visto debutar por fin, ya que se le esperaba con cierto interés a que cumpliera la edad reglamentaria, y a fe que ha convencido, dando la impresión de que lleva en él mucha clase, mucho fútbol, con visión del desmarque, entregando al compañero mejor situado y sobre todo, con un reflejo instintivo que, en total, hace confiar en el jugador que tanto necesitamos. Y ya que hablamos en tono de elogios, apresurémonos a nombrar a Noves, que nos ha brindado un partidazo, con una gama de paradas de estilo propio; con estas palomitas felinas que tanto adornan su labor debajo los palos, amén de estas salidas tan a tiempo, hoy por hoy el mejor guardameta que hemos tenido desde muchísimas temporadas, habiéndonos salvado muchos partidos. Pérez también ha estado a gran altura con su gol de «frekik» de los que no se ven con frecuencia. Juanola, aunque no brilla, hay que destacarlo por lo mucho que corta, colocándose bien e incluso en esta ocasión ha salvado un gol a portero batido. Torquemada también ha jugado lo suyo, lástima que se lesionara en el segundo tiempo, y Rovira, el jugador regular de siempre, el que juega su partido.

Los demás, sin desentonar.

A las cuatro, empieza el encuentro. A los 7 minutos hay un centro de Centena que «mata» muy bien el balón y rápidamente tira muy colocado, haciendo inútil el esfuerzo de Sierra (uno a cero).

A los 9 minutos, al ejecutar Pérez un «frekik», de chut escalofriante marca el segundo tanto, llegando Sierra a rozar el esférico (2—0).

A los 37 minutos, la defensa enemiga falla, y Torquemada, atento, recoge el balón y lo incrusta en la red (3—0).

El segundo tiempo se reanuda a los 15 minutos y casi seguidamente empieza a diluviar, quedando el campo encharcado, y en estas condiciones se ha llegado al final, dominando en este período los forasteros, con ocasiones claras para marcar y por fin lo consiguen en jugada desgraciada de un defensa local que desvía el esférico y Noves ha sido batido.

Seguidamente de reanudarse el juego, el árbitro ha pitado el final del encuentro.

Por los locales está ya hecho el comentario anteriormente.

Por el Sagrerense, Díaz muy completo y peligroso con un dribling muy vistoso; Gallego también ha lucido y en conjunto un buen equipo, porque ha gustado jugando siempre con mucha nobleza.

El árbitro, señor Nemesio, con algún fallo de poquísima importancia, aplicando la ley de la ventaja no ha perjudicado a ningún bando.

Equipos:

Sagrerense. — Sierra; Mora, Mulet, Minguet; Gabarró, Aguilar; Tarragó, Gallego, Vilaseca, Espelt y Díaz.

Port Bou. — Noves; Tort, Pérez, Juanola; Mallol, Rovira; Nouvillas, Viñas, Torquemada, Centena y Rebollo.

ANDREU

ABELLO, 1 — LLORET, 0

Un excelente encuentro depararon a la numerosa concurrencia, que se dió cita en el Campo de la Avenida Meridiana, los equipos arriba citados.

Fútbol de calidad exhibieron a grandes rasgos uno y otro equipo. Si el cuadro «luminoso» hizo gala de una perfecta conjunción de líneas y al coraje, como voluntad y tesón puesto de manifiesto por todos sus componentes llevaron ligado un fútbol de auténtica clase, lo que a fin de cuentas había de proporcionarles un triunfo, que por mínimo no ha sido menos merecido, digamos seguidamente que el Lloret, se constituyó en un enemigo que siempre le fué a la zaga en todos los aspectos. Porque en justicia y en honor a la verdad, cabe reconocer que el once visitante mostró condiciones de ser un magnífico conjunto.

El primer período de juego, tuvo en el cuadro «luminoso» al equipo que en mayor escala dominó la situación sobre el campo. Jugadas magníficamente concebidas salieron de los borceguíes de los jugadores locales, pero no quiso la suerte, aliada en muchas ocasiones de los forásteros, que muchos remates de los delanteros «luminosos» encontraran el camino del gol, por ello, el Lloret, defendiéndose más que atacando, logró retirarse a los vestuarios sin que su portería hubiera sido vulnerada.

Con el cero—cero en el marcador se inició el segundo período de partido, y bajo un marcado nivel de fuerzas, porque tanto la portería forastera como la local pasaron por momentos de idéntico peligro. Pero fué el Abelló quien a la postre había de alzarse con la victoria, al conseguir subir al marcador el primero y único gol del encuentro. El gol vino precedido de una gran jugada iniciada por Grau, el jugador más sobresaliente sobre el campo, y culminó Masip con feliz y oportuno remate a la red.

Resumiendo: un partido en que la superior clase del Abelló se impuso a fin de cuentas y aun por las justas, frente a un adversario que mostró ser un magnífico conjunto.

Acertado el arbitraje de Martínez Miró.

Equipos:

Lloret. — Ferrán; Alsina, Ripoll, Cardona; Ribera, Oliva; Rodríguez, Aulell, Barrell, Illa y Ruscalleda.

Abelló. — Ramón; Pitarque, Cortés, Flordelís; Monsonís Rodés; Grau, Niño, Martínez, Pérez, Masip y J. Luque

IBERIANA, 3 — CROS, 0

La bravura que imprimieron en sus jugadas los muchachos locales, fué el factor determinante de su victoria sobre el Cros. Disputaron todos los balones con el máximo ardor y sus rivales les presentaron al principio adecuada réplica, con una táctica defensiva bien concebida, al final consiguieron superarla y lograr además un claro tanteo, que, si no es fiel exponente del juego desarrollado por ambos conjuntos, sí es el premio, a la bravura de los locales.

El primer tiempo, terminó huérfano de goles. El dominio, fué favorable ligeramente, a los locales.

El segundo tiempo, ya fué de claro dominio local facilitado por la táctica defensiva de los visitantes Fernández, logró el primer tanto, a los 21 minutos, al resolver un pequeño barullo ante el portal de Martínez: de oportuno tiro raso. A los 29 minutos, otra vez Fernández, volvió a marcar, al acosar a Martínez, logrando se le escapara a éste el balón, una vez burlado el meta; introdujo el balón en las mallas, siendo el segundo tanto. A los 43 minutos, Lapiedra, despejó de puño un balón y señalado el oportuno penalty se encargó de ejecutarlo Mellado, quien de potente disparo, logró el tercer tanto y último del encuentro.

El constante ir al balón de los locales, les dió al final los frutos apetecidos, siendo esta su gran voluntad, lo más destacado de su actuación. Individualmente, los que lucieron mejor juego, fueron. Durán II, Mellado y Amador.

Los visitantes, realizaron un regular encuentro, oponiendo un gran tesón al coraje local y realizando una buena táctica defensiva, dió lugar a que su guardameta luciese en gran manera. Le siguieron en méritos, Sosa y Benages.

Arbitró acertadamente el colegiado Cáceres.

Equipos

Iberiana. — Navarro, Gómez, Durán II, Ribas Mellado, Alnador Sánchez, Pérez, Fernández Lafuente y Asensio

Cros. — Martínez Sosa, Balada Lapiedra, Benages Gámiz Ruiz Núñez, Andrés, Carmona y Duarte

A Acín

PALAFRUGELL, 4 — CALDAS, 1

Nuevamente la pertinaz lluvia, convirtió el campo local en un verdadero barrizal, en el que el Palafrugell se impuso en forma rotunda a su rival de turno, dominándole el terreno durante la mayor parte del encuentro y consiguiendo un partido interesante y competido, que todavía hubiera sido mejor de estar seco el terreno. El Caldas nunca dió su brazo a torcer, y aunque se empleó con precauciones defensivas, las rápidas internadas de Del Arco y Vinardell obligaron a prodigarse a una zaga, quizás demasiado adelantada, y que mejoró mucho en la segunda parte al permutar sus puestos Coll y Savas. Se llegó al final del primer tiempo con el resultado de 2 goles a uno, marcados por Plaja, a los 10 y 25 minutos, y por Vinardell a los 40. En la segunda parte, marcó nuevamente el Palafrugell, por mediación de Cataraín y Plaja a los 5 y 30 minutos. Destacaron por el Palafrugell, Santamaría Plaja y Cataraín, y por sobre todos ellos Cisterna, que fué el mejor jugador sobre el terreno. Por los forasteros, Cladeas Vinardell y Sanpere El arbitraje del señor Navarro, bueno y los equipos fueron

Palafrugell — Batlle, Colomer Santamaría, Coll, Cisterna Bossacoma; Fortuny Plaja, Savalls, Cataraín y Company

Caldas — Cladellas, Dueñas, García Ventura Genteva Sanpere Del Arco, Torquemada, Vinardell Escoto y Geni.

Pedro Soler

BALONCESTO

Orillo Verde, difícil adversario para el Aismalibar

el domingo por la tarde, en el Palacio de Deportes

Juventud y Barcelona, en Madrid, frente a Real Madrid y Estudiantes en doble jornada de sábado noche y domingo tarde

Un elevado porcentaje del interés de la Liga Nacional se desplazará en la próxima y doble jornada del sábado y domingo a Madrid, en donde los dos equipos de la capital han de recibir la visita de Juventud y Barcelona.

En Barcelona, empero, esta competición hará sentir igualmente su presencia con el encuentro que, el domingo por la tarde, disputarán en el Palacio de Deportes los equipos de Aismalibar y Orillo Verde. Un partido que, a despecho de su perfil estrictamente regional, aparece provisto de un relieve extraordinario. Al Orillo Verde se le ofrece, con este encuentro, la posibilidad de reforzar notablemente su actual posición y de consolidar su «chance» en esa emocionante y todavía incierta batalla en pos del título a que está dando lugar esta brillante competición. El formidable partido que los vallesanos le libraron el pasado sábado al Madrid y, de otra parte, la magnífica actuación tenida ante el Estudiantes, habrán dado, sin duda, al equipo de Fernando Font una conciencia exacta de su capacidad. Orillo Verde sabe bien, en estos momentos, que puede acometer cualquier partido de este torneo no sólo sin complejos de temor, sino, incluso, con ese fuerza moral que concede el saberse temido por los demás. Y ello ha de comunicar al cinco de Sabadell un impulso y unas energías nuevas, que le ayuden a extraer el máximo rendimiento de las formidables reservas técnicas que atesora el equipo.

No creemos, pues, ni remotamente, que el Aismalibar, que tan brillantemente se halla encaramado al puesto de líder después de haber resuelto victoriosamente todas sus actuaciones, vaya a tener la tarea fácil ante ese Orillo Verde que, frente a los dos equipos madrileños, se mostró ampliamente capacitado para las más arduas empresas... Y estamos plenamente persuadidos de que éste será un encuentro que vendrá a proseguir la línea de alta emotividad y de apasionante espectacularidad que la Liga Nacional ha venido describiendo desde sus primeras escaramuzas.

En Madrid, como queda dicho, tendrá efecto en el próximo fin de semana un doble cotejo entre los équipos centrales y dos de nuestros representantes, que serán, esta vez, Barcelona y Juventud. Los azulgrana, que contarán probablemente con el concurso de Jorge Bonareu, ya restablecido de la lesión que se produjo en Viena, se enfrentarán, el sábado, al Madrid y el domingo al Estudiantes, mientras el Juventud contenderá, en los mismos días, contra Estudiantes y Real Madrid, respectivamente.

Los cuatro partidos proyectan, dentro de sus respectivas órbitas, un interés excepcional. De ellos, destacan, a simple vista, diversas y muy importantes facetas. Madrid y Juventud, por ejemplo, que llevan perdido un partido cada uno, se verán en la ineludible apremiante necesidad de saldar estas jornadas con una doble victoria, puesto que un nuevo tropiezo comprometería sensiblemente sus posibilidades — todavía notables en estos momentos — en la lucha por el título. Y Juventud y Madrid han de medir sus fuerzas entre sí el domingo... Por su parte, el Barcelona, que perdió sus dos primeros partidos — Aismalibar y Orillo Verde — un poco por la bisoñez de su juvenil conjunto y un mucho, justo es recordarlo, por la fatalidad que le persiguió en los momentos cruciales de cada partido, y el Estudiantes, cuya clasificación no responde a la evidente clase del equipo, han de tratar de recuperar en estas venideras jornadas lo perdido en las pasadas. Y hay que esperar de ellos un esfuerzo tesonero, desesperado, para no quedarse demasiado rezagados...

M. E.

PESCA

El Servicio Nacional de Pesca Fluvial y Caza

ha inaugurado en nuestra región

dos cotos para pesca deportiva

Como una realización más, dentro de la activa campaña que viene desarrollando para la revalorización piscícola de nuestras aguas continentales y protección del deporte, el Servicio Nacional de Pesca Fluvial y Caza acaba de poner en marcha en Cataluña dos cotos especiales para pesca deportiva. Son éstos los de la Puda de Montserrat, en el río Llobregat, y de Pont de Bar, en el Segre; de bien distintas características y condiciones entre sí.

El coto de la Puda, comprendiendo unos seis kilómetros de extensión, desde la presa de «El Cairat» hasta el puente de los Ferrocarriles Catalanes, es de carácter eminentemente popular, concebido especialmente para el pescador modesto, que es generalmente el que concurre a las riberas de nuestro socorrido Llobregat, pero no por ello menos digno de protección y de que se le faciliten los medios de aumentar su diversión que el aficionado de posibles que se desplaza a mayores distancias en pos de los salmónidos. Se quiere dotar al coto de la Puda de los mayores alicientes en cuanto a pesca se refiere, dentro de las posibilidades de las aguas de esta zona del Llobregat, y para alcanzarlo, desde el pasado año se han venido intensificando en este sector las repoblaciones mediante especies selectas Así estas aguas cuentan ya con una importante simiente de «black-bass» lucio y carpa «roval», que a no dudar habrá de fructificar espléndidamente en el corto espacio de pocos años, revalorizando extraordinariamente la fauna ictícola y dando un gran impulso al deporte al permitir la posibilidad de capturar peces de gran calidad y extraordinaria talla. Beneficios, éstos, que por otra parte no habrán de quedar limitados al citado tramo — aunque en él, por la gran belleza del paisaje y óptimas condiciones, se polarice la atención de los aficionados — sino que desde aquí se irradiarán a todo el curso del Bajo Llobregat.

Para pescar en este coto es necesario proveerse con antelación del correspondiente permiso, por pescador y jornada, que momentáneamente se despacha en la Jefatura Regional del indicado servicio, en Barcelona, y por el personal de guardería en el propio coto; expedición que probablemente se llevará a cabo también en las propias entidades deportivas. El coste de estos permisos es de 5 pesetas por persona, y de sólo una peseta para aquellos que sean vecinos de Olesa y Esparraguera. Se permitirá a los clubs de pescadores el disfrute del coto para la celebración de concursos, limitándose en cada caso el emplazamiento y extensión de la zona en que éstos han de celebrarse, sin poder abarcar más de tres kilómetros, quedando el restante espacio a disposición de los poseedores de permiso no concursantes.

El coto de Pont de Bar, comprende también unos seis kilómetros, desde el llamado Pont d'Arenys hasta los Baños de San Vicente; es uno de los tramos más bellos y bravíos del río Segre, entre las poblaciones de Martinet y Seo de Urgel. Como puede colegirse, por su emplazamiento, se trata de un coto para la pesca de la trucha, y por tanto de primordial importancia para los intereses turísticos de aquella comarca. El extraordinario auge de esta especialidad deportiva y la gran afluencia de pescadores nacionales y extranjeros que trae consigo, que acuden al Segre por ser éste uno de nuestros mejores ríos trucheros, hacen necesaria la adopción de medidas como ésta, con la que se pretende sostener dentro de unos límites una gran densidad de riqueza piscícola, susceptible de mantener el «prestigio» del río — en peligro de decrecimiento ante el aumento de la intensidad de la pesca y consiguiente descenso en el volumen de capturas — y de influir beneficiosamente, como zona de semireserva, en el conjunto de la riqueza piscícola del mismo.

Para el logro de los fines que se pretenden, se limitan a doce los permisos individuales que se conceden diariamente, y a veinte truchas el número máximo de las que pueden ser capturadas, también por persona y jornada.

Pont de Bar señala en el río Segre, el punto donde comienza la zona que este año ha sido declarada como de «alta montaña», con distintas fechas de apertura y cierre para la pesca de la trucha. En consecuencia, estando el citado punto en el centro del coto, resulta que la pesca en los diferentes tramos del mismo podrá realizarse con sujeción a las siguiente fechas: Desde el primer domingo de marzo al 15 de mayo, sólo en el tramo inferior (presa de Pont de Bar hasta los Baños de San Vicente; desde el 16 de mayo al 15 de agosto, en la totalidad del coto; y desde el 16 de agosto al 30 de septiembre, sólo en el tramo superior (Pont d'Arenys hasta la presa de Pont de Bar).

Los permisos vienen siendo despachados, igualmente que en el caso anterior, en la Jefatura Regional del Servicio de Pesca Fluvial y Caza (plaza del Doctor Letamendi, número 5) en Barcelona, y por el personal de vigilancia en el propio coto, con sujeción a las limitaciones diarias que antes hemos señalado. Los precios son de cincuenta pesetas para pescadores nacionales en general, de veinticinco pesetas para los residentes en la provincia de Lérida y de cien pesetas para extranjeros. A estos últimos se les recuerda, además, la orden de la Dirección General de Montes, que fija en tres kilos de truchas la cantidad máxima que puede pescador provisto de la correspondiente licencia, considerándose ilegal cualquier otra exportación que no se ajuste a estas condiciones. — JULLAGA



NATACION

Empezó el Concurso de Primavera del C. N. B.

Una competición orientada por el nuevo entrenador Lajos Rajki

Iniciaron los nadadores y nadadoras del Club de Natación Barcelona su preparación oficial, en una competición social, orientada por el entrenador Lajos Rajki. A esa preparación en natación se ha unido también la de los waterpolistas. El entrenador húngaro, preparador del equipo campeón del país de los magiares, el Kiniszi, hasta hace unos meses, ha dado una orientación técnica que ha causado una auténtica revolución en el C. N. Barcelona. Nos hallamos en la fase inicial de esa preparación que empezó con una activa preparación de cultura física que dirigió personalmente el propio Lajos Rajki.

En la piscina de la Escollera vimos realizar unas pruebas de aptitud o de dominio de agua. Marcas prometedoras las logradas por Bestit, Nicolau y Bazán, sin descartar las logradas por los demás nadadores y nadadoras, que fueron, desde luego, excelentes y, sobre todo, prometedoras de unas mejoras que se dejarán sentir en el curso de la inmediata temporada que se celebrará bajo el signo de las Bodas de Oro del Club de Natación Barcelona.

No es cosa de lanzar las campanas al vuelo. Destaquemos, por el momento, que los nadadores y nadadoras cenebistas están en buenas manos y que cuando se hayan adaptado por completo a los sistemas y métodos de su actual entrenador se hallarán lanzados a unas sensibles mejoras que han de repercutir intensamente en la superación de nuestra natación regional. El mayor inconveniente que tendrá Lajos Rajki para realizar esa labor es que sus pupilos no tienen rivalidad en nuestra región. El C. N Barcelona dispone de una piscina para la natación durante todo el día. Y eso representa muchísimo ante el enorme «handicap» que tienen los demás clubs que sólo disponen de unas escasísimas horas para su preparación. Hacia la solución de ese evidente problema tendrían que enfocarse todos los esfuerzos de la Federación y de los hombres de buena voluntad, que por encima de consideraciones de clubs y de grupo deberían dedicarse a resolver ese evidente problema de nuestra natación regional.

En water-polo vimos ya la mano del nuevo entrenador. Ha variado por completo el concepto de juego, el sentido de la jugada, la velocidad del jugador dosificada de acuerdo con el desarrollo del partido... Ayer tuvimos la impresión de que el «siete» del C. N. Barcelona será de nuevo un primerísimo conjunto de club y que habrá base para un equipo nacional que veremos actuar en el mejor torneo de water-polo que se habrá celebrado en España y concretamente en nuestra ciudad y en la piscina municipal de Montjuich.

En ese torneo de water-polo, al que dicho sea de paso concurrirán Francia, Alemania, Austria, Italia y Hungría, aparte de España, tendremos ocasión de constatar la labor de Lajos Rajki, hombre que conoce a fondo el water-polo... Esa labor está alcanzando un grado decisivo ahora con la celebración de ese Concurso de Primavera. — E

RESULTADOS

33 metros delfín, inf. femenino: 1. J. Bros (B), 25; 2. Viñals (B), 25.4; 3. Alberti (A), 27.2.

33 metros delfín, inf. masculino: 1. J. Ribera (A), 23.4; 2. Masa (A), 24.2; 3. Corell (B), 24.8.

100 metros delfín, masculino: 1. Bazán (A), 1.18.0; 2. Rodés (M), 1.18.2; 3. Satorre (B), 1.20.7; 4. Casas (A), 1.27.4.

33 metros braza, inf. femenino: 1. J. Bros (B), 28.6; 2. Alberti (A), 29.5; 3. Verdaguer (A), 29.7.

33 m. braza, inf. masculino: 1. ex aequo, Ripoll (A) y J. Ribera (A), 27.4; 3. R. Galindo, 28.3.

66 m. braza, femenino: 1. Amat (A), 1.01; 2. Pérez (A), 1.03.9; 3. Albiach (B), 1.08.7.

100 m. braza, masculino: 1. Nicolau (B.), 1.22.3; 2. Juvilla (A), 1.29.0; 3. Capdevila (B), 1.33.5.

33 m. espalda, inf. femenino: 1. Verdaguer (A), 25.4; 2. M. T. Viñals (B), 27.4; 3. M. T. Baylina (A), 30.0; 4. J. Bros (B), 30.1.

33 m espalda, inf. masculino: 1. Ribera (A), 22.5; 2. Corell (B), 23.2; 3. Masa (A), 27.3.

66 m. mariposa, femenino: 1. Amat (A), 58.5; 2. Gubert (B), 1.04.6, 3. M. D. Bros (A), 1.07.

100 m espalda, masculino: 1. J. Betit (A), 1.17.4; 2. Caudevila (B) 1.20.2; 3. Satorre (B), 1.31.6.

33 m. debajo del agua para waterpolistas: 1. Munté (B), 23.3; 2. Rodés (B), 23.6; 3. Queralt (A) 24.0; 4. Mata (B), 24.5.

66 m. espalda femenino: 1. Esteller (B), 56.0; 2. Amat (A), 58.9; 3. C. Santamaría (A), 59.7.

66 m. mariposa para waterpolistas: 1. Bazán (A), 48.6; 2. Rodés (B), 49.3; 3. Munté (B), 49.7.

5 x 33 m. relevos, inf. femenino: 1. Equipo A (González, Alberti, Baylina, Verdaguer, Cugueró), 2.03.3; 2. Equipo B (Bartra II, Santamaría II, Baylina II, Viñals y Bros II), 2.07.8.

5 x 33 m. relevos, femenino: 1. Equipo A (Santamaría I, Amat, Pérez, Bros I, Bartra I), 1.56.0; 2. Equipo B: Esteller, Gubert, M. G. Novelles, Bayarri, Albiach), 1.59.5

5 x 33 m. relevos, inf. masculino: 1 Equipo A (Ribera, Masa, Cugueró II, Hernández, Albiol), 1.48.0; 2. Equipo B (Sans, Corell, Herbolzheimer II, Barberá, Chaferó), 1.51.8.

10 x 33 m. relevos libres, masc.: 1 Equipo A (Queralt, Casas, Bazán, Fargas, Bestit, Tudurí, Estrada, Molinf, Juvilla y Mestres), 3.09.4; 2. Equipo B (Rodés, Vela, Pantinat, Satorre, Muntè, Castillo, Mata, Sabater, Bartra y Nicolau), 3.14.1.

WATER-POLO

Equipo A: Asencio, Bazán, Molinf I, Queralt, Mestres, Casas y Estrada (Tudurí), 7 goles.

Equipo B: Llorens, Bartra, Mata, Munté, Castillo, Satorre, Pantinat, 5 goles.

Queda por clasificar la prueba de 5 veces 33 metros con la pelota.

Terminó el "Concurso de Primavera" del C. N. Montjuich

Destacadas actuaciones de los nadadores juveniles del Club de la barriada de Pueblo Seco

En la piscina de la Ronda, sede del Club de Natación Montjuich, se celebró la cuarta y última jornada del Concurso de Primavera, competición reservada para los nadadores del popular club de la barriada del Pueblo Seco, cuya nota predominante ha sido, precisamente, la aparición de nuevas figuras, algunas de ellas con muchísimas condiciones para destacar no ya en el ambiente del club, sino en nuestra natación regional.

Entre ellos hemos de destacar al bracista J. Miret, muchacho de 17 años, con magníficas condiciones, a los que une una afición excelente y un entusiasmo por los colores que defiende. Si ese muchacho logra una mayor potencia de brazos puede alcanzar excelentes puestos en nuestra natación regional. Y lo mismo decimos de su más directo rival Martínez, igualmente novel en las competiciones de natación con una clase cierta.

Y entre las nadadoras cabe citar a la infantil Agustina Boira, de trece años de edad, que se ha situado, aunque por escaso margen, como la mejor «libristas» del C. N. Montjuich, a escasa diferencia de la nadadora juvenil Conchita González.

Entre los nadadores destacados hay que citar a López, Romero, Cercós — un veterano siendo joven y fervoroso entusiasta del C. N. Montjuich — Bonet, Rodríguez, Mateu — faltado de entrenamiento — así como los principiantes Peris, Carabí, García y el infantil Jorge Páez.

La labor que en estos momentos está realizando el Club de Natación Montjuich y concretamente su entrenador Roberto Carmany es realmente excelente, ya que se forja un nuevo equipo de natación que prestigie a una barriada barcelonesa en donde la natación es un deporte popularísimo.

Nuestra felicitación a todos los nadadores montjuiqueses, que junto con los de otras barriadas

SUSCRIPCION:
España — Ptas.
1 mes — 26'—
3 meses — 78'—
6 meses — 156'—
1 año — 312'—
Extranjero — Ptas.
3 meses — 114'—
6 meses — 228'—
1 año — 456'—

El Mundo Deportivo

Viernes, 12 de abril de 1957
AÑO LII. — NUMERO 10.436
DIARIO ILUSTRADO
EDICION DE LA MAÑANA
Precio del ejemplar: UNA peseta

PUBLICIDAD: Según tarifa
TELEFONOS:
Redacción:
Día y noche. 25-58-54
Sólo noche ... 25-58-44
Administración:
Publicidad ... 25-58-44
Venta ... 25-58-44
Suscripción ... 25-58-44

MEDIO SIGLO AL SERVICIO DEL DEPORTE

Redacción, Administración y Talleres: Calle Diputación, 338 - BARCELONA (9)

DOS ESTILOS

COMENTABAMOS ayer que el Manchester no nos parecía un equipo invulnerable, y nos apoyábamos en los últimos encuentros jugados, en el curso de los cuales no marcó más que parcamente, cuando lo hizo. Ayer, sobre el césped de Chamartín, el once campeón de Inglaterra, y líder del actual torneo de Liga, se nos mostró bajo el mismo aspecto, aunque es posible que a ello contribuyera el que se batió a la contra con el propósito, hasta cierto punto normal, de buscar el resultado mínimo y a ser posible el empate. No obstante, es indudable que tuvo ocasiones en las que el tanto parecía estar al alcance de las botas de sus delanteros y que éstos no acertaron con el tiro, siendo el único tanto marcado por ellos fruto de un error de nuestra defensa, más que de un acierto de su ataque.

Dicho esto, a modo de comentario anecdótico del partido, es forzoso añadir que la nota más destacada del mismo fué la oposición directa de dos conceptos completamente distintos y casi nos atreveríamos a afirmar que opuestos, del fútbol. Más recio, más sólido, posiblemente incluso más rápido, el de los visitantes, y más hábil, más dominador, más fino el de nuestros jugadores. En lo físico nos superaron de manera que deja poco margen a las discusiones acerca de lo que pueda ocurrir, en este aspecto, en terreno inglés. También hay que reconocer que, cuando se lanzaron al ataque, su presión fué muy seria y temible, aunque, tampoco entonces, mostraron una auténtica capacidad ofensiva en el aspecto constructivo del juego, aunque sí en el de la fortaleza, el optimismo y la fe.

Con estos datos ya parece un poco menos difícil estudiar el alcance de la victoria lograda por el Real Madrid. Dos tantos son mucho y poco. Mucho porque habrán de obligar a los manchesterianos a abrir sus líneas, si quieren remontarlos, y poco porque es margen que puede desaparecer a la menor racha de fortuna.

Nos preguntábamos hasta dónde podría llegar la vulnerabilidad del Manchester y no podemos contestar a esta pregunta, por cuanto las ocasiones fueron muchas para marcar y sólo tres tantos llegaron al fondo de las redes. Con todo, y estimando que las posibilidades de llegar a un tercer encuentro son muchas, estimamos, también, que el Madrid tiene mayores probabilidades que los ingleses de clasificarse, si hemos de juzgar a los equipos por lo que les hemos visto hacer.

Dos estilos diferentes estuvieron frente a frente en Chamartín, los mismos se enfrentarán de nuevo en Maine Road. Y nosotros, sinceramente, preferimos «la manera» del Real Madrid, con la sola condición de que logre controlar sus nervios mejor de lo que hoy les fué dable hacer.

JOSE L. LASPLAZAS

El Real Madrid

sacó del Estadio Bernabeu, ante el Manchester, los dos goles de ventaja mínimos que necesitaba para poder afrontar el partido de vuelta, dentro de dos semanas, con ciertas garantías



El guardameta inglés dete niendo un remate raso desde el suelo. — (Telefoto Cifra)

El compás del resultado de ayer — en este volcán Bernabeu, con la lava de su entrada record, 130.000 personas en las gradas — del partido de ida entre el Madrid y el Manchester United, se ha abierto en el punto justo — dos goles de diferencia — para estimar que el once blanco, actual campeón europeo, puede ir al partido de vuelta, que va a jugarse en la ciudad inglesa dentro de dos semanas, con un bagaje de esperanzas.

Esperanza, digámoslo en seguida, no quiere decir seguridad, y el recuerdo del Atlético de Bilbao, eliminado con igual ventaja, no debe abandonar ni un solo momento las mentes de los jugadores madrileños. La experiencia vasca en este momento vale su peso en oro, y de una forma indirecta el tropiezo sufrido por los bilbaínos en Maine Road se convierte en cierto modo en un poderoso aliado del Madrid, que tiene a la vista un muy oportuno aviso... de lo que puede suceder en Manchester si se duerme sobre sus precarios, aunque esperanzadores, laureles de ayer.

Dicho esto, que es precisamente lo primero que queríamos decir, nos apartaremos un poco del tema concreto del partido para vincular su gran éxito en todos los aspectos — deportivo, económico y espectacular — en esta formidable idea de la Copa de Europa, o más exactamente, pues su título oficial no es éste, Copa de Campeones Europeos, que en su segundo año ha hecho tanto camino, que ya no puede ser considerada, ni mucho menos, una utopía para un futuro próximo una Copa del Mundo de Clubs, que diera entrada en el palenque a los grandes equipos americanos.

Si el volcán Bernabeu ha producido ayer su más espectacular erupción de aficionados, entusiasmo y dinero, si a ello se ha añadido un encuentro emocionante, con rasgos de gran fútbol, dentro de los estilos tácticos propios de una competición de ida y vuelta, ello ha sido sólo posible a la Copa de Europa, al enorme imán que esta copa de oro significa. Ayer mismo pudo haberse jugado, sin existir este torneo, un Madrid - Manchester United de signo amistoso, y el partido no hubiera tenido otra trascendencia que la muy ligera que suelen tener estos amistosos internacionales, que despiertan curiosidad e incluso son convenientes — especialmente para que vayan fogueándose los clubs que algún día aspiran a jugar la Copa de Europa — pero cuyo resultado apenas cuenta, y cuyo recuerdo dura muy poco... Si en otros términos suscitamos la comparación económica, los que conocen las finanzas del fútbol saben bien los millones de diferencia que van entre los largos seis que ayer deben haberse hecho en el Estadio Bernabeu y las taquillas de un amistoso internacional que nunca llegan mucho más lejos del medio millón, y eso en partidos con equipos realmente interesantes.

¿Por qué decimos todo esto? Para rendir verdadera y exacta justicia a los que realmente soñaron y crearon la Copa de Europa, un pequeño grupo de periodistas de fútbol, concretamente del diario francés «L'Equipe», que en su salita de redacción dedicada a este deporte durante largas noches de vela, acariciaron y pulieron la idea. Estos periodistas franceses escribieron, primero, a otros colegas de diferentes países, y consultaron a ellos su iniciativa y el interés que podía despertar en su respectiva nación. Con sus respuestas, con las gestiones y artículos, que estos periodistas realizaron, se sentó la base firme — la de la viabilidad y popularidad de la idea — de la Copa de Europa, a la que, todo hay que decirlo ahora que es agua pasada, el estamento oficial del fútbol, los elementos federativos en general, volvieron la espalda creyendo que era un sueño de locos. Pero la idea, como todo lo que nace mecido por el idealismo más puro — aquellos cronistas, hoy nada tienen ya que ver con la competición —, la fuerza de la Copa europea, era un hecho que iba a arrollarlo todo. Incluso la indiferencia federativa oficial, a tiempo corregida... porque si no el gran autobus, el que iba a pisar carreteras de oro y de popularidad, se escapaba.

Algunos de aquellos periodistas, franceses y de otros países, que alentaron y encauzaron al recién nacido cuando no era nada, cuando balbuceaba, han estado hoy en el Estadio Bernabeu. Otros, por diversas razones, habrán seguido el partido a distancia. Pero estoy seguro que en todos habrá alentado, ante el gran espectáculo — el mayor espectáculo futbolístico del mundo estamos por decir —, el pequeño orgullo de saber que la Copa de Europa es una obra en su base de periodistas deportivos, de cronistas que han demostrado que tienen el derecho a criticar — incluso la misma Copa de Europa cuando se la intente apartar del pleno cauce de la legalidad y de la ética — porque antes supieron inspirar y construir. Se

(Continúa en 5.ª pág.)

DOS GRANDES ENCUENTROS EN LA PROXIMA JORNADA DE LIGA

Reaparecerá Casamitjana en el Español y probablemente Tejada en el Barcelona

Dudas en el Condal y posible alineación de Castañer



El internacional azulgrana Tejada, que probablemente reaparecerá el domingo en las filas del Barcelona. — (Foto Claret)

Ayer, por la mañana, en Las Corts, hubo entrenamiento. Se celebró un partido entre el equipo «probable» del Barcelona y una selección «amateur», partido que tuvo fases de interés y que puso de manifiesto que el cuadro barcelonista funciona perfectamente. No queremos ser indiscretos ya que esos entrenamientos tienen un solo objetivo para el entrenador: aclarar dudas. Y aunque a estas horas Domingo Balmanya no tiene ya ninguna duda respecto al equipo a presentar el domingo ante el Español, nos dijo:

—Mañana concretaré el equipo, que casi no se diferenciará del que actuó el domingo frente al Condal.

—¿Jugará Manchón?

—Está descartado.

—¿Tejada en su lugar?

—Es posible, pero mañana decidiré.

Ahora pasa ante nosotros Segarra, que se va recuperando a pasos agigantados después de la infección intestinal que padeció hace unos meses:

—Soy hombre feliz; me encuentro del todo recuperado y puedo comer lo que me apetezca.

—¿Viste el puesto perdido?

—Pues, francamente, la vida de un jugador es eso: suerte. Cualquier contratiempo puede deshacer lo que ha costado años de ganar a costa de esfuerzos, sacrificios y entusiasmo.

—Como capitán del equipo, ¿qué opinas del partido del domingo?

—Pues que a nosotrs nos gustaría ganar, pero tengo el presentimiento de que los del Es-

(Continúa en 5.ª pág.)

El Torneo Internacional DE JUVENILES

El equipo de Grecia fué el primero en llegar a Barcelona y esta tarde lo harán los restantes conjuntos

Ya está a punto de iniciarse el Torneo Internacional de Juveniles 1957 que se ha de desarrollar en terrenos españoles y en el cual participarán los equipos representativos de Luxemburgo, Turquía, Italia, Alemania Oriental, España, Polonia, Hungría, Alemania Occidental, Grecia, Austria, Holanda, Inglaterra, Bélgica, Francia, Rumania y Checoslovaquia, diecisés en total, por lo cual bien puede decirse que el Torneo tendrá la representación de todas las naciones europeas en las que el fútbol es deporte más importante.

Debido al número de participantes ha sido necesario organizar estos Campeonatos con grupos en los cuales se clasifique un campeón que, más tarde, en ronda final, también en partidos a eliminatoria única, de el campeón del importantísimo torneo europeo.

En el Grupo A, figuran Luxemburgo, Turquía, Italia y Alemania Oriental, los cuales quedarán concentrados en Gijón, y disputarán sus eliminatorias en los terrenos asturianos de El Molinón, El Batán (Mieres) y Buenavista (Oviedo).

Forman el Grupo B los equipos de: España, Polonia, Hungría y Alemania Occidental, con concentración en Madrid donde ventilarán su eliminatoria en el Estadio Santiago Bernabeu, Estadio de Vallecas y Metropolitano.

Es el Grupo C el que tendrá por escenario los terrenos catalanes de Las Corts y Sarriá, formándolo los representantes de Grecia, Austria, Holanda e Inglaterra.

Y en el Grupo D formarán las representaciones de Bélgica, Francia, Rumania y Checoslovaquia, quedando concentrados en San Sebastián para disputar sus eliminatorias en los terrenos de Atocha y San Mamés.

Todo se halla magníficamente preparado para que las aficiones más importantes de España puedan, una vez más, ya que el primer Campeonato Europeo de Juveniles se disputó por primera vez en terrenos españoles, concretamente, los barceloneses, solazarse con el juego de las muy firmes promesas juveniles de todo el continente presenciando magníficos partidos.

Y ya que hemos citado a la organización del importante Torneo Juvenil añadamos que, la Unión de Federaciones Europeas de Fútbol, ha designado al señor Zimmermann como presidente del Comité técnico que ha de regir la competición del Grupo C, esto es, del que ha de actuar en terrenos catalanes como también miembros de dicho Comité a los señores don Juan Sastre y don Manuel Martínez.

También es obligado el señalar que, en los partidos del Grupo C

(Continúa en 5.ª pág.)

LA LIGA DE BALONCESTO

ha entrado en una fase de interés extraordinario

Aismalibar, a la defensa de su liderato, frente al Orillo Verde el domingo, por la tarde, en el Palacio de Deportes

En Madrid, Juventud y Barcelona contra Estudiantes y Real Madrid

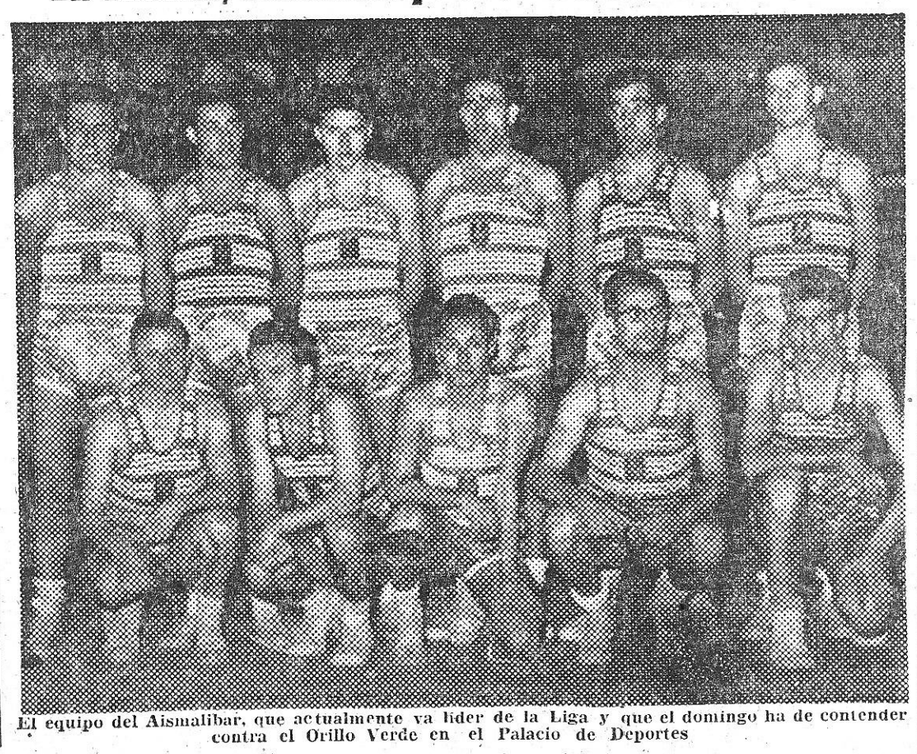

El equipo del Aismalibar, que actualmente va líder de la Liga y que el domingo ha de contender contra el Orillo Verde en el Palacio de Deportes

AISMALIBAR - ORILLO VERDE

Para estos dos equipos llega, con su partido del domingo en el Palacio de Montjuich, el fin de la primera vuelta de la Liga Nacional. Ambos tienen jugados cuatro partidos y por lo que respecta al Aismalibar sus cuatro encuentros responden a sendas victorias, algunas tan celebradas como las obtenidas frente al Juventud y Madrid. Ahora sólo le toca al Aismalibar batir al Orillo Verde, que reparte sus actuaciones con igual número de victorias que de derrotas (triunfos sobre el Barcelona y Estudiantes; derrota mínima ante el Madrid (73—75) y más concluyente ante el Juventud, en los tres últimos minutos).

Si repasamos el historial de las actuaciones del Aismalibar y Orillo Verde en el actual temporada — Campeonato regional, fase previa y final —, encontraremos que de las cuatro veces que se han encontrado se han repartido las victorias. Victorias caseras de ambos en la fase previa y triunfos invertidos de ambos en la fase final: es decir, Orillo Verde ganó en Moncada — donde nadie más pudo vencer — y Aismalibar venció en Sabadell, y en ambos encuentros por diferencias mínimas.

Todo esto puede dar pie a diversas conjeturas sobre el desenlace del partido del domingo entre Aismalibar y Orillo Verde, aunque tras los brillantes encuentros de los de Moncada sea más lógico esperar un triunfo de su equipo sobre los sabadellenses. No obstante, la velocidad de los jugadores del Orillo ha sido siempre un inconveniente para sus adversarios y si pusieron al Madrid en apuro, nada tendría tampoco de extraño que hicieran lo propio con el Aismalibar, pese a que sobre el papel sus posibilidades al triunfo tienen más consistencia.

(Continúa en 5.ª pág.)

El Barcelona se interesa por el uruguayo Santamaría

Montevideo, 11. — Varios representantes de clubs extranjeros de fútbol siguen en la capital gestionando posibles trasferencias de jugadores uruguayos.

El C. de F. Barcelona, de España, se ha interesado por el jugador José Santamaría, del club Nacional, ofreciendo por él 170.000 pesos. — Alfil.

JOSE LUIS

el potente pegador contra el batallador

AMATRIA

MAÑANA, POR LA TARDE, EN EL PRICE



JOSE LUIS

José Luis, el último aspirante al campeonato de Cataluña de los pesos welters, se encuentra en excelente forma, y parece volver al camino que hace algún tiempo decidió a las autoridades federativas a declararle aspirante, junto con Yanguas, para cubrir la vacante que existía en el campeonato regional. En aquella ocasión, fué Yanguas el que se proclamó campeón, pero el joven José Luis, lejos de desmoralizarse por no poder pasar el dintel que había de conducirle a la conquista del preciado título, hubo de encajar una honrosa derrota por puntos frente a un Yanguas en un gran día, que le superaba aún en veteranía.

Pero José Luis, desde aquel combate, ha ido nuevamente de triunfo en triunfo, muchos de ellos antes del límite, y actualmente se encuentra situado en

(Continúa en 5.ª página)

BENGOECHEA - AJIT SINGH

y el esperado desquite Tarrés-Tupac Amaru a un asalto de 30 minutos

ESTA NOCHE EN EL PRICE

EL PROGRAMA DE LA REUNION

Rillos — Juan Manuel
Aranda — Gracia
Rosges — Echevarría
Tarrés — Tupac Amaru
Bengoechea — Ajit Singh

* * *

Tras la magnífica impresión causada el viernes último por la noche, sobre el tapiz del Gran Price, por Ajit Singh, en su pelea de presentación en España, frente al violento luchador levantino Blasco, al que venció como quiso con sorprendente facilidad, vuelve al mismo escenario el sensacional hindú, ese miembro de la secta de Thungs de la vieja y legendaria India, esta vez para enfrentarse a un hombre de características diametralmente opuestas a las de su primer adversario y por tanto ofreciendo el aliciente de la oportunidad de ver esa nueva y tan discutida faceta del misterioso Ajit Singh.



ARANDA

Porque si frente a Blasco, justo es así reconocerlo, el hiudú no tuvo que esforzarse demasiado para erigirse sobre el ring, como dueño y señor de la situación desde el primer tañido del gongo, es innegable que esta noche las dificultades serán mucho mayores si, como espera — y dió a conocer en sus declaraciones publicadas en nuestra edición anterior — aspira a apuntarse su segunda consecutiva victoria en España.

Si algo quedó en el anónimo en Ajit Singh, tras su primer choque, fué precisamente, el saber hasta qué punto el hindú es capaz de reaccionar cuando su

(Continúa en 5.ª pág.)

Los mejores relojes en RELOJERIA Guillén
BRUCH 84 (esquina Cjo.Ciento)

Anoche llegó a nuestra ciudad el director general de Prensa don Juan Beneyto

Tal como estaba anunciado, anoche llegó a nuestra ciudad en avión, el ilustre director general de Prensa, don Juan Beneyto, cuyo viaje tiene por objeto, celebrar el primer contacto directo, después de haber tomado posesión de su alto cargo, con los medios periodísticos de nuestra ciudad.

Durante su estancia en Barcelona celebrará varias entrevistas encaminadas a dicho fin y efectuarán visitas a las redacciones de todos los periódicos, habiendo anunciado la de EL MUNDO DEPORTIVO para mañana, sábado, a las cinco de la tarde.

Esta visita del nuevo director general de Prensa, servirá para establecer una completa y eficaz colaboración entre los periodistas barceloneses y su director general.

Don Juan Beneyto, durante su estancia en nuestra ciudad pronunciará su primer discurso como director general, en el acto de clausura de la Exposición de «Semana Santa» del Palacio de la Virreina, acto que se celebrará mañana, sábado, a las siete de la tarde, versando sobre el tema «La Prensa y su misión en los momentos actuales».



El director general de Prensa, don Juan Beneyto Pérez

EL MUNDO DEPORTIVO, al dar la bienvenida a don Juan Beneyto, hace votos para que su estancia entre nosotros le sea lo más agradable posible.

VIENE DE 1.ª PAGINA

El Real Madrid

nos perdonará este exordio que hemos creído necesario hacer en pura justicia, porque el gran público quizá ignora este antecedente de que la Copa de Europa es una obra de periodistas deportivos que sin distinción de nacionalidad fueron los pioneros de la gran idea.

Volvamos al partido. El resultado parece justo, y construído incluso con una lógica que premia aciertos y errores. Porque en ambos campos los hubo. El Manchester United salió de la primera parte con un empate a cero que, sin duda, le ilusionó en demasía. Esta igualada se había logrado con una táctica elástica, predominando la defensa en la que se cerraron muy bien los espacios atrás, pero dejando unas cuantas liebres de contraataque sueltas por el medio campo, que impidieron al Real Madrid dedicar más hombres a la ofensiva.

Su tendencia a acentuar la seguridad de su puerta hasta entonces imbatida y víctima del espejismo tantas veces repetido en fútbol de que un equipo que ha mantenido su meta a cero, instintivamente se repliega algo más en la segunda parte, pues ve más cerca su objetivo, creemos que debió ser el error manchesteriano, juzgado el partido a distancia y por las prolijas referencias habladas y escritas que poseemos al trazar esta glosa.

Fué esta la hora de ataque de un Madrid corto de minutos, angustiado por el panorama que tenía enfrente. Y el momento en que la genialidad madrileña, especialmente en el billarístico segundo gol de Di Stefano, se disparó para conseguir un 2—0 que era muy distintos, cuando faltaban pocos minutos para finalizar.

Entonces fué el Madrid la víctima de su espejismo — de un cansancio lógico en un partido así — al dedicarse a partir de entonces a asegurar el resultado. Pero una vez más la pizarra del Estadio Bernabeu ha dado la lección, jamás asimilada totalmente, que para un gran equipo, para un equipo que juegue realmente al fútbol, la mejor defensa es el ataque. Cediendo voluntariamente terreno, el Madrid prestó al Manchester las alas que probablemente le faltaban. Se produjo este cambio sutil pero importante de pasar de mandar a ser mandado. Y en el trueque el equipo inglés halló el gol que lo borraba casi todo, que replanteaba el encuentro en unos términos angustiosos, tras los cuales se hallaba el fantasma del partido de Maine Road.

Bien está lo que bien acaba, dice el refrán. El gol de última hora, en un contraataque suelto en esta fase de presión inglesa, creado por Kopa y marcado por Mateos, puede haber sido el «happy end», el final feliz de una historia que se complicó.

Para saberlo habrá que esperar, desde luego, dos semanas. El próximo episodio será «british», y todos los que conocen el fútbol de las islas en su propio «puré» saben lo que pesa y vale. Vuelve a alzarse aquí el fantasma aun, del Atlético de Bilbao. Y de un Manchester desencadenado en su hierba.

Pero volvemos a decir, ya como final, y enlazando con el principio de este artículo, que quizá este sano temor, que probablemente no tendría, de no haberse producido el fiasco bilbaíno, sea el mejor bagaje que el Madrid se lleve a la ciudad manchesteriana.

Dos goles de ventaja, este miedo, y una gabardina, por si llueve, nos parece un excelente equipaje para intentar capear la tormenta que allí puede esperar al campeón europeo.

CARLOS PARDO

Dos grandes encuentros

pañol piensan exactamente igual que nosotros. Estos partidos son de difícil pronóstico... Pero en fin, me gustaría ganarlo para ofrecérselo a la muchacha más bonita del mundo.

—¿Marilyn Monroe?

—¡Qué va! Mi hijita, que acaba de cumplir un año.

Y Segarra nos ofrece un puro para festejar el acontecimiento.

Kubala, yá vestido, lleva un libro en sus manos. Se trata de: «¡Hola míster», de Alejandro Scopelli:

—Buen libro — nos dice — pues es ameno y aleccionador.

—¿Te ha gustado?

—Muchísimo, por cuanto es interesante para el jugador, entrenador, directivo, público y hasta para los periodistas.

—¿Lo que más te ha gustado?

—Aparte de algunos sistemas de entrenamiento, siempre interesantes, el estudio psicológico que hace de muchos personajes que intervienen en el fútbol y que uno cree haberlos visto en todos los clubs y en todos los países.

—Hablemos del partido del domingo en Sarriá...

—Permítame — nos dice Kubala — que me reserve la opinión. Antes de los partidos no me gusta hablar.

Y no hubo más. Normalidad absoluta en el Barcelona, lesionados aparte. — V.

• • •

Fué el de ayer un día poco propicio para lo informativo, por diversas causas que bien pueden detallarse aunque sea a la ligera.

En Sarriá no estaba don Ricardo Zamora, porque se había marchado a Madrid con el fin de conocer las «últimas novedades de la temporada», esto es, para presenciar el Madrid-Manchester de la Copa de Europa y comprobar como se halla el fútbol europeo de máxima actualidad.

Y como es natural, Pepe Espada, sin esforzar su laringe, muy a la callada, dirigió el entrenamiento de rigor de las huestes blanquiazules. Nada de «partidillo» y sí mucho de pruebas en lo individual. Y, al final, por lo que se pudo ver, la seguridad poco menos que absoluta de que, el próximo domingo y en el choque que debe ser de máxima rivalidad catalana, incrementada por la necesidad barcelonista de adjudicarse los dos puntos en juego, el magnífico medio volante que es Casamitjana hará su reaparición para formar pareja con Gámiz.

Porque lo de Osvaldo parece ser tiene alguna importancia y, de momento, le conviene reposo para reponerse del «tirón» muscular que sufrió el pasado domingo en San Mamés ante los pretendidos «leones».

Como es de suponer, teníamos un especial interés en saber si reaparecería, o no, en la delantera española su interior Coll, pero, por este lado, las cosas parecen ser que no marchan tan satisfactoriamente y que será preciso prolongar su descanso para lograr la total recuperación tras su intervención quirúrgica. Pero queda fuera de toda duda que los españolistas harán todos los posibles para ponerlo en línea el próximo domingo frente al Barcelona.

Vamos a resumir a tono con el momento actual: hoy, viernes, se hará un nuevo y más severo entrenamiento en Sarriá para solventar esa única duda que parece insistir en el ataque blanquiazul: la posible alineación de Coll. No hay ninguna en lo que se refiere a cuarteto defensivo y línea media. Y pronto quedará en claro lo referente al ataque, porque no puede persistir la duda.

No habrá más remedio que darse otra vueltecita por Sarriá esta mañana.

• • •

También por Hostafranchs hubo evoluciones de los «condales» con vistas a su magna y decisiva batalla de mañana, sábado, ante la Real Sociedad donostiarra. En este sector pinchamos en «hueso» al abordar una vez más a Miguel Gual, que en un principio quiso zafarse por la tangente:

—Ya habrás comprobado que el partido de entrenamiento de los jueves lo hemos pasado por alto. Lo jugaremos mañana y en él intervendrá también el doctor García.

—¿Qué pasa con vuestro galeno?

—Tiene que autorizarme la alineación de algunos lesionados y no acaba de decidirse. Me ha dicho que espere a mañana.

—¿Y no hay nada en firme en estos momentos?

—Sólo estoy autorizado para anunciar la reaparición de Castañer en la zaga. Según lo que dictamine el doctor García incluso en el trío defensivo pueden consignarse notables alteraciones.

—¿Concentración para mañana?

—¡Nada, nada de concentraciones! Almuerzo en «comunidad» el sábado, de aquí a Las Corts y luego, a esforzarnos y que Dios nos ayude.

También por este lado hay un plazo de 24 horas para la espera. — S.

Profesor Amorós

Solfeo, piano, violín, clarinete saxófono, trompeta, acordeón. Si quiere Vd. ser COMPOSITOR inscríbase a nuestras clases por correspondencia. Casanova, 21, pral. 1.ª - Teléfono 24 17 28

El Torneo internacional juvenil

que tendrán por escenario los campos del Barcelona y del Español, serán dirigidos por árbitros de tanto prestigio, todos ellos de Primera División, como Saz, Arnal, Tamarit Falaguera, Azón y Bielsa.

Y con lo dicho la promesa de dar el programa completo de estos Juegos a la mayor brevedad, cuando tengamos la completa seguridad de que se va a cumplimentar al pie de lo proyectado, cosa más que segura.

* * *

Los primeros en comparecer en nuestra ciudad han sido los griegos que llegaron ayer, jueves, a última hora y fueron recibidos por federativos catalanes. Es muy posible que en la mañana de hoy efectúen un pequeño entrenamiento, pero no han decidido nada en firme sobre ello ya que, al parecer, venían muy fatigados y deseosos de reposar.

Hoy, por ferrocarril, llegarán los jugadores y representantes de Austria como también, por vía aérea, escalonados, los de Inglaterra y Holanda. Por eso, hasta que todos se hallen reunidos en Barcelona, no daremos las listas de expedicionarios y posibles alineaciones.

Pero por estos pequeños anticipos que acabamos de detallar todo se muestra propicio a señalar la posibilidad de que podamos presenciar unos magníficos encuentros tanto en Sarriá como en Las Corts a partir de la mañana del próximo domingo. — F.

La Liga de baloncesto

De todos modos, uno de los alicientes más acusados de esta competición es la incertidumbre por el desenlace de los partidos enfrentado se han repartido las Orillo Verde el domingo, no escapará de la norma observada hasta ahora.

Pero a los que profundizan más en este juego, lo que les inquieta sobre el partido Aismalibar - Orillo Verde es saber si éstos encontrarán el modo de romper el «sistema de circulación ofensiva» del equipo de Kucharski que finaliza indefectiblemente en un lanzamiento a media distancia o en una penetración. Y por ello a estas horas lo que más mueve a presenciar este encuentro por los entendidos es el planteamiento que opondrá el Orillo Verde sus rivales; y en el supuesto de que el sistema que emplee sea útil, interesa saber hasta dónde podrán hacerlo efectivo los jugadores sabadellenses en comparación, claro está, con las cualidades de los jugadores adversarios, en donde no es ya solamente Kucharski el coordinador, Cuello el realizador, sino también Navarro que está acreditando todo cuanto prometían sus posibilidades, sin descuidar a Riera, Folgosa y Jordá, complementos valiosísimos del equipo que practica por el momento mejor juego.

EL BARCELONA, CON BONAREU, A MADRID

Dos de los equipos catalanes, el Barcelona y Juventud van a Madrid para contender entre sábado y domingo, con Madrid y Estudiantes. Por lo que concierne al Barcelona hay que registrar la reincorporación de Bonareu al equipo, luego de ser dado de alta de su lesión en el partido contra Austria. Con la inclusión de Bonareu en el equipo azulgrana las perspectivas de victoria van en aumento para el club de Las Corts.

También el Juventud se desplaza a Madrid para contender con Madrid y Estudiantes, esperándose, que el club badalonés realice en la capital dos completas actuaciones, máximo después de haber podido apreciar el juego de sus próximos rivales en las últimas jornadas disputadas por los castellanos ante Aismalibar y Orillo Verde. El Juventud anuncia el desplazamiento de todo su equipo completo, es decir: Brunet, Balleste, Fajeda, Bassó, Enseñat, Auladell, Castellá, etc.

CLASIFICACION DE ENCESTADORES

Con cuatro partidos: 1. Navarro (Aismalíbar), 64; 2. Cuello (Aismalíbar), 54; 3. Luis y Soro (Orillo Verde), 52; 4. Oller (Orillo Verde), 42; 5. Meseguer (Orillo Verde), 39 y Sexto Gumbau (Orillo Verde), 31.

Con tres partidos: 1. Brindle (Madrid), 47 puntos; 2. A. Martínez (Madrid), 46; 3. Hernández (Madrid), 42; 4. Díaz Miguel (Estudiantes), 34; y 5. Abreu (Estudiantes), 32.

Con dos partidos: 1. Brunet (Juventud), 31 puntos; 2. Del Baño (Barcelona), 27; 3. Auladell (Juventud) y Cano (Barcelona), 25 puntos y 4. Enseñat (Juventud), con 20 puntos.

CLASIFICACION INDIVIDUAL EN TIROS LIBRES

1. Kucharski, con el 85 por 100, en 20 lanzamientos y 4 partidos; 2. Luis, con 75 por 100 en 32 lanzamientos; 3. Cuello, con el 66 por 100 en 33 lanzamientos; 4. Oller con el 63 por 100 en 19 lanzamientos.

CLASIFICACION ACTUAL DE LA LIGA NACIONAL

Aismalíbar	4	4	0	228	187	8
Orillo Verde	4	2	2	230	239	6
Madrid	3	2	1	209	199	5
Juventud	2	1	1	105	103	3
Estudiantes	3	0	3	158	193	3
Barcelona	2	0	2	91	100	2

PROGRAMA DEL DOMINGO, EN EL PALACIO DE DEPORTES

Por la tarde::

A las cinco. — La Salle J - B. I. M. (infantiles).

A las seis y media. — B. I. M.-San Adrián (Campeonato Cataluña Primera División).

A las ocho. — Aismalíbar - Orillo Verde (Liga Nacional).

PARTIDOS EN MADRID

Sábado. — Estudiantes - Juventud y Real Madrid - Barcelona.

Domingo. — Estudiantes - Barcelona y Real Madrid-Juventud.

José Luis

muy buena posición para aspirar al campeonato.

Mañana por la tarde tiene una difícil carta a jugar frente a otro hombre joven como él y combativo en extremo, como es Amatria. Este es uno de los batalladores más acreditados de la segunda línea, y muy capaz de poner en un brete al más pintado.

He aquí, pues, un encuentro, el de José Luis-Amatria, que se disputará a la distancia de ocho asaltos, y que transmitirá las más hondas emociones, porque ambos contrincantes no son precisamente de los que defraudan.

Una presentación en el terreno internacional tendremos en el combate de semifondo.

El alemán Borcoskowski, un peso medio de una dureza extraordinaria, cuya mejor carta de presentación es el haber vencido al campeón catalán de los welters, Yanguas, el pasado día 2 de marzo, en Berlín, se las entenderá con el púgil local Pérez Ros, cuyas dotes de encaje y dureza son bien acreditadas para hacer hincapié sobre ellas.

Esta pelea se disputará a la distancia de seis asaltos, y se espera que el K. O. flotará en el ambiente. Ambos tienen pegada suficiente para que no necesiten tantos asaltos para solucionar la cuestión.

A seis asaltos, de pesos ligeros, Hervás, el sevillano de inagotable batallar, se enfrentará al voluntarioso Viñals.

Y en el primero, de pesos plumas, también a seis asaltos, Vicho II y Simón, iniciarán el espectáculo con la convicción de vencerse mutuamente.

Bengoechea-Ajit Singh

enemigo es hombre que acepta la lucha de igual a igual, sin necesidad de empleo de recursos violentos, que indudablemente le colocan en un terreno superior. Un adversario, en una palabra, de reconocida clase y seguro de sí mismo, con suficientes horas de vuelo y al mismo tiempo deseoso de frenar ese estilo un tanto enigmático que ese maestro del bien luchar demostró ser el viernes último. Y nadie mejor para darle réplica en esta ocasión que el español **Pedro Q. Bengoechea** campeón del mundo y de Europa, del peso pesadoligero, el primero de ellos reconocido en forma oficial por la Internacional Wrestling, al aceptarse como dentro del Reglamento el choque disputado en Francia, contra el italiano Pellecani, resuelto en favor del navarro.

Un campeón del mundo y de Europa, será esta noche el hombre que tendrá ante sí encerrado entre las doce cuerdas el hindú Ajit Singh, frente al cual esperamos con impaciencia saber si es capaz de repetir aquella memorable actuación de la semana anterior.

Como semifondo, interesantísimo semifondo, diríamos mejor, se nos ofrece la oportunidad de ver frente a frente al doble campeón de España, Pepe Tarrés y al desconcertante luchador de los dedos magnéticos, Tupac-Amaru, en un desquite que era esperado con verdadera impaciencia por los aficionados y que llega encuadrado dentro de esas condiciones durísimas que es disputarlo a un solo asalto de media hora de duración, en el que no caben las pausas o esperas entre asalto y asalto, para recobrar en parte las energías gastadas. Una palea que se presiente como auténtico combate sin cuartel entre dos hombres que arrastran tras sí un viejo pleito y enormes deseos de saldarlo.

Anteriormente, el alemán Rosges, uno de los más completos luchadores llegados a España, de mucho tiempo a esta parte, se enfrentará al duro e irascible Echevarría, mientras que en el segundo combate de la noche el actual campeón de Europa, del peso semimedio, Aranda, tendrá como adversario al levantino Gracia. Figurando como choque preliminar el duelo entre el ex campeón de Europa, Manuel Rillos, depurado estilista y el valenciano Juan Manuel. SANDA

LOS AMIGOS DE LA VUELTA

«Moto Vespa» con sus acróbatas en la Caravana Publicitaria

Los millones de españoles que el año pasado pudieron admirar los equilibrios y acrobacias que sobre sus motos «Vespa» llevaron a cabo los acróbatas de esta popular marca de «scooters», aun conservan en su memoria tan simpático acontecimiento.

Entre los más distinguidos colaboradores de la Caravana Publicitaria de la Vuelta es preciso citar siempre a MOTO «VESPA», S. A., que desde el primer año, y de modo entusiasta, se puso junto a la Organización en la tarea de dar brillo y esplendor al acontecimiento deportivo publicitario que supone la Vuelta. Por eso los millones de seguidores incondicionales de la Carrera tienen simpatía a MOTO «VESPA» y celebran y aplauden su intervención, con la misma alegría con que esperan la aparición de los motoristas acróbatas sobre la cinta blanca de las llegadas.

Ayer se celebró, en Madrid, un funeral en sufragio del alma del tte. general Moscardó

Madrid, 11. — Esta tarde, a la una, en la iglesia del Buen Suceso, se ha celebrado un solemne funeral en sufragio del alma del teniente general Moscardó, delegado nacional de Deportes, al cumplirse el primer aniversario de su muerte.

En la presidencia familiar figuraban la viuda del general, doña María Guzmán, y sus hijos, don Miguel, don Carmelo y doña María. En la presidencia oficial, el ministro del Ejército, ministro secretario general del Movimiento; capitán general de la región, vicesecretario general del Movimiento; general Bono, en representacin del ministro del Aire; almirante Calver, en representación del ministro de Marina. En otra presidencia figuraban los miembros de la Delegación Nacional de Educación Física y Deportes, presididos por el señor Elola; Comité Olímpico Español, asociaciones deportivas y presidentes de clubs. — Alfil.

HOCKEY SOBRE PATINES

El campeonato de España de segunda categoría

VICTORIA DEL EQUIPO SAN JUAN DE BARCELONA

San Sebastián, 11. — En la primera jornada de los VI Campeonatos Nacionales de Hockey sobre Patines, celebrada esta noche en el Gran Kursaal, se dieron los siguientes resultados:

Anoeta, de San Sebastián, 1; Ciclón, de Santander, 2.

Fabrimieres, 2; La Merced, de Murcia, 3.

FEMSA, de Madrid, 4; San Felipe Neri, de Cádiz, 2.

San Juan, de Barcelona, 4; Español Frente de Juventudes, de Valencia, 1. — Alfil.

Pasa una Primera División

ARRAHONA, 0

UNIVERSITARIO, 0

Sabadell. — Tras dominar intensamente el Arrahona, el Universitario se llevó el empate, al no funcionar el marcador, merced a la soberbia actuación del guardameta internacional Zabalía, que tuvo la más completa actuación de cuantas le hemos visto.

Fué únicamente Zabalía el promotor del empate que tanto favorece a los universitarios, pues el resto de sus compañeros vióse constantemente dominado por los amarillos del Arrahona, que por paradoja cuajaron una de sus mejores actuaciones, constantemente jaleada por el público, que tampoco regateó aplausos a las inverosímiles paradas de Zabalía.

Casi todo el encuentro, disputóse en el área de los visitantes, los cuales no acertaron en ningún momento a zafarse del dominio a que estaban sometidos. Brasal I, el centro del Arrahona, de modo constante envió pelotas a sus delanteros, y hasta llegó él a convertirse en un delantero más, pero estaba escrito que Zabalía volvería a por sus fueros, y aguaría a los propietarios de la pista, la victoria que estos merecían.

Arbitró el señor Peris, de modo imparcial, y a sus órdenes los equipos formaron así:

Arrahona — Torrecillas; Cacicedo, Brasal I. Noguera, Daunis, Brasal II, Renom y Gil.

Universitario — Zabalía; Lucia, Van Engel, Vernis, y Solana.

En equipos reservas, la victoria fué para el Arrahona, por el resultado de 3—1.

CASAS FITO

El Campeonato Regional

en su segunda jornada, presenta un interesante encuentro entre el Barcelona y el Español

Barcelona y Español, las dos novenas que quedaron exentas en la primera jornada del campeonato regional, hacen su presentación en el campeonato en la próxima jornada prevista para el domingo.

Los españolistas, según nos dijo Alejo, el destacado «filder» y providencial primera base en la selección barcelonesa, cuenta con un equipo muy justo, como el año pasado, pues apenas hu podido fichar a diez jugadores, pero no por eso actuará con inferioridad ante los azulgrana, actuales campeones de Cataluña y de España, confiando presentar un nueve arreglado para hacer frente a los campeones y buscar el desquite del partido de exhibición llevado a cabo en Cornellá con motivo de la inauguración del campo del Dinámico Siemens.

Los azulgrana dan la impresión que han mejorado mucho tras la celebración del Torneo de Otoño, en el que no tuvo, en principio, mucha suerte, y espera rehabilitarse con creces en este campeonato iniciado el pasado domingo en el diamante municipal de Montjuich.

Completará la jornada del domingo el partido entre el Círculo Barcelonista y el Picadero Hockey Club, donde si hemos de guiarnos por la actuación de estas novenas en sus juegos de la jornada inicial el favorito ha de ser el club de la carretera de Sarriá que cuenta con varios destacados bateadores, mientras que los del Círculo Barcelonista, ascendidos este año a la primera categoría forman un discreto conjunto, aunque muy bien compenetrado faltándole únicamente efectividad en el bateo que pueden lograr a base de partidos, pues no hemos de olvidar que es muy distinto jugar en segunda categoría que en la primera.

H.

El domingo la 'Cuesta Rabassada'

Campeonato de Cataluña de Montaña

¿Se rebajará el record de la prueba?

Dentro del plan de carreras previsto por la Comisión de la Federación Catalana de Patinaje, el próximo domingo se disputará la prueba «Cuesta Rabassada», que lleva anexo el Campeonato de Cataluña de Montaña, carrera del máximo interés en este emotivo deporte, ya que el recorrido, seis kilómetros, desde el inicio de la misma Rabassada, frente al Hospital del Generalísimo, hasta el final, en el desvío de la carretera de Vallvidrera con la que conduce a la cumbre del Tibidabo, es bien conocido por su dureza, que obliga a los corredores a un gran esfuerzo físico, y en el que los pulmones y la valentía de los muchachos son un factor importante hacia el logro de la victoria. Es, sin duda alguna, esta prueba, una de las más duras de las carreras de patines en nuestro país y, a pesar de ello, se va reduciendo el tiempo empleado por sus vencedores, lo que demuestra la preparación cada día más adecuada de los patinadores españoles.

Como es natural, los mejores hombres de las carreras de patines figuran en el cuadro de inscritos, lo que hace prever una importantísima inscripción, ya que, además, la «Cuesta de la Rabassada» está abierta a las tres categorías, primera, segunda y tercera, lo que permite dar paso a un buen lote de corredores.

Todo ello es un aliciente más para que se logre también este año rebajar el record de la prueba. El pasado año, un nuevo y joven valor, Alberto Sans, consiguió establecerlo en 22'30», un tiempo magnífico, si se tiene en cuenta que el que detentaba Manzanares lo era de 23'45». o sea, con una diferencia de 1'15» que, en un recorrido, como queda consignado, de seis kilómetros y en tan pronunciada cuesta, representa un gran mejoramiento de la calidad de los corredores catalanes.

Esta prueba tiene este año un especial interés, si se realiza la gran prueba por etapas que tiene en estudio la Comisión de Carreras de la Federación Catalana de Patinaje. Será una demostración, por parte de los participantes, de que la confianza puesta en ellos para un esplendoroso futuro de este deporte está bien fundada, y también el apoyo que la afición barcelonesa dedica a las carreras sobre patines, y que el domingo tendrán, en la «Cuesta de la Rabassada», otra posibilidad de admirar y aplaudir a estos animosos muchachos, a lo largo de la cuesta que, además de dura, es sumamente espectacular.

La carrera se iniciará a las nueve de la mañana.

Para los corredores que todavía no han formulado la inscripción, se les recuerda que pueden dirigirse a las oficinas de la Federación, calle Mallorca, 286, quinto, de siete a ocho de la tarde.

BOXEO

"Mi título de campeón de España de los ligeros estará al alcance de cuantos se crean con méritos para disputármelo" -dijo Boby Ros

Ya tenemos a Boby Ros, el campeón de Cataluña de los ligeros, usufructuando también el título español de la misma categoría, al vencer a Bufalá, el pasado miércoles en el Palacio de Deportes. Y las discusiones menudean entre los aficionados. Ahora bien, en un concepto se ha coincidido unánimemente, y es en que el Boby actual sabe batallar cuando las circunstancias se lo imponen, y en ocasión del campeonato no desperdició momento alguno para dar la nota de valor, sin reservas, frente a un Bufalá peligroso de veras.

Momentos después del encuentro, Boby Ros, en el vestuario, aparte de su ojo izquierdo casi cerrado, nos atiende nuestras preguntas sin aparentar demasiado cansancio. En verdad, no parece que haya efectuado doce duros asaltos, llevados a gran tren.

—No pareces demasiado cansado, Boby.

—Creo que tengo el fondo de un caballo — nos dice riendo.

—¿A qué crees debido ese fuelle inagotable?

—A que no dejo nunca el entrenamiento y me cuido mucho. Este es el secreto. Bien sencillo, como puede usted apreciar.

—¿La lesión en el ojo te obligará ahora a descansar, aunque no sea éste tu propósito?

—No lo crea. Esta lesión es cosa de pocos días. El próximo lunes iniciaré otra vez el entrenamiento de montaña y de sala, como si nada. Quizá tenga que estar unos días sin cruzar guantes, pero el resto del entreno no lo descuidaré.

—¿Es que tienes algún combate en perspectiva?

—Tengo uno contra el ex campeón de Europa, Jean Sneyers, en Bélgica, para el día 9 de mayo.

Volvemos a la carga con la lesión del ojo.

—¿No crees que puede perjudicarte esa lesión si no está bien cicatrizada?

—Estará bien «soldada», descuide usted.

—¿Es que entra en tus cálculos alejarte de los rings españoles?

—Sencillamente, voy a Bélgica a cumplir un contrato con el ex campeón Sneyers, el fabuloso «ángel del ring». ¡Bueno! Para mí el que sea, mientras la bolsa esté de acuerdo con la importancia del combate. Yo me limito a prepararme, y lo hago con afición y entusiasmo. Mi preparador me señala los combates. Cumplirlos es mi obligación. Y como le digo, creo que ha llegado mi «momento» y pienso aprovecharlo.

—Hablemos del combate con Bufalá. ¿Te ha parecido justa la decisión?

—Creo que sí. He llevado la iniciativa y aunque los primeros asaltos han sido para Bufalá, después he conseguido imponerme.

—¿Qué golpe de Bufalá te hizo más daño, y en qué asalto?

—Uno que me dió de lleno con la zurda en el mentón, en el cuarto asalto. Fué sólo un momento. En cambio, estuvo también por escasos momentos a mi merced, fué en el décimo asalto, cuando le coloqué una derecha muy precisa en la mandíbula pero el ojo herido era una desventaja para mí y no pude terminar la «obra» empezada.

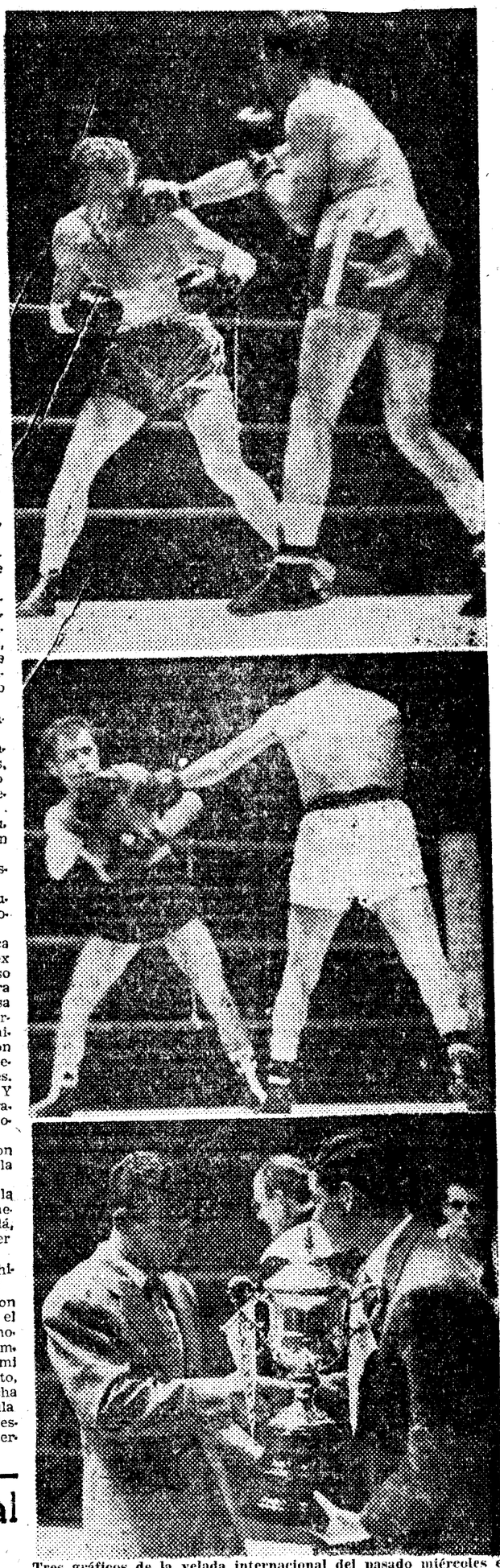

Tres gráficos de la velada internacional del pasado miércoles en el Palacio de Deportes: En la parte alta, Bufalá, que ser batido a los puntos por Boby Ros, dejó en manos de éste el título de campeón de España del peso ligero, lanzando un directo de derecha a la cara de Boby, para evitar la pelea en corto. La actitud acometedora de Boby fué la nota destacada del combate. :: En el centro, Tanny Campo colocando un directo de izquierda. Con esta arma intentó evitar las entradas del campeón de España, que se mostró muy activo durante los primeros asaltos, pero alcanzado por un «crochet» en corto a la mandíbula, fué puesto fuera de combate en el séptimo. :: En la parte baja, el jugador azulgrana Eulogio Martínez, entregando a Boby Ros el Trofeo Martini & Rossi, concedido al nuevo campeón de España, por haber sido el boxeador más combativo. — (Fotos Valls)

—Bufalá siendo zurdo ¿te planteó más dificultades que Hernández, que también lo es, y al que también venciste?

—Bufalá, al ser más reservón, es más difícil. Por lo tanto, encontré más fácilmente la victoria con Hernández, ya que éste es más valiente. Con Hernández podía adoptar una táctica, en parte, de «contra», en cambio con Bufalá había que provocar la batalla para vencerle, y así lo hice. Creo que con cada adversario se ha de adoptar la táctica conveniente, y a mí con ambos me salió bien.

—Y ahora este campeonato de España que desde hoy está en tus manos, ¿será puesto en juego asiduamente?

—Mi título de campeón de España de los ligeros, estará al alcance de cuantos se crean con méritos para disputármelo. Y añadiré que siempre, sea aspirante oficial o no. No seré de aquellos campeones que guardan el título, esquivando los combates difíciles, para poder conservarlo más tiempo.

—¿Y a quien crees tú que nombrarán aspirante seguidamente? ¿A Galiana o a Hernández?

—Le aseguro que no me preocupa. Con quien me designen estoy dispuesto en todo momento a jugármelo.

—Y para terminar, Boby, ¿siendo ahora campeón nacional, no querrás probar fortuna frente al campeón europeo Duilio Loi?

—Le aseguro que tengo una espina muy clavada de mi combate con Loi. Aquella descalificación fué muy injusta. A él se le permitía todo, y yo sé defenderme. El error fué hacerlo con sus mismas armas.

—En la próxima ocasión cambia el «armamento», Boby...

JOSE CANALIS

Un gran combate de Carreño en Francia

batió a Guerrard, aspirante al título francés, pero le faltaron nueve

Nuestro pequeño y magnífico boxeador Carreño, al que de seguir como hasta ahora, habremos de ver pronto introducido entre los primeras series internacionales, disputó el pasado lunes una pelea en Chateauroux, contra Jean Guerrard, que es, ni más ni menos, que el aspirante oficial al título de campeón de Francia.

Carreño disputó diez magníficos asaltos contra Guerrard y causó la admiración del público, por su estilo y su inagotable combatividad, ganándose repetidas ovaciones, por el dominio que ejerció sobre el ring. Téngase en cuenta, que Guerrard es el ídolo local, detalle que permite apreciar por sí sólo, cual debió ser la actuación del español.

Sobre lo injusto de este fallo, preferimos reproducir el comentario que publicó el periódico local «L'Eclair». Dice así:

«En vísperas de disputar el campeonato de Francia contra Pollazon, Jean Guerrard sufrió un tropiezo frente al español Francisco Carreño. Después de una serie de victorias indiscutibles sobre Sevello, Mouginot, Ferrante y Rodríguez, parece que la fatiga ha hecho mella a la gran esperanza de Chateauroux. A pesar de que de un magnífico uppercut en el mentón envió a la lona al campeón de Cataluña por ocho segundos, Guerrard no pudo superar la excelente condición física de Carreño, ni evitar que éste se recuperara rápidamente y se impusiera a lo largo de los diez asaltos. Digamos a renglón seguido que el español, boxeador completo, encajador y pegador a la vez, es considerablemente superior a los adversarios que hasta ahora ha encontrado Guerrard. La decisión de los jueces dando match nulo, después de sorprender a los 2.700 espectadores que llenaban el local, fué ruidosamente protestada, siendo en este aspecto unánimemente concedida la victoria a Francisco Carreño.»

BILLARES SOLER

Primera marca nacional

Viladomat, 122 - BARCELONA

Archivo

SUSCRIPCION:
España — Ptas.
1 mes — 26'—
3 meses — 78'—
6 meses — 156'—
1 año — 312'—
Extranjero — Ptas.
3 meses — 114'—
6 meses — 228'—
1 año — 456'—

El Mundo Deportivo

Sábado, 13 de abril de 1957
AÑO LII. — NUMERO 10.437
DIARIO ILUSTRADO
EDICION DE LA MAÑANA
Precio del ejemplar: UNA peseta

PUBLICIDAD: Según tarifa
TELEFONOS:
Redacción:
Día y noche. 25-58-54
Sólo noche — 25-58-44
Administración:
Publicidad — 25-58-44
Venta — 25-58-44
Suscripción — 25-58-44

MEDIO SIGLO AL SERVICIO DEL DEPORTE

Redacción, Administración y Talleres: Calle Diputación, 338 - BARCELONA (9)

TODAVIA

CON DELANTERA INCIERTA

EL CONDAL

Pe o la Real Sociedad, que se entrenó ayer en Las Corts, tiene ya decidida su alineación

En el R. C. D. Español

REAPARECERAN COLL Y CASAMITJANA

y en el Barcelona

MANDI SERA EL EXTR MO IZQUIERDO



MANDI



COLL

Esperábamos que ayer mañana se disiparan las dudas, bastante cerradas, que presentaba el Condal para formar el equipo que esta tarde ha de dar su batalla decisiva en el terreno barcelonista, ante la Real Sociedad.

Algo, aunque no mucho, de entrenamiento, hubo ayer mañana en Hostafranchs y, al final del mismo, no pudo aclararnos todo, sino parte de su problema, el entrenador de los «condales»:

—Hay que esperar todavía a que el doctor García Cugat diga su última palabra.

—Pero algo ya tendrás decidido, ¿no?

—Algo, pero no lo más difícil: la delantera. Mañana jugará el siguiente cuarteto defensivo: Sanz; Roma, Rodri y Castañer. Los medios serán Navarro y Salvador... y eso es todo lo que tengo en firme.

—Hablemos algo más de la probable línea de ataque.

—Aquí es donde están las dificultades, porque jugarán los que se hallan menos tocados, en mejores condiciones físicas. Y esto no lo puedo decir yo, sino el doctor García Cugat.

Al menos, dame una lista de los que pueden formar en esta delantera.

Mañana están convocados, en un último examen y prueba, Verde, Moya, Bellés, Blanquet, Pinto, Basora, Bertrán y Mora. Y también el guardameta Goicoechea.

—¿Esto es todo lo que puedes decir?

—Lo máximo. Almorzaremos aquí y de aquí a Las Corts. Los chicos están muy animados, con muchas ganas de jugar... y de ganar, como ya te imaginarás. Y sólo es necesario que la suerte nos ayude un poco.

Y, con un «así sea», dejamos a Gual con sus cavilaciones.

* * *

A última hora del pasado jueves, y en autocar, llegó la expedición de la Real Sociedad, que ayer por la mañana estuvo en el campo de batalla de Las Corts, entrenándose. Nos dijo su entrenador, el donostiarra de adopción y barcelonés de nacimiento, Salvador Artigas, en el hotel donde se hospedan, a la hora de almorzar:

—Hemos estado esta mañana en el campo del Barcelona para estirar un poco las piernas. Nada de importancia: algo de cultura física, un poco de balón y nada más. Mañana ya tendremos ocasión de cansarnos ante el Condal.

—¿Cómo ves tú el choque de mañana?

—Tan difícil para ellos como para nosotros, porque los dos necesitamos los puntos y nos lanzaremos a fondo, sin la menor concesión a la reserva.

—¿Quién necesita más los puntos? ¿Ellos o vosotros?

—Lo imsmo, lo mismo... y enteritos. Ninguno de los dos se daría por satisfecho con un empate. Por eso es de esperar que haya un vencedor. Y no hay posibilidad de sospecharlo tan siquiera, porque el partido se jugará a «cara o cruz», y puede depender de la más insospechada incidencia.

—Bien, amigo Salvador; ya vemos que eres cauto. ¿Tienes ya decidida la alineación de los tuyos?

—Desde que salimos de San Sebastián: Bagur; Irulegui, Echarri, Elizondo; Peporro, Galardi; Zubillaga, Querejeta, Uceiay,

(Continúa en 3.ª pág.)

LARGO

debutará en el Español

Mañana domingo, frente al Barcelona, su antiguo club

EN EL PALACIO MUNICIPAL DE DEPORTES

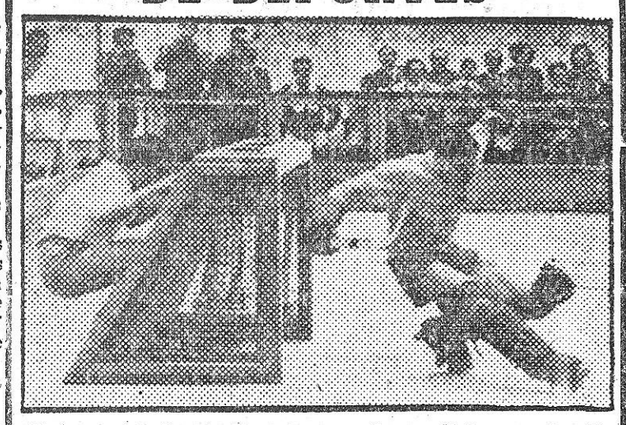

El joven guardameta Largo, en una de sus clásicas paradas. Mañana debutará en el marco del Español, frente a su ex equipo el Barcelona

La nota sensacional de las últimas semanas, en el ambiente del hockey sobre patines, ha corrido sin duda alguna a cargo del Español con el fichaje del guardameta internacional y ex barcelonista, Carlos Largo, el cual hará su presentación mañana, domingo, en el Palacio Municipal de Deportes, en su nuevo club, enfrentándose en el más es-

(Continúa en 4.ª página)

SALE HOY FAVORITO EL CONDAL

ante los donostiarras y no hay pronóstico posible para el ESPAÑOL - BARCELONA, de mañana en Sarriá, ni tampoco para el ZARAGOZA - MADRID en Torrero



El equipo del Condal, que esta tarde, en Las Corts, recibirá la visita de la Real Sociedad, equipo difícil si los hay, y que en el partido que nos ocupa habrá de serlo mucho más, porque tiene tanta precisión de los dos puntos, como el mismo Condal. — (Foto Claret)

LOS PARTIDOS DE LA JORNADA

Condal — R. Sociedad (hoy, en Las Corts).
Español — Barcelona.
Zaragoza — R. Madrid.
Sevilla — A. Bilbao.
Osasuna — D. Coruña.
Valladolid — R. Jaén.
Celta — Valencia.
A. Madrid — Las Palmas.

* * *

Penúltima jornada de Liga que puede ser decisiva. Puede, pero nos tememos que no lo sea, porque tanto el Barcelona como el Madrid sacarán las «uñas» y se batirán denodadamente, ambos en campo contrario — lo cual debe tenerse muy en cuenta al intentarse el pronóstico, ya que denota paridad de dificultades — a fin de resolver su enigma y, también, los que necesitan urgentemente, ya sin la menor dilación, puntos que equivalgan a su salvación definitiva, quemarán el penúltimo «cartucho» que bien puede ser, si da en la diana, la feliz solución de su grave problema en estos momentos tan inciertos.

Forzoso es que demos comienzo por lo que tenemos más cerca enmarcado en máximo interés y emociones insuperables: el partido que esta tarde jugarán en Las Corts los del Condal y los de la Real Sociedad donostiarra. Esta se halla casi a salvo, ya que tan sólo un empate le sería suficiente para retornar a sus lares con la absoluta seguridad de que, pase lo que pase en la jornada final, su permanencia en la División de Honor se hallará plenamente asegurada.

Pero este empate sería a todas luces insuficiente para que el Condal quedara en la misma y muy satisfactoria posición que los donostiarras, viendo venir con toda tranquilidad el «cerrojazo» de la competición. Esto es, que los chicos de Gual no tienen más remedio que ganar esta tarde en Las Corts y mañana en Pamplona, donde también «jugarán» sin necesidad de desplazamiento, para mantener su condición de Primera División.

Así se halla planteado el no fácil problema de los de Hostafranchs que, nosotros, un poco por deseo y afecto hacia uno de los nuestros y, también, por algo de lógica, debemos pronosticar a favor de los condales, los cuales, a pesar de su abultada derrota del pasado domingo, no jugaron mal, ni mucho menos, pero sí en circunstancias que forzosamente tenían que serles adversas. Y como esto no necesita aclaración, démoslo por bien comentado y hagamos votos para que resulte mejor pronosticado.

* * *

Y ahora vamos por el otro pronóstico «hueso», porque también se halla envuelto en una niebla londinense «puré de guisantes»

(Continúa en 3.ª pág.)

Mañana

SOLEMNE APERTURA DEL TORNEO INTERNACIONAL DE JUVENILES

Ya están en Barcelona los equipos de Grecia, Austria, Holanda e Inglaterra

Tal como habíamos anunciado ayer, llegaron a Barcelona los equipos de Inglaterra, Holanda y Austria, los cuales, en unión del de Grecia integran el grupo C del interesante Torneo Juvenil que ha de eliminarse en terrenos catalanes.

En la mañana de hoy, sábado, se entrenarán los cuatro equipos en diferentes terrenos y nos darán a conocer sus alineaciones para la jornada de apertura, que está prevista en nuestro grupo en la forma siguiente:

A las doce de la mañana, en Las Corts: Inglaterra-Holanda, bajo el arbitraje de Saz.

A las 3'15 de la tarde, en el campo de Sarriá y como partido preliminar del Español-Barcelona: Austria-Grecia, arbitrando Arnal.

Esta es la apertura oficial para el grupo C, que ha de ventilarse en terrenos catalanes. Y antes de hacer el comentario y pronóstico de esta primera tanda señalemos que los dos conceptuados como favoritos para el título del grupo, Austria e Inglaterra, juegan cada uno por su lado, sin que el sorteo los haya enfrentado de buenas a primeras en esta primera jornada.

* * *

También iniciarán sus batallas mañana domingo, los de los otros grupos, con partidos de notorio interés.

El del grupo A, formado por Luxemburgo, Turquía, Italia y Alemania oriental, todos ellos concentrados en Gijón, tienen el siguiente programa de apertura.

En Mieres (campo del Batán), a las cinco de la tarde: Luxemburgo-Turquía, bajo el arbitraje de Gómez Arribas.

A la misma hora, en El Molinón, campo del Real Gijón: Italia-Alemania oriental, arbitrando Blanco Pérez.

Los del grupo B, que está formado por España, Polonia, Hungría y Alemania occidental, se hallan concentrados en Madrid, en cuyos terrenos se jugarán sus eliminatorias, siendo los partidos de la primera jornada los siguientes:

A las once y media de la mañana y en el Estadio Santiago Bernabeu, campo del Real Madrid: España-Polonia, arbitrando Marrón.

A las cinco de la tarde y en el Estadio de Vallecas (campo del Rayo Vallecano): Hungría-Alemania occidental, bajo el arbitraje de Novella.

Aquí deben señalarse como favoritos a los equipos de España y Hungría para pasar a la ronda final de campeones.

Y por último, en el grupo D, formado por Bélgica, Francia, Rumanía y Checoslovaquia, concentrados en San Sebastián, tienen para comenzar lo siguiente:

A las once y media de la mañana, en el Estadio de Berazubi (campo del Tolosa F. C.): Rumania-Checoslovaquia, arbitrando Zariquiegui.

A las cuatro y media de la tarde, en Atocha (campo de la Real Sociedad): Bélgica-Francia, bajo el arbitraje de Garde.

En este grupo es muy difícil señalar a unos favoritos, porque hay un aparente nivel de fuerzas, si bien Checoslovaquia pudiera ser una revelación.

Estos son los partidos de la

(Continúa en 3.ª pág.)

"DOS GOLES NO ES, DESDE LUEGO UNA DIFERENCIA INSALVABLE"

Comenta en tono optimista, Matt Busby, «manager» del Manchester United, pensando en el partido de vuelta del próximo día 25



TOMMY TAYLOR
(Foto Gil del Espinar)

Esbozamos de una manera rápida, dada la premura de tiempo, el clima de evidente mal humor que se respiraba la tarde del pasado jueves en los vestuarios del Manchester United, al término del partido contra el Real Madrid, aun cuando, asimismo, por parte de su «manager», el ya popular Matt Busby, se esforzase en disimular tal impresión bajo el velo de una exquisita, aunque irónica, corrección, típicamente británica.

Se imponía por otra parte, dejar pasar aquel momento y volver de nuevo a la carga con Mr. Busby, mayormente después de haber quedado un poco ridiculizadas aquellas sus manifes-

(Continúa en 4.ª pág.)

UN EMOTIVO ENCUENTRO

JOSE LUIS - AMATRIA

Y LA PRESENTACION DEL ALEMAN BORCOSKOWSKI CONTRA PEREZ ROS

ESTA TARDE EN EL PRICE

El encuentro estelar de esta tarde será disputado a la distancia de ocho asaltos entre José Luis, uno de los más potentes pegadores de la categoría de los welters, el cual en sus últimas actuaciones ha venido demostrando una forma excelente. Su último triunfo sobre Crespo fué una buena prueba de ello, y esta tarde, José Luis viene dispuesto a demostrar frente a Amatria que sigue en el mismo plan ascendente.

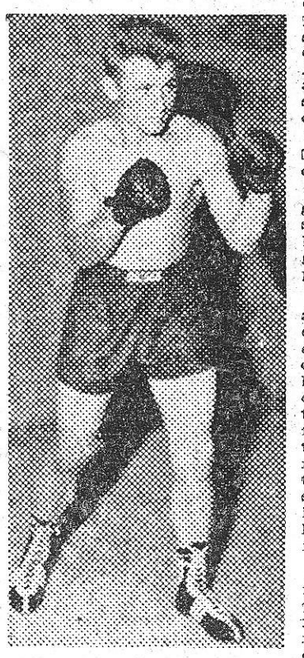

HORST BORO (Borcoskowski)

No estamos sobrados de valores en esta categoría y dos de los que pueden optar, en un día no demasiado lejano, al título regional, pueden serlo muy bien José Luis o Amatria. Esta confrontación de hoy ayudará y definirá cuál de los dos se hace acreedor y a de ser considerado como un futuro aspirante.

La pegada estará de parte de José Luis, pero tampoco Amatria es manco, a la hora de dar la batalla.

Un encuentro que, con toda seguridad, bien pudiera transformarse en uno de los más emotivos de los disputados entre figuras de segunda línea, en los últimos tiempos.

La presentación del peso medio alemán Borcoskowski, pese a ser en el combate de semifondo, no por ello puede restar importancia a la clase del debutante, y promete también grandes emociones. El teutón, es un pegador consumado y en su tarjeta de visita presenta un triunfo sobre nuestro Yanguas, que es toda una promesa. Sin embargo, Pérez Ros, el contrincante escogido, también es durísimo y resistente y, sin duda alguna pondrá a prueba lo que vale en realidad Borcoskowski. La distancia de este encuentro internacional será de seis asaltos.

Los pesos ligeros Hervás y Viñals se enfrentarán en competida pelea a seis asaltos y si el sevillano prestará, como siempre, el máximo ardor al combate para conquistar el triunfo, no le cederá en nada Viñals, en coraje, para llegar a la misma conclusión.

Otro combate a seis asaltos, de pesos plumas, verá frente a frente a Vicho II, el difícil boxeador cuyas últimas actuaciones han sido triunfales contra Simón, púgil de una línea espectacular, pero más decidido en el esfuerzo, para conseguir la victoria.

EL PUESTO DE LIDER EN JUEGO

EN LA LIGA NACIONAL DE BALONCESTO

con el emocionante encuentro Aismalibar-Orillo Verde

DE MAÑANA TARDE EN EL PALACIO MUNIC PAL DE DEPORTES



El equipo del Orillo Verde, que mañana dará la réplica al Aismalibar en partido de Liga que se disputará en el Palacio Municipal de Deportes

La Liga Nacional de Baloncesto ha demarrado formidablemente. Ha sido un éxito desde todos los puntos de vista — deportivo, espectacular y económico — demostrando que este torneo era algo que le hacía falta a nuestro pujante «basket» que bien orientado y dirigido va hacia arriba velozmente.

Y si esto no es una casualidad, tampoco lo es que dos equipos representando a firmas comerciales de nuestra región, que aunando felizmente deporte con publicidad, se hayan situado en cabeza de la clasificación.

Nos referimos a Aismalibar y a Orillo Verde, equipos representantes respectivamente de una gran manufactura eléctrica y una importante firma textil. No es en nuestro país en donde se hace por vez primera este ensayo. El baloncesto llamado corporativo existe y es muy pujante en los Estados Unidos, creadores de este deporte, en donde es

(Continúa en 4.ª pag.)

CUATRO ASES DEL PESO SEMIMEDIO

EN DISPUTA DEL TROFEO

"EL LUCHADOR DE ORO"

El próximo martes en el Price

Magnífica, a todo serlo, la iniciativa de los organizadores barceloneses de instituir un trofeo denominado «El luchador de oro» — a modo de auténtico Oscar del «catch» — a disputar en esta ocasión entre los cuatro primeros luchadores de Europa, del peso semimedio, dando paso así a una competición que está llamada a alcanzar auténtica resonancia y que colocará a nuestra ciudad en el terreno de la lucha, de una manera definitiva a la altura de Hamburgo y Hannover, por ejemplo, donde sus clásicos torneos internacionales han constituido ya notas destacadas en el calendario anual de este deporte.

No se trata, en definitiva, de un torneo más, con mayor o menor cuantía económica como premio, sino una competición de participación auténticamente selectiva y la cual en esta ocasión nos será dable ver en acción a las cuatro primerísimas figuras del «catch» de Europa, en su categoría del peso semimedio, en disputa de esa estatuilla de oro que venga a premiar de una manera oficial al mejor luchador del Viejo Continente en ese peso.

Iniciativa ésta que nos complace sobremanera en calificar de excelente y que brinda a los aficionados la oportunidad, poco común, de ver el desfile sobre el ring del Price, el próximo martes por la noche, de cuatro auténticos ases que militan dentro de la división de los pesos livianos, que tanta aceptación tienen entre nosotros, por su extraordinaria combatividad y movilidad felina, dando así paso a una serie de encuentros — tres en total — en los cuales la expectación ha de brillar en su más alto grado, máxime si tenemos en cuenta que los nombres en litigio son nada menos que los de los españoles Aranda y Manuel Rillos, campeón de Europa el primero y uno de los más puros estilistas el segundo, dando réplica a hombres de la talla del francés Rubut — que en fecha reciente disputó a Aledo el título de

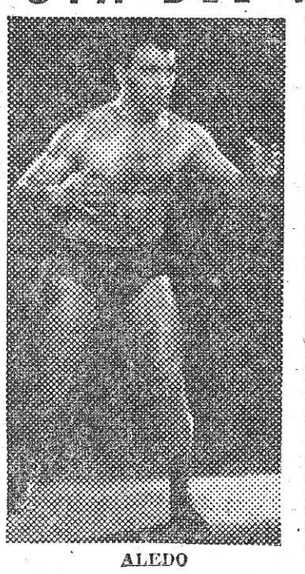

ALEDO

(Continúa en 4.ª pág.)

VIENE DE 1.ª PAGINA

Todavía con delantera insegura

Igoa II y Paz. Y, como suplentes, Araquistaín, Sarasqueta y Gordejuela.

—¿Vinieron dirigentes?

—Son cardíacos y como ha venido con nosotros el doctor Echevarren, que también es diplomático deportivo, la expedición queda muy bien.

Las gracias, el abrazo de rigor al veterano amigo y... hasta hoy por la tarde, en que todos, a las cinco, nos encontraremos puntualmente en el «convento», que no es, precisamente, de clausura. — F.

* * *

Ultimo entrenamiento en el terreno españolista antes de librarse el partido de la máxima rivalidad catalana. Lo dirigió Ricardo Zamora, que había regresado de Madrid por vía sérea, después de haberse «ilustrado» con el choque Real Madrid — Manchester, jugado el jueves por la tarde en Chamartín.

El caso es que Zamora reapareció en funciones de entrenador, que efectuó unas últimas probaturas con los que estaban lesionados y terminó por dictaminar que Casamitjana y Coll podían jugar mañana, domingo, contra el Barcelona.

Luego, con carácter extraoficial, se nos dijo que el equipo del Español ante sus «eternos» azulgrana sería formado de la siguiente manera: Vicente; Argilés, Cata, Faura; Gámiz, Casamitjana; Arcas, Sastre, Benavídez, Coll y Vilches.

Inquirimos, para aclarar algunos puntos que estaban oscuros:

—¿Qué le sucede a Osvaldo?

—Regresó de San Mamés con un «tironcito» muscular y se le ha ordenado descanso absoluto y sol a todo pasto. Si se le necesita para la Copa se podrá contar con él, pues la lesión no tiene mucha importancia y lo que se le ha impuesto médicamente ha sido más a título preventivo.

—Enterados y convencidos. Pero, ¿qué hay de Ruiz?

—Este tiene para largo y lo más probable es que tenga que ser intervenido por el doctor Na... Ya se han apurado todas las posibilidades de evitar el bisturí.

—Así, reaparición inminente de Casamitjana y Coll, en firme, ¿o es eso?

—Exactamente. Lo que demuestra al mismo tiempo que el Español, si puede ganar este partido al Barcelona, lo ganará, dejando de lado sentimentalismos, que serían muy comprensibles, pero poco acordes con la pureza deportiva.

—Comprendido. ¿No habrá concentración blanquiazul?

—Sí; el domingo al mediodía, para que titulares y suplentes almuercen todos juntos y luego, «corporación», se dirijan a Sarriá, para vestirse de corto.

Y aquí se cerró la fuente informativa y tuvimos que darnos por satisfechos. — F.

* * *

Llegamos a Las Corts cuando los jugadores habían terminado su entrenamiento. No se les forzó mucho, ya que lo que realmente le interesaba ayer a Domingo Balmanya era conocer el estado físico de algunos de sus jugadores, para la alineación definitiva de mañana frente al Español. Por cierto que a la terminación del entrenamiento saltaron a la «cancha» los de la Real Sociedad, que esta tarde se enfrentarán con el Deportivo Condal.

Y mientras Balmanya, buen observador de todo lo que se refiere a fútbol, seguía con interés los ejercicios de los jugadores donostiarras, mientras comentaba las superaciones físicas de algunos ex «cachorros», nos facilitó el equipo que mañana presentará frente al Español.

—Será el mismo del domingo anterior...

—Apuntemos a Ramallets; Seguer, Biosca, Gracia; Bosch, Segarra; Basora, Kubala, Martínez, Suárez y...

—He aquí la duda. No puede jugar Manchón por haberse lesionado el domingo.

—¿Coll?

—Está con un fuerte resfriado.

—¿Tejada?

—Todavía está en plan de curación. Sigue, por lo tanto, lesionado.

—Entonces, ¿quién jugará?

—Mandi.

—¿Juega bien Mandi de extremo izquierdo?

—Le probé el jueves con resultado satisfactorio. Pero es que, además, no dispongo de otro jugador.

—¿Confianza de ganar el partido del domingo al Español?

—Hay que ganar este partido, aunque el Español es siempre, para el Barcelona, un rival difícil.

En aquellos momentos aparece Manchón y Balmanya le dice:

—Realmente, Eduardo, hay que reconocer que esta temporada has tenido la suerte de espaldas.

—Ni que lo diga. He pasado malísimos ratos pensando en esa adversidad. Pero hay que aceptar las cosas como vienen.

Olivella, Brugué y Gracia salen casi juntos. Los retenemos a los tres y les preguntamos:

—Vais a decirnos vuestra opinión respecto a la delantera del Español.

—Creo sinceramente — dice Brugué — que la delantera del Español, con la inclusión de Benavídez ha mejorado muchísimo. Contra opiniones considero al argentona un jugador extraordinario. Sus últimos partidos con los dos equipos suecos lo demuestran perfectamente.

—Hay que aceptar — dijo Olivella — que la defensa de los dos equipos suecos dejó algo suelto a Benavídez. Pero esta vez habrá que vigilar igualmente a Coll que, según he leído, reaparece en ese partido.

—A mí el Español siempre me parece un gran equipo. Y es que en los partidos de la «máxima», se crece.

Ahora es Luisito Suárez quien sale vestido y se sienta junto a Manchón.

—¿Que opine respecto al Español? Prefiero no opinar nunca antes de un partido.

—¿Lo más sólido que tiene el Español?

—Su defensa...

—El domingo, el Atlético de Bilbao ganó al Español por 4-0.

—Motivos de más para pensar que en ese partido se corrijan defectos y errores. El Español, amigos, es siempre un equipo dificilísimo.

Y terminó el reportaje porque ya era cerca de la una y cuarto. Todo el mundo huía de Las Corts en busca de la comida. — E.

Sale favorito el Condal

y es muy difícil de emitir. Si tuviéramos que atenernos estrictamente a lo que la lógica dicta, nos inclinaríamos por una victoria azulgrana, ya que así parecen abonarlo múltiples razones: el Barcelona, a tenor de lo visto el pasado domingo en Las Corts, dispone nuevamente de todas, absolutamente todas, primeras figuras, se halla en gran forma, precisa ganar los puntos que pondrá en juego ante los españolistas si quiere apurar, hasta la última gota, sus posibilidades de llegar al título, y esto es muy importante, si puede ser con absoluta claridad de marcador, mejor que mejor, porque en caso de llegar al final empatado a puntos con el Real Madrid y estando ya virtualmente establecido el empate en el «gol average» particular, sería del todo necesario echar mano del general que, en estos momentos, también señala empate.

Tiene pues que solventar mañana, en el terreno españolista de la Carretera de Sarriá, el equipo azulgrana de Balmanya, un problema con dos «cabezas»: el vencer y por margen de la mayor amplitud posible.

¿Que si es posible alcancen su doble propósito los visitantes? El partido, como todos aquellos de máxima rivalidad, es difícil y por demás propenso a un resultado desconcertante. Y no hay indicios que valgan, aunque tengamos muy por seguro que el Español se dedicó a vegetar el pasado domingo en San Mamés, como dando la impresión de que se reservaba para una semana después. Ni es prudente especular con la aparente mejoría del cuadro blanquiazul contando con las reapariciones de Casamitjana en la línea media y Coll en la delantera. Es evidente, eso sí, que el Español pondrá en línea a lo mejor de lo que tiene disponible y que no ha vacilado para ello... y quizás sea esto el detalle más importante, pero no en forma alguna para poder vaticinar una victoria, o empate al menos, blanquiazul.

* * *

No es necesario decir que tan decisivo es el partido de Torreró como el de Sarriá, el uno debe complementarse con el otro, ya sea a favor de los madrileños o de los barcelonistas. Pero aquí debe tenerse muy en cuenta el magnífico momento actual en que se encuentra el Real Madrid, como también el hecho cierto de que el Zaragoza se halla ni mejor ni peor que antes, en estado estacionario.

Verdad es que ha podido dejar huella de desgaste, fatiga por el esfuerzo realizado ante el Manchester en el choque con éste del pasado jueves, pero con todo, vemos tan difícil la posibilidad de victoria del Zaragoza, que a lo sumo que podemos llegar en el pronóstico y en su favor es a un empate. Acordémonos, pues, del resultado bien reciente de Las Palmas y no esperemos que se repita el ya un poco más lejano de Atocha. Además, en esta ocasión, no tendrán que luchar los madridistas con un enemigo que precisa los puntos en juego para conservar su máxima categoría nacional.

En una palabra, que si se nos obligara a señalar un vencedor, lo haríamos a favor del Real Madrid.

* * *

Partidos de relieve en la penúltima tanda, con sus tintes «dramáticos» más o menos acentuados son los que se han de jugar en San Juan y Balaídos, en los cuales los dos equipos gallegos tienen puntos de salvación.

Es muy probable que los alcance el Celta recibiendo la visita de un Valencia muy a la baja pero ya libre de todo peligro, en plan de «reconstrucción» y dispuestos a no exponerse a lesiones mirando ya a la Copa.

Pero es harto improbable que el Deportivo de La Coruña saque nada de provecho del terreno navarro de San Juan, porque el Osasuna saldrá dispuesto a jugar todo lo que pueda para borrar su última derrota en el terreno del colista y de paso asegurar su sexto y magnífico lugar en la clasificación. Para los navarros, el partido es más de «honor» que no de provecho material. ¿Comprendido?

Juega el colista absoluto, el Real Jaén, en Valladolid, donde le será igual ganar, perder o empatar por estar su suerte totalmente decidida. Y como al mismo tiempo encontrará en Zorrilla a un Valladolid recuperado, fácil es pronosticar la victoria de los blanquimorados castellanos sin gran riesgo de equivocación.

Quedan dos partidos por pronosticar que son totalmente insípidos y no ofrecen obstáculo alguno para señalar a un vencedor: ganarán los que juegan en campo propio, Sevilla y Atlético de Madrid, porque no es de esperar que a estas alturas, ni el Atlético de Bilbao ni Las Palmas sientan grandes deseos de apuntarse algo positivo en la clasificación.

Y ésta es la penúltima y al parecer decisiva jornada... si los marcadores no se empeñan en complicar la jornada cierre.

F. S

HURACAN
Motocicletas - Triciclos
Finanzauto, S.A.
BALMES, 212-216. TEL. 373308 - BARCELONA

Dos goles no es

taciones en la Prensa madrileña, en la que no se recató en asegurar que esperaba cuando menos un empate, dada la superioridad de su equipo sobre los que habían de ser aquella misma tarde sus adversarios.

Nuevamente y también bajo ese tono de corrección sin tacha, aun cuando pretendiendo no comprender el alcance de las preguntas, que en realidad no deseaba contestar, Mr. Busby accedió gustoso a nuestro reportaje.

—¿Ha variado de opinión sobre la valía del Real Madrid?

—Siempre consideré al Madrid un conjunto realmente extraordinario, formado por figuras de primer orden y de alta cotización internacional.

—¿Motivos de aquellas declaraciones afirmando que su equipo era ligeramente superior a sus adversarios?

—Mi obligación es creerlo así y sigo considerando que los hechos aún no han echado por tierra mis convicciones. Ha vencido el Madrid, es cierto — continuó diciendo —, pero esa diferencia de dos goles no es para considerar resuelta la eliminatoria, ni mucho menos.

—¿Qué puede variar en el partido de vuelta en Manchester?

—Todo, desde el estado del terreno hasta la forma de actuar ambos equipos. Aquí mis jugadores se impresionaron no poco ante el aliento incesante de aquellos 125.000 espectadores; allí, por el contrario, puede acusar el Real Madrid, la forma característica de juego, bien distinta de lo que vieron en esta ocasión en Chamartín.

—¿Sigue satisfecho de haberse encontrado con el Real Madrid, en las semifinales, en lugar de la final?

—Desde luego, tenga en cuenta que ahora aún falta el partido de vuelta en nuestro terreno, mientras que, por el contrario, el jugar la final en Chamartín, era en manos del Real Madrid todos los triunfos.

—¿Es realmente su estado de ánimo, después de esta derrota, el mismo que tras aquella otra frente al Atlético de Bilbao, en San Mamés?

—Al ser la diferencia la misma, mi estado de ánimo y mi confianza no hay motivos para que sean otros, porque si es cierto que el Real Madrid es, técnicamente, superior a los bilbaínos, no hay que olvidar que aquéllos nos ganaron sobre un terreno de juego que era un verdadero barrizal y bajo una incesante cortina de agua y nieve, que en verdad nada favorecía a sus características normales de juego.

—¿Es cierto que ante esta eliminatoria contra el Real Madrid, se ha prometido a los jugadores del Manchester United una prima, verdaderamente desacostumbrada en el fútbol inglés?

—Normalmente a todo jugador militante en un club de la Primera División, en Inglaterra, se le concede una prima de tres libras por partido ganado y una y media en caso de empate, pero ante esta fase final de la Copa de Europa y por no existir precedente alguno, la Federación autorizó la concesión de cuarenta libras — unas 5.600 pesetas — si se clasificaban para la final y de cincuenta en el caso de ganarla.

—¿No están en su país los clubs en libertad de conceder las recompensas que estimen conveniente para sus jugadores?

—En modo alguno, todo tiene que ser de acuerdo con la Federación y cualquier infracción se castiga a los clubs de una manera muy enérgica, como en el caso reciente del Sunderland.

Y como considerando que nuestra charla se había prolongado tal vez demasiado, Mr. Matt Busby puso fin al reportaje largándonos la mano en señal de despedida. Una despedida fría... pero, eso sí, correcta.

E. L. JIMENO

Rial ha firmado por el R. Madrid por cinco años más

Madrid, 12. — El interior izquierda del Real Madrid, Héctor Rial, ha suscrito contrato con el Real Madrid por cinco temporadas más. — Alfil.

El portero argentino Rogelio Domínguez, no será traspasado

Buenos Aires, 12. — Luis Chamizo, presidente del Club de Fútbol Rangins, ha manifestado que el guardameta internacional y titular del equipo, Rogelio Domínguez, no será transferido a ningún club español.

El traspaso de Domínguez al Barcelona había sido anunciado por la Prensa deportiva local, que lamentaba el alejamiento de uno de los titulares de la selección argentina.

En vísperas del reciente campeonato de América del Sur, celebrado en Lima, el equipo nacional perdió a su extremo titular, Garabali, que pasó a las filas del Atlético de Madrid. — Alfil.

Puskas ha firmado por el Internacional de Milán, percibiendo 180.000 dólares

Linz (Austria), 12. — El jugador de fútbol Ferenc Puskas, de Hungría, ha firmado un contrato por cuatro años con el equipo italiano Internacional, de Milán.

Por la firma se estipuló una cantidad de 180.000 dólares. Puskas recibirá, además, 600 dólares en concepto de sueldo mensual.

La prohibición de la F.I.F.A., por la que Puskas estaba suspendido, terminará el primero de septiembre.

Puskas, que marchará a Milán en las próximas semanas, ha manifestado que en las últimas semanas ha perdido seis kilogramos de peso, con el fin de aumentar su velocidad. — Alfil.

Mañana solemne apertura

apertura y no es posible negar que la mayoría de ellos tienen muchos atractivos, de una manera especial los que tendrán como marco los graderíos de Las Corts, en partido matinal, y por la tarde, el de Sarriá.

Hay muchas incógnitas en este Torneo Internacional de Juveniles y la mayor parte de ellas pueden quedar despejadas en la jornada de apertura. Y de ahí el gran interés por comprobar si la fama histórica de unos está en contraposición con la de los nuevos valores juveniles y no muy conocidos del fútbol europeo. — F.

Cuatro ases

campeón de Europa, en combate de gratísimo recuerdo — y el suizo Gerber.

Todo ello encuadrado en una reunión — la del martes próximo — que con carácter excepcional constará de seis peleas, en una de las cuales, el español Modesto Aledo, pondrá en juego su título de campeón de Europa del peso ligero, frente al aspirante recientemente designado por la Internacional Wrestling, el italiano Roberto Ricetti.

Una velada de auténtico sabor sensacional, en la que concurren una serie de alicientes realmente extraordinarios que creemos conveniente ir desmenuzando para su detenido estudio antes del próximo martes, fecha en que se disputará la que viene siendo reunión tradicional de los viernes por la noche.

SANDA

El puesto de líder

una categoría intermedia entre los equipos universitarios y el profesionalismo. Grandes firmas comerciales como la «Philips Oil», la «Carterpillars» con sus famosos «Peoria Cats», y otras muchas marcas, tienen en Norteamérica grandes equipos de baloncesto. La fórmula como se nutren es tan sugestiva como interesante; se ofrece a los jugadores universitarios que más destacan una posibilidad de paso a paso, y por sus méritos de trabajo, llegar a los más altos cargos de las empresas. Así el baloncesto brinda una ocasión a los que le han dedicado su tiempo libre. Y las empresas citadas acostumbran a hallar a magníficos jefes para su futuro en estos jóvenes que en sus horas de asueto defienden sus colores deportivos, trabajando todas sus horas para ganar su sueldo, y permanecer amateurs.

No sabemos si este es el camino que siguen nuestros equipos comerciales de baloncesto. Digamos sí que viéndolos en la cancha en la última jornada de la Liga Nacional, nos causaron una excelente impresión. Bien presentados, con uniformes vistosos, demostrando preparación, disciplina y que cuentan con buenos entrenadores, el ejemplo que dan Aismalibar y Orillo Verde, creemos que es bueno para el baloncesto, puesto que puede llamar a otras firmas, con espíritu deportivo por el mismo camino. Y al tiempo que constituyen un buen apoyo para un deporte, estos equipos que siguiendo la fórmula americana, llamaremos corporativos, constituyen un buen aliciente social para una gran fábrica o una entidad con muchos obreros, que automáticamente se convierten en sus «hinchas», tienen unos colores deportivos a quienes seguir, probablemente más ligados con su propia vida que los de un club, y se convierten automáticamente en unos propagandistas del baloncesto que gana así nuevas capas sociales.

El prefacio quizá sea largo, pero creemos que puede encuadrar bien el gran choque Aismalibar-Orillo Verde del domingo por la tarde en el Palacio de Deportes, a la salida del fútbol, en el que el puesto de «líder» de la Liga Nacional está en juego. Aismalibar tiene un punto de ventaja sobre Orillo Verde, pero ambos equipos parecen capaces de vencer en un encuentro que promete ser tan emocionante como de calidad. Las producciones de juego que ambos equipos nos depararon en los encuentros jugados fueron excelente. Técnica, combatividad, facilidad en el enceste, todos los atributos del gran baloncesto soplaron sobre sus respectivas actuaciones que les han izado a los puestos de honor de una competición ásperamente disputada, y que ha dado hasta el momento presente encuentros tan igualados como bellos.

El domingo, ante sus numerosos incondicionales, en el ambiente sugestivo y atrayente que crean estos equipos con sus «orfeones» y pancartas, Aismalibar y Orillo Verde se disponen a plantear una batalla real y, desde luego, aquellos que quieran comprobar hasta qué punto puede emocionar un gran encuentro de «bacquet ball», dentro de un clima de competición, bien harán de tomar, al filo de las ocho de la tarde, hora anunciada para que el primer balón vuele entre los protagonistas del salto inicial, el camino de nuestro Palacio Municipal de Deportes.

Prob.ble reaparición de Bonareu en el Barcelona, en el choque de esta noche, contra el R. Madrid

El Juventud, favorito frente a Estudiantes

Madrid, 12. (Crónica telefónica de nuestro enviado especial MANUEL ESPIN.)

La primera actuación de los equipos catalanes en la capital en partidos correspondientes a la Liga Nacional, es esperada aquí con gran interés y aun con apasionada expectación. Las derrotas de los dos representantes castellanos en las últimas jornadas en el Palacio de Deportes, causaron aquí, según hemos podido comprobar, una cierta impresión a la que siguió el convencimiento de que nuestros representantes van a ser adversarios dificilísimos aun contando, como contarán Madrid y Estudiantes esta vez, con el ambiente a su favor.

Es lógico, pues, que en las vísperas de estos partidos se hayan preparado los dos equipos castellanos con el cuidado y la necesidad, obligados ante todo encuentro de verdadero compromiso. Se le teme al Juventud — cuya potencialidad conocen bien los jugadores y técnicos de los dos clubs castellanos — y se le teme igualmente al Barcelona cuyos espléndidos resultados frente a Aismalibar y Orillo Verde obligaron a definir al equipo azulgrana como un conjunto muy capaz de codearse con los ases e incluso de darles un disgusto.

De otra parte, la noticia de que Jorge Bonareu va a reaparecer esta noche — extremo que no puedo confirmar en estos momentos pues los azulgrana que hacen el viaje en tren no llegarán a la capital hasta mañana sábado por la mañana — ha contribuído no poco a aumentar los recelos con que aquí se espera esta confrontación de azulgrana y madridistas y en la que se cifran los mayores atractivos de la reunión de esta noche.

Pensando, pues, en la absoluta conveniencia de estar en este partido en las mejores condiciones posibles, los madridistas se han entrenado a fondo en la tarde de hoy en el Fiesta Alegre y hemos podido comprobar que su puesta a punto es realmente notable. Por lo menos hemos podido advertir que el fondo y la precisión en el tiro constituyen una sólida base sobre la que el conjunto madridista, con toda su brillante constelación de ases, hará descansar hoy su incuestionable eficacia realizadora. La tarea que le aguarda al Barcelona es evidentemente difícil. El Madrid, en su pista, y alentado por un público fervorosamente adicto, que llenará el local hasta los topes, ha de ser un adversario poderosísimo. Aunque no creemos que al Barcelona le esté totalmente vedada la posibilidad de ser un digno y gran rival, sobre todo si se confirma la alineación de Bonareu, cuyas dotes de tirador habrán de dotar de una excepcional utilidad a este equipo joven y de magníficos recursos técnicos que el Barcelona está alineando en esta competición.

El Juventud parece tener un partido propicio en la noche de hoy. Estudiantes aparece claramente inferior al cinco costeño y sólo en el supuesto, que en modo alguno estamos resueltos a aceptar, de que los madrileños se agigantasen esta noche al calor de su ambiente propio — animado por una legión estudiantil tan vehemente como ruidosa — y de que el Juventud no estuviese a la línea de gran juego que ha venido fijando últimamente, podría torcerse este pronóstico que incluso en los medios madrileños señala al campeón de Cataluña cómo gran favorito. Esto, claro está, por lo que respecta al partido de hoy contra el Estudiantes. Porque para el de mañana contra el Real Madrid ya será otra cosa...

Largo debutará

perado encuentro del campeonato, a los que hasta la temporada pasada fueron sus compañeros de equipo.

Una valiosa adquisición la realizada por el Español, que refuerza así de una manera notable sus filas, con vistas a este final de temporada y con el cual, es innegable adquiere ese esperado choque de mañana domingo, Español - Barcelona, un nuevo e intersantísimo aliciente.

Difícil momento, sin embargo, es la elección de este choque entre los eternos rivales, para el debut de C. Largo en las filas españolistas, habida cuenta no sólo el clima de nerviosismo que rodea siempre — y mayormente en ocasión como esta, en la que está virtualmente en juego el título de campeón — esta clase de partidos, sino además el hecho de que el guardameta internacional se haya mantenido inactivo, en lo que va de temporada, a causa del cumplimiento de sus deberes militares.

Una ocasión magnífica ofrece por otra parte este Español - Barcelona, que tendrá por marco el majestuoso Palacio enclavado en la zona deportiva de Montjuich, para el seleccionador nacional Francisco Platón que así podrá constatar de cerca el momento actual de varios de los jugadores cuyos nombres suenan como muy probables ante la Copa de las Naciones, que la semana próxima se disputará, como ya es tradicional en Montreux (Suiza) y a donde una vez más acudirá España, en condiciones de gran favorita en igualdad de condiciones que Portugal, actual campeón del Mundo e Italia, vencedora recientemente, en París, de la primera edición de la Copa Latina.

Como puede verse, muchos son los alicientes, que concurren en este Español - Barcelona, de hockey sobre patines, que se disputará mañana en el Palacio Municipal de Deportes y en el que, como ya hemos repetido en varias ocasiones se decidirá el título de campeón de Cataluña, de la actual temporada, dada la diferencia de un punto que separa a uno de otro equipo y asimismo la ventaja de ambos sobre sus inmediatos seguidores.

E. L. JIMENO

El Campeonato de España, de Segunda División

UNA NUEVA VICTORIA DEL SAN JUAN

San Sebastián, 12. — En el Gran Kursaal se ha celebrado la jornada de los sextos campeonatos nacionales juveniles de hockey sobre patines en la que se dieron los siguientes resultados:

Fabrimieres, 2 - Español Frente de Juventudes de Valencia, 2.

Ciclón, de Santander, 2 - Faema, de Madrid, 3.

San Felipe Neri, de Cádiz, 3 - Anoeta de San Sebastián, 5.

La Merced, de Murcia, 1 - San Juan, de Barcelona, 5. — Alfil.

BOXEO

Jack Solomons intermediario del combate Pascual Pérez-Young Martín

PARA EL TITULO MUNDIAL DE LOS MOSCAS

Londres, 12. — El empresario de boxeo, Solomons, ha manifestado que actuara de intermediario con el fin de concertar un combate entre el campeon mundial de los moscas, Pascual Pérez, y el aspirante, el español Young Martín. Sin embargo, añadió, todavía no se ha realizado ninguna gestión sobre el proyectado combate, por lo que hay pocas probabilidades de que se celebre en fecha tan próxima como el mes de mayo, según había sugerido el representante de Pérez. Solomons también confirmó los informes de que iba a dedicarse a la organización de combates en Argentina y agregó que un consorcio de deportistas argentinos estaba realizando las gestiones necesarias para que él pudiera organizar combates y que una vez que dichas gestiones hubieran finalizado marcharía inmediatamente a Argentina.

Pascual Pérez recibió 888.370 pesos por defender su título ante el galés Dai Dower, al que venció por fuera de combate.

El informe de los organizadores dice que los ingresos netos incluyendo los 200 mil pesos por derechos de televisión, se elevaron a 1.051.035. La mayor cantidad recaudada en Argentina en una velada de boxeo. De éstos, 267.949 se gastaron para pagar a Dower y sus cuidadores, mientras que el alquiler del Estadio San Lorenzo, donde se celebró el combate, costó 125.193 pesetas. — Alfil.

El amateur Cubero, volvió a triunfar en Sabadell

Sabadell. — Quincenalmente, los sábados por la noche, y en el Casinet, el Club Boxeo Sabadell, viene celebrando sus tradicionales veladas pugilísticas, a las que concurre gran cantidad de público, pues es muchísima la afición que en Sabadell se tiene por el boxeo.

Ultimamente, estas veladas han cobrado mayor calor, y son visitadas, por un mayor número de público si cabe, debido a la profusión con que viene apareciendo entre las doce cuerdas el reusense Luis Cubero, un muchacho del que cuantos le ven, cuentan y no acaban, debido a su maravillosa escuela pugilística. Camachi, su preparador, tiene en Cubero a un futuro campeón, si no se malogra, pues lo que este muchacho viene demostrando, son muchos los profesionales que para sí lo quisieran.

El pasado sábado, Luis Cubero, se enfrentó al sabadellense Juan Riquelme, semifinalista del campeonato de España. A pesar de su superior envergadura, Riquelme fué dominado desde un principio por el juego de piernas de su contrincante del que partió constantemente la iniciativa. Cabe decir también que, el vencido no fué nunca cobarde, pero sí que practicó un boxeo embarullado, menudeando en el mismo el «juego de cabeza», cuyas incorrecciones merecieron las amonestaciones del colegiado. Cubero ante el boxeo de su rival, decidióse a presentar combate y por ello buscó el cuerpo a cuerpo, aún exponiéndose a ser castigado, y si bien lo fué en alguna ocasión, pero encajando bien, supo castigar debidamente, hasta abrir en el tercer asalto, una brecha en la ceja izquierda de Riquelme, de la que manó abundante sangre. Riquelme estuvo ya francamente «grogy», hasta que en el cuarto asalto, un uno-dos de gran perfección le tumbó a la lona (en este momento el árbitro debió parar el combate) se incorporó francamente abatido y Cubero volvió sobre él, hasta que el director del encuentro, declaró vencido a Riquelme por inferioridad.

En el combate de semifondo, Riquelme III fué declarado vencedor a los puntos, de Taravilla (Reus)

En el resto de la velada diéronse los siguientes resultados; Alsinet de Sabadell, venció por puntos, a López, de Tarrasa. Benítez, de Sabadell, por idéntica decisión a Lázaro, también de Tarrasa, Martínez, de Sabadell y Villalobos de Tarrasa, hicieron combate nulo. Pérez de Sabadell, ganó por puntos a Ortuño del F. J. Barcelona y Bornay de Sabadell, fué declarado vencido también por puntuación, ante Lasheras, del F. J. Barcelona.

Presenció la velada, el señor Soler, tesorero de la Federación Catalana.. — Casas Fitó.

El Tono Nacional de España en Barcelona ha celebrado la Asamblea General de Socios

El sábado, día 6 del corriente, por la tarde, en su local social, la Representación en Barcelona del Tiro Nacional de España celebró su Asamblea Anual, asistiendo numerosos socios.

Presidió don Fernando Alvarez de Alarcón, acompañado de la casi totalidad de miembros de la Directiva. Una vez abierta la sesión, el señor presidente, con magníficas palabras, saludó a los señores asambleístas, elogiando la labor de sus compañeros de Junta y la colaboración que prestan voluntariamente otros socios. Se congratuló de haber podido llevar a feliz término muchas obras de consolidación y defensa en el campo de tiro y de haberse podido liquidar los mismos con medios propios. También se refirió a la creación de la Sección Juvenil, la cual, esta primavera tendrá sus campeonatos oficiales.

Expuso un ambicioso plan de obras de mejoramiento que se tiene ultimado, esperando la benévola ayuda oficial para poderlo desarrollar en toda su amplitud. El señor Alarcón fué aplaudido con gran entusiasmo.

Acto seguido fueron leídos el acta anterior y el estado de cuentas, que fueron aprobados.

A continuación leyóse la propuesta documentada dirigida al Excmo. Ayuntamiento solicitando la concesión de la Medalla de Mérito para el directivo don A. Modolell, por sus 45 años ininterrumpidos de méritos deportivo-sociales, mereciendo su lectura unánimes aplausos.

Aprobáronse los programas de tiro de primavera y confección, por la Junta, de la reforma del Reglamento de la Representación.

En la citada reunión se exteriorizó la satisfacción de los socios por la fructífera actuación que la Presidencia y Directiva vienen desarrollando en beneficio de la entidad y del deporte del tiro.

RUGBY

El Campeonato de España

Encuentros de ida, jugados hace fecha en sus días correspondientes

Como sea que las circunstancias nos han impedido pergeñar las crónicas correspondientes a los partidos jugados en nuestra ciudad, correspondientes al campeonato nacional, nos permitiremos facilitar hoy una recopilación de los distintos encuentros disputados en Madrid, Valencia y Barcelona, hasta esta fecha, y valederos para la ida de las pertinentes eliminatorias.

Como es sabido, el Dom Bosco venció a la Samboyana «B» por 9 a 8, en el partido que les enfrentaba, valedero para el campeonato de segunda. Kardama (3), R. Fernández (3) y Estrada (3), puntuaron por los «salesianos». Milá (3), Castilleros (3) y Blanchadell (2), lo hicieron por los ribereños.

El Natación Barcelona triunfó del Juventud - Picadero, por 21-3, en encuentro de primera categoría que fué nivelado en su primera mitad, pero de muchas facilidades para los «nadadores» en el segundo tiempo. Luna (3), Collado (3), Compañón (3), Carrach (3), Pardo (3), Cols (3) y Ollé (3), consiguieron los tantos del Natación. Castells (3), lo logró por parte del Juventud.

En Madrid, en el campo de Pozuelo, el Casasola venció al Nebrija por 21 a 3, en partido de segunda categoría, pese a que los vencedores alinearon un equipo de circunstancias y que en las filas del Nebrija hizo su debut el veterano y excelente jugador Jorge Hernández Bravo. Guerra (6), Feliciano (3), Izuzquiza II (3) y Noriega (9), fueron quienes puntuaron por los triunfadores.

También en la capital se jugó el pasado martes el encuentro de primera categoría, entre los equipos del Colegio Mayor Cisneros, campeón regional, y el S. E. U., subcampeón. Terminó en tablas la confrontación de estos «quinces», pese a que los «seulistas» tan sólo pudieron alinear un «once». Meritorio resultado, el logrado por el S.E.U., por las circunstancias reseñadas y que le da muchas facilidades para el partido de vuelta.

En Valencia, se jugó la eliminatoria de segunda categoría, en su primera fase, entre los equipos de Ciencias, de Valencia, y Agricultura, de Madrid. Los madrileños fueron superiores a los valencianos — que se defendieron honorablemente, demostrando posibilidades — ganando por el amplio tanteo de 31 a 0.

M. BARQUET

Ultima HORA

Discutido triunfo de Ajit Singh sobre Bengoech a por puesta de espaldas

Y FULMINANTE VICTORIA DE TARRES EN POCO MAS DE DOS MINUTOS

ANOCHE EN EL PRICE

Forzosamente al entrar en el comentario de lo que fué la velada de ayer en el coliseo de las Rondas, hemos de dar trato de preferencia en el mismo a la sensacional victoria de Pepe Tarrés sobre el indio Tupac-Amaru, tanto por su carácter relámpago — algo más de dos minutos de combate — como por la espectacularidad con que fué conseguida. Cansado ya el luchador español de soportar las muchas incorrecciones del «quichúa» conectó una serie de contundentes cabezazos sobre el frontal de su enemigo, al que fulminó sobre la lona, mientras de una profunda herida en el parietal derecho manaba abundante sangre. Un triunfo que dejó sorprendido al público, pero que, sin embargo, fué saludado con una imponente salva de aplausos, mezclados con gestos de estupor al ver retirarse a Tupac Amaru, sangrando, en brazos de sus cuidadores.

Mucho más discutido fué en verdad el triunfo conseguido por Ajit Singh sobre Bengoechea, por puesta de espaldas en el comienzo del tercer asalto, resultante de un fuerte golpe del navarro en el cuello contra las cuerdas, que aprovechó el hindú para precipitarse sobre él, fijándole en el suelo por los tres segundos reglamentarios. Un resultado que en modo alguno refleja la marcha de la pelea en sí, bien llevada por el navarro, que tuvo materialmente batido a su enemigo en las postrimerías del segundo asalto en forma tal que hacía presumir su abandono, del que en realidad vino a librarle el tañido del gongo.

Tan sólo le faltaron a Echevarría cincuenta y cinco segundos para poder llevar a cabo su premeditado plan de librarse de la derrota ante el alemán Rosges, gracias a sus incalificables incorrecciones que anteriormente le habían valido dos amonestaciones. Una táctica de clara obstrucción que, sin embargo, echó por tierra el germano cuando faltaba el período antes señalado para el término del combate, gracias a una presa en extremo inteligente que llevó a colocar de espaldas sobre el tapiz al aragonés.

Anteriormente Aranda venció a Gracia, por puesta de espaldas y por el mismo resultado Rillos a Juan Manuel, confirmando ambos vencedores los motivos de la inclusión de ese interesante Torneo Internacional denominado «Trofeo luchador de oro», que se disputará el próximo martes en el mismo Price.

Respondiendo al interés de la reunión, en la sala un lleno de solemnidad.

SANDA

ATLETISMO

Los Campeonatos de España Universitarios

Madrid se destaca

Madrid (Especial para EL MUNDO DEPORTIVO.)

Bastará comparar las marcas de la primera jornada, en las eliminatorias de 100 y 200 metros, con las obtenidas ayer en las semifinales, para convencerse de que el tiempo ha empeorado y ha hecho inútil todo esfuerzo. Aunque han luchado para ganarse el codiciado puesto de finalistas, los más destacados candidatos han preferido no «luchar contra los elementos», en espera de que el factor atmosférico se ponga menos en su contra.

Mientras en las eliminatorias hubo tres 11»1 en la prueba de 100 metros, los vencedores de las semifinales lo fueron con 11»4, Armando Roca, y 11»6, López Amor. En fin, que habrá que esperar sí el tiempo frío — más que fresco — mejora en las dos últimas jornadas, de lo contrario estos Campeonatos Nacionales Universitarios no darán de sí el balance de buenas marcas que todos esperábamos.

También en las semifinales de 200 metros, los tiempos fueron pobres que en la jornada inaugural. En 400 metros vallas, ninguno de los vencedores de las cinco series se esforzó para bajar del minuto: lo único que importaba era clasificarse en espera de que en las semifinales o en la final, se presente la oportunidad de sentir un esfuerzo que pueda valer una recompensa cronométrica.

Se han disputado tres finales y la representación madrileña ha ido hoy al «copo». En los relevos 4x400 la distancia que ha separado a los barceloneses de los madrileños ha sido de sólo siete décimas, en una reñida carrera: aunque la marca no respondió, por los motivos que hemos anunciado repetidamente, a la emoción que la carrera tuvo.

Por equipos se ha adelantado el equipo de la Universidad de Madrid, que ha cobrado trece puntos sobre el equipo barcelonés, pero teniendo en cuenta la cantidad de gente que Barcelona va a colocar en las finales que aun faltan por disputar, es muy probable que la lucha se mantenga hasta la última carrera que serán los relevos 4x100 metros, en la que los barceloneses tienen muchas posibilidades de triunfar; sin desestimar la «fortaleza» del cuarteto madrileño que pueden formar López Amor, Hoz, Hermida y Tuduri.

El programa para mañana es: 400 metros vallas, final
Altura, final
Martillo, final
200 metros, final
800 metros, final
400 metros, semifinal
4x100, semifinal.

De las cuatro finales dos son favorables al equipo barcelonés (400 vallas y 200 metros lisos) y dos a los madrileños (altura y martillo), estando equilibradas las fuerzas de los dos equipos para los 800. Es posible que Madrid aumente su ventaja, pero la última jornada decidirá.

RESULTADOS

400 M. VALLAS (SEMIFINALES)
Primera serie:
1. Bustinza (Valladolid) 1'03»
2. Cavero (Madrid) 1'04»3
Segunda serie:
1. Lobo (Oviedo) 1'03»1
2. Abalos (Madrid) 1'03»5
Tercera serie:
1. Riera (Valencia) 1'03»3
2. Gómez (Barcelona) 1'04»7
Cuarta serie:
1. Estrems (Barcelona) 1'08»4
2. Cordob

SUSCRIPCION:
España — Ptas.
1 mes — 30'—
3 meses — 75'—
6 meses — 150'—
1 año — 312'—
Extranjero — Ptas.
3 meses — 114'—
6 meses — 228'—
1 año — 456'—

El Mundo Deportivo

Domingo, 14 de abril de 1957
AÑO LII. — NUMERO 19.438

DIARIO ILUSTRADO

EDICION DE LA MAÑANA
Precio del ejemplar: UNA peseta

PUBLICIDAD
Según tarifa

TELEFONOS
Redacción:
Día y noche, 25-58-54
Sólo noche — 25-58-44
Administración:
Publicidad — 25-58-44
Venta — 25-58-44
Suscripción — 25-58-44

MEDIO SIGLO AL SERVICIO DEL DEPORTE

Redacción, Administración y Talleres: Calle Diputación, 338 - BARCELONA (9)

EL TORNEO INTERNACIONAL DE JUVENILES

HOY UNA MAGNIFICA APERTURA EN TERRENOS CATALANES

Con el partido matinal, Inglaterra -Holanda, en Las Corts y el de la tarde, en Sarriá, Austria-Grecia

EL PROGRAMA DE LA PRIMERA JORNADA

GRUPO A

En Mieres, 5 de la tarde: Luxemburgo - Turquía. Arbitro, Gómez Arribas.

En Gijón, 5 de la tarde: Italia - Alemania Oriental. Arbitro Blanco Pérez.

(De confirmarse la abstención de Luxemburgo los partidos de esta Selección se darán por ganados por sus oponentes).

GRUPO B

En Chamartín, a las 11'30 de la mañana: España - Polonia. Arbitro Marrón.

En Vallecas (campo del Rayo), a las 5 de la tarde: Hungría - Alemania Occidental. Arbitro Novella.

GRUPO C

En Las Corts, a las 12 de la mañana: Inglaterra - Holanda. Arbitro Saz.

En Sarriá (partido preliminar) a las 3'15 de la tarde: Austria - Grecia. Arbitro Arnal.

GRUPO D

En Tolosa (Estadio Berazubi), a las 11'30 de la mañana: Rumania - Checoslovaquia. Arbitro Zariquiegui.

En Atocha, a las 4'30 de la tarde: Bélgica - Francia. Arbitro Garde.



El equipo nacional juvenil de España, que conquistó el título en el año 1952. — (Foto Claret)

Todo está ya a punto para que hoy se libren las primeras y muy atractivas batallas del Torneo Internacional de Juveniles 1957, en sus cuatro grupos, en todos los cuales hay partidos que presumimos son de gran interés y que al final del Torneo, con sus resultados, pueden influir en la designación del nuevo campeón. España ya tuvo el honor de organizar los primeros Campeonatos, que por cierto tuvieron por escenarios los terrenos catalanes en grupo único. Y por ello sabemos muy bien que se pueden registrar sorpresas realmente sensacionales.

Estos primeros resultados del Campeonato Juvenil pueden dar una pauta y por encima de todo orientarnos. El gusto de los aficionados catalanes hubiera sido, indudablemente, que el equipo representativo de España hubiera jugado en el grupo que se va a eliminar en esta primera fase en terrenos catalanes, pero ante la imposibilidad de que se viera cumplimentado tal deseo, en cambio, a los terrenos barceloneses de más solera y prestigio — Las Corts y Sarriá — les ha correspondido unos partidos realmente interesantes que no se desenvolverán insulsamente sino, con muy posible nivel de fuerzas y a pleno interés.

Y nada más por ahora, si no esperar intrigados la llegada de los primeros resultados que puedan ser valiosos indicios.

(Continúa en 4.ª pág.)

Ante el Español-Barcelona de esta tarde en Sarriá

Zamora ratifica las reapariciones de Coll, Casamitjana y Vilches :: Y Balmanya la de Mandi





Los equipos del Español y del Barcelona, que esta tarde disputarán, en Sarriá, uno de sus siempre emocionantes encuentros. La tradicional rivalidad — noble rivalidad — de estos partidos, constituyen la nota destacada de la temporada para los aficionados catalanes (Fotos Claret)

Hubo ayer tarde en Las Corts concentración espontánea de jugadores barcelonistas y españolistas, la totalidad de los que esta tarde se verán frente a frente en el terreno blanquiazul de la Carretera de Sarriá. Y tanto unos como otros se mostraron un tanto recelosos cuando les sacamos a relucir el temor de la máxima rivalidad que dentro de muy breves horas será reeditada en Sarriá.

Declinaron el tema, pero cuando apareció Ricardo Zamora en los pasillos de los vestuarios y lo abordamos lo afrontó sin el menor reparo:

—Queda ratificada la alineación que ya habéis anunciado: Vicente; Argilés, Cata, Faura; Gámiz, Casamitjana; Arcas, Sastre, Benavídez, Coll y Vilchez.

—¿No habrá variantes a última hora...?

—Por mi gusto, no, pues tengo tomada la decisión en firme.

(Continúa en 4.ª pág.)

LA FANTASIA DE ORILLO VERDE, INTENTARA DERRIBAR LA REGULARIDAD DE AISMALIBAR

Gran choque de Liga Nacional entre los dos magníficos equipos catalanes ESTA TARDE EN EL PALACIO DE DEPORTES

La carrera en busca del primer título de campeón de Liga de baloncesto, bate su pleno. En Madrid anoche y hoy, en el Fiesta Alegre — el frontón que mientras no se erija el Palacio de Deportes que la capital española requiere, hace sus veces, veces de «sucedáneo» naturalmente — dos equipos catalanes Barcelona y Juventud, de Badalona, van a cruzar sus armas en doble partido con el Real Madrid y Estudiantes.

Mientras un auténtico plato fuerte va a ser servido mañana por la tarde en la espléndida bandeja de nuestro Palacio de Deportes, a los aficionados catalanes en el choque que va a enfrentar al primero y segundo de la clasificación, el Aismalibar y el Orillo Verde.

La Liga Nacional ha ofrecido hasta ahora un gran equilibrio. Seducidos por el clima e interés que la competición ha creado ya en sus comienzos todos los equipos se han superado jugando un baloncesto fogoso y rápido de continuas alternativas, pero sin olvidar las adecuadas tácticas y la técnica puesta al servicio de este entusiasmo.

Y es de esperar que esta tarde al enfrentarse dos serios candidatos a los lugares de honor, dos equipos que se conocen bien y que se encuentran dentro de la línea de este dinámico «basketball» que es el que entusiasma



Dos de los equipos que aspiran con mayores méritos al triunfo en la competición de Liga, el Aismalibar y el Orillo Verde, contenderán esta tarde, en el Palacio de Deportes. El match promete ser todo lo emocionante que el juego de baloncesto permite. La belleza de sus jugadas queda reflejada en esta jugada, en que los jugadores se disputan la pelota en un salto

al público, el encuentro alcance un mayor alto nivel desde todos los puntos de vista.

Aismalibar es el «líder» imbatido y partirá, naturalmente, como ligero favorito en el gran choque. No podemos olvidar las magníficas demostraciones que el cinco capitaneado por Kucharski nos ha ofrecido en los cuatro partidos que lleva jugados en esta Liga, todos ellos victoriosos. Vencedor del Barcelona (45—43), del Juventud (53—40), del Madrid (65—58) y del Estudiantes (65—46) el conjunto «eléctrico» ha demostrado palpablemente cual es su juego y cuáles sus aspiraciones. Centrada su táctica en las excepcionales dotes de este gran encestador a la media distancia que es el gran Kucharski, no hay que olvidar que jóvenes como Navarro han demostrado asimismo una clase probada, y que el apoyo de los Cuello, Riera, Jordá y del argentino Folgosa, que aporta también su sabiduría en defensa y contraataque, hacen de este equipo un conjunto muy bueno, fácil en la combinación y en el planteamiento del juego de ataque, con la ventaja de que contando con un preciso encestador como Kucharski cuando éste tiene su tarde, no hay que arriesgarse siempre en la infiltración hasta bajo aro.

Orillo Verde ha perdido en realidad dos partidos y su «línea» en la Liga sigue estos altibajos. Derrota ante el Juventud 65—50) victoria sobre el Barcelona (55—48), victoria sobre Estudiantes (52—51) y derrota mínima ante el Madrid (75—73). Este partido se le escapó justamente en el último minuto por un error propio de la fogosidad y juventud que despliega el cuadro «textil» en su juego. El equipo empero, ganando o perdiendo, ha seducido a los aficionados por sus brillantes ideas y despliegues, por su juego variado y rápido, por una fantasía y una exhuberancia en las acciones que llega rápidamente al corazón del público, que quizá por ello en esta Liga Nacional ha hecho de Orillo Verde, uno de sus equipos favoritos.

Un jugador — una auténtica revelación a nuestro juicio — ha brillado enormemente y simboliza en cierto modo este espíritu. Es el pequeño Lluis, balonces-

(Continúa en 4.ª pág.)

La Vuelta Ciclista a España a la vista

(GRAN PREMIO "FIRESTONE")

El 26 del actual se iniciará en Bilbao, la XII Edición de la Gran Prueba y III de Prensa Reunida :: Día 6 de mayo llegada a Tortosa y día 7 a Barcelona :: El tema candente: Poblet y Bover ¿No fueron seleccionados o no les interesó a ellos que lo fueran?

MIGUEL POBLET

MIGUEL BOVER

No importa que uno escoja un lugar apartado para descansar. La prensa también llega, y yo no podía tomarme con suficiente resignación las manifestaciones de los señores Del Caz y Puig respecto a la no selección de Poblet y Bover para el equipo español de la Vuelta a España. La cabeza me daba vueltas ante la lectura de las mismas. ¿Puig no los ha seleccionado por no considerarnos aptos? ¿O se ha adelantado a una negativa prevista por parte de los mismos? Con perdón del seleccionador he de inclinarme por esta última suposición.

Tres «routiers» de talla internacional tenemos en España: Bahamontes, Poblet y Bover, son los tres mejores del momento, y lo acaban de demostrar ampliamente ¿Cómo se prescinde de dos de ellos? Se puede prescindir, naturalmente de los dos o de los tres, puesto que una prueba como la Vuelta a España de los tres últimos años no puede ni debe supeditarse al capricho de nadie, pero, en todos los casos, las ausencias deben señalarse tal como son: diciendo la verdad al público. ¿Poblet y Bover no sirven para la Vuelta a España y sí sirven para la de Italia — al parecer ya tienen sus contratos firmados —? ¿Los puertos de Urquiola, Pajares, etc., son más duros que los Alpes italianos? Nadie puede comprender estos razonamientos. Nadie ha admitido que Poblet y Bover no estén en primera línea, con la candidatura ganada de antemano para merecer la selección. Cualquier otra excusa hubiera podido pasar, menos ésta en que se regatean unos méritos indiscutibles a dichos dos corredores, cuando Poblet acaba de ganar, una después de otra, la Milán—Turín, la Milán—San Remo y el Campeonato de Barcelona, y Bover la inaugural de Martorell, seguido de su formidable segundo puesto en el Trofeo Jaumandreu, después de haber hecho unos Seis Días de Amberes en los que, según me escribe Versnick, fué el mejor del trío Sentfleben — Forlini — Bover.

Por ello digo que no ha podido pasar del paladar del buen aficionado la inesperada noticia de que no han sido seleccionados por falta de confianza. Se intuye todo lo contrario y en los clubs y peñas ciclistas más significados se asegura, sin recato alguno, que la única y verdadera causa de dicha no selección radica en el hecho de que a Poblet y Bover les han interesado, mayormente, otras carreras anunciadas en el extranjero en las mismas fechas de la Vuelta a España. Personalmente abundo en la misma opinión, y creo es oportuno añadir otra, que ya expresé públicamente

(Continúa en 4.ª pág.)

Español - Barcelona

decisivo para el título de campeón de Cataluña Esta mañana en el Palacio Municipal de Deportes

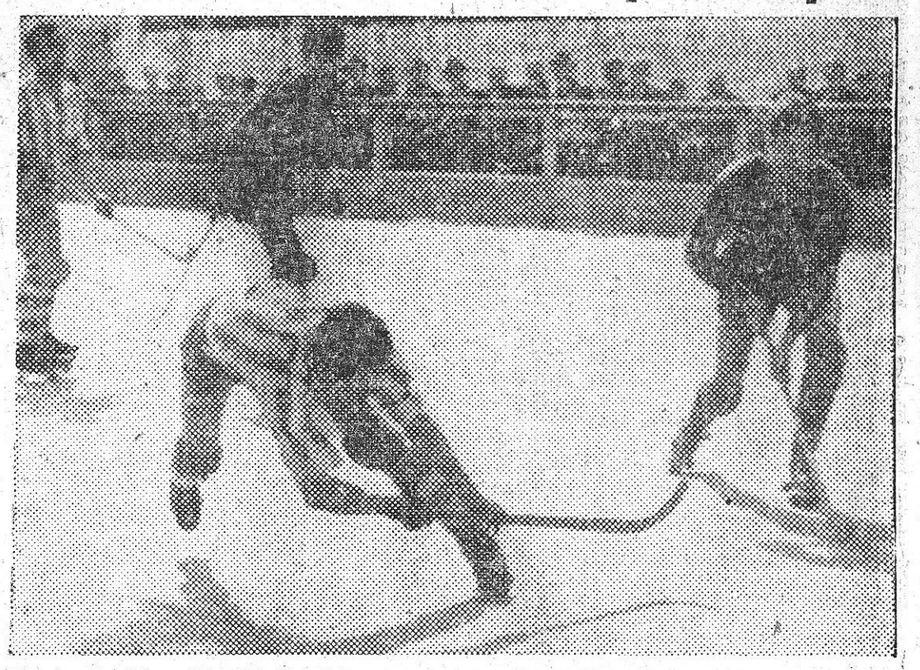

Una jugada del capitán del Español, Jorge Trías, en uno de los partidos disputados contra el Barcelona. Que también en el asfalto de la pista, blanquiazules y azulgranas mantienen fuerte rivalidad. (Foto Valls)

Aun cuando es cierto faltan todavía tres jornadas para el término del Campeonato de Cataluña, de hockey sobre patines, no lo es menos, por otra parte, que el mismo puede quedar virtualmente resuelto esta mañana en la pista del Palacio Municipal de Deportes, según sea el resultado del sensacional encuentro Español - Barcelona.

Un solo punto separa en estos momentos a españolistas y azulgrana, en cabeza de la clasificación y a respetable distancia de sus seguidores, motivo por el cual tiene el choque de hoy, en el Palacio de Montjuich, características auténticamente decisivas, toda vez que es casi seguro que el título se incline abiertamente en favor del conjunto que esta mañana consiga hacerse con la victoria, por cuanto serían tres los puntos que habría cobrado el Español en caso de un triunfo de este equipo, ventaja poco menos que insalvable, habida cuenta que sólo restarían dos jornadas para el final del campeonato.

Por otra parte, una nada improbable victoria del Barcelona, situaría asimismo a este conjunto al frente de la clasificación

(Continúa en 4.ª página)

Willy Martín y Kid Rocha

o dureza y deportividad, frente a frente ESTA MAÑANA EN EL PRICE

EL PROGRAMA DE LA REUNION

Sánchez—Oteles
Heras—Mateu
Marques—Roy
Arnau—Sureda
Willi Martín—Kid Rocha

* * *

Difícil es encontrar un luchador que encarne con mayor pureza el prototipo de la violencia y la dureza que el madrileño Willy Martín, especialista, por otra parte, en desencadenar las mayores tormentas a consecuencia de su irrefrenable temperamento, de cuyos efectos tuvimos claras muestras recientemente en el Price, en un combate que no creemos hayan podido olvidar los aficionados.

Esa manera de comportarse sobre el ring del madrileño y como contraste el estilo depurado y correcto del portugués Kid Rocha, nos llevan de la mano a suponer nos hallamos a la vista de una pelea, en el estelar de esta matinal, que promete matices muy interesantes en todos sus aspectos, capaces de mantener en el más alto grado la emotividad del mismo.

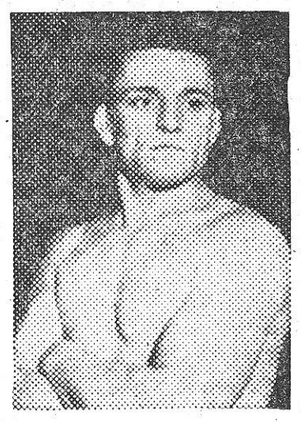

J. RABUT

En el semifondo, el noble y ágil Arnau, tendrá como oponente al desconcertante luchador mallorquín Sureda, al que parece no haber modelado gran cosa su carácter, su reciente triunfal jira por Portugal, a juzgar por la serie de incidentes a que han dado lugar sus últimas peleas. Un choque éste, en resumen, que tal vez sobre el papel y ateniéndonos a la mejor clase técnica de Arnau, podría tener un ligero tinte favorable a éste, se presenta en realidad harto indeciso por la combatividad y recursos — lícitos o no — del de Baleares.

Marques, el combativo atleta que tan brillante porvenir tiene ante sí, no creemos halle demasiadas facilidades frente a un hombre de las muchas horas de vuelo de la talla de Roy, de aspecto angelical, pero indudablemente con muchos más resabios en su manera de comportarse sobre el ring.

Y como complemento, el siempre joven por sus portentosas cualidades físicas, Heras, frente a Mateu, en un choque que puede calificarse como auténtica batalla, precedido del que disputarán Sánchez y Oteles. — S.

PULIDORAS ELECTRICAS
todas las potencias. Máquinas y accesorios para pulimentación
SANCHIZ BUENO, S. A.
PLAZA TETUAN, 19-20 Teléfono 25 44 43

GRAN LICOR ESTOMACAL DE FAMA MUNDIAL BONET

Hoy, por la mañana, jugará España contra Polonia en Chamartín, el primer partido del Torneo Internacional Juvenil (Grupo B)

Nuestro seleccionador ha hecho pública la composición del equipo

Madrid, 13. — (Crónica telefónica de nuestro corresponsal NIVARDO PINA).

El encuentro Madrid-Manchester y — digámoslo todo — la escasa propaganda realizada sobre ello hace que lleguemos a la celebración de la primera parte del Torneo Internacional Juvenil 1957 con al parecer escaso interés, pese a que un equipo nuestro participa en él, con esperanzas de alcanzar la victoria final que ya lograra en dos anteriores ediciones. No es fácil ni mucho menos el primer paso—en el grupo en que figura nuestra selección hay enemigos de tal categoría como Hungría y Alemania Occidental—, pero es de esperar que se salve tal obstáculo para entrar de lleno en la fase final en la que actuarán también en Madrid los cuatro vencedores de los cuatro grupos previos.

Esta tarde, el seleccionador señor Santamaría, ha dado a conocer ya la formación del equipo español que debuta en la competición, mañana por la mañana en Chamartín frente a Polonia. He aquí a los doce jugadores que saltarán al terreno de juego para iniciar el torneo:

Porteros: Cantero, titular y Goicoechea, suplente.

Defensas: Valle, Vella y Méndez.

Medios: País y Egea.

Delanteros: Roal, Nanuco, Valls, Chuzo, Torres.

Una docena de muchachos en los que, lo mismo el seleccionador que Ortúzar, su preparador, confían al parecer con base para el logro del éxito. Este equipo vestirá camiseta encarnada y pantalón azul.

Los españoles esta mañana se entrenaron suavemente en el mismo Chamartín, mientras que húngaros y alemanes, que se enfrentarán mañana por la tarde, en Vallecas, lo hicieron también por la mañana en el campo del Plus Ultra en la Ciudad Lineal; por su parte los polacos lo han hecho en el Metropolitano. Es de esperar que Chamartín ofrecerá mañana un animado aspecto, por la expectación que ha despertado la presentación de nuestra selección. Este partido será dirigido por el colegiado madrileño Marrón; el de la tarde lo juzgará el árbitro Novella.

Y hagamos punto final por hoy con respecto a este torneo diciendo que se encuentran en Madrid, procedentes de París, el presidente de la Comisión de Fútbol Juvenil de la U. E. F. A., señor Pelletier con el secretario de la misma organización, señor Krachay, que vienen para asistir a los encuentros del Campeonato Juvenil. En el aeropuerto fueron recibidos por el secretario de la Federación Española de Fútbol, señor Ramírez.

* * *

En partido de «mayores» y correspondiente al Campeonato Nacional de Liga, en el Metropolitano se enfrentarán el Atlético local y la U. D. Las Palmas. No contará Barrios para la formación del once blanquirrojo con ninguno de los extremos titulares, Miguel y Collar, ni con Cobo por lesiones. Pero en cambio reaparecerá el medio Hernández, tras haber cumplido la sanción de ocho encuentros sin jugar que le fué impuesta. Así el equipo será: Pazos; Verde, Herrera, González; Hernández, Rusiñol; Callejo, Peiró, Lugo, Agustín y Carabal.

El aficionado madrileño sin embargo, estará pendiente de lo que suceda en Torrero, en donde el Madrid, jugará contra el Zaragoza y en Sarriá, en donde el Barcelona visitará al Español. Por cierto se asegura que Rial no jugará en el campo aragonés, reapareciendo Joseíto.

Como nota curiosa respecto a estos dos encuentros, registremos la de que los visitantes perdieron un punto frente a sus contrarios al empatar en la primera vuelta el Zaragoza y el Español en Chamartín y Las Corts.

* * *

Terminemos nuestra crónica de hoy con el ramillete de noticias balompédicas del día:

El martes saldrá para Bruselas, en donde se enfrentará al campeón belga Anderlecht, el equipo del Atlético de Madrid. Con los once jugadores antes citados de este club irán como suplentes, Menéndez y Marañón.

* * *

Dos árbitros españoles dirigirán dos encuentros internacionales fuera de España. Gardeazábal el interclubs Birmingham-Internationale, de Milán, a jugar en la población inglesa el día 17, y Azón, el Italia - Egipto, que para la Copa Mediterráneo se disputará el día 12 de mayo en Pescara.

* * *

Dos acuerdos federativos: que los ocho encuentros de la última jornada liguera comiencen a la misma hora, cinco de la tarde, sin poder informar la marcha de los mismos en otros terrenos y que por la noche del mismo domingo — día 21 — se celebre en la Federación, el sorteo de los octavos de final de la Copa de España, que comenzará el día 23.

Historial del Torneo Internacional de Juveniles (F.I.F.A.)

I. 1948. LONDRES (Inglaterra)
Participantes: 8 naciones.
Final:
Inglaterra — Holanda 3—2
CLASIFICACION
1. Inglaterra; 2. Holanda; 3. Bélgica; 4. Italia; 5. Irlanda (Eire); 6. Irlanda (Norte); 7. Austria; 8. País de Gales.

II. 1949. ZEIS (Holanda)
Participantes: 7 naciones.
Final:
Francia — Holanda 4—1
CLASIFICACION
1. Francia; 2. Holanda; 3. Bélgica; 4. Irlanda (Norte); 5. Escocia; 6. Inglaterra; 7. Austria.

III. 1950. VIENA (Austria)
Participantes: 6 naciones.
Final:
Austria — Francia 3—2
CLASIFICACION
1. Austria; 2. Francia; 3. Holanda; 4. Luxemburgo; 5. Inglaterra; 6. Suiza.

IV. 1951. Cannes (Francia)
Participantes: 8 naciones.
Final:
Yugoslavia — Austria 3—2
CLASIFICACION
1. Yugoslavia; 2. Austria; 3. Bélgica; 4. Irlanda; 5. Inglaterra; 6. Holanda; 7. Suiza; 8. Francia.

V. 1952. BARCELONA (España)
Participantes: 6 naciones.
Final:
España — Bélgica 0—0
España, vencedora de Inglaterra en la semifinal (4-1), fué proclamada vencedora del Torneo por su mejor promedio de tantos, conforme a lo previsto en el reglamento.
CLASIFICACION
1. ESPAÑA; 2. Bélgica; 3. Austria; 4. Inglaterra; 5. Suiza; 6. Francia.

VI. 1953. BRUSELAS (Bélgica)
Participantes: 16 naciones.
Final:
Hungría — Yugoslavia 2—0
CLASIFICACION
1. Hungría; 2. Yugoslavia; 3. Turquía; 4. ESPAÑA; 5. Inglaterra; 6. Irlanda (Eire); 7. Luxemburgo; 8. Alemania; 9. Argentina; 10. Holanda; 11. Bélgica; 12. Francia; 13. Suiza; 14. Sarre; 15. Irlanda (Norte); 16. Austria.

VII. 1954. COLONIA (Alem.)
Participantes: 18 naciones.
Final:
España — Alemania 2—2
España, vencedora de Yugoslavia (2-0), Irlanda (3-1), Portugal (6-0) y Argentina (1-0), fué proclamada vencedora del Torneo por su mejor promedio de tantos sobre Alemania.
CLASIFICACION
1. España; 2. Alemania; 3. Argentina; 4. Turquía; 5. Hungría; 6. Yugoslavia; 7. Alemania (Este); 8. Bélgica; 9. Luxemburgo; 10. Holanda; 11. Portugal; 12. Inglaterra; 13. Sarre; 14. Francia; 15. Austria; 16. Irlanda (Eire); 17. Suiza; 18. Irlanda (Norte).

VIII. 1955. FLORENCIA (Italia)
Participantes: 19 naciones.
La FIFA había dispuesto que este octavo Torneo no tuviera clasificación final, jugándose en cinco grupos sin carácter eliminatorio.
España jugó en Florencia contra Bulgaria (2-2); en Lucca, con Polonia (3-1), y en Livorno, con Irlanda (3-0).

IX. 1956. BUDAPEST (Hungría)
Participantes: 16 naciones.
La FIFA persistió en su decisión de no establecer una clasificación final, limitándose el Torneo a disputar partidos amistosos entre los equipos, distribuídos en cuatro grupos.
España se abstuvo de tomar parte, devolviendo a la FIFA el trofeo de campeón que obraba en su poder.

RESUMEN DE PARTIDOS DEL TROFEO INTERNACIONAL (F. I. F. A.) JUGADOS POR EL EQUIPO JUVENIL DE ESPAÑA

	J.	G.	E.	P.	F.	C.
Alemania	2	1	1	0	7	3
Argentina	1	1	0	0	1	0
Bélgica	1	0	1	0	0	0
Bulgaria	1	0	1	0	2	2
Inglaterra	1	1	0	0	4	1
Polonia	1	1	0	0	3	1
Portugal	1	1	0	0	6	0
Sarre	1	1	0	0	5	0
Turquía	1	0	0	1	2	3
Irlanda	2	2	0	0	6	1
Yugoslavia	2	1	0	1	3	3
Totales	14	9	3	2	39	14

La fantasía de Orillo Verde

tista de una intuición y una rapidez para el juego realmente excepcional, y una perfecta demostración que no es necesario absolutamente ser un «gigante» para ser grande en «basket - ball» y que también hay un puesto al sol en este deporte para los pequeños David si son astutos e inteligentes. Con jugadores de la clase probada de un Oller, un Massagué, un Soro, un Gumbau ó un Sallarés, y contando en el banquillo como «coach» con un técnico de la reputada solvencia de Fernando Font, nadie duda que el Orillo Verde en una tarde inspirada es capaz de darle un susto al más pintado.

Así se presenta, a grandes rasgos, el magnífico partido de esta tarde, a las ocho, en el Palacio de Deportes, que recomendamos sinceramente a todos aquellos que deseen comprobar lo que es realmente buen baloncesto.

Partirá favorito, repetimos el Atsmalibar. Pero el «basket» es un glorioso deporte de equipo en el que nada está dicho hasta el último minuto. Y si alguien es capaz de amargarle la vida al «líder» de esta Liga, es precisamente el Orillo Verde. — C. P.

Español-Barcelona

no sólo con ventaja en puntos sobre su más directo adversario, sino favorecido por el «goal-average», factor que en definitiva tiene su influencia decisiva en el momento del balance general.

Un partido en suma, que a los muchos alicientes que siempre lleva consigo el ver enfrentadas a las camisolas del Español y el Barcelona en cualquiera que sea la faceta deportiva, se une en esta ocasión el hecho innegable de la trascendencia con vistas al título.

Un encuentro, repetimos, en el que no cabe pronóstico alguno, porque si es cierto que sobre el papel, ateniéndonos a su mayor número de figuras de talla internacional, puede aparecer una ligera ventaja blanquiazul, no hay que olvidar, que en no pocas ocasiones, tal ventaja quedó por completo disipada dado el entusiasmo de los barcelonistas, que no hay que olvidar contarán esta vez con una muy apreciable masa que habrá de alentarles desde los graderíos del Palacio Municipal de Deportes. Sin olvidar, por otra parte que en las dos últimas ocasiones que se enfrentaron ambos equipos, el triunfo sonrió siempre a los azulgrana. Concretamente en el Torneo Internacional de Vigo y en el Trofeo «Augusto Samaranch», de S'Agaró.

Este Español - Barcelona, destaca por su importancia en esta jornada del Campeonato de Cataluña, en la cual por otra parte el Universitario se enfrentará en Badalona, al Reus Deportivo y el Noya, en su pista a los sabadellenses del Arrahona.

E. L. J.

EQUIPOS Y ARBITRO PARA EL ESPAÑOL - BARCELONA DE ESTA MAÑANA EN EL PALACIO MUNICIPAL DE DEPORTES

Cuidará del arbitraje el colegiado internacional Juan Manuel Lacambra, que tan brillante actuación tuvo en el reciente Campeonato de Europa, juvenil disputado el pasado mes en Lisboa y la formación de los equipos según informes de última hora serán los siguientes:

Español. — Largo, Colomer, Boronat, Trías y Puigbó.

Barcelona. — Colet, Gabarró, Orpinell, Lorente y Vilar.

Campeonato de España Juvenil

San Sebastián, 13. — Resultados de los partidos del campeonato nacional de hockey sobre patines disputados en el Gran Kursaal:

Ciclón, de Santander, 1; San Felipe Neri, de Cádiz, 1.

Fabrimieres, 2; San Juan, de Barcelona, 4.

Español - Frente de Juventudes de Valencia, 0; La Merced, de Murcia, 6; Anoeta, de San Sebastián, 1; FEMSA, de Madrid, 2. — Alfil

Acuerdo, internacional en fútbol, lo será también en hockey, e irá a Lourenzo

Lisboa. — Acurcio, guardameta del equipo de fútbol Oporto que en el Torneo Internacional de Caracas en el que participaron el Real Madrid, Roma y Vasco da Gama, obtuvo la medalla de oro como el mejor guardameta de la competición, jugará como delantero en la selección nacional de hockey sobre patines, en la Copa de Europa en Montreux.

Este es el segundo caso del fútbol portugués, ya que Jesús Correia practicó también con brillantez ambos deportes. — Alfil.

LUCHA LIBRE

Cebrián venció a Pierre Boyé

ANOCHE, EN EL IRIS

Simón y Guti, dos magníficos como nobles luchadores, deleitaron a la numerosa concurrencia que se dió cita en la «Bombonera» de la calle Valencia, por el brillantísimo combate que ambos realizaron. El bien luchar, como la noble y suma corrección que imperó siempre sobre el cuadrilátero, hizo que la pelea transcurriera entre continuadas ovaciones por parte del público que sabe gustar de estas excelencias que en muchísimas ocasiones brinda la lucha libre, cuando sobre el ring se desenvuelven dos luchadores entregados a su «faena» con ardor y coraje, brindando facetas brillantes por sus presas y contrapresas, y nunca rebasando lo incorrecto. Con llaneza y corrección sin par, llevaron su combate Simón y Guti, y si a la postre venció por tocado el onubense, digamos que el catalán no mereció perder. Combate nulo, hubiera estado más de acuerdo con los merecimientos de ambos luchadores.

En la pelea de fondo Pierre Boyé - Cebrián, el agresivo aragonés, tras una serie continuada de incorrecciones logró el tocado del francés. Este, pese a su mejor técnica y encajando todo lo habido y por haber ante un adversario que no se anduvo por las «ramas», fué batido por nuestra de espaldas, en el transcurso del cuarto asalto.

El resto de combates dieron estos resultados:

Febrer y Lacoma hicieron nulo; Bernaus venció a Font por descalificación, y Miret por la misma decisión a Guerra.

J. L.

HIPICA

El español Figueroa, ganó el Gran Premio de Francia

Niza, 13. — Carlos Figueroa (España) se ha adjudicado el Gran Premio de Francia, en el segundo día del concurso hípico internacional de Niza.

En la prueba de esta tarde, de velocidad y forma, Figueroa ocupó el segundo lugar, y quinto en la segunda, de forma solamente, con un total de siete puntos.

2. — Capitán Lefrant, 8 puntos. Ganó la prueba de la tarde y se clasificó el séptimo en la de esta noche.

3. — Capitán Henrique Calao (Portugal), 10 puntos; en la primera prueba quedó el octavo y segundo en la segunda.

4. — Capitán Jean Du Breuil (Francia), 11 puntos. Cuarto y séptimo.

5. — Señorita Dawn Palthorpe (Gran Bretaña), 12 y 2, esta noche. — Alfil.

CICLISTAS, CORREDORES
Cuadros especiales a medida. Esmaltados y cromados, garantizados. 600 Ptas.
Ciclos PASCUAL
VILLANUEVA Y GELTRU

El señor Ebbe Schwartz, presidente de la U. E. F. A.

seguirá en España mientras dure el Torneo Juvenil

¡Desde Dinamarca se han interesado por el Madrid - Manchester!

El buen amigo Agustín Pujol, en su doble condición de compañero del señor Schwartz, presidente de la U. E. F. A. (Unión Europea de Fútbol Asociación) y de vocal del mismo organismo internacional, concierta una entrevista para el día siguiente en el Hotel Fénix, del Paseo de la Castellana, con tan ilustre personaje como entrevistado, y con el modesto cronista como entrevistador.

Al otro día, en un cómodo sofá y amplio salón del lujoso hotel, va frío los recuerdos del apasionante encuentro Madrid—Manchester, de la semifinal de la Copa de Campeones Europeos, su máximo pontífice, el señor Schwartz, en un excelente francés, dice, entusiasmado:

—«Un treś grand evenement sportif» España y el Real Madrid han hecho lo indecible por conseguir que esta competición haya tenido el éxito que ahora celebramos.

—Los comienzos siempre son difíciles, pero esta Copa marchó desde los primeros instantes viento en popa.

—Como usted sabe, la Unión Europea de Fútbol fué fundada en Basilea, en 1954. Y en nuestro primer Congreso, de Viena, en el 55, los miembros del Comité tuvieron un cambio de impresiones con los representantes de «L'Equipe», que había propuesto una Copa Internacional. Después de la entrevista, tuvimos la seguridad del nacimiento de esta competición.

—La primera copa fué para el Madrid...

—...y en ésta segunda hemos tenido la satisfacción de que jugara el campeón inglés.

—¿Consecuencias de esta participación?

—Gracias a ella, toda Inglaterra se ha interesado en la competición. Usted ha visto la cantidad enorme de periodistas británicos desplazados a este encuentro de su Manchester contra el Real Madrid. ¡Y luego, quizá, sólo van a escribir breves líneas, como es costumbre en muchos periódicos de las islas!

—Y, en otros países, ¿cuál ha sido el interés despertado?

—Desde Dinamarca he recibido, anoche, tres conferencias telefónicas para saber quién había vencido.

Y es que el señor Ebbe Schwartz es de la tierra del Príncipe de Dinamarca.

—¿Y qué les contestó usted? ¿Quién podrá «ser, o no ser», finalista?

—¡Yo no lo sé! ¡Es imposible pronosticar! — dice, quizá más por diplomacia que por falta de opinión concreta.

—¿Qué le pareció este primer encuentro de ida, no como presidente de la Unión, sino como simple espectador?

—El partido estuvo muy bien desarrollado por los dos equipos y fué verdaderamente impresionante la multitud de 130.000 espectadores alrededor del terreno de juego.

—¿Y una Copa que ha tenido tal éxito podría ser sustituída por una competición de selecciones nacionales, como se ha proyectado?



M. EBBE SCHWARTZ
presidente de la Unión Europea de Fútbol Asociación
(Foto Bert)

—El éxito nos obliga a seguir pensando en esta Copa, compatible con la de selecciones, que se disputaría solamente cada cuatro años. En Copenhague, en un último Congreso, ya se habó de ello.

—¿Y no sería un poco larga? ¿No resultaría diluída esa nueva prueba, jugada a tan largo plazo? Eso es lo que ha ocurrido en la Copa del Mediterráneo, que no ha llegado nunca a satisfacer ni a preocupar.

—Tiene usted razón. Pero son las Asociaciones Nacionales las que deben decidir en definitiva.

—¿Cuáles han sido los motivos de su visita a España en estos momentos, y los de su permanencia que sé será duradera, larga?

—Permaneceré aquí durante el Torneo de los Juveniles, hasta el día 23.

—¿Siempre en Madrid, o irá usted a Barcelona para presenciar algún partido de los que allí se celebren?

—De momento, sólo he pensado en Madrid.

Y, tras una pausa, añade, con su «politesse» exquisita.

—Pero es posible que vaya a algún encuentro.

—¿Sus esperanzas para el Torneo?

—Que, como siempre, sea un gran acontecimiento para los jóvenes. Y espero, más aún, estoy seguro, de que los espectadores van a presenciar un fútbol de mucha calidad.

—¿Es usted muy optimista acerca del porvenir del fútbol europeo?

—Los jóvenes de toda Europa son muy hábiles con el balón.

Se está agotando el tema, y pues de agotarse también la paciencia de mi interlocutor afable.

—¿Algo más, señor Schwartz? ¿Alguna posibilidad de que su país Dinamarca, juegue contra la selección española?

—Es bien posible. Y sería un gran acontecimiento para nosotros

—¡Y para nosotros, señor!

LUIS LAINZ

Deportes Martín
Pl. Urquinaona, 7 - T. 22 61 38
Artículos deporte

Ante el Español-Barcelona

—¿Totalmente recuperados en lo físico Casamitjana y Coll?

—Por completo, porque lo han demostrado plenamente en todos los entrenamientos y probaturas que con ellos hice durante toda la semana. Y puede creer que no han sido «suaves» pues era del todo necesario ante la envergadura del partido que les aguarda...

—¿Le interesa mucho ganar al Español?

—Lo que nosotros deseamos es que nadie pueda tener ni asomo de sospecha de nuestras ganas de jugar y vencer. Hay otros intereses de por medio en este partido, debemos respetarlos y que el nombre del Español no sea puesto en entredicho.

—Comprendido.

—Y yo satisfecho de aclararlo, porque hay cosas que deben ponerse en claro, con toda sinceridad con la debida antelación.

—¿Tienes pronóstico para mañana?

—El Español-Barcelona es siempre «cara ó cruz» para el marcador. Se podrá jugar con más o menos acierto y brillantez, pero no te quepa la menor duda de que nunca es de puro trámite.

—Y... ¿cómo ves lo de Torrero?

—Mucho más difícil que lo de Las Palmas. Tampoco es aconsejable pronosticar alegremente a tenor de lo visto el pasado domingo en Canarias...

En este punto, cuando la charla tenía ya aires confidenciales, condales y donostiarras saltaron al terreno de juego y don Ricardo se nos fué sin el menor cumplimiento acompañado de su hijo. — S.

* * *

Sesión de majajes y breves ejercicios ayer, por la mañana, en el terreno de Las Corts. Optimismo entre los jugadores azulgrana, ante el partido de esta tarde en Sarriá, encuentro clásico o de la «máxima rivalidad».

Hacemos un aparte con el entrenador Domingo Balmanya, al que preguntamos:

—¿Confirmado el equipo que nos dió usted ayer?

—Exactamente: Ramallets; Olivella, Brugué, Gracia; Bosch, Segarra; Basora, Kubala, Martínez, Suárez y Mandi.

—¿Se ha convocado a otros jugadores?

—Sí; a Estrems, Seguer, Villaverde y Gensana.

—¿Qué nos dice de ese partido, Balmanya?

—Pues que el Barcelona saldrá a ganarlo. Hemos de ganarlo...

—¿Confía que pierda el Madrid en Zaragoza?

—Yo, sólo deseo que mis muchachos den siempre el máximo rendimiento y que ganen. Claro que si el Zaragoza venciera al Real Madrid, sería para nosotros una gran sorpresa.

—¿Se decide en esta jornada la Liga?

—Puede, desde luego, decidirse.

—¿En favor del Madrid?

—Eso ya es difícil pronosticarlo. Ahora bien, yo, particularmente creo, que el Madrid no merece perder ese Campeonato de Liga.

—¿No cree usted Balmanya que el Barcelona ha perdido algunos puntos preciosos en Las Corts...?

—En la primera vuelta existió una evidente irregularidad por culpa de las lesiones que no nos permitieron alinear cada domingo el mismo equipo.

—¿Cómo ve usted en estos momentos al Barcelona?

—Es un equipo que se está renovando sin haber perdido ni un sólo ápice del nivel de su categoría. Antes al contrario, creo, sinceramente, que la ha mejorado y que ha de mejorarla más, porque va en favor de nuestro equipo. De no haber mediado las lesiones ahora haría cuatro jornadas que el Barcelona se hallaría destacado en primer lugar.

—¿Con cuántos puntos?

—Tres o cuatro como mínimo.

—¿Cómo ve al Español actualmente?

—Un rival dificilísimo, como siempre. Es un partido en el que el Español casi siempre se crece y que hay que mirarle con respeto.

—Zamora ha anunciado a Vilchez, el medio volante, como extremo: ¿no teme usted que el Español plantee la táctica del 1—3—3—4?

—Es posible.

—Un resultado probable...

—El que sea, siempre que nos valga los dos puntos, que son los que cuentan.

—¿Estará usted pendiente del marcador?

—Será un «aliciente» más de la jornada futbolística.

Y terminamos con Enrique Rabassa, el colaborador de Domingo Balmanya y preparador de los aficionados azulgrana:

—¿Qué opinas del Español-Barcelona?

—Pues yo desearía que ganara nuestro equipo, como es lógico, y que el Zaragoza venciera, además, al Madrid.

¡Pues no es pedir poco...! — E

AUTOCARES MOLIST
CABALLERO 89 • TELFS 3010 41 • 3014 22

La Vuelta Ciclista a España

mente en el banquete de Moncada: «Poulet y todo corredor profesional son dueños de dirigir y administrar sus esfuerzos como mejor lo entiendan, y si por razones económicas o de equipo (Poblet, desde que se retiró Otmos, ha tenido que luchar en España con fuertes equipos rivales y más de una vez con los que han vestido su mismo jersey (véase, al efecto, el desarrollo último del Trofeo Jaumandreu y Campeonato de Barcelona, sus palabras de Málaga sobre la mentalidad muy diferente de los corredores extranjeros, y su espontáneo comentario, en septiembre último, diciendo: «Nunca había corrido tan a gusto como en esta Vuelta a Cataluña. Nos avenímos muy bien Iturat, G. Saura, Corrales y yo», o por razones de salud significadas en el estrago de alinearse en las tres vueltas — España, Italia y Francia — acumuladas en menos de tres meses, dedice descartar alguna, no seré yo quien, periodísticamente, le presione ni censure, aunque como periodista — me invitaron a hablar como tal — he de desear que participen en la Vuelta a España los mejores corredores españoles.

Creo que, en el fondo, la ausencia de dichos dos corredores no obedece a otros motivos. Su conveniencia profesional. ¿Se les comprometía aduciendo la verdad? Posiblemente, pues, pintese como se quiera, de esa defección siempre saldrá el mismo regusto inevitable que llegará a la afición española como un feo que se le hace y, por lo visto, han preferido aparecer, Federación y seleccionador, como causantes de dicha decepción. No sé si han podido más sus sentimientos de admiración y amistad con dichos corredores, o los deseos de evitar la crítica que, seguramente, se hubiera alzado en el caso de haberse hecho público oficiamente el acuerdo de «selección desestimada por los dos corredores», pero no había otro camino. Entiendo que, en ciclismo, el «seleccionador» no obliga, como en fútbol, a «aceptar». Las normas son distintas. Pero, en todos los casos, el seleccionador debía retener los nombres de Poblet y Bover y darlos a la Federación como seleccionados, la Federación pasar la correspondiente comunicación a los dos corredores, estos dos no aceptar alegando las razones que tuvieren y la Federación substituírlos por otros dos con una simple nota pública, diciendo, por ejemplo: «Poblet y Bover son baja en el equipo nacional por tener otros compromisos. En su consecuencia, han sido substituídos por Fulano y Mengano. Esta es, a mi entender, la postura que procedía, la verdad que se debe al público. Los cargos oficiales pueden ser flexibles, siempre que esta flexibilidad no degenere en elucubraciones desconcertantes y atente a los sanos principios de autoridad. Me inclinan a entrever una muy débil concepción de dichos principios, manifestaciones que he leído en el sentido de que «la proyección o repercusión de las victorias de nuestros corredores en el extranjero, también nos dan prestigio. ¡Claro! De esto a decirle al buen aficionado que se prepare a vivir de lecturas hay un pequeño paso. Italia y Francia son grandes potencias ciclistas porque sus corredores actúan en el ex ranjero, sin olvidarse de las principales carreras de sus países. ¿Es sólo una carrerita la Vuelta a España? ¿Tenemos aquí otra de más importancia internacional? ¿Los socios del Real Madrid y Barcelona C. F. darían, también, su beneplácito para que sus primeros equipos jugasen en el extranjero, desentendiéndose de las solemnidades futbolísticas de aquí?

Alejandro Echevarría, director de «El Correo Español», de Bilbao, se equivocó. El creyó interpretar el anhelo de miles de aficionados españoles al arriesgar muchos millones de pesetas para montar una prueba anual de tanto rango como el «Tour», y de tanto y auténtico prestigio para España. Pero, ¡lo que son las cosas! Federación, seleccionador y corredores, que parecían moralmente los más obligados a fortalecerle, no son de su misma opinión.

También ese buen vasco — el ca-

tallador Alexu» de las Vueltas al País Vasco y Circuitos del Norte — y su equipo de Prensa Reunida, es buen dueño de tomar sus decisiones, y podría decir: «Señores, nos hemos equivocado y dejamos sin efecto la celebración de la Vuelta a España».

Pero no lo harán, porque saben que hay una gran masa de afición identificada con su esfuerzo, y es siempre este sentir claro, vibrante y patriótico, lo que lleva de la mano a los grandes triunfos.

R. TORRES

A MONTSERRAT
SALIDAS DIARIAS
PZA. UNIVERSIDAD, 12 - TEL. 21-12-52

ITINERARIO de la Vuelta Ciclista a España

7.ª Etapa (200 kms.) MADRID-MADRID

Jueves, 2 de mayo de 1957
Media horaria: 34'300 kms.

Kilómetros recorridos	LOCALIDADES	Horario probable
	Provincia de Madrid	
0	MADRID	12'00
8	El Plantío	12'14
14	Las Rozas	12'25
27	Torrelodones	12'48
34	Villalba	13'00
43	Guadarrama	13'20
51	Alto de los Leones (segunda categoría).	13'45
	Provincia de Segovia	
58	San Rafael	13'53
71	Otero de Herreros	14'15
82	Revenga	14'30
92	Segovia (control)	14'45
97	Palazuelos	14'53
103	San Ildefonso	15'05
118	Puerto Navacerrada (primera categ.)	15'40
	Provincia de Madrid	
127	Cruce Cercedilla	15'52
142	Villalba	16'10
149	Torrelodones	16'20
162	Las Rozas	16'39
168	El Plantío	17'01
179	Madrid (circuito)	17'20
200	MADRID	17'50

8.ª Etapa (159 kms.) MADRID-CUENCA

Viernes, 3 de mayo de 1957
Media horaria: 36'700 kms.

Kilómetros recorridos	LOCALIDADES	Horario probable
	Provincia de Madrid	
0	MADRID	12'00
12	Vaciamadrid	12'25
21	Arganda	12'40
31	Perales	12'53
43	Villarejo de S.	13'14
55	Fuentidueña de Tajo	13'32
	Provincia de Cuenca	
76	Tarancón (control)	14'10
97	Alcázar del Rey	14'46
104	Carrascosa del Campo	14'57
120	Horcajada de la Torre	15'21
130	Villar del Horno	15'37
159	CUENCA	16'50

9.ª Etapa (249 kms.) CUENCA-VALENCIA

Domingo, 5 de mayo de 1957
Media horaria: 36'900 kms.

Kilómetros recorridos	LOCALIDADES	Horario probable
	Provincia de Cuenca	
0	CUENCA	9'30
5	Villar de Olalla	9'39
29	Baños de Baldeganga	10'17
42	San Lorenzo de la P.	10'37
53	Olivares de Júcar	10'55
67	Valverde de Júcar	11'17
84	Olmedilla de Alarcón	11'44
100	Motilla de Palancar	12'10
114	Castillejo de Iniesta	12'32
130	Minglanilla (control)	12'58
	Provincia de Valencia	
142	Puerto de Contreras (segunda cat.)	13'20
150	Villagordo del Cabriel	13'32
164	Caudete de las Fuentes	13'54
171	Utiel	14'05
182	Requena	14'23
190	Rebollar	14'36
206	Venta Mina	15'02
212	Alto del Portillo	15'14
219	Chiva	15'23
243	Manises	16'01
249	VALENCIA	16'11

¡ayude a su moto!
La formación de CARBONILLA Y LODOS ES EL MAYOR ENEMIGO DEL MOTOR DE DOS TIEMPOS.
REPSOL 2T, le asegura UN BUEN ENCENDIDO, al evitar la formación de «perlas» sobre la bujía. USANDOLO DARA A SU MOTOR LA POTENCIA Y REGULARIDAD DE MARCHA PARA LA QUE FUE FABRICADO.
REPSOL 2T.
ESTA A LA VENTA EN TODAS LAS ESTACIONES DE SERVICIO, EN ENVASES ESPECIALES DE 1/4 DE KILO. —

VIENE DE 1.ª PAGINA

El Torneo internacional

Hubo ayer tarde en los locales de la Federación Catalana de Fútbol una brillante recepción en honor de los dirigentes y jugadores de los clubs que participan en la eliminatoria del Grupo C.

Fueron recibidos por el presidente interino de la Federación Catalana, don Ramón Capdevila y otros federativos, se cambiaron afectuosos saludos y, finalmente fueron obsequiados con un vino español.

Quisimos obtener en esta recepción las alineaciones de nuestros visitantes para la jornada de apertura de hoy, pero todos, muy amablemente rehusaron dar esta referencia periodística, alegando que esperan a última hora hasta comprobar el estado del tiempo y del terreno de juego para decidir sus respectivas alineaciones en los vestuarios.

Con todo y en su deseo de complacernos, nos facilitaron los nombres de los que integran sus respectivas delegaciones, que son en la siguiente forma:

INGLATERRA

Entrenador, George Curtis; jugadores, Basil Graham, David Gaskell, David Owen, David Wright, Leonard Asnurst, Stanley Storton, Edward Colton, Terence Caldwell, Reginald Holliand, William Hoyghton, David Jacors, Michael Connolly, James Greaves, Barry Bridges, Maris Pearson, John Cartwright y John Sydennam.

AUSTRIA

Entrenador, Richard Fischer; jugadores, Kraushofer, Schmid, Puffer, Gardenier, Glecher, Linossi, Osicka, Nikischer, Skocik, Petermichl, Lahner, Liska, Nemec, Tavcer, Schilling, Ollerer y Reisinger.

GRECIA

Seleccionador, B. Andrianopoulos; entrenador, O. Tsoutsos; jugadores, K. Vallanos, M. Sulandpos, D. Stephanakos, Ch. Vergidis, Ch. Abos, B. Havanidis, A. Gavanas, A. Dermatis, N. Pistikos, Ph. Tsanaksis, P. Grigoriadis, S. Efthmidy, G. Deimezis, G. Andreow, A. Posidon y S. Psichos.

HOLANDA

Henri Ferdinand Hopster, Cornelis Van Es, Menni Lambertus Wierema, Karel Jozef Kaufman, Fransiscus Boumfester, Bruining Theodorus Steur, Camille Marie Rene Guzel, Dirk Ris, Abraham Johan Verplanke, Maurits Molegraaf, Lambertus Ignatius Theunissen, Hendrik de Noyer, Wilhelmus Franciscus Heyink, Pieter Dirk Gerrit Romeun, Pieter Gusbertus de Vries, Wim Jesse, Johannes de Jong, Hermannus Gerrit Ter Horts, Donald Feldmann y Gerrit Jan Braam.

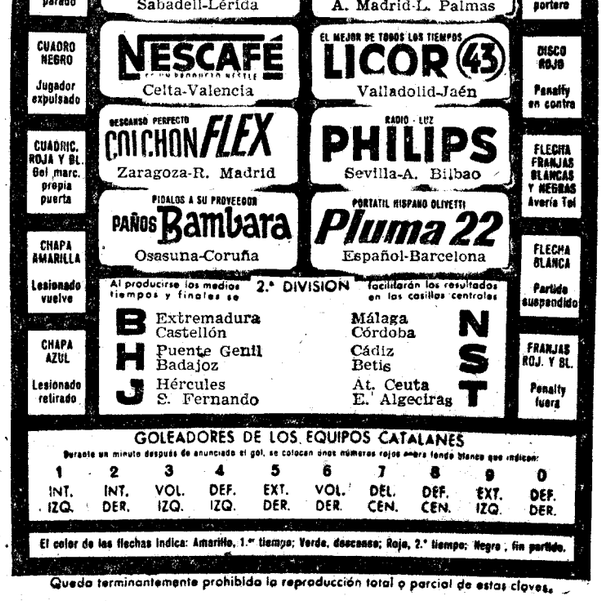
CLAVES DEL MARCADOR SIMULTANEO "DARDO"
CUADRIC. BLANCA Y NEGRA Penalty parado
CAMISETAS MARCA ocean Sabadell-Lérida
RELOJ DOGMA CAMPEADOR A. Madrid-L. Palmas
CHAPA ROJA Cambio portero
CUADRO NEGRO Jugador expulsado
NESCAFÉ Celta-Valencia
LICOR 43 Valladolid-Jaén
DISCO ROJO Penalty en contra
DESCANSO PERFECTO COLCHON FLEX Zaragoza-R. Madrid
RADIO - LUZ PHILIPS Sevilla-A. Bilbao
CUADRIC. ROJA Y BL. Gol marc. propia puerta
FLECHA FRANJAS BLANCAS Y NEGRAS Avería Tel
PIDALOS A SU PROVEEDOR PAÑOS Bambara Osasuna-Coruña
PORTATIL HISPANO OLIVETTI Pluma 22 Español-Barcelona
CHAPA AMARILLA Lesionado vuelve
FLECHA BLANCA Partido suspendido
Al producirse los medios tiempos y finales se facilitarán los resultados en los casillas centrales
2.ª DIVISION
B Extremadura Castellón
H Puente Genil Badajoz
J Hércules S. Fernando
Málaga Córdoba
Cádiz Betis
At. Ceuta E. Algeciras
N S T
CHAPA AZUL Lesionado retirado
FRANJAS ROJ. Y BL. Penalty fuera
GOLEADORES DE LOS EQUIPOS CATALANES
Durante un minuto después de an

CICLISMO

"Aspiramos a un final de la Vuelta Ciclista a España"

-dice don Pedro Viaplana, teniente de alcalde del Ayuntamiento de Granollers

"Las Ferias de la Ascensión y su gran caba gata-pregón serán sensacionales"

-afirma don Pedro Porcar de la Comisión de Festejos



Los señores don Pedro Viaplana, primer teniente de alcalde de Granollers, y los delegados de la Comisión de Festejos de la Ascensión, señores Porcar, Badía, Boada y Novoa, exponiendo a don Alejandro Grau, secretario general de EL MUNDO DEPORTIVO, y a nuestros compañeros Ramos y Castro Cheser, sus proyectos para las Ferias 1957. — (Foto Bert)

Una representación de la Comisión de las Ferias de la Ascensión de Granollers, ha visitado las oficinas del Comité Local de la Vuelta Ciclista a España en Barcelona. Aun absorbidos con los grandes preparativos de su tradicional Feria de la Ascensión, los animosos granollerenses, con visión de lo que puede representar para la capital del Vallés Occidental y su comarca, una llegada de la gran ronda nacional e internacional, se han apresurado a tantear si estas posibilidades pueden convertirse en magníficas realidades. Este fué el motivo de la presencia en EL MUNDO DEPORTIVO de don Pedro Viaplana, primer teniente de alcalde de Granollers, junto con los señores don José Porcar, el gran animador de todos los festejos que se organizan en dicha ciudad, y don José Badía, don Francisco Boada y don Antonio Novoa, de la Comisión de Propaganda. Poco después se unieron a ellos el escritor don Carlos Sindreu, un gran enamorado de las cosas de Granollers y don José Canal, presidente del C. C. Granollers.

La conversación con don Alejandro Grau, jefe de organización Local de la Vuelta y don Manuel Ramos, secretario de la misma, ha sido sumamente interesante, con vistas a las aspiraciones de los visitantes.

—Granollers vibra en todos los acontecimientos deportivos — ha dicho el señor Viaplana — y considera que su prestigio en estas actividades, le hace acreedor de tal distinción, y puede estar seguro que llegado el caso, nuestra ciudad y su comarca responderá con todo el entusiasmo y todos los esfuerzos para estar a la altura que merece la Vuelta Ciclista a España.

—De ello estamos seguros — contestó el señor Grau —. ¿Será un anticipo lo que preparan este año para las Ferias de la Ascensión?

Ha tocado el amor propio del señor Porcar, y éste contestó:

—Año tras año, hacemos lo imposible para superar todo lo realizado en los anteriores, y no tenga ninguna duda de que en el presente también lo conseguiremos. Superarse es nuestra meta y si a esto añade que sentimos un profundo cariño para las cosas de Granollers y su prestigio, puede calcular de lo que somos capaces.

—Pero a todo esto ¿nos adelantan algún detalle? — le preguntó.

—El programa es amplísimo. Las ferias durarán desde el 26 de mayo al 2 de junio. Todas las actividades de Granollers estarán dignamente representadas en el programa. No faltará la Exposición Filatélica, sardanas, encuentros deportivos, actuación de los mejores gimnastas de nuestro país, en primer lugar el propio Blume, partido internacional de fútbol, concurso hípico, tiro, ciclismo y también una gran caravana-pregón que después de preceder a la caravana ciclista desfilará por la principal avenida de Granollers y para la cual se concederán premios en metálico.

—Y también tenemos en proyecto — vuelve a intervenir el señor Viaplana — la I Semana del Cine, con películas inéditas y asistencia de actores, autores y directores.

Entre tanto los señores Badía y Boada, han ido preparando su máquina proyectora y la correspondiente pantalla y a poco nos presentan un film inédito e interesante: el reportaje de las Ferias de 1956. Durante media hora desfilan ante nuestro ojos, aspectos diversos y detalles de dichos actos, vistos desde ángulos que captan con acierto y sentido artístico el desarrollo de los mismos y que dan una impresión completa del volumen de las Ferias y actos organizados en Granollers para la Ascensión.

El tiempo ha transcurrido rápidamente. Mucho público se ha estacionado ante EL MUNDO DEPORTIVO a través del gran cristal del salón de actos, ha seguido atentamente la improvisada sesión de cine, gentilmente ofrecida por la Comisión de Fiestas de la Ascensión de Granollers, y por aquella y por lo que nos han expresado los componentes de la representación de la misma, no puede quedar duda alguna de que los proyectos para este año 1957, serán una realidad, y también para un futuro inmediato el que la Vuelta Ciclista a España, rinda fin de etapa en la emprendedora ciudad de Granollers.

J. CASTRO CHESER

La carrera del «Mercat del Ram»

Esta mañana en Vich

El domingo de ramos es una de las fechas típicas en Vich. En esta fecha se celebra el «Mercat del ram», uno de los más concurridos, tanto en vendedores como en compradores, y que al correr de los años ha arraigado de tal modo en la manera de ser de los vicenses, que esta fecha es considerada como una de las más destacadas del calendario festivo. Hoy, Vich, bulle de animación; la feria, los tratos, la enorme afluencia de visitantes, los diversos actos, religiosos y paganos, llenan por completo el día en Vich.

Y si en años anteriores el deporte gozó de un privilegio en esta jornada, hoy también tiene su aparte, y en cuanto al ciclismo, un aparte digno de ser tenido en cuenta ya que la C. C. de la U. D. Vich, anuncia una interesante carrera ciclista con la participación de los profesionales de cuarta categoría y los amateurs de primera, segunda y tercera, la cual está patrocinada por la Comisión de Fiestas del «Mercat del Ram», y que se disputará sobre el circuito urbano de las calles Verdaguer, Morgades, G. Barrera y R. Hospital, al que se darán 30 vueltas con un total de 25 kilómetros.

Los premios para esta carrera, son: 1, 500 pesetas; 2, 250; 3, 125; 4, 75; 6 y 7, 50; 8, 40; 9 y 10, 25. Además, hay premios para los corredores de la U. D. Vich, y se anuncian varias primas que serán avisadas en el curso de la carrera.

Es de resaltar la colaboración de Coca-Cola, que ha cedido los altavoces desde los cuales se dará información de la carrera, así como el avituallamiento a los corredores.

La carrera dará comienzo a las 10'30 de la mañana, y los corredores podrán inscribirse hasta una hora antes de empezar. — T. N.

Iturat gana la VII etapa de la Vuelta ciclista al sureste de España

Albacete, 13. — La etapa de hoy, Madrid-Albacete, no ha tenido grandes incidencias, Manzaneque y Miguel Chacón intentaron algunas escapadas, pero no dieron resultado, ya que Salvador Botella y Bernardo Ruiz las neutralizaron. A Chacón se le concedió hoy el premio a la combatividad.

CLASIFICACION GENERAL

1.	S. Botella	34—43—51
2.	B. Ruiz	34—43—52
3.	F. Masip	34—48—15
4.	M. Chacón	34—48—19
5.	M. Pacheco	34—54—40
6.	V. Iturat	34—54—44
7.	G. Company	34—54—48
8.	J. Crespo	34—55—42
9.	R. Marigil	35—00—03
10.	E. Hernán	id.
11.	P. Guzmán	35—01—57
12.	A. Ferraz	35—02—16

NUESTROS TELEFONOS:
REDACCION: 25-58-54
ADMON.: 25-58-44

PALACIO MUNICIPAL DE DEPORTES
Hockey sobre patines
CAMPEONATO REGIONAL
FASE FINAL
Hoy, domingo, a partir de las 10 de la mañana
Partido decisivo
a las 12
BARCELONA C. de F.
contra
R. C. D. ESPAÑOL
A las 11
Equipos reservas
A las 10
ARRAHONA-ESPAÑOL
(juveniles)
Socios Barcelona y Español
5 Ptas.

BALONCESTO

Doble victoria madrileña

ANOCHE EN EL FIESTA ALEGRE

Estudiantes venció al Juventud por 78-74, después de una prórroga y el Real Madrid ha vencido al Barcelona por 73-55

Los azulgrana dominaban en el descanso por 33-25

Madrid, 14. (De madrugada). (Crónica telefónica de nuestro enviado especial MANUEL ESPIN).

La reunión de esta noche en el Frontón Fiesta Alegre — que por la hora tardía en que ha finalizado me obliga a improvisar un apresurado comentario de la misma —, ha señalado las victorias de los equipos castellanos, Estudiantes y Real Madrid, sobre Juventud y Barcelona, respectivamente.

El Juventud se encontró esta noche con un Estudiantes en vena de aciertos y el pronóstico que daba como presunto vencedor al campeón de Cataluña, se vió truncado por un resultado que, si sorprendente a simple vista, no lo es tanto atendiendo a lo que el partido fué: un constante dominio de Estudiantes que contó con tiradores a media distancia y que con su defensa de zona, neutralizó considerablemente el poder de ataque del Juventud, limitado prácticamente a la acción brillante de Enseñat, la gran figura del partido. Los grandes aciertos de este gran jugador, permitieron al Juventud ir haciendo frente a las briosas y certeras ofensivas contrarias sin quedar demasiado atrás. La brillante labor del pequeño Enseñat, compensó con creces el déficit de eficacia que estuvo arrastrando el resto del equipo costeño y permitió al Juventud llegar a igualar el tanteo a 64 en los últimos segundos.

De ahí al triunfo final medió un paso que Brunet en un fallo en el último momento no acertó a dar. Y la prórroga de cinco minutos restableció de nuevo la superioridad de Estudiantes que, en un fluir constante de aciertos, se mostró más eficaz que el Juventud a cuyo equipo vimos incurrir en los errores que tanto prodigó al correr de su desvalida actuación de esta noche.

Una actuación, flojísima insistimos, de la que tan sólo se salvó el pequeño Enseñat, formidable encestando y en el primer tiempo Ballester, que aportó una buena suma de aciertos a la hora de culminar la acción lenta e inoperante que desarrolló el Juventud en el ataque.

El Estudiantes realizó un partido completo, con mucha movilidad y con un considerable equilibrio en todos sus hombres, de los que destaco Codina — al que Brunet «obsequió» con un marcaje prácticamente nulo —. Trestón y Abreu, magníficos tiradores a média distancia, y Díaz Miguel, espléndido en sus incontenibles entradas, fueron los pilares más firmes de este Estudiantes brioso e incansable, que le ganó la partida al Juventud con mayor claridad de lo que el escueto tanteo puede dar a entender.

Arbitraron los colegiados Verdú (Centro) y Navarro (Cataluña), discretamente.

Equipos:

Estudiantes. — Codina (30), Trestón (12), Abreu (8), Perea (8), Díaz Miguel (11), Salaverría (5), Garrido (3) y Laborde (1).

Juventud. — Ballester (16), Fajeda (7), Bassó (5), Brunet (10), Enseñat (29), Auladell (7), Castellá y Utrillas.

El Barcelona resultó también batido por 73—55. Durante el primer tiempo anduvo siempre delante el equipo azulgrana con ventajas que, levísimas durante las primeras fases, fueron distendiéndose para alcanzar los ocho puntos 25-33, al llegarse al descanso. Durante este período, el Barcelona, con un juego sereno e inteligente, se aprovechó claramente de la débil labor que estuvo desarrollando su adversario, en el que, anulado prácticamente Hernández por Canals y Alfonso por Bonareu, se movió sobre la pista sin orden ni concierto. Pero un segundo antes de señalarse el descanso, Canals hubo de salir por cinco personales y por allí empezó a difuminarse la superioridad que sobre la pista y en el tanteador, había venido dibujando el Barcelona. La ausencia de Canals se notó sobremanera en el segundo tiempo y Hernández pudo moverse más a sus anchas y el equipo madridista, en consecuencia, pudo actuar con más aplomo y, por ende, con más eficacia. Fué bajando la efectividad del Barcelona en la misma medida que aumentaba la del Madrid, y a los seis minutos de este segundo tiempo ya había neutralizado el equipo blanco la ventaja barcelonista, poniéndose en 39-37 a su favor, tanteo que venía a ser el principio del fin. El nerviosismo cundió en las filas del Barcelona, en las que únicamente Parra — el más positivo realizador azulgrana — siguió ofreciendo el mismo índice de efectividad del primer tiempo. Pero ni Bonareu, desentrenado, y cuya más positiva labor estribó en el severo marcaje a que sometió a Alfonso, y Belmore, ravaron a la altura de aciertos de la primera mitad.

El Madrid, que tenía ahora en Trujillano y Herreras a dos formidables valores que anotaron reiteradamente y con briosas e irresistibles entradas, se marchó por delante y el partido acabó señalando un rotundo dominio madridista. De ahí el 73—55 con que se rubricó este encuentro, discreto de calidad que en cuanto a desarrollo y tanteo tuvo dos fases completamente opuestas: un primer tiempo de acusado dominio del Barcelona y una segunda mitad que en parte por haber resultado diezmado el equipo azulgrana por la ausencia de Canals y en parte también por la mejora del juego madridista, tuvo franco color del equipo local.

Equipos:

Madrid. — Trujillano (17), José Luis (4), Alfonso (16), Hernández (16), Brindle (2), Imedio (3), Herreras (13), Bonet (2).

Barcelona. — Canals (5), Cano (3), Bonareu (5), Belmore (7, Del Bono (10), Parra (21), Mateu (4), Salvat y Borrellas.

Arbitraron Aznar II y Garcés, de una manera muy deficiente.

PARTIDOS DE HOY

Estudiantes — Barcelona
Madrid — Juventud

ATLETISMO

KUTS VENCEDOR DEL CROSS DE VINCENNES

En París, se ha corrido el cross de «L'Humanité» disputado como ya estradicional en esta prueba, en el bosque de Vincennes. Una vez más ha quedado puesto de manifiesto la ventaja de los corredores acreditados en marca de pista, y así hallamos en los primeros lugares, a nombres que tienen acreditados marcas en pista. Cada vez más queda puesto de relieve que los hombres rápidos triunfan igualmente en el cross, y el disputado últimamente en París, no ha hecho más que confirmar esta opinión.

Kuts, triunfó, no sin que hallara seria resistencia por parte del polaco Krzyszkowiak.

Por las féminas, Nina Otlakenko, sigue manteniendo la supremacía que le otorga su condición de recordwomen.

Los resultados fueron: Kuts (U. R. S. S.) 29'58»; 2. Kryzskowiak, 30'6; 3. Porbadnik (Alem.) 30'8; 4 Bassilaev (URSS) 30.8; 5. Boudov (URSS) 30'12; 6. Ozog (Pol.) 30'17; 7. Havenstein (Alem.); 8. Mihalic (Hung.); 9. Botnikov (URSS); 10. Dessyyatchkov.

46'5 DE COURTNEY EN 440 YARDAS

Port Elisabeth. — Tom Courtney campeón olímpico de los 800 metros, ha corrido en una mala pista las 440 yardas con el tiempo de 46'5 y las 880 yardas en 1'49»8. En la primera batió ampliamente a Spence.

4 M. 58, CON PERTIGA, POR MORRIS

San Diego. — Los resultados del último fin de semana, han sido de 4 m. 58 con pértiga por Morris, y el de 17 m. 78 de Parry O'Brien en el peso y 50 m. 29 de disco. Walt Torrance 2 m. 01 en altura.

4 M. 37, NUEVO RECORD DE PERTIGA EN PUERTI RICO

San Juan de Puerto Rico. — Rolando Cruz, de 17 años, acaba de establecer la marca de 4 m. 37 de salto con pértiga lo que constituye un nuevo record para el país. También Iván Rodríguez, consiguió otra excelente marca, al correr los 400 metros en 47'4.

Sillín RAFEL
FABRICA UN TIPO DE SILLIN PARA CADA MODELO DE BICICLETA
PIDALOS A SU PROVEEDOR

ARTE

La esperada reapertura del Museo de Arte Moderno

Con asistencia de un público distinguido, formado por cuantos dan calor y vida a las artes en nuestra ciudad, el Excmo. señor alcalde de Barcelona, don José María de Porcioles inauguró ayer por la tarde la reapertura de nuestro Museo de Arte Moderno, que ha permanecido arrinconado durante bastante tiempo, para dejar espacio libre a los Bienales. ¡Cosas de la vida!, porque no se comprende que piezas tan meritorias, de donde los artistas pueden sacar tantas lecciones, se hallaran sin el marco adecuado para complacer la anarquía de unos «ismos». El caso es curioso, ya que Picasso, padre de la criatura ultramoderna, también sufrió las mismas consecuencias en las obras que le representan.

No es hora de censuras estos momentos en que todo vuelve a estar en su lugar, y es de esperar que tal desaguisado no ocurra de nuevo. El latón nunca debe anteponerse al oro.

Otra de las cosas que debieran hallar arreglo, son los días en que nuestros museos permanecen cerrados, cosa incomprensible en una ciudad frecuentada por turistas. El problema sería de fácil solución buscando personal que supliera al que hace fiesta.

El Centro de Deportes Manresa ante la Liguilla promocional

El prestigio y brillante historia de la Entidad obligan a un supremo esfuerzo para conservar la categoría

Manresa. — El equipo de baloncesto del Centro de Deportes Manresa se halla ante la más peligrosa encrucijada de su tan dilatado como brillante historial. Una temporada aciaga, repleta de contratiempos, ha originado que se vea precisado a disputar la liguilla de promoción para mantenerse en la primera categoría.

La irregular campaña del equipo decano del baloncesto local, en la que han ido aparejadas brillantes actuaciones, junto a otras totalmente decepcionantes han motivado esta exigua puntuación que nonuamente preocupa a los aficionados manresanos.

Consideramos justo el consignar que el mal que generalmente ha aquejado el C. D. Manresa ha sido el de una quebrantada moral cuya repercusión tiene su origen en las primeras jornadas del campeonato, que sin puntuar, agudizó el problema, por el lastre de una endeble clasificación, que resultó irrecuperable por la corta duración del torneo, quedando finalmente clasificado en el antepenúltimo lugar.

No vamos a profundizar en un estudio de lo sucedido, pues esto debemos dejarlo como agua pasada y por tanto irremediable, pero si procuraremos encauzar nuestro punto de vista sobre sus posibilidades en el torneo promocional próximo a empezar.

Ahora les corresponde a los jugadores rojiblancos purgar sus pecados defendiendo la categoría ante unos animosos aspirantes que intentarán desbancarles, cosa que a fuer de sinceros debemos manifestar que no lo consideramos muy probable, pues si bien es cierto que pueden citarse defectos también abundan las virtudes y en conjunto reconocer que sus contendientes atesoran calidad, y si esta no llegó a relucir esplendorosamente en la finida competición, justo es esperar que se manifieste ahora que todos están entusiásticamente dispuestos a salvar el bache producido dejando al Centro de Deportes Manresa, en la categoría que por su brillante historial, méritos y clase debe ostentar.

Sin que a nadie escapen los peligros que acechan en toda promoción, por lo decisivos de sus choques y por los imponderables que puedan terciarse, debemos destacar que reina el mayor optimismo entre los jugadores, que plenamente responsabilizados de la competición que van a emprender arden en deseos de rehabilitarse y salvar airosamente la difícil prueba que les aguarda.

Todo hace presumir que los jugadores manresanos echarán el resto en esta liguilla promocional para demostrar a sus incondicionales y aficionados en general que si su actuación en el pasado campeonato no fué la placentera que hubieran deseado, tienen también un rasgo de pundonor y verdadero amor propio que les obliga — llegado el difícil escollo — a enmendar errores y dejar a la altura que requiere el pabellón que defienden. No será grano de anís precisamente, pero estamos firmemente convencidos que todas las dificultades que pueden presentarse serán afrontadas con la entereza de ánimo del que se siente fuerte y capaz para sortear los más difíciles obstáculos y si es así como todo lo hace presagiar, no dudamos en afirmar que los jugadores del Centro de Deportes Manresa resolverán con éxito la gran batalla que ha de otorgar los méritos y honores que merece la más añeja entidad del baloncesto manresano. — B. V.

BOXEO

José Luis y Amatria hicieron combate nulo y el alemán Borcoskowski venció a P. Ros

AYER TARDE EN EL PRICE

Un encuentro del que se esperaba lo suficiente como para que su transcurso fuese entretenido, es el que disputaron, en el estelar de la reunión de ayer, a la distancia de ocho asaltos, los pesos welters Amatria y José Luis. Ambos pugilos son jóvenes y nos han ofrecido combates interesantes en otras ocasiones. He aquí por qué los aficionados se las prometían felices, al verles en programa enfrentados entre sí. Pero esas esperanzas resultaron vanas a la hora de la realidad. Los ocho asaltos, en los que, dicho sea al pasar, no faltó dureza, resultaron en cambio exentos de inspiración por ambas partes. Los golpes imprecisos, feos en su ejecución, y un continuo forcejeo en un cuerpo a cuerpo interminable, terminaron con la paciencia de los espectadores, que protestaron y abuchearon su actuación. Y, pese a ello, como decimos anteriormente, se pegaron en ciertos momentos con saña y el castigo que se propinaron dejó evidentes huellas en sus anatomías. Por lo visto, no tenían su día, y no hubo forma de que hicieran la buena actuación que, en su fuero interno, seguramente, anhelaban. ¡Otro día será!

El resultado final, que dió por nulo este encuentro, debemos considerarlo como justo.

El peso de José Luis fué de 66'950 kilogramos, y el de Amatria, 66'800.

El peso medio alemán Horst Boro Borcoskowski efectuó su presentación en Barcelona acompañándole el éxito, al vencer a Pérez Ros por puntos.

El joven Borcoskowski demostró poseer una pegada más que regular, sobre todo con el puño derecho. En el primer asalto llegaron dos derechas a la cara de Pérez Ros, que causaron sensación por la rapidez, precisión y potencia con que fueron lanzadas. Al transcurrir los asaltos, en los que Pérez Ros puso mucho amor propio y coraje para contrarrestar la superior pegada de su antagonista. Borcoskowski varió en parte su táctica y lanzaba la izquierda a la cara y la derecha al cuerpo, mostrando también buena colocación sobre el ring, amparado en un juego de piernas sobrio, pero eficaz.

Pegó mucho al cuerpo el alemán, y Pérez Ros se batió a ráfagas, obligando en parte a su contrincante a mostrar sus buenas condiciones. La victoria a los puntos fué ganada a pulso, y merecida, por el alemán.

Borcoskowski es un muchacho joven, bien dotado físicamente y con una pegada que puede hacer muchos estragos cuando vaya curtiéndose en sucesivos encuentros. En definitiva, una promesa.

Antes de empezar el último combate de la reunión fueron presentados sobre el ring otros dos pugilistas alemanes, ambos del peso medio. Uno de ellos, nuestro antiguo conocido, por su dilatada campaña en nuestros rings, Heinz Sattler, y el restante, otra novedad que nos llega de Alemania: la joven esperanza Heinz Wenhoner. En conjunto son tres boxeadores alemanes que darán, con sus actuaciones, variedad a nuestras reuniones.

A seis asaltos, los pesos ligeros Viñals y Hervás se entregaron a una lucha agotadora, llevando la mejor parte Viñals, con su juego de golpes a distancia, aunque Hervás quería provocar el cuerpo a cuerpo, más conveniente para él por su menor talla. La actuación de Viñals fué más positiva, siendo la victoria para el, por puntos.

En el primero, también de ligeros y a seis asaltos, Simón, más decidido y preciso, se impuso al boxeo más cauto de Vicho II, venciéndole por puntos.

JOSE CANALIS

HOCKEY CAMPO

El Campeonato de España

El Real Club de Polo disputará esta mañana la final con el ganador de Egara-Tenis San Sebastián que desempatarán con anterioridad

Madrid, 13. (Crónica telefónica de nuestro enviado especial).

Se han jugado hoy sábado, por la mañana y por la tarde, los partidos de la segunda jornada, que eran las semifinales para el título y la de consolación, está entre los eliminados la víspera. En la de consolación, el C. de Campo ganó por dos a uno al Frente de Juventudes de Santander y el Junior de Madrid venció al Montemar de Alicante por seis a cero.

Los dos equipos madrileños debían disputar mañana la final del torneo de consolación, pero por no haberse resuelto la semifinal entre el Egara y el Tenis San Sebastián, parece ser que se aplazará este encuentro para una próxima fecha teniendo en cuenta que ambos equipos son madrileños.

El Real Club de Polo se ha proclamado esta mañana finalista del campeonato nacional de hockey y, con ello, Cataluña situa a uno de sus representantes como virtual subcampeón de España. Y la semifinal entre el Jolaseta de Bilbao y el Real Polo ha ofrecido facetas del mejor hockey en lo técnico y espectacular a cargo del Real Polo, que mejoró mucho su actuación de la víspera en la anterior eliminatoria, y por lo que a entusiasmo y buena defensiva afecta, han sido los bilbaínos los buenos protagonistas de un partido en que se han visto dominados por el equipo barcelonés. Ahora bien, ha habido crisis de rematadores, eso tan difícil de realizar en los metros últimos cercanos a la portería.

Termino con empate a cero el primer tiempo y el segundo comenzó y siguió bajo las mismas características. Iban pasando los minutos y el Polo, si bien dominaba, no podía cristalizar dicho dominio en algo más positivo.

Faltando cinco minutos para el final, logró por fin el Polo su primer marcaje, que a aquellas alturas era decisivo y tenía un alto valor. Pero salió el árbitro del otro campo, en el que se jugó la bola, mandaba el santanderino Del Barrio, y anuló el gol para sancionar con una falta al equipo bilbaíno. Algo inaudito e inacostumbrado, puesto que daba muy mal parado aquello tan importante en cuestión de arbitrajes que se denomina ley de la ventaja.

Cuando creíamos que una prórroga sería lo más adecuado para resolver este encuentro, se produjo la jugada que dió el triunfo al Real Polo. Un penalty-córner contra el Jolaseta lo remató Andreu II, rechazó el tiro el portero bilbaíno y José M.ª Andreu, atento al remate, logró el gol decisivo faltando poco más de un minuto para el final del encuentro.

Así se ha proclamado finalista el Real Polo en forma meritoria y merecida, aunque costase más de una hora el logro de sus aspiraciones.

La otra semifinal, entre el Egara de Tarrasa y el Tenis San Sebastián, no dió un ganador esta tarde, puesto que después del tiempo reglamentario se adentraron uno y otro en una prórroga tan reglamentaria como agotadora... Con empate a dos, conseguidos por los marcajes de Llobet y Costa, los egarenses, y por Juan Arbide y Eduardo Usón, los donostiarras, este último, después de desviar la bola un jugador del Egara hacia su propio marco, llegó el final del partido sin alterarse este resultado. La prórroga reglamentaria de diez y diez minutos, con cambio de terreno, no resolvió nada. Y después de otros dieciocho más, o sea al cabo de más de siete cuartos de hora, se hizo de noche y nos marchamos todos del campo sin saber quién sería el otro finalista de mañana domingo. Poco después nos llegaba la decisión federativa de continuar la prórroga mañana domingo, a las nueve y media de la mañana, interviniendo los mismos jugadores y árbitros.

La plana mayor de las Federaciones Nacional y Regional se verá reforzada mañana, domingo, si eso que se llaman plazas en el avión de Madrid se convierten en una para el presidente de la Federación Catalana de Hockey, quien se desplaza especialmente a Madrid según acaba de anunciarnos para asistir a esta final en la que Cataluña ya tiene un representante asegurado: el Real Polo y otro, el Egara, que podría muy bien ser el segundo equipo de nuestra región, que participará en la misma, si el Tenis donostiarrano le proporciona mañana el disgusto de eliminarlo.

Después de algunas temporadas de no ver equipos catalanes en la final del Campeonato nacional, la posibilidad de ver a dos de ellos en la misma daría lugar a que coincidiendo con el cincuentenario del Hockey en España nuestra región que lo organiza y prepara tuviera esta satisfacción moral y deportiva que podría proporcionarle la recuperación del título nacional en este deporte tan amateur. — X. X.

Resultados de ayer:

Semifinales:

Real Polo, 1 — Jolaseta, 0.

Egara, 2 — Tenis San Sebastián, 2, con prórroga que continuará esta mañana.

Semifinales consolación:

C. de Campo, 2 — F. J. Santander, 1.

Junior de Madrid, 6 — Montemar de Alicante, 0.

Esta mañana en el C. de Campo se decidirá el Campeonato nacional de hockey en la modalidad sobre hierba enfrentándose el Real Polo y el ganador de la continuación del encuentro entre Egara-Tenis de San Sebastián.

Campeonato de España Juvenil

Bilbao, 13. — En el Real Club Jolaseta, de Reguri, han comenzado los sextos campeonatos nacionales de hockey juveniles con los siguientes resultados:

C. D. Egara, de Tarrasa, subcampeón de Cataluña, 1; Instituto H. C., campeón de Guipúzcoa, 0; Tenis Junior, de Santander, campeón de Cantabria, 5; Castilla Hockey de Madrid, 0. Los dos equipos vencidos jugarán mañana un partido de consolación. — Alfil

Bocarro
(La camioneta de 3 ruedas)

Motor: 125 c. c. bicilindrico
Potencia: 7 HP.
Carga útil: 400 kgs.
Batería. Rueda recambio
Transmisión por diferencial
Frenos hidráulicos
FACILIDADES DE PAGO
ISO
Vía Layetana, 30
Teléfono 21-44-17

NATACION

Esta mañana los concursos de la Federación y del C. N. Barcelona, en La Escollera

Hoy salen para Toulouse los entrenadores becados de la F. E. N. :: Nuevo record nacional a cargo del infantil canario Ortiz :: Visita a la Piscina Municipal de Montjuich :: El primer informe del entrenador de la Nacional, Janos Németh

Esta mañana en la piscina de la Escollera se celebrará una doble jornada natatoria. En primer lugar se llevará a efecto la tercera jornada del Trofeo Federación, competición en la que aparte de los clubs barceloneses, a excepción del C. N. Barcelona, toman parte los clubs comarcales Mataró y Sabadell, que ha alcanzado un éxito insospechado por el entusiasmo desplegado por los jóvenes nadadores de los clubs participantes y en especial por parte del Club de Natación Barceloneta que esta temporada será, sin discusión, el equipo de más potencia de nuestra natación regional, después del club decano, el Barcelona, aunque tendrá que enfrentarse con el C. D. Mediterráneo, que pese a las bajas forzadas de algunos de sus más destacados nadadores por prestar sus deberes militares, contará igualmente con un buen equipo.

Las pruebas a celebrar en la jornada de hoy son las siguientes: Relevos 4x100 estilos masculinos, 66 m. mariposa femeninos, 4x66 metros estilos infantiles y 4x400-300-200-100 m. libres masculinos.

* * *

El Club de Natación Barcelona celebrará en la segunda jornada del Concurso de Primavera, bajo las normas y orientaciones de su entrenador Lajos Rajki y que tanta aceptación tuvo en su reunión inicial el pasado domingo. Toman parte en esta competición todos los nadadores y waterpolistas del C. N. Barcelona, sin distinción de categorías, siendo, pues, el avance de unas actuaciones en vistas a las grandes solemnidades de nuestra natación y water-polo, en la inminente temporada que tendrá como objetivo el festejar como se merecen las Bodas de Oro de su club, el Natación Barcelona, que es tanto como decir de toda la natación nacional.

* * *

Hoy domingo salen hacia Toulouse los entrenadores Enrique Martínez (Canarias), Carlos Adern (Cataluña), Lorenzo Muñoz (Sevilla), Alejandro Febrero (Vigo) y Rafael Orozco (Madrid) que seguirán curso de perfeccionamiento de conocimientos, becados por la Federación Española de Natación, a las órdenes del famoso Alban Minville, entrenador nacional francés. El curso durará tres semanas.

* * *

En Las Palmas, el nadador infantil Enrique Ortiz, que ya ha batido este año varios records nacionales de su categoría, rebajó nuevamente la marca de 200 metros braza al lograr el tiempo de 3.01'3, nuevo record de España infantil. La marca es de cierta categoría para la edad del nadador, señalándose Ortiz como un futuro gran valor de la natación española.

El C. D. de la Federación Española de Natación visitó las obras que el Excmo. Ayuntamiento de Barcelona viene realizando en el Estadio Náutico de Montjuich, consistentes especialmente en el embaldosado general del cubo de la piscina y en la habilitación de un gimnasio debajo de los graderíos.

A la vista del magnífico aspecto que ofrece el cubo de la pileta, ya totalmente terminado, la FEN acordó dirigirse al Ayuntamiento de Barcelona expresándole su gratitud por tan magnífica mejora y agradecerle el cuidado que viene dedicando al deporte. Las obras del gimnasio están todavía en curso, y una vez terminada será asimismo magnífico. La piscina, con sus mejoras, será un magnífico marco para las grandes competiciones internacionales que se disputarán este año con motivo del cincuentenario de la natación española y de su primer club, el C. N. Barcelona.

* * *

Ha quedado casi ultimada la fira que este año, al igual que el anterior y que alcanzó tanto éxito, efectuará por nuestro país el conocido entrenador francés don Ernest Jean, que esta temporada visitará la parte noroeste de España, celebrando cursillos probablemente en Vitoria, Logroño, Valladolid, Vigo, Villagarcía de Arosa, Mieres y Gijón. El señor Jean llegará a nuestro país alrededor del 20 de junio.

* * *

Desde finales de marzo viene trabajando en Madrid, contratado por la FEN gracias a la ayuda de la D. N. de E. F. y D., el entrenador húngaro Janos Nemeth, famoso nadador y jugador de water-polo, dos veces campeón olímpico en su época y posteriormente entrenador de fama y miembro del «International Water-polo Board». El señor Nemeth ha pasado su primer informe a la FEN en el que expone sus planes de preparación y expresa las grandes posibilidades de mejora que estima puede lograrse en Madrid.

* *

Por todo lo expuesto queda en evidencia el Cincuentenario de la natación española, cuya vida empezó, precisamente con la fundación del Club de Natación Barcelona. Las perspectivas parecen ser excelentes para estimular esfuerzos y voluntades en favor de la natación española.

V. E.

El Concurso del Nadador Completo de C. N. Cataluña

Destacadas actuaciones de los hermanos Lecha, aparte de otras de esperanzadoras entre los nuevos valores juveniles

En la piscina de la Travesera, continua celebrándose el «Concurso del Nadador Completo» del «Club de Natación Cataluña», una competición que reúne a todos los nadadores del club graciense, cuyo esfuerzo en pro de la natación es evidentemente admirable. En esta jornada destacaron los nadadores Sotés, Manuel Lecha, Viguera, Gell y Flaqué. De las nadadoras hay que destacar a María Lecha que consiguió igualmente una buena marca en la especialidad de la braza.

Los resultados de esta competición fueron los siguientes:

60 metros «braza»

Infantil masculino no federados.

1. Giralt, 48. 1; 2. Soldevila, 51. 6; 3. Andrade, 54. 3; 4. Gil, 55; 6. Garriga, 1. 13. 4.

50 metros «braza»

Infantil femenina no federadas.

1. González, 1.09. 6; 2. Pérez, 1.10; 3. Marco, 1.29. 2; 4. Sayol, 1.30; 5. Mateu, 1.42. 9.

100 metros «braza»

Infantil masculino

1. Flaqué 1.36: 3; 2. Meya, 1.44; 3. Marqués, 1.54. 6.; 4. Cases, 1.55. 3; 5. Hidalgo, 2.03; 6. González, 2.20.

100 metros «braza»

Juvenil masculino

1. Gell I, 1.31. 3; 2. Gell II, 1.31.4; 3. Riba, 1.43. 2; 4. Llacuna, 1.43.4; 5. Montaña, 1.48. 4; 6. De Rus, 1.55. 8.

100 metros «braza»

Segunda categoría masculino

1 Viguera, 1.31; 2. Villegas, 1.33; 3 Villamar, 1.41. 3; 4. Soldevila, 1.53; 5. Albert, 2.

100 metros «braza»

Segunda categoría masculino

1. Lecha, 1.27. 2; 2. Alarcón, 1.33; 3. Pedrerol, 1.34. 9; 4. Castellsagué 1.34. 9.

100 metros «braza»

Femenina

1 Lecha, 1.39. 6; 2. Escudero, 1.47. 4; 3. Beltrán, 1.59. 8; 4. Llacuna, 2.13. 1; 5. Bernard, 2.23. 1.

100 metros «braza»

Primera categoría masculino

1. Sotés, 1.26. 1; 2. Fleta, 1.33. 6; 3. Ballbé, 1.42.

El C. N. Montjuich distinguido por su campaña de natación escolar

El nadador más joven de España de 1956, Lorenzo Boira es barcelonés y tiene cuatro años de edad

La Comisión de Natación Escolar y Utilitaria del C. N. Montjuich, que acoge a un importante sector de deportistas de los distritos II y V se reunió y tomó importantes acuerdos que hacen referencia a la campaña de natación escolar del presente año, que tendrá lugar con el X Cursillo Municipal de Natación, que como todos los años, se celebrará en la Piscina Municipal de Montjuich, con la supervisión del Excmo. Ayuntamiento de Barcelona.

Se felicitó de que la Federación Española de Natación acordara reconocer al niño Lorenzo Boira Marín, de cuatro años, perteneciente al C. N. Montjuich, como el nadador más joven de España, previa la prueba de 25 metros que estableció el último verano en la Piscina Municipal.

Igualmente se dió cuenta del acuerdo de la Comisión Nacional de Natación Escolar y Utilitaria de conceder al C. N. Montjuich la Segunda Distinción Nacional en atención a la brillante campaña de natación infantil desarrollada por este club.

Finalmente se acordó insistir sobre la necesidad de que el C. N. Montjuich pueda contar con la anhelada piscina cubierta y correspondiente gimnasio, para el desarrollo amplio de esas actividades que tienen innegablemente un amplísimo programa social-deportivo en la mencionada demarcación barcelonesa.

piscina del gimnasio de la Delegación Nacional de Educación Física y Deportes.

400 metros libres: G. L. Pérez (Medicina), 5-42-7; F. Baño (Medicina), 6-1-2; E. Flórez (Derecho),6-13-3.

200 metros braza: Juan Gil (Aparejadores), 3-8-3; E. Piqueras (Medicina), 3-41-3; E. Cubillo (Medicina), 3-41-9.

100 metros espalda: F. Ristori (Medicina), 1-23-2; M. Herrera (Derecho), 1-27-6; L. M. Fernández (I. Aeronáuticos), 1-42-4.

100 metros libre: J. Lecea (I. Minas), 1-5-3; L. Martínez (I. Aeronáuticos), 1-13-7; R. Menéndez (Derecho), 1-23-6.

50 metros libre femenino: Blanca Enríquez (Medicina), 55 s., 4; Ilia Ruiz (Medicina), 1-11-8.

100 metros mariposa: A. Martín (Derecho), 1-27-5; F. Bañó (Medicina), 1-29-0; Juan Gil (Aparejadores), 1-29-8.

Saltos de trampolín: Touchard (Derecho), 89,5 puntos.

Relevos 4 × 100 metros estilos: Medicina (Ristori, Piqueras, Bañó, López), 5-49-2.

Puntuación por equipos: Facultad de Medicina, 118 puntos; Derecho, 91; Aparejadores, 21; I. Aeronáuticos, 18; I. Minas, 13; Telecomunicación, 6; Químicas, 5.

Campeonato juvenil de hockey sobre patines

FEMSA Y SAN JUAN, FINALISTAS

San Sebastián 13. En las pistas del Kursaal se ha celebrado la última jornada de eliminatorias, correspondientes al Campeonato de España juvenil de hockey sobre patines.

En el primer partido de la jornada, el San Juan de Barcelona, confirmó su condición de gran favorito; venció por 4-2, después de una excelente encuentro, al Fabrimieres.

Seguidamente, La Merced, de Murcia, triunfó rotundamente, por 6-0, sobre el Español, de Valencia.

En tercer lugar, el Ciclón, de Santander y el San Felipe, de Cádiz, riñieron un emocionante encuentro, que terminó con empate a un tanto.

El último partido de la jornada, enfrentaba al Femsa, de Madrid, y al Anoeta, de San Sebastián, y era decisivo, para dar el campeón del grupo B. Venció el Femsa por 2-1.

La clasificación de los grupos ha quedado así:

Grupo A: San Juan, de Barcelona, 6 puntos; La Merced, de Murcia, 4; Fabrimieres y Español, de Valencia, 1.

Grupo B: Femsa, de Madrid, 4 puntos; Ciclón, de Santander, 3; Anoeta, de San Sebastián, 2, y San Felipe, de Cádiz, 1.

Mañana, por la tarde, se disputará la final entre los equipos del San Juan, de Barcelona y Femsa, de Madrid, disputándose, asimismo, los restantes encuentros para dar la clasificación definitiva.

CAMPEONATOS DE HOCKEY JUVENIL

Bilbao 13. En el campo de Jolaseta comenzaron los Campeonatos Nacionales de hockey juvenil.

En primer lugar contendieron los equipor del Egara, de Tarrasa, y el Instituto H. C., de San Sebastián, que terminó con el resultado de 1-0, a favor de los catalanes.

El gol de la victoria fué conseguido en un "penalty bully", no muy claro.

En segundo lugar jugaron el Tenis Junior, de San Sebastián, y el Castilla Hockey, de Madrid, partido que se adjudicó el equipo cántabro, por 5-0.

Después de esta jornada quedan eliminados de la competición el Instituto H. C., de San Sebastián, y el Castilla Hockey, que mañana, entre sí, disputarán un partido de consolación.—Mencheta.

PREMIO DORADO-LOPEZ CHICHERI, DE GOLF

En los terrenos de golf del Club de Campo se celebró ayer un torneo para disputar el premio Dorado-López Chicheri, dentro de la modalidad de "medal play "handicap", con los siguientes resultados:

Categoría A.—Don Pierre Canteloube, 81 menos 9 igual a 72; D. Osvaldo Roncallo, 82-10-72; Sr. Núñez Iglesias, 88-15-73; Mr. Young, 88-13-75; D. Gonzalo Lavín, 88-11-77; D. José Luis Laiglesia, 94-14-80; D. Sylvain Troeder, 97-17-80; don Ignacio Aguilar, 98-17-81; D. Alfredo Lantero, 99-16-83; D. José Luis Lantero, 101-17-84; D. Enrique Durán, 96-11-85.

Categoría B.—Don Juan Manuel de Lucio, 96 menos 24, igual a 72; D. Carlos L. Ceballos, 95-22-73; D. Félix Parra, 102-24-78; señora de Autry, 105-26-79; don Vicente Monfort, 103-22-81; D. Luis D'Aquin, 100-18-82; D. Angel Linares, 106-24-82; D. Carlos Bence, 106-24-82; D. Francisco Lafarga, 114-24-90; D. James Weters, 130-18-112.

VICTORIA DE ITURAT EN LA VUELTA AL SURESTE

Albacete 13. La séptima etapa de la Primera Vuelta Ciclista al Sureste de España, disputada entre Madrid y Albacete, ha sido ganada por Vicente Iturat.

Debido al largo kilometraje de la misma—247—, no tuvo grandes incidencias, pues, desde su salida de la capital de España, puede decirse que los corredores marcharon en compacto pelotón, y el grupo apenas se deshizo.

Clasificación

1, Vicente Iturat, 7 horas, 6 minutos, 13 segundos; 2, Antonio Ferraz, mismo tiempo; 3, Gabriel Saura, ídem; 4, Salvador Botella, ídem; 5, Bernardo Ruiz, 7-06-14; 6, Francisco Massip, ídem; 7, Miguel Chacón, ídem; 8, Miguel Pacheco, ídem; 9, Gabriel Company, ídem; 10, Juan Crespo, ídem.

Clasificación geenral

1, Salvador Botella, 34-43-51; 2, Bernardo Ruiz, 34-43-52; 3, Francisco Massip, 34-48-15; 4, Miguel Chacón, 34-48-19; 5, Miguel Pacheco, 34-54-40; 6, Vicente Iturat, 34-54-44; 7, Gabriel Company, 34-54-48; 8, Juan Crespo, 34-55-42; 9, René Marigil, 35-00-03; 10, Emilio Hernán, 35-00-03.

DIENTES POSTIZOS
¡Verlo es creerlo!
Su DENTADURA POSTIZA recobrará el brillo natural inmediatamente después de los primeros empleos de NEVER BRUSH. Bastará una inmersión diaria para limpiar, desodorizar y desinfectar las prótesis, reportando a su boca frescura y bienestar.



(SIN NECESIDAD DE CEPILLAR)
LIMPIA EN FORMA ABSOLUTA
Y ES TOTALMENTE INOFENSIVO.
Never Brush
¡Haga Vd. una prueba!
Solicite muestra a:
DENTICOLOR, S. L. - Apart. 5.120 - BARCELONA

SORDOS
Los más modernos aparatos para oír, sin gasto de pilas, invisibles, de las marcas de más prestigio. Pilas, cordones y recambios de todas clases. Pruebas sin compromiso. Ventas según Audiograma y prescripción facult. Representante Gaes - Señor CABRILLO - Leganitos, 18 - Teléfonos 47 18 82. (C. S. 14.365.)

BALONCESTO

VICTORIAS DEL ESTUDIANTES Y REAL MADRID EN LA LIGA NACIONAL

En partidos correspondientes a la Liga Nacional de Baloncesto, celebrados anoche en el frontón Fiesta Alegre, el Estudiantes ganó por 78-74, después de una prórroga de cinco minutos al Juventud, de Badalona, y el Real Madrid al Barcelona por 73-55. El primer partido tuvo más calidad y emoción que el segundo y fué arbitrado por los señores Navarro y Verdú, cuya actuación fué pródiga en errores y equivocaciones. En el segundo partido, los árbitros fueron Aznar II y Garcés, mostrándose el segundo más seguro y acertado que Aznar II.

Jugó bien el Estudiantes en la primera parte de su partido con el Juventud, sin que éste acertase a coordinar la eficacia de todos sus jugadores, de los que nada más que Enseñat, a lo largo de todo el partido exhibió buen juego, aciertos y cualidades muy estimables, flojeando mucho Burent. Con 40-23 se llegó a la primera parte, pero en la continuación el Juventud acortó la distancia, y quince segundos antes de cumplirse el tiempo reglamentario, con el equipo madrileño bastante desorganizado, se produjo el empate a 64 puntos, que hizo precisa una prórroga. Antes de jugarse esta adición, el Juventud tenía ya eliminado a su jugador Auladell, y el Estudiantes a Preston, y en la prórroga cumplieron las cinco faltas Bassó y Ballester, por los de Badalona, y Salaverría por el Estudiantes. Este equipo supo imponerse en el plazo extra y terminó venciendo por cuatro puntos, que pudieron ser algunos más.

Las formaciones y puntos fueron:

Estudiantes: Codina, 30; Preston, 12; Abréu, 8; Perea, 8; Díez Miguel, 11; Salaverría, 5; Garrido, 3, y Laborde, 1.

Juventud: Ballester, 16; Fajeda, 7; Bassó, 5; Brunet, 10; Enseñat, 29; Auladell, 7, y Utrillas.

Sólo una jugada puede decirse que mereció calificativo de buena en el partido entre el Barcelona y el Real Madrid, en el que se señalaron, en total, 20 faltas personales al Madrid y 25, y una técnica, al Barcelona. Al minuto de juego, ya tenía Bonareu dos faltas, y segundos antes de terminar el primer tiempo, Canals quedó inhabilitado por haber hecho cinco. El Barcelona, con Canals, jugó bien, porque este jugadór marcó de forma severa a Hernández, y el Madrid llegó al descanso perdiendo por 25-33, sin haber conseguido recuperar ni un solo balón bajo ninguna de las canastas. Vallmore superó a Alfonso Martínez en esta tarea, y Brindle, inseguro en la sujección del balón, estuvo también desacertado. Tras el descanso, el Barcelona, sin Canals, bajó mucho, y como Alfonso Martínez se recuperó, al tiempo que Herreras se mostraba muy eficaz, el Madrid aseguró su juego, y a los cinco minutos ya estaba con 39-37 a su favor. Bonaréu y Del Baño cumplieron su cupo de faltas por el Barcelona, y Trujillano e Imedio por el Madrid, equipo que jugó en este plazo algo mejor, pero sin llegar a hacer un buen partido.

Las alineaciones de cada equipo y puntos conseguidos por cada uno fueron:

Real Madrid: Hernández, 14; Alfonso Martínez, 16; Trujillano, 17; Brindle, 3; J. L. Martínez, 4; Imedio, 3; Herreras, 14 y Bonet, 2.

Barcelona: Canals, 5; Cano, 3; Bonaréu, 5; Del Baño, 10; Vallmore, 7; Parra, 21; Matéu, 4; Miró, Borrelas y Salvat.

Esta tarde jugarán el Estudiantes contra el Barcelona y el Madrid con el Juventud.—AROSTEGUI.

ABC (Madrid) - 14/04/1957, Página 72
Copyright (c) DIARIO ABC S.L, Madrid, 2009. Queda prohibida la reproducción, distribución, puesta a disposición, comunicación pública y utilización, total o parcial, de los contenidos de esta web, en cualquier forma o modalidad, sin previa, expresa y escrita autorización, incluyendo, en particular, su mera reproducción y/o puesta a disposición como resúmenes, reseñas o revistas de prensa con fines comerciales o directa o indirectamente lucrativos, a la que se manifiesta oposición expresa, a salvo del uso de los productos que se contrate de acuerdo con las condiciones existentes.

EL TITULO PARA EL MADRID

BARCELONA Y SEVILLA CONTENDERÁN POR EL SEGUNDO PUESTO, EN LAS CORTS

EL JAEN MEJORA SU POSICION MIENTRAS LAS POSIBILIDADES DEL C. D. CONDAL BAJAN

Se desvaneció totalmente un enigma que aparecía muy cerrado y queda ya fuera de toda duda que el Real Madrid reedita, una vez más, su título de campeón de Primera División de Liga y, por lo tanto, podrá participar en la próxima temporada, en la Copa de Europa, aunque no pueda ser campeón de la misma en la presente.

Había dos partidos «claves» en la jornada, el máximo en Torreo, luego, en menor grado, en Sarriá. Y los dos dieron resultados que dejan transformada la última jornada de la competición en algo protocolario y totalmente desligado de la cuestión título.

En Sarriá, todos lo vimos, un Español que supo hacer su juego, con magnífica serenidad, y moral todavía más firme, venció con toda claridad a un Barcelona que trocó la serenidad en frialdad y a última hora en desconcierto. Y esto, para los azulgrana, que estaban obligados a mucho cuando los españolistas no se hallaban incursos en necesidades, ni tampoco en responsabilidades, es algo injustificable, aunque se puede alegar la consabida argumentación de la inferioridad numérica. Esto quiere decir, en suma, que el Barcelona perdió su última oportunidad, que, también es verdad, no hubiera sido suficiente para llegar a la última jornada con posibilidades de llegar al título.

Es en este punto cuando nos vemos obligados a decir que todo el esfuerzo de los barcelonistas en el terreno de sus eternos rivales, hubiera resultado baldío, porque el Real Madrid, consciente de lo que ponía en juego, en forma muy diferente a los de Las Corts, se enfrentó al Zaragoza dispuesto a ganar sin preocuparse de lo que sucedía en el terreno españolista. Venció por la mínima y era algo que bien se podía esperar, muy por lo contrario de lo visto y registrado en Sarriá.

Ahora, tanto el Real Madrid, virtual nuevo campeón y el Barcelona que aun debe conquistar el segundo lugar de la clasificación frente al Sevilla el próximo domingo, jugarán partidos de relativa importancia y pueden dar por liquidada su campaña de Liga en partido final de la misma de muy escasas incertidumbres.

Reconozcamos que no ha sido una sorpresa, por su muy satisfactoria regularidad a lo largo de la muy larga competición el ver al Real Madrid ciñéndose de nuevo la campeonil y simbólica corona.

* * *

Pero el otro enigma, el que afecta a los dos últimos lugares, no sólo ha quedado insoluble, sino que se ha complicado mucho más.

Empató en Las Corts el pasado sábado el Condal ante la Real Sociedad y este punto perdido por los de Hostafranchs los pone en muy grave compromiso, mientras que para los donostiarras es, poco menos, de absoluta salvación.

Y cuando todos dábamos al Real Jaén por batido en Valladolid, los andaluces, en un sobrehumano y ejemplar esfuerzo, vencen en Zorrilla por la mínima y dejan el puesto de colista absoluto al Deportivo de La Coruña, que también se batió, ayer, heroicamente en Pamplona y sólo se inclinó por la mínima ante el Osasuna. La derrota gallega, dentro de la lógica, era más posible...

(Continúa en 10. página)



Arcas, siempre oportuno, consiguió rematchar en esta jugada que recoge el gráfico, la victoria blanquiazul. El tiro que lanzó fué tan esquinado, que hizo inútil la estirada de Ramallets. (Foto Bert)

El mundo deportivo

EL TORNEO INTERNACIONAL DE JUVENILES

España y Austria fueron los grandes vencedores en la apertura

No compareció Luxemburgo en Mieres y es "forfait" en la competición

Mañana tarde, en Las Corts, dos partidos decisivos para la eliminatoria: Grecia-Holanda y Austria-Inglaterra, éste con luz artificial

Ayer dió comienzo el Torneo Internacional Juvenil 1957, con resultados normales, a fuer de previstos, pero también con sorpresas de marcador, que no eran ni tan siquiera sospechadas por la mayoría.

En el grupo A, que se ha de ventilar, como es sabido, en terrenos asturianos, se registró el «forfait» de Luxemburgo, en un principio anunciado, pero no ratificado. Y la jornada quedó reducida al partido Italia — Alemania Oriental, que dió la vic-

(Continúa en 7.ª página)



El equipo juvenil de Grecia causó una impresión extraordinaria, pero tuvo el santo de espaldas y fué batido por el de Austria por 3-0, resultado que no mereció. — (Foto Bert)

EL REAL POLO SE PROCLAMÓ CAMPEÓN DE ESPAÑA DE HOCKEY

(VEA INFOR..ACION EN ..ª PAGINA)

EDICION DE LA TARDE

Lunes, 15 de abril de 1957

AÑO LII. — NUMERO 10.439

Precio: UNA peseta

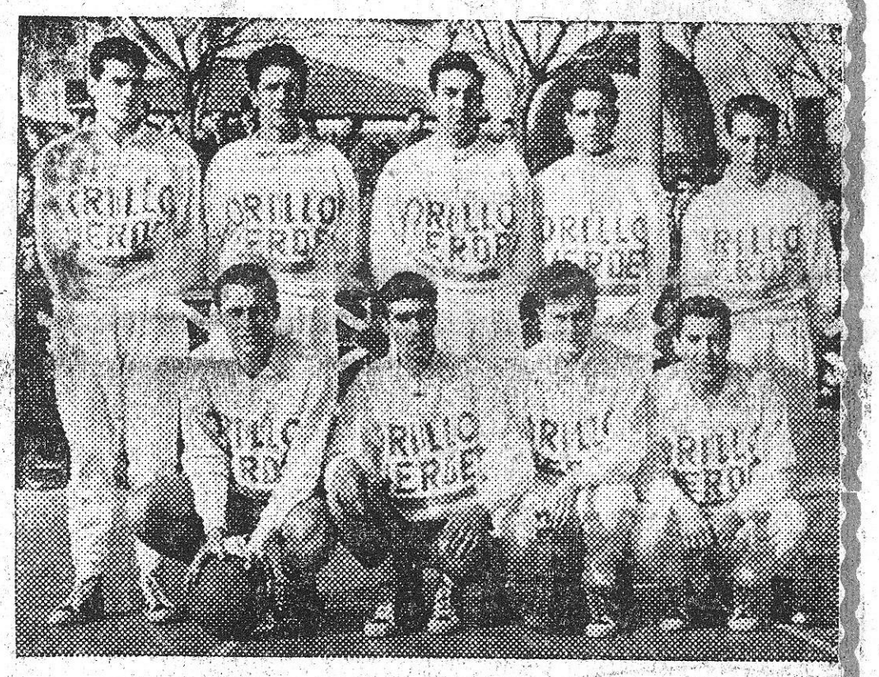

El equipo del «Orillo Verde» de Sabadell, que ayer ganó al «Aismalibar», en el partido jugado en el Palacio Municipal de Deportes

la liga de baloncesto

AISMALIBAR Y REAL MADRID van igualados en cabeza

Para que ese signo de incertidumbre bajo el cual han venido transcurriendo las jornadas de esta apasionante Liga Nacional no decline lo más mínimo, vino a operarse, ayer, la sensacional sorpresa de la derrota del Aismalibar a manos del Orillo Verde. Dirase que una mano oculta está disponiendo las cosas en esta competición para que el éxito de la misma vaya consolidándose jornada tras jornada, y para que, al mismo tiempo, el clima emocional que ha llegado a formarse a través de los partidos disputados vaya ganando constantemente intensidad.

Este primer tropiezo del equipo de Moncada ha venido, pues, a animar más las cosas, dejándolas en un punto desde el que resulta del todo imposible adivinar cómo y en qué forma va a producirse el desenlace. Por el momento, perdida Aismalibar su privilegiada posición de líder imbatido, vemos a este equipo emparejado con el Real Madrid, a quien, indudablemente, prestó ayer el Orillo Verde un señaladísimo servicio. El Orillo Verde, a su vez, se coloca en una espléndida tercera posición, desde la cual puede aspirar a mayores empresas, porque, al fin y al cabo, la diferencia que le separa de la cabeza es de un solo punto. El cuarto lugar — aunque ahora lo ocupe Estudiantes — está por decidir entre Juventud y Barcelona, los cuales han de jugar entre sí el único

(Continúa en 10.ª página)

CAMPEONATO DE EUROPA

Aledo-Ricetti para el título del peso ligero y el Trofeo "Luchador de Oro" en disputa

MAÑANA MARTES EN EL PRICE

EL PROGRAMA DE LA REUNION

Trofeo «Luchador de Oro»
(Semifinales)

Rillos — Gerber
Rabut — Aranda
Tarrés — Ajit Singh

Final Trofeo

Roges — Bengoechea

CAMPEONATO DE EUROPA
(Peso ligero)

M. Aledo — R. Ricetti

* * *

Difícilmente podrá ofrecerse nuevamente a los aficionados barceloneses, una velada que reúna tal número de alicientes como la que mañana martes, por la noche, tendrá por marco el Gran Price, en la que concurren además de ese emotivo Campeonato de Europa, del peso ligero, en juego, entre el actual poseedor del título el valenciano Modesto Aledo y el aspirante oficial designado por la Internacional Wrestling, el italiano Roberto Ricetti, ese no menos interesante Trofeo «El Luchador de Oro», en el cual veremos en acción a las primeras cuatro figuras del peso semimedio del Viejo Continente, en disputa de una valiosa estatuilla de oro, que a modo de «Oscar» del «catch», vendrá a premiar los méritos de aquel que de esta forma oficiosa vendrá a demostrar su indiscutible superioridad en dicha categoría.

Una competición que, repetidas veces, no hemos dudado en calificar de feliz iniciativa de los organizadores barceloneses al instituir una competición que a buen seguro hará de nuestra ciudad el centro de acción de los aficionados de toda Europa, como lo son asimismo Hamburgo o Hannover, durante la celebración de sus famosos Torneos Internacionales.

Una competición que reúne cuatro primeras figuras europeas del peso semimedio, que abarcan desde el actual campeón Aranda, hasta hombres de la talla y significación del francés Rabut —de inolvidable recuerdo a raíz de su combate en Barcelona con Modesto Aledo— y el suizo Gerber, sin olvidar al también español Modesto Aledo, magnífico «cuarto hombre» en este singular Torneo, en el que como arriba indicamos el sorteo ha enfrentado por este orden a Rillos y Gerber, por un lado y al campeón europeo Aranda al francés Rabut, por el otro, dando así paso a dos semifinales de auténtico sabor internacional y a la posibilidad si las cosas vienen rodadas, a una final típicamente española, con lo cual el preciado galardón de «El luchador de Oro», no saldría de nuestras fronteras.

En lo que al Campeonato de Europa, del peso ligero, se refiere, que cerrará con timbre de gloria esta sensacional reunión, en modo alguno cabe pronóstico de ninguna clase, porque si magní-

(Continúa en 10.ª página)

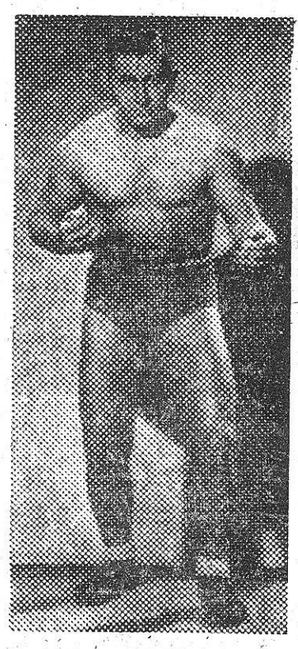

RENE GERBER

Los mejores relojes en RELOJERIA Guillén
BRUCH 84 (esquina C.jo Ciento)



A más Letona más salud.

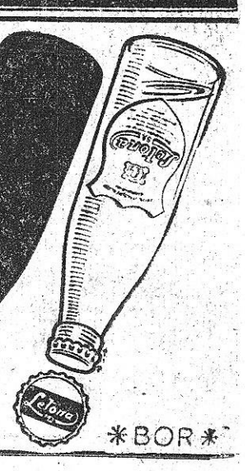

BOR

VIENE DE 1.ª PAGINA

El título para el Madrid

Como el Celta, en su Estadio de Balaidos, como también dictaba el pronóstico de la mayoría, venció al Valencia, por la mínima, ahora tenemos que, el Celta queda al margen de todo disgusto final y podrá rehacerse y continuar en la máxima categoría nacional, al menos por una temporada más.

La cosa está, pues, pendiente de un hilo, como la espada de Damocles, entre el Real Jaén, Coruña, Condal y Real Sociedad a tenor de lo que digan los marcadores de éstos en la última jornada.

Nos tememos sea necesario echar mano del «goal average» y, también que los «condales» y coruñeses carguen con los peores riesgos.

¿Vale la pena comentar los otros resultados de la jornada de ayer? Porque la victoria del Sevilla estaba poco menos que prevista jugando el Atlético de Bilbao ya sin ningún estímulo en El Nervión. Lo que sí tuvo relieve fué el margen ganancial de los sevillistas, un tanto excesivo, al menos mayor de lo que todos habíamos calculado.

Y como el Atlético de Madrid volvió a la «normalidad» y venció con claridad en el Metropolitano al Las Palmas, nada más queda por comentar.

Si no fuera porque, todavía, desconocemos a los dos que descienden y esto se ha de aclarar en la última jornada, el próximo domingo, diríamos que ayer, virtualmente terminó la Liga.

Desgraciadamente, no es así, porque aún tenemos que sostener nuestros temores por el Condal una semana más y no queda más recurso que aguantar.

Pero la Copa ya se nos echa encima a pasos agigantados.

F. S.

Campeonato de Europa

fico es el momento que atraviesa nuestro campeón en la actualidad, no debe olvidarse que el italiano Roberto Ricetti, hombre experimentado ha merecido el alto honor de su designación de «challenger» oficial, por la Internacional Wrestling, tras un minucioso estudio y venciendo la candidatura de otros muchos aspirantes. Dato este que habla bien a las claras de la clase del italiano y las muchas dificultades que encontrará Modesto Aledo, en esta arriesgada empresa.

Y como complemento, si no como a tal puede calificarse, dos combates más a cargo de figuras extraordinarias del renombre del campeón de Europa, del peso pesadoligero, Pedro Q. Bengoechea y el alemán Roges, en el semifondo de la misma y anteriormente el hindú Ajit Singh enfrentado a Pepe Tarrés, después de haber puesto fuera de combate en menos de dos minutos al «quichúa» Tupac Amaru.

SANDA

La Liga de baloncesto

partido pendiente de la primera vuelta de la Liga. Cualquiera que sea, de ellos, el vencedor, se colocará en cuarta posición, con siete puntos, y el que pierda, quedará igualado, en quinta-sexta posición con el Estudiantes.

Las posiciones, como la lucha que están sosteniendo los seis equipos, no pueden ser más apretadas al término de la primera vuelta. Y a la vista de cómo ha quedado la clasificación tras las recientes jornadas, no es nada aventurada la predicción de que nos espera una segunda vuelta de sensacionales alicientes y de densísimas emociones... M. E.

RESULTADOS DEL SABADO

Estudiantes—Juventud	78—74
Real Madrid—Barcelona	73—55

RESULTADOS DEL DOMINGO

Orillo Verde—Aismalibar	56—49
Real Madrid—Juventud	72—61
Estudiantes—Barcelona	50—59

CLASIFICACION ACTUAL

Aismalibar	5	4	1	277	243	9
Real Madrid	5	4	1	354	315	9
Orillo Verde	5	3	2	286	288	8
Estudiantes	5	1	4	286	325	6
Juventud	4	1	3	240	253	5
Barcelona	4	1	3	205	223	5

Meritorio triunfo del Barcelona (59-50) sobre Estudiantes

y clara victoria del R. Madrid frente al Juventud (72-61), en la jornada de ayer, en el Fiesta Alegre

Madrid, 14. (Por conferencia, de nuestro enviado especial Manuel ESPIN.) — La jornada de hoy se saldó con un signo menos ingrato para los equipos catalanes. Una victoria y una derrota. La primera, correspodió al Barcelona, frente al Estudiantes, por 59-50. La segunda hubo de encajaria el Juventud ante el Real Madrid, por 72-61.

Subrayemos, ante todo, el relieve y los méritos que acompañaron a este primer triunfo barcelonista en esta Liga, conseguido al filo de una actuación esmaltada de aciertos a los que, por esta vez, dejó de oponerse ese hado maléfico que había venido acompañando a los azulgrana desde que se inició la competición. El maleficio se quebró, al fin, y el Barcelona pudo ver culminada victoriosamente una actuación que, como las que había venido realizando en anteriores partidos — incluso el de ayer, frente al Real Madrid —, había ofrecido un índice de aciertos lo suficientemente alto para que la victoria no le escapase.

Confesamos que tras haber visto, la víspera, cómo el Estudiantes, con su juego vibrante y bien trabado, le ganaba limpiamente la partida al Juventud, juzgábamos muy limitadas, casi remotas, las posibilidades de este Barcelona que ha venido pagando, al precio de reiteradas derrotas, el insoslayable tributo a la inexperiencia y a la bisoñez de esos injertos juveniles que ha aplicado Ortiz al equipo. Sin embargo, no hubimos de tardar mucho en convencernos de que los desfavorables augurios con que se consideraba la suerte de los barcelonistas para este partido contra los subcampeones del Centro podían perfectamente resultar equivocados. Empezamos a creer en ello, cuando vimos el acierto con que el Barcelona había planteado el partido: concediendo al aspecto defensivo una atención especialísima — justificada, de otra parte, por la peligrosidad demostrada por los «estudiantes» frente al Juventud — y tratando, a base de rapidez en los desplazamientos y de mover el balón sin reposo, de hallar los espacios por donde subir puntos al marcador.

Los dos aspectos, esenciales, se cubrieron a la perfección. Codina, el peligrosísimo «pivot», que frente al Juventud y marcado — es un decir — por Brunet, consiguió la respetable anotación de treinta puntos, no logró, bajo la vigilancia de Belmore, primero, y de Bonareu a partir del minuto trece, más que dos canastas, una en cada tiempo. De otra parte, Abreu, Perea y Salaverría, peligrosísimos por su tiro a media distancia, hubieron de conformarse esta vez con marcajes sumamente discretos, imposibilitados por la ardorosa labor defensiva de los azulgrana, en la que Canals y Parra fueron piezas de gran valor. El poder ofensivo del cinco madrileño, resumiendo, fué convenientemente frenado. Asegurada esta esencial premisa, el Barcelona supo, además, crear las condiciones favorables para que su ataque rindiese los frutos necesarios para completar satisfactoriamente su plan de operaciones. En este aspecto, fué Bonareu, otra vez, su más positivo realizador, sobre todo en un segundo tiempo en que el mataronés — que había pugnado vanamente durante la primera mitad por hallar la exacta trayectoria hacia el aro — volvió por sus fueros de tirador fácil. Los catorce puntos anotados en el segundo período fueron, evidentemente, un factor decisivo en la elaboración del triunfo barcelonista del mismo modo que lo habían sido, igualmente, los once que el joven Cano anotara en el primer tiempo.

La fuerza ofensiva del Barcelona pues, descansó, además de en la inteligente labor global del conjunto en el acierto realizador de Bonareu y Cano y, naturalmente, en las aportaciones menos ostensibles aunque igualmente positivas de Mateu — seis puntos en el primer tiempo —, Belmore y Parra.

Ceñido a esa pauta de firmeza y regularidad a la que ajustó hoy su juego, pudo el Barcelona imponer la iniciativa en el terreno y el mando en el marcador con ventajas sucesivas — que sólo se interrumpieron con los empate a 11, 13, 15 y 20 — en el primer tiempo, que se cerró con 29—26 a favor de los azulgrana. En el segundo tiempo, unas enérgicas arremetidas de los Estudiantes cambiaron ligeramente la fisonomía del encuentro. El Barcelona hubo de ceder sus ventajas y verse dominado por márgenes de cinco puntos mediada la segunda mitad. El 43—37 señaló el punto más alto de la ventaja de los madrileños, y a partir de este tanteo surgió en la pista el mejor Bonareu de estos dos partidos y él solo, en reiteradas anotaciones, volvió a equilibrar la balanza del tanteo y, más tarde, al entrarse en los minutos finales, a inclinarla del lado azulgrana con 52—50. En los tres minutos finales Estudiantes no marcó ya ni un punto más. El Barcelona — salvo en las primeras fases de este período, en la que Canals, primero, y Bonareu, después, lanzaron, sin posición, y perdieron la pelota — jugó el balón con mucha cautela, sin correr el menor riesgo, y los madrileños, en un esfuerzo desesperado por recuperar la pelota cometieron personal tras personal, permitiendo de este modo al Barcelona, por obra de Belmore, Canals y Bonareu, añadir siete puntos más, que habrían de redondear su victoria por un claro 59—50.

Estudiantes: Preston, Salaverría, 5—5; Díaz Miguel, 6—4; Arnoide, 2—0; Codina, 4—4; Abreu, 2—6; Laborde, 5—3.

Barcelona: Canals, 1—2; Parra, 5—3; Belmore, 2—6; Cano, 11—4; Del Baño, 0—1; Bonareu, 4—14; Mateu, 3—0.

* * *

El Juventud siguió, frente al Real Madrid, la misma línea de inseguridad que le vimos pisar en la noche anterior ante Estudiantes. Volvimos a apreciar en el cuadro costeño a un equipo poco persuadido de su real valer, que más bien dió la impresión de que había salido a la cancha batido de antemano. Sólo Enseñat se rebeló, también hoy, contra este aparente fatalismo del equipo y con un espíritu de lucha que no se doblegó nunca, fué, con Ballester, el único que estuvo a la altura de las circunstancias. El veteraño Enseñat fué, de nuevo, la gran figura del Juventud y su extraordinaria precisión de tiro volvió a causar profunda impresión en el público de Fiesta Alegre.

Pero lo único que consiguió Enseñat con su acertadísima actuación fué evitar que el Juventud sufriese un muy serio revés frente a un Madrid que hoy acertó a dar una ancha medida de su excepcional capacidad. Todos los que sucesivamente fueron desfilando por la cancha con los albos colores del club madridista cumplieron una labor acertadísima: Hernández, hilvanando el juego con su gran visión; Alfonso, cubriendo espléndidamente su puesto de pivot, desde el que prodigó los tiros en suspensión y de media vuelta; Herreras y Trujillano, con arrolladoras entradas, con las que barrían literalmente la zona débilmente defendida por los costeños, y Brindle, con sus coladas en diagonal con la certera rúbrica del tiro bajo canasta.

De la conjugación de aciertos de todos esos jugadores resultó un equipo dotado de un alto índice de efectividad ante el que nada pudo un Juventud desangelado, sin fibra, del que, como queda dicho, sólo Enseñat y Ballester fueron los únicos valores realmente positivos. Brunet, que parece padecer los efectos de una clara saturación; Auladell, con demasiados rasgos de su natural bisoñez; Fajeda, un tanto desigual pese a haber sido, también de los pocos que bregaron con denuedo, y Bassó, Castellá y Utrillas, que también tuvieron su turno en la cancha, bajaron mucho en relación al rendimiento habitual en todos ellos.

Para el Madrid, pues, no constituyó ningún problema serio la tarea de ir cimentando su victoria que ya desde los comienzos se insinuó desprovista de toda duda. Los madrileños marcharon siempre por delante, con ventajas, que, pese a todo, no fueron demasiado amplias porque allí estaba siempre Enseñat dispuesto a devolver golpe por golpe. Y, cuando no, Ballester o Fajeda. Al descanso, la ventaja del Madrid era de cinco puntos 32—37 en la reanudación, la acción demoledora de Alfonso, Brindle, Herreras y Hernández peso claramente, y el Madrid llegó a establecer una ventaja de catorce puntos (59—45) — cota máxima del predominio blanco — y, al entrarse en los tres minutos finales, la diferencia había quedando en diez (65—53). Y, al final, el definitivo 72—61, con el que se puso la rúbrica a este triunfo del Madrid conseguido en un encuentro que discurrió plácidamente, sin grandes rasgos espectaculares ni gran contenido emotivo por la superioridad que en todo instante manifestó el conjunto madridista.

Los equipos y marcadores fueron:

Real Madrid: Herreras, 8—4; Trujillano, 4—1; Alfonso, 10—6; Imedio, 4—0; Hernández, 5—7; Bringle, 6—14; Bonet, José Luis, 0—3.

Juventud: Ballester, 6—2; Fajeda, 7—2; Auladell, 3—4, Brunet, 3—2; Enseñat, 13—13; Bassó, Castellá, Utrillas, 0—6.

Cuidaron de los arbitrajes los colegiados Usua-Aznar II (Madrid-Juventud) y Navarro-Esteban (Barcelona-Estudiantes). Su labor resultó plenamente satisfactoria, y con ella los dos colegiados catalanes lograron rehabilitarse completamente de su poco afortunada — para con los equipos catalanes — actuación de la noche anterior.

Un capítulo especial para el público del Fiesta Alegre, que observó en estos cuatro partidos una conducta sencillamente modélica. Alentó, como es natural, a sus equipos, pero sin transgredir lo más mínimo las más elementales normas de cortesía y caballerosidad para con los dos equipos catalanes. Y en esa postura — que quisiéramos ver adoptar a nuestro público en las próximas visitas de los equipos centrales — llegaron los espectadores madrileños a solidarizarse con nuestros jugadores cuando éstos padecieron — partidos del sábado — las consecuencias de un arbitraje claramente perjudicial. La fervorosa ovación con que fueron despedidos Bonareu y Canals al salir por personales no indicaban otra cosa que una protesta con la despiadada rigurosidad arbitral.

Perdió el Aismalibar, ayer tarde, frente al Orillo Verde

un partido que lo tenía ganado en la primera parte... p. 56-49

Por paradójico que pudiera parecer, la realidad es lo que el tanteo reflejó al final del tiempo reglamentario, entre dos equipos de características completamente opuestas, pero dotados de la misma finalidad.

Vimos ayer, en el Palacio Municipal de Deportes, uno de aquellos encuentros en los que, aun viviéndolos, no llegamos a comprender la variación tan radical que tuvo, mas aun después de haber visto como el «cinco» de Kucharski, en unos primeros minutos de gran inspiración, acierto, entusiasmo y, sobre todo, arrojo sin límites, pudiera tomar tales derroteros, cuando menos parecía... y que llegaron con la mas firme y justa normalidad.

La posición de estos dos grandes equipos catalanes, el Orillo y el Aismalibar, en lo que a clasificación se refiere, nos daba a primera vista a impresión de que el resultado final del mismo podría sonreír tanto a uno como a otro equipo. La elección del favorito, en este caso, podría, sin menospreciar al Orillo, recaer en el Aismalibar, con leve y suave ventaja. La suposición, entraba dentro de lo posible, tras las victorias consiguidas por este equipo en su encuentros disputados, tanto frente a los equipos catalanes como frente a los madrileños... Pero esa superioridad no ha venido a plasmarse en esta ocasion.

El equipo de Kucharski llevó la iniciativa durante todo el transcurso del primer periodo y bien avanzado el segundo. Las diferencias que el marcador señaló eran la prueba más fehaciente de los méritos contraidos tanto por el Orillo como por su tesonero adversario. En los primeros cinco minutos el marcador señalaba ya un 12 a 5 del todo expresivo y amenazador para el conjunto de Sabadell y esperanzador para los de Moncada. En el transcurso de este breve periodo, la «responsabilidad» de uno y otro cuadro jugaba un papel importantísimo en el momento de desprenderse del balón. La ventaja iba sumándose en beneficio del Aismalibar que iba traduciéndose en 20 a 12 y 29 a 20... Pero al llegar al descanso el marcador, con sus 29—24, nos ofrecía, al menos en apariencia, lo que parecía ser para unos y otros. Y no nos equivocamos.

Si analizamos la labor del conjunto de «Kuckl» en esta primera fase diríamos que no estuvo muy inspirado en sus actuaciones y en sus decisiones. Jugó oprimido, bajo un complejo de cierto nerviosismo y aun cuando la ventaja en el marcador estuvo casi siempre a su lado, nunca dió la firme impresión de que podría llevarse el partido de una forma plácida... y si con grandes dificultades. Pero llegó lo inevitable...

Fué en esta fase cuando el Orillo puso de manifiesto su gran dosis de entusiasmo y, sobre todo, decisión y juventud... (hablamos de Lluis). Ni le importó la excesiva diferencia de nueve puntos poco antes de finalizar la primera parte, ni se entregó en modo alguno ante un adversario de la categoría del Aismalibar. Todo lo contrario atacó con coraje, con decisión acortaba distancias, y... llegó el empate a 44 puntos... El punto de partida victorioso para el Orillo y el de la desmoralización que tomó cuerpo de forma efectiva en el Aismalibar.

Así se consumó la derrota de un equipo que se manifestó como gran vencedor, ante otro que tuvo su mejor arma en su entusiasmo y también, sea dicho de paso, en sus aciertos; porque los encestes de Soro, genial toda la noche, Oller y sobe todo, la agilidad y decisión de Lluis, un gran jugador, estuvieron a la orden del día.

Victoria justa, hemos de considerarla, la del Orillo, a la que colaboró de forma eficiente la «mano maestra», en la banda, de Font, cerebro regulador y gran distribuidor de piezas en los momentos oportunos.

Vallejo y Fernández tuvieron una actuación algo regular en su labor.

Equipos: Orillo: Sánchez (4); Maseguer (3); Oller (12); Lluis (7); Soro (22); Gumbau (8).

Aismalibar: Folgosa (11); Coello (8); Navarro (7), Riera (2); Font (2); Kucharski (19).

ANICETO MIEDES

VIENE DE 12.ª PAGINA

El Español juega tranquilo. ¡No le va nada! Y el Barcelona, nerviosísimo. ¡Cómo que le va mucho!

Segarra es un cuarto defensa. ¡Y lo que importa es marcar goles!

* * *

Al salir el Español al campo, el de las palomas soltó media docena. «¿Augurio de goleada?», nos preguntamos.

* * *

A Martínez le derriba Arcas de un puñetazo en un ojo, se forma el natural revuelo que da, como resultado, la expulsión de Bosch. ¡Vivan los arbitrajes castizos!

* * *

Uno del Español, al ver la solución de la jugada, se desahoga a nuestra vera:
—¡Ya era hora, hombre!
¿Falta aclarar que se refería a los arbitrajes adversos que ha sufrido el Español?

Kubala se desmelena. Quiere entrar fuerte, pero no sabe... Cada cual a lo suyo.

* * *

Dos trabajadores del fútbol auténticos. Casamitjana es a Basora, como Basora a Casamitjana.

* * *

A fin de cuentas, el Español le ha hecho al Barcelona lo que el Atlético de Madrid le hizo al Madrid. Que en lides deportivas, ser fratricida es hacer honor al deporte.

* * *

Durante el descanso hay opiniones para todos los gustos, acerca de lo que ocurre en Torrero, con un posible empate del Madrid o con la victoria de los campeones de Europa, por dos a cero.

* * *

Basora ha pasado a la izquierda, para frenar a Argiles, en sus ataques peligrosos.

* * *

Y el gol clásico de Faura, llega, sobre una barrera, aparentemente bien formada. Para evitar esos tantos hará falta barrera y contrabarrera.

* * *

Y otra andanada, que debe encajar el Barcelona: la expulsión de Bosch, fulminante, inapelable.

* * *

Y el segundo tanto de Arcas, que todavía se acuerda de otros partidos de antaño...

* * *

Benavídez, por afarolados.

* * *

A Coll le da un balón en la espalda y no se inmuta. —¡Ahí me las den todas! — parece decir, con gesto resignado.

* * *

Argilés juega al paso.

* * *

Y paso a paso se va acabando el partido... y hasta funciona el simultáneo en todos sus casilleros.

* * *

—¡Otro año lo seremos! — dirá el buen barcelonista.

* * *

—Somos especialistas... — piensa el españolista para su capote.

HOCKEY CAMPO

EL REAL CLUB DE POLO, DE BARCELONA se proclamó brillante Campeón de España

Venció por 4 a 1 al Tenis San Sebastián, ayer en Madrid, en el partido final

El Egara, sin perder, fué eliminado por los donostiarras

Madrid, 14. (Crónica telefónica de nuestro enviado especial.)

Venciendo por cuatro goles a uno al Tenis de San Sebastián el R. C. de Polo acaba de proclamarse con toda brillantez campeón de España de hockey en la modalidad de sobre hierba, logrando esta victoria en el difícil y a la vez defectuoso terreno de hierba del Club de Campo madrileño.

La jornada matinal de hoy ha sido intensa, ya que ha comenzado antes de las diez, con la disputa de una prórroga de media hora de juego entre el Egara y el Tenis donostiarra, que la víspera terminaron empatados a dos tantos su partido final y las dos prórrogas subsiguientes. Y como en aquella prolongación puntuaban los saques y penalidades de esquina, como también los penalties bully, el Egara, sin ser batido, ya que no se ha marcado ningún tanto, se ha visto eliminado por cinco puntos a uno, prominentes aquéllos de dos penalidades de esquinas y un córner que forzaron los donostiarras mientras los egarenses sólo se beneficiaron de un saque de esquina.

Después han contenido en la final de consolidación el Club de Campo y el Junior-Madrid, los dos equipos que fueron eliminados en la primera jornada por los conjuntos egarense y barcelonés. Venció el Club de Campo por 2—1, resultando así ganador del breve torneo reservado a los equipos perdidosos en el inicio de la competición.

Finalmente se han enfrentado en el partido decisivo de la Copa S. E. el Generalísimo y del título nacional 1957, el Polo y el Tenis. Ha triunfado de modo merecido el R. C. de Polo de Barcelona, consiguiéndolo después de porfiar varias temporadas con su actual equipo, que es uno de los que mejor hockey en calidad técnica y espectacularidad practica este deporte en nuestra patria, y aun que en alguna anterior y decisiva ocasión les haya fallado el factor efectividad, esta mañana ante el Tenis de San Sebastián han sido puestas de manifiesto en forma admirable todas aquellas facetas e incluso esta última, lo que les ha valido la meritoria recuperación del título nacional que consiguiera en 1942.

Ha dominado el Polo al Tenis en la mayor parte del encuentro por la dicha calidad de su juego y aunque dos de los goles fueron logrados de «penalty-bully» Señalaré, por si alguien no lo supiera, esta sanción se aplica cuando en falta se salva un tanto que era inevitable. Su transformación ha ido a cargo de Eduardo Dualde, enfrentado una y otra vez a Carlos Arbide. Y también el propio Dualde, jugador genial hoy y siempre buen jugador, obtuvo otro gol en excelente jugada personal, después de haber abierto el tanteador Andreu II de fortísimo é imparable remate a un «penalty-córner». El del Tenis lo obtuvo el extremo Barandiarán en su mejor jugada del partido, poniéndolo en un 2—1 algo difícil para los barceloneses, resultado con el que se llegó al descanso. Después los colistas, todos, se encargaron de lo restante que al final había de ser la bien lograda consecución del título nacional.

El guardameta Usoz, los hermanos Fuentes y José María Usoz fueron los mejores del once que hubo de inclinarse ante la clase de los polistas. Estos tuvieron sus figuras cumbre en los dos Dualde y en Andreu, sin desmerecer los restantes, ya que todos fueron magníficos colaboradores para el logro del gran triunfo final.

Señalaré con satisfacción que el arbitraje de Mengoti y Estebánez, madrileños ambos, ha sido modélico, aplicando a la perfección la ley de la ventaja; dos goles sumó en su haber el Polo por esa elogiable actuación arbitral, puesto que en ambas hubo falta anterior de los donostiarras para impedirlo. También debo consignar que el Tenis sufrió la baja de José María Usoz, rotura de ligamento, que le convirtió en espectador en el segundo tiempo. También en dicho período se partió un compañero de equipo la ceja, el defensa Arizqui, haciéndose ostensible el cansancio en las filas donostiarras a medida que los minutos iban transcurriendo en la segunda parte de este partido.

Hemos dicho que los árbitros fueron Mengoti y Estebánez. Y las alineaciones éstas:

Real Polo: García, Andreu II, Cavaller, Mercader, Andreu II, Moll, Macaya, E. Dualde, Tarruella, L. M. Usoz y J. Dualde.

Tenis San Sebastián: Usoz, A. Fuentes, Arizqui, Iraola, J. M. Usoz, J. Fuentes, C. Arbide, J. Arbide, E. Usoz, González Barandiaran.

Terminado el encuentro final fueron entregados los premios, siendo ovacionado Joaquín Dualde, capitán del R. C. Polo al recibir la Copa de S. E. el Generalísimo, así como Grati, capitán del Egara, la correspondiente al tercer clasificado teórico en esta competición.

Es ciertamente halagüeño que, cuando nos aprestamos a celebrar en Barcelona y Tarrasa el cincuentenario del hockey en España, un club barcelonés, el R. C. de Polo, se proclame campeón nacional y haya estado muy cerca de ser finalista y, por ende, subcampeón el C. D. Egara.

Bien por el hockey de nuestra región y enhorabuena al R. C. de Polo y a sus jugadores.—X.X.

Tarrasa y Jolaseta, finalistas del Campeonato de España juvenil

Bilbao, 14. — En el campo de Jolaseta se han jugado hoy los partidos del sexto campeonato nacional de hockey juvenil.

En encuentro de consolación, el Instituto Hockey Club de San Sebastián venció al Castilla Hockey Club por cinco a cero.

Semifinales: el Tenis Junior de Santader y el Deportivo de Tarrasa jugaron un encuentro cuyo primer tiempo finalizó a cero. Como estas semifinales debían decidirse en el primer período, hubo que jugar prórroga. Terminó también con empate y aplicada la tabla de puntuación como se estableció previamente, se dió vencedor al Tarrasa por 14 puntos a 7.

Después jugaron el Egara de Tarrasa y el Club Jolaseta, dándose las mismas circunstancias que en el partido anterior. Se dió como vencedor al Jolaseta por 14 puntos contra 6. — Alfil.

HOCKEY SOBRE RUEDAS

El Barcelona líder, al batir al Español por 5 a 2

Por una diferencia mucho mayor de lo que cabía presumir, aun cuando reflejando con justicia la marcha del partido, se resolvió el esperado choque de ayer por la mañana en el Palacio Municipal del Deporte, entre el Español y el Barcelona.

Un resultado, cinco a dos, favorable a los azulgranas, que coloca a este equipo al frente de la clasificación con un punto de ventaja sobre los españolistas y un mejor «goal-average», también, lo cual les coloca en inmejorable posición, a dos jornadas del término de la competición, para hacerse con el título de campeón de Cataluña, de la presente temporada.

Una vez se puso de manifiesto en el partido de ayer los riesgos máximos que entraña en el hockey sobre patines, al igual que en cualquier otra faceta del deporte, el saltar a la cancha, a jugar alegremente y sin táctica premeditada alguna, dejando a la inspiración de tal o cual jugador las posibilidades de decantar su resultado. Ese a modo de jugar a lo que salga, que ya viene siendo característico en el Español, en el curso de la actual temporada, lógicamente tenía que tener un riesgo grande frente a un adversario que le supera en rapidez y entusiasmo y al cual incomprensiblemente dejaron en plena libertad de acción a su gran figura y director de orquesta el internacional Orpinell, verdadero artífice del triunfo barcelonista, que justo es reconocerlo asimismo, tuvo en el meta Colet un valladar realmente insalvable, y en el binomio Vilar-Lorente, el prototipo de los delanteros incisivos y bulliciosos, que en modo alguno resultan cómodos al pausado juego del equipo blanquiazul.

Un triunfo claro y rotundo, el alcanzado por el Barcelona, que dió un importante paso al frente en la conquista del título de campeón de Cataluña, basado en la mayor rapidez de los azulgranas y también, en la falta de la necesaria orientación táctica desde la banda, por parte de los blanquiazules, factores muy de tener en cuenta en el hockey sobre patines, en la actualidad, y que, jugados con acierto pueden ser la base de muchas victorias, o al menos de actuaciones convincentes y de gran atractivo para el público, como lo fué en esta ocasión la alcanzada por el Barcelona.

Y si a todo ello le unimos además que los dos tantos relampagueantes conseguidos por Vilar, en el transcurso de muy pocos minutos, colocan al debutante Carlos Largo — uno de los mejores metas de la actualidad, pese a los cinco goles encajados — en un estado de visible inferioridad que dejaba al descubierto sus largos meses de inactividad, llegaremos a la conclusión de que tampoco fué en esta ocasión el Español el equipo sólido en sus líneas traseras que convenía frente a un adversario de incisiva línea delantera.

Se llegó al descanso con el resultado de tres a uno, logrados por Vilar todos ellos, los del Barcelona, y por Boronat el de los blanquiazules, consiguiendo el cuarto de los azulgranas Lorente a poco de iniciada la mitad y Orpinell el quinto al transformar un justo penal, acortando la diferencia Trías en el último segundo.

Cuidó del arbitraje, con acierto, el internacional Lacambra, formando a estos equipos:

Barcelona: Colet, Marzo, Orpinell, Lorente y Vilar. Reservas: Puig, Pérez y Vázquez.

Español: Largo, Colomé, Boronat, Trías y Puigbó. Reservas: García, Newton y Pedros.

Los dos restantes encuentros de la jornada señalaron victorias de los visitantes, Reus Deportivo y Arrahona, sobre el Universitario y Noya, respectivamente, apuntándose un nuevo triunfo el Voltregá en la fase final de la Segunda División, sobre el C. N. Reus, por dos a cero, y el Villafranca sobre el Círculo Barcelonista, por la mínima diferencia de 5 a 4.

E. L. JIMENO

PELOTA NACIONAL

EL TORNEO DE FEDERACIONES

(Primera Liga)

Vizcaya, Guipúzcoa y Navarra vencieron con facilidad a Cataluña, Castilla y Alava respectivamente

Bilbao, 14. (Por conferencia.) — Esta mañana, en el frontón del Club Deportivo, que ha registrado una gran entrada, se han enfrentado catalanes y vizcaínos para el Torneo de Federaciones, en su última jornada.

Partieron netamente favoritos los jugadores locales que, a decir verdad, hicieron honor a su condición de tales.

Así, en el partido de pala corta, Duñabeitia y Beraza vencieron ampliamente — 40 x 14 — a Gombau e Iturri.

En el de mano individual, Azcárate dejó en 5 tantos para 18 a Chiquito de Cenicero.

Y, por fin, en mano por parejas, Urién y Alvarez dejaron en 9 tantos para 22 a Sotelo y Hernáez. — C.

* * *

San Sebastián, 14. (Por conferencia.) — El Frontón Gros se ha llenado totalmente en la mañana de hoy. Jugaban Guipúzcoa y Castilla, y aunque se daba por descontado un triunfo completo de los jugadores que han acertado a mantenerse «leaders» a todo lo largo de la competición, se quiso hacerles objeto de unas justas y merecidas demostraciones de afecto y simpatía, a las que se han hecho merecedores.

En el partido de pala corta, Gurruchaga y Yurramendi vencieron — 40 x 31 — a Matute III y Ucín II, que se defendieron bravamente.

En mano individual, Ituarte ha jugado un partido espléndido, dejando en 5 tantos para 18 a Salamanca.

Y en mano por parejas, Bengoechea y Garmendia sumaron sus buenos 22 tantos, al tiempo que Azpeitiano y Orcoyen no conseguían rebasar los 10. — C.

* * *

Pamplona, 14. (Por conferencia.) — Los palacortistas y manistas navarros han sumado otros tres puntos, en virtud de otras tantas victorias, esta vez a costa de los entusiastas jugadores alaveses, inferiores, sin embargo, técnicamente, a quienes hoy les han hecho frente.

En pala corta, Eseverri y Machiarena vencieron — 40 x 21 — a Albeiza y Vidal Abarca.

En mano individual, Ezponda venció fácilmente a González, dejándolo en 2 tantos para 18.

Y en mano por parejas, Ezcurra e Iriarte se deshicieron de Chiquito de Bernedo y Cerain, por 22 tantos a 5. — C.

CLASIFICACIONES
PALA CORTA

Guipúzcoa	10	7	3	7
Navarra	10	6	4	6
Cataluña	10	5	5	5
Vizcaya	10	5	5	5
Castilla	10	4	6	4
Alava	10	3	7	3

(Se clasifican semifinalistas Guipúzcoa, Navarra y Cataluña, vencedora por promedio de tanteo (54—52) de Vizcaya, que promocionará.)

MANO INDIVIDUAL

Vizcaya	10	9	1	9
Guipúzcoa	10	8	2	8
Navarra	10	6	4	6
Cataluña	10	5	5	5
Alava	10	1	9	1
Castilla	10	1	9	1

(Se clasifican semifinalistas Vizcaya, Guipúzcoa y Navarra y promocionará Cataluña.)

MANO POR PAREJAS

Guipúzcoa	10	9	1	9
Navarra	10	7	3	7
Vizcaya	10	6	4	6
Alava	10	4	6	4
Castilla	10	4	6	4
Cataluña	10	0	10	0

(Se clasifican semifinalistas Guipúzcoa, Navarra y Vizcaya, y promocionará Alava, vencedora de Castilla por promedio de tanteo — 37 x 34 —.)

CLASIFICACION POR FEDERACIONES

Guipúzcoa	30	24	6	24
Navarra	30	19	11	19
Vizcaya	20	20	10	20
Cataluña	30	10	20	10
Castilla	30	9	21	9
Alava	30	8	22	8

Un finalista para el campeonato «manomanista»: García Ariño, que venció - 22 a 3 - a Barberito

Vergara, 14. (Por conferencia.) — Hoy, en el Frontón Municipal, insuficiente para dar cabida a la masa de aficionados de aquí y de fuera de aquí que deseaban presenciar el choque entre el vizcaíno García Ariño y el riojano Barberito, se ha jugado la primera semifinal para el campeonato nacional «manomanista».

El partido ha constituído un triunfo rotundo, aplastante, arrollador, de Jesús García Ariño, que se ha presentado en forma espléndida, muy para tenida en cuenta para el partido final, sea quien sea su contrario, de los dos que pueden serlo: Ogueta o Arriarán II.

Ya de entrada, García Ariño se ha impuesto netamente, poniendo el marcador en 7—0 a su favor. Y aunque después Barberito consiguió tres tantos, otra arrancada de García Ariño le permitió irse de un tirón al tanto 22, finalizando, por consiguiente, éste que ha resultado partido tremendamente desigual, con este tanteo: 22—3.

No es para descrito el júbilo de los muchos vizcaínos que se habían trasladado a esta ciudad ávidos de presenciar este partido, que ni aun el más optimista de ellos podía suponer daría este escandaloso resultado.

Presenciaron el partido distintas autoridades federativas y el delegado nacional de Educación Física y Deportes, don Juan Antonio Elola. — C.

El San Juan, campeón de España de juveniles

EN EL ULTIMO PARTIDO, BATIO AL FEMSA DE MADRID POR 4 A 1

San Sebastián, 14. — En la pista del Gran Kursaal y bajo la presidencia del delegado de Educación Física y Deportes, señor Elola, y del Frente de Juventudes, señor López Cancio, así como autoridades donostiarras, se celebraron los últimos encuentros del campeonato nacional juvenil de hockey sobre patines, dándose los siguientes resultados:

San Felipe Neri, de Cádiz — Español, de Valencia 1—3
Anoeta, de San Sebastián — Fabrimieres 0—5
La Merced, de Murcia — Ciclón, de Santander 3—2
San Juan, de Barcelona — Femsa, de Madrid 4—1

En consecuencia, se ha proclamado campeón de este torneo el equipo San Juan, de Barcelona, situándose a continuación el Femsa, de Madrid, y después La Merced, Ciclón, Fabrimieres, Anoeta, Español y San Felipe Neri.

En medio de grandes ovaciones, los señores Elola y Cancio hicieron entrega de los trofeos a los equipos vencedores en este torneo. — Alfil.



BALONCESTO

AISMALIBAR Y REAL MADRID, IGUALADOS EN EL PRIMER PUESTO DE LA LIGA NACIONAL

El primero fué derrotado en Barcelona por el Orillo Verde, y el Madrid ganó al Juventud

EN LA FASE FINAL DE SEGUNDA DIVISION HAN CONSEGUIDO EL ASCENSO LOS EQUIPOS ALDAPETA Y NAUTICO DE TENERIFE

Ha tenido la Liga Nacional de Baloncesto un magnífico comienzo, y el interés crece a medida que los partidos se desarrollan. Los dos triunfos del Real Madrid, al enfrentarse a los equipos catalanes Juventud y Barcelona, y la victoria del Orillo Verde, en Barcelona, frente al Aismalibar, han dejado la clasificación en trances de proporcionar al recién nacido torneo un interés extraordinario cuando aún no se ha cumplido de forma total la primera vuelta del campeonato.

EL BARCELONA GANA AL ESTUDIANTES

Jugaron un buen partido, arbitrado por los Sres. Navarro y Esteban, de forma correcta, el Estudiantes y el Barcelona. El juego estuvo igualado en la primera parte, a cuyo final se llegó con 29-26 a favor del equipo catalán, y aunque la igualdad se mantuvo en el segundo plazo, los aciertos de Bonareu, que en este plazo marcó siete canastas y un tiro libre, hicieron infructuosa la reacción del Estudiantes, que al entrar en los tres minutos finales con dos puntos de desventaja, cometió faltas personales y errores que aumentaron su derrota a un margen de nueve puntos que no existió en el juego desarrollado por los dos equipos.

Las alineaciones y puntos fueron en este partido:

Estudiantes.—Codina (8), Abréu (8), Pérez (4), Díaz Miguel (10), Salaverría (10), Garrido, Preston, Laborde (8), Arnold (2).

Barcelona.—Canáls (3), Parra (8), Belmore (8), Cano (15), Del Baño, Bonaréu (19), Matéu (6).

VICTORIA DEL REAL MADRID FRENTE AL JUVENTUD

Resultó bastante igualado en la primera parte el partido Juventud-Real Madrid, resaltando de nuevo en el equipo catalán Enseñat, director del juego de su equipo y realizador notable, con tiros desde todas las distancias y en diversas posiciones, que le acreditan como un jugador muy completo y de difícil marcaje. Hubo también en este encuentro abundancia de faltas personales, siendo Enseñat objeto de doce en el afán de los jugadores del Madrid de obstaculizar la magnífica tarea de este jugador. Aunque Hernández mostró su clase y condiciones con pases magníficos a sus compañeros y con algunos encestes, el más eficaz en la segunda parte fué Brindle, que, junto con Herreras, en la primera parte, y el empuje de Trujillano consiguieron afianzar la victoria mediada la segunda parte, para acabar venciendo por 72-61, en un partido de claro arbitraje por Usúa y Aznar II.

DERROTA DEL AISMALIBAR FRENTE AL ORILLO VERDE

Barcelona 14. Correspondiente a la sexta jornada del Campeonato Nacional de Liga, primera división, de baloncesto, el Orillo Verde, de Sabadell, ha vencido al Aismalibar, de Moncada, por 56-49.

La primera parte finalizó con el resultado de 29-24, favorable al Aismalibar.

Hasta los 13 minutos del segundo tiempo, llevó ventaja el Aismalibar, pero el Orillo Verde, a base de juego rápido y entusiasta, logró una meritísima victoria.

A las órdenes de los colegiados señores Fernández y Vallejo, los equipos y marcadores han sido los siguientes:

Orillo Verde.—Masaguer (3), Oller (12), Lluis (7), Soro (22), Gumbáu (8), Gálvez y Sánchez (4).

Aismalibar.—Folgosa (11), Coello, (8), Navarro (7), Riera (2), Kucharski (19), Jordá y Font (2).—Mencheta.

CLASIFICACION DE LA LIGA NACIONAL

	J.	G.	P.	F.	C.	P.
Aismalibar	5	4	1	277	243	9
Real Madrid	5	4	1	354	315	9
Orillo Verde	5	3	2	286	288	8
Estudiantes	5	1	4	286	326	6
Barcelona	4	1	3	205	223	5
Juventud	4	1	3	240	253	5

LA FASE FINAL DE SEGUNDA DIVISION

Copado para el baloncesto en jornada intensísima, el Fiesta Alegre fué también escenario de los encuentros de la fase final de Segunda División, cuyos resultados fueron los siguientes: Dimar, 74; Dom Bosco, 53, y C. Náutico de Tenerife, 67; Corbis, 61, clasificándose en primer lugar los equipos Aldapeta y Tenerife, que ascienden a Primera.

CARA Y CRUZ DEL PARTIDO JUVENIL COLEGIO ESTUDIO-REAL MADRID

Se jugó a continuación de los partidos de la Liga Nacional el encuentro entre el Real Madrid y el Colegio Estudio, correspondiente al Campeonato Juvenil Castellano, partido que servía para decidir el título de campeón regional, al presentarse los dos equipos igualados a puntos y con una sola derrota cada uno a lo largo del torneo. En el primer tiempo, que comenzó con cierta ventaja del Madrid y con un juego magnífico por parte de los dos equipos, se registró una reacción del Estudio, que llegó al descanso con 34-28 a su favor. Si los dos equipos tuviesen que ser juzgados por este plazo, habría que proclamar la alegría que produce ver a muchachos conocedores ya a esa edad de la técnica del baloncesto y de todos sus fundamentos y capaces de hacer realidad sus conocimientos en el juego sin ninguna clase de reservas, y con una entrega admirable y formación física estupendas, que acreditan a los preparadores de uno y otro conjunto, señores Urtubi, del Colegio Estudio, y Ferrándiz, del Real Madrid.

El partido tuvo, sin embargo, una derivación desagradable en la segunda parte, porque nada más reanudado el juego, el Madrid, en una racha plena de vigor y aciertos, se colocó con 40-38 a su favor, ordenando entonces, cuando aún no se habían cumplido lo cinco minutos de juego, el preparador madridista la retención de la pelota a sus jugadores, con lo que el juego se paró por completo en un espectáculo antideportivo, desagradable y muy poco edificante y formativo. No bastaron las peticiones de tiempo a costa de faltas técnicas que hizo el Colegio Estudio para salvar la bochornosa situación, porque el Madrid, al conservar la pelota en su poder, no cedió en la tozudez de su director, aunque se veía cómo los jugadores tenían ganas de jugar, porque es para eso para lo que forman un equipo. El gesto, dentro de lo que el Reglamento ampara sí, pero reñido con toda norma de corrección, espíritu deportivo y hasta de respeto a quienes lo presencian, obligó, ante las protestas del público, a la suspensión del encuentro cuando se había entrado ya en los tres minutos finales, pero sin haber jugado nada más que cinco, y con el resultado de 41-39 a favor del Real Madrid, que si consigue el título, no podrá alardear ni sentirse satisfecho por ello.—Manuel GOMEZ AROSTEGUI.

TRIUNFO DEL EQUIPO DE MADRID EN LOS TORNEOS NACIONALES UNIVERSITARIOS DE ATLETISMO

El Real Polo de Barcelona ganó el Campeonato de España de hockey en hierba

Los atletas del Distrito Universitario de Madrid han ganado los Torneos Nacionales de Atletismo, celebrados en la Ciudad Universitaria, con nutrida participación y buenas marcas en algunas de las especialidades. La fecha temprana aún para el atletismo no ha impedido que algunos de los participantes hayan mostrado buena forma, debida a la preparación invernal de gimnasio que han realizado. En la última jornada, presidida por directivos nacionales del deporte y mandos universitarios, Bustinza consiguió una buena marca en 400 metros valla, y Roca, en 100 metros lisos, carrera en la que López Amor quedó segundo, con una décima más, después de padecer una lesión a mitad de la carrera. El madrileño Cabrera ganó los 400 metros lisos con la aceptable marca de cincuenta segundos y ocho décimas, que seguramente mejorará en esta temporada. La carrera de 1.500 fué disputada por los tres primeros, pero con resultado flojo por el tiempo empleado, y en relevos veloces los catalanes fueron superiores, a pesar de que los cambios de testigo fueron defectuosos, y ganaron sin apuros porque en el equipo madrileño no corrieron ni Tuduri ni López Amor. Los dos concursos celebrados en la jornada de clausura fueron ganados, por Ruiz Capillas, el salto de longitud, sin que mostrase mejora, y por Vidal Quadras, el lanzamiento del peso, con marca floja también.

El desfile y la entrega de premios a los vencedores y primeros clasificados pusieron fin a estos torneos, cuya clasificación final es la siguiente:

Primero, Distrito Universitario de Madrid, 150 puntos; segundo, Barcelona, 100,5; tercero, Valladolid, 63; cuarto, Oviedo, 56,05; quinto, Valencia, 22; sexto, Zaragoza, 22; séptimo, Sevilla, 12; octavo, La Laguna, 10; noveno, Salamanca, 5; décimo, Granada, 4; décimoprimero, Santiago, 2; décimosegundo, Murcia, un punto.

RESULTADOS

400 metros vallas.—1, Bustinza (Valladolid), 57 s; 2, Avalo (Madrid), 59-2/10; 3, Lobo (Oviedo), 59-9/10; 4, Cavero (Madrid), 1 m. 0 s. 5/10; 5, Extrems (Barcelona), 1-1; 6, Cordovilla (Valladolid), 1-2-5/10.

110 metros vallas.—Laprada (Valladolid), 16 s. 5/10; 2, Sarandeses (Oviedo), 17-1/10; 3, Felices (Madrid), 17-7/10; 4, García Alonso (Barcelona), 18-2/10; 5, Cordovilla (Valladolid), 19-4/10; 6, Caballero (Sevilla), 21-3/10.

100 metros lisos.—1, Roca (Barcelona), 11 s.; 2, López Amor (Madrid), 11-1/10; 3, Salvatella (Barcelona), 11-2/10; 4, Ponce (Valencia), 11-3/10; 5, Hoz (Madrid), 11-3/10.

400 metros lisos.—Cabrera (Madrid),

ABC (Madrid) - 16/04/1957, Página 45
Copyright (c) DIARIO ABC S.L, Madrid, 2009. Queda prohibida la reproducción, distribución, puesta a disposición, comunicación pública y utilización, total o parcial, de los contenidos de esta web, en cualquier forma o modalidad, sin previa, expresa y escrita autorización, incluyendo, en particular, su mera reproducción y/o puesta-a disposición como resúmenes, reseñas o revistas de prensa con fines comerciales o directa o indirectamente lucrativos, a la que se manifiesta oposición expresa, a salvo del uso de los

El Mundo Deportivo

SUSCRIPCION — España: 1 mes 20'—, 3 meses 75'—, 6 meses 150'—, 1 año 312'— — Extranjero: 3 meses 125'—, 6 meses 225'—, 1 año 450'—

Jueves, 18 de abril de 1957 — AÑO LII. — NUMERO 10.441 — DIARIO ILUSTRADO — EDICION DE LA MAÑANA — Precio del ejemplar: UNA peseta

PUBLICIDAD: Según tarifa

TELEFONOS: Redacción: Día y noche, 25-58-00; Sólo noche — 25-58-44. Administración: Publicidad — 25-58-44; Venta — 25-58-44; Suscripción — 25-58-44

MEDIO SIGLO AL SERVICIO DEL DEPORTE

Redacción, Administración y Talleres: Calle Diputación, 338 - BARCELONA (9)

EL TORNEO INTERNACIONAL DE JUVENILES 1957

Hoy quedarán proclamados los campeones de grupo

Esta mañana, en Sarriá, un magno y decisivo Austria-Holanda :: En Chamartín debe proclamarse campeón de grupo :: Italia y Rumania, también parten favoritas para el título, en sus grupos respectivos

LA JORNADA FINAL POR GRUPOS

GRUPO A

En El Molinón:
Turquía — Italia. Arbitro, Blanco Pérez.
(No se jugará el partido Luxemburgo-Alemania Oriental por «forfait» de Luxemburgo).

GRUPO B

En Chamartín:
Polonia—Hungría. Arbitro, Rey.
España — Alemania Occidental. Arbitro, Caballero.

GRUPO C

En Sarriá:
Grecia — Inglaterra. Arbitro. Bielsa.
Austria — Holanda. Arbitro, Tamarit.

GRUPO D

En Atocha:
Bélgica — Checoslovaquia. Arbitro, González Echevarría.
Francia — Rumanía. Arbitro, Birigay.

* * *

Hoy quedarán proclamados los campeones de los cuatro grupos en una jornada totalmente matinal muy interesante a fuer de decisiva.

Donde existen menos dudas es en el grupo B, donde juega España, pero el interés es muy relativo, ya que todos sabemos muy bien que aun cuando el equipo nacional español se viera batido por el occidental alemán, es punto menos que imposible que nuestro equipo representativo no pase a las semifinales, por hallarse virtualmente clasificado en méritos de coeficiente de goles, ya que, a causa de su rotunda victoria ante Hungría, la más abultada que ha dado hasta el momento actual el torneo, tan sólo se vería apeada por una estrepitosa derrota por más de diez tantos en contra. Y naturalmente, en forma alguna consideramos posible tan descomunal sorpresa. Más aún, lo que realmente esperamos es otra clara victoria de España en la mañana de hoy frente a los de la Alemania Occidental.

Digamos de paso que este partido será precedido por un Polonia - Hungría que será también muy disputado porque empatados ambos equipos a un punto batallarán por un igual para esquivar el triste honor de ser «colistas». Y como es forzoso dar un pronóstico, nos inclinamos por ver vencedor al cuadro húngaro, pese a su abultada derrota frente al español.

* * *

Aquí, en el terreno españolista de Sarriá, tenemos una magnífica matinal. Como partido preliminar, a las diez en punto, se enfrentarán Inglaterra y Grecia con el firme propósito y grandes ánimos de sacudirse el cero de encima que ahora lucen en la tabla. Y tras lo visto el pasado martes en la memorable jornada que tuvo por marco el terreno de Las Corts, ya es de suponer que estos dos equipos nos depararán un partido niveladísimo, de pura batalla, en el cual la tradicional flema británica chocará en emotivo contraste con la combatividad mediterránea de los helenos. Y aquí sí que se hace del todo punto imposible un pronóstico porque, el partido tiene todos los indicios de que se jugará a «cara o cruz».



AUSTRIA - INGLATERRA. — Esta jugada en zona de gol, demuestra lo muy enconada que fué la lucha entre los jóvenes jugadores de ambos equipos. — (Foto Bert)

El partido de «fondo» se jugará a continuación, a las once y media de la mañana, entre Austria y Holanda, empatados al frente de la clasificación a cuatro puntos y, por lo tanto, todavía invictos. Huelga decir que ambos salen a por el título y que el partido equivale a una gran final, porque el premio de la misma es ir a Madrid para participar en las semifinales y no volverse directamente a casa. Y también estos dos se lanzarán a fondo en busca de la victoria.

Si hemos de pronosticar forzosamente, porque no es grato hacerlo existiendo un evidente nivel de fuerzas, nos inclinaríamos por la victoria austríaca, ya que su delantera tiene más remate a puerta y es muy incisiva.

No hablemos más de esta gran matinal porque el elogio de la misma, a tenor de lo visto en las dos jornadas precedentes, es innecesario.

* * *

En terreno asturiano sólo se jugará un partido, en el del Gijón, entre Turquía e Italia. Ya es sobradamente conocido el «forfait» de Luxemburgo.

Descartada totalmente para el primer lugar Alemania Oriental, quedan los dos que juegan en la mañana de hoy el partido único de su grupo en un «mano a mano» interesante y decisivo, que es probable se resuelva a favor de los italianos, los cuales, en caso de empatar también lo tienen a su favor el asunto, por mejor coeficiente.

Por último, en Atocha, sede de la Real Sociedad, Bélgica puede «frenar» a Checoslovaquia y Francia hacer lo propio con Rumania, que ahora figura al frente de la clasificación, con dos puntos de ventaja sobre checos y galos.

Es de esperar, con arreglo a lo poco visto, el empate entre franceses y rumanos, como también la victoria Checoslovaca.

Y no hay nada más por comentar. — F.

LA VISITA DEL SESTAO A TARRASA

NO ES COMO PARA QUE SE CONFIEN LOS EGARENSES

Difíciles desplazamientos para Sabadell y Gerona :: El Lérida saldrá favorito ante el Logroñés :: Los tres primeros del Segundo Grupo, Murcia, Granada y Hércules, tienen, por un igual, visitas por cumplimentar muy difíciles

PARTIDOS DE LA JORNADA

PRIMER GRUPO

Tarrasa — Sestao
Lérida — Logroñés
Leonesa — Sabadell
Oviedo — Gerona
Caudal — Gijón
D. Alavés — Indauchu
Santander — Baracaldo
Avilés — La Felguera
Eibar — Rayo Vallecano
Burgos — Ferrol

SEGUNDO GRUPO

Córdoba — Murcia
Betis — Granada
Jerez — Hércules
Badajoz — A. Ceuta
San Fernando — Levante
Castellón — Málaga
Tenerife — Mestalla
E. Algeciras—Extremadura
Alicante — Cádiz
Eldense — P. Genil

Sigue la Segunda División con carácter estacionario en los dos grupos cuyas clasificaciones no registraron sensibles modificaciones en la última jornada, de una manera especial en las primeras posiciones.

Pero a la vista nos queda una tanda que promete — luego veremos si lo da — posibles cambios en las cabeceras de ambos grupos. En el primero de ellos, tanto el Real Gijón como el Sabadell juegan fuera de sus respectivos terrenos y tienen por un igual muy difíciles papeletas por solventar, el líder en el terreno del Caudal, que por ser paisano brinda choque de máxima rivalidad asturiana y, los sabadellenses en León, ante la Cultural Leonesa, siempre temible en su Estadio. Y no seremos nosotros quienes vaticinemos alegremente nada positivo para estos dos visitantes de tanta alcurnia, si bien, vemos más posibilidades de empatar a cargo de los rojiblancos de El Molinón.

Los dos equipos catalanes que jugarán «en casa» salen con bastantes posibilidades de apuntarse la victoria y los puntos, pero no en forma que pueda considerarse como de absoluta seguridad, de una manera especial en el choque que le corresponde librar al Tarrasa, porque recibe a un Sestao bien clasificado y que ya nos da la impresión de que no está llamado a pasar apuros. En cambio, el Tarrasa sí que puede verse metido de lleno en ellos si se descuida o confía y, por ello, necesita estos dos puntos urgentemente para iniciar — pues ya es hora — su camino de salvación. Con esto queda dicho todo, esperamos haber sido comprendidos y quedamos libres de soltar un poco alegre sermón.



SABADELL, 2 - LERIDA, 0. — Un momento de peligro ante la meta leridana. — (Foto Biarnés)

En cuanto al Lérida, que al parecer se ha despertado, aunque demasiado tarde, recibe a un Logroñés que le precede en la clasificación y que también nos da la impresión de haber sacado fuerzas de sus flaquezas tardíamente. Y ateniéndonos a la forma actual de estos dos últimos en la clasificación, bien se puede esperar que los leridanos se apunten una muy reducida victoria.

Para que nadie diga que nos olvidamos de él señalemos que el Gerona juega el domingo con el Oviedo en el Estadio de Buenavista y que es muy difícil que los ovetenses dejen escapar ni un solo punto de su terreno.

* * *

No es fácil de pronosticar el resto de la jornada en este grupo, porque todos los partidos restantes tienen su «porqué» y motivos bien fundamentados para hacerlos muy nivelados y muy interesantes.

Marcador por ahora muy cerrado el de Mendizarroza con el Alavés-Indauchu, ya que hay en él rivalidad de vecinos y necesidad de puntuar de los bilbaínos, terceros en la clasificación y con aspiraciones bien fundamentadas de ser segundos. Es más que probable el reparto de puntos.

Tenemos otra máxima rivalidad, también muy complicada con el Avilés-La Felguera, pero como quiera que dentro de lo incierto hay que regirse por los últimos resultados y los avilesinos vencieron el pasado domingo al Oviedo a domicilio, por los de Avilés va nuestro voto para una victoria mínima.

El Eibar, ya rozando la zona de grandes peligros, recibe a un Rayo Vallecano que puede aproximarse a ellos si pierde este partido. Los dos se hallan en un mal momento y es muy posible que el factor campo determine la victoria eibarresa muy por las justas.

Y el Burgos, que se halla en idéntica postura que el Tarrasa, recibe a un Ferrol que cuenta con dos puntos más. Otro «drama» de pronóstico muy reservado pero también con posible y muy apurada victoria del que juega en casa.

Tan sólo tenemos un partido con pronóstico relativamente fácil: victoria del Santander, en su terreno de El Sardinero, sobre un Baracaldo situado en los últimos lugares de la clasificación.

* * *

Queda ya señalado anteriormente que los tres «grandes» del

(Continúa en 3.ª pág.)

Suiza-España

ESTA NOCHE EN MONTREUX

En la primera jornada de la Copa de las Naciones

Montreux, 17. (Crónica telefónica de nuestro enviado especial EMILIO L. JIMENO.)

A PUNTO DE ALZARSE EL TELON

Nuevamente esta bella ciudad, recostada a orillas del lago Leman y con el impresionante macizo del Mont Blanc, con sus cumbres heladas como telón de fondo, se dispone, al igual que cada año por estas fechas, a ser escenario de la más antigua de las competiciones internacionales de hockey sobre patines.

Y nuevamente Montreux, en vísperas de esta Copa de las Naciones cobra su tono característico de animación inusitada, con la llegada de miles de visitantes y también con la presencia en sus calles de los jugadores de los equipos participantes con sus vistosos uniformes, que dan asimismo otra nota de color, preludio de los interesantes encuentros que nos aguardan.

Porque aun cuando es cierto que también aquí los comentarios giran en torno a las posibilidades de Portugal, España e Italia, como aspirantes máximos al título, tampoco se descarta, por ejemplo, a Inglaterra, conjunto que cuenta aquí con una gran masa de entusiastas, por ser la colonia extranjera más numerosa y, como es natural, a

(Continúa en 5.ª página)



El equipo de España que actuó el pasado año en la Copa de las Naciones de Montreux, con el seleccionador nacional don Francisco Platón y el directivo de la Federación Española, señor Torelló

El Atl. de Madrid vence, por la mínima, en Bruselas

Bruselas, 17. — El Atlético de Madrid ha vencido al Anderbecht, por tres goles a dos. — Alfil.

EL CINCUENTENARIO DEL HOCKEY EN España

LOS JUGADORES PRESELECCIONADOS PARA EL EQUIPO NACIONAL

1907 — 1957

Una vez terminado el Campeonato de España de Primera División, celebrado en Madrid, el seleccionador nacional, D. Luis Ysamat, ha facilitado la lista de los jugadores por él preseleccionados para integrar la selección española que ha de participar en los próximos encuentros contra Suiza y Austria, de devolución de visita. Son los siguientes:

Urzanqui (Egara) y Del Coso (H. C. Universitaria), porteros; Arnán (Barcelona), M. Ortego (Junior Madrid) y Cavaller (Polo), defensas; Eduardo Dualde, Andreu, J. M. (Polo), J. Fuentes (Tenis S. S.) y Delclós (Barcelona), medios, y Macaya, L. M. Usoz (Polo), P. Roig (Tarrasa), Murúa (C. Campo), Urquijo (Tenis S. S.), Lapetra (C. Campo) Aguirre (Jolaseta) y Joaquín Dualde (Polo).

Más adelante serán concretados los que deberán concentrarse en Barcelona para tomar parte en los encuentros internacionales del Cincuentenario del Hockey en España, a celebrar en Tarrasa y en nuestra ciudad.

TAMBIEN HA QUEDADO DESIGNADA LA SELECCION DEL RESTO DE ESPAÑA

La selección del resto de España que deberá enfrentarse a la de Cataluña dentro del programa de actos deportivos del Cincuentenario del hockey en España ha quedado en principio designada por el seleccionador señor Castejón. Será la siguiente: D. Castejón (Castilla), A. Fuentes (Guipúzcoa), Guimaraens (Galicia Norte), I. Aranguren (Castilla), B. Casteión (Castilla), Espla (Alicante), Águirre (Vizcaya), Presa (Santander), Illera (Santander), X (Valencia), González (Guipúzcoa).

El Mundo Deportivo no aparecerá mañana, VIERNES SANTO

De acuerdo con las normas dictadas por la superioridad eclesiástica, con motivo de los días preceptuales de Semana Santa y de las disposiciones que a tal efecto ha cursado la Dirección General de Prensa, EL MUNDO DEPORTIVO no aparecerá mañana viernes.

Un delegado del Barcelona que no es Samitier, ha ido a Río de Janeiro a buscar a Evaristo

Evaristo llega el día 29 y para acompañarle durante el viaje Río de Janeiro-Barcelona, el familiar de un destacado directivo azulgrana ha salido hacia la capital brasileña, con el fin de asegurar la llegada del jugador brasileño que si titubeó en algún instante para venir al C. de F. Barcelona, ahora está de perfecto acuerdo por haber aceptado la Directiva del club azulgrana sus proposiciones económicas.

Esta es la última noticia sobre la venida de Evaristo a Barcelona y al Barcelona.

La XII Vuelta Ciclista a España

(III GRAN PREMIO FIRESTONE)

26 de abril a 12 de mayo

Expectación ante las cuatro primeras etapas de montaña: BILBAO-VITORIA, VITORIA-SANTANDER, SANTANDER-MIERES Y MIERES-LEON

Hay fuerte expectación en el Norte ante las cuatro primeras etapas de la ya inminente Vuelta a España. Transcurren las mismas por un desfiladero de montañas: Elgueta, Campanzar y Urquiola, en a primera etapa, Bilbao — Vitoria; Puerto de Alisas, en la segunda, Vitoria — Santander; alto del Padrún, en la tercera, Santander—Mieres, y Puerto de Pajares, en la cuarta, Mieres—León.

Los colegas vizcaínos, guipuzcoanos, santanderinos y asturianos dirigen sus comentarios y su confianza a nuestros escaladores. Los nombres de Bahamontes y de Loroño son, naturalmente, los que predominan, y alguno de los pronósticos, impulsado por esta confianza y entusiasmo, entrevé que en León la Vuelta ya estará jugada a favor de un líder español definitivo.

Conozco todas las subidas que he detallado. Abundo en la opinión de que normalmente la victoria de una gran prueba por etapas, mientras el recorrido esté influenciado por la montaña, está en las manos de un escalador si, además de esta aptitud, sabe usar la cabeza para medir las distancias y replicar con la agilidad necesaria a las probables ofensivas de los llanistas.

Cuando le pregunté a Alfredo Binda si De Filippis podía ganar la Vuelta a Francia, apoyándome en la sorprendente recuperación de dicho as italiano, me hizo enseguida signos negativos con la cabeza:

—No, tengo un trepador en mi equipo. Hasta que se revele alguno, es imposible ganar el «Tour».

Abundo, pues, en esta opinión norteña de que el perfil de dichas cuatro primeras etapas está bien cortado a la medida de Bahamontes y Loroño. Pero, aun admitiéndolo así, no puedo participar de un excesivo optimismo. La técnica o los sistemas de correr, cambian. La mecánica, también. Los cambios de marchas, cada vez más perfeccionados, han contrarrestado no poco la fuerza innata de los escaladores. No creo que hoy un Bartali o un Coppi ganarán media hora en una etapa de montaña. El estudio constante, unido a la preparación científica, también cuentan. Y son muchos los corredores que han aprendido la lección de reservarse en las escaladas para recuperar en el llano: Primero, porque un estrago de

(Continúa en 5.ª pág.)

EL I TROFEO CIUDAD DE LERIDA

Se disputará el próximo domingo en homenaje A LUIS GARCIA

Participarán los más destacados atletas españoles

Lérida, 17. — El próximo domingo, día 21, por la mañana en el Campo Escolar se celebrará un extraordinario festival atlético, organizado por el S.E.U. con la colaboración de la Federación Ilerdense de Atletismo.

Este importante acto deportivo, que durante estos días acapara la atención de los aficionados leridanos, está dedicado al pundonoroso atleta local Luis García, que durante la pasada temporada consiguió los títulos de campeón de Cataluña y de España de Cross, siendo actualmente subcampeón nacional y regional, de dicha modalidad deportiva.

En este magno festival, se disputará el I Trofeo Ciudad de Lérida, y ya se cuenta con la inscripción de los más destacados atletas nacionales, cuyos nombres prestigian la matinal del próximo domingo, siendo este el acto atlético más importante celebrado en nuestra ciudad, desde que se disputó el Campeonato de Cataluña de Cross, ganado por el corredor leridano Buenaventura Baldomá, por lo que no es extraño que su anuncio haya despertado verdadera expectación.

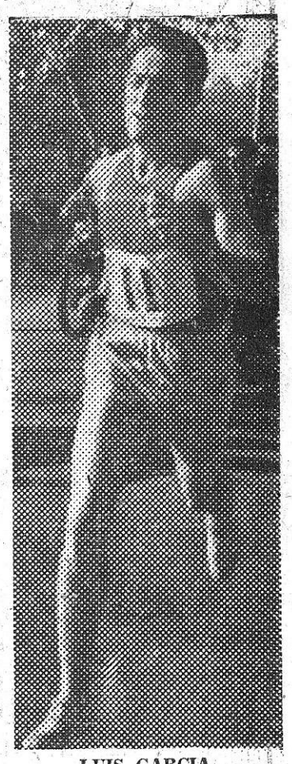

LUIS GARCIA

Las pruebas a celebrar y nombres de los atletas más destacados, que tomarán parte en este festival, son los siguientes:

100 metros. — Ichasmendi, Roca, Carretero, Salvatella y Estrems.

400 metros. — Piqueras, Francisco Ruf, Ichasmendi, Romaguera, Sainz y Carro.

1.500 metros. — Tomás Barris, Julio Gómez, Cabrera y Mayoral.

5.000 metros. — Amorós, García, Molins, Alonso, Rojo y Pamplona.

Salto altura. — Ariño, Martínez, Adárraga, Pérez, Camps y Parellada.

Salto longitud. — Pérez, Ruiz-Capillas, Camps y Joaniquet.

Pértiga. — Adárraga, Ruf, Roca, López y Torruella.

Triple salto. — Pauls, Pérez, Ruiz-Capillas, Paul, Parellada, Boulanger.

Lanzamiento peso. — Vidal

(Continúa en 5.ª pág.)

HOCKEY CAMPO

LOS GOLES O TANTOS

casi ya no cuentan en este deporte

S: GANAN LOS PARTIDOS POR PUNTOS...



Joaquín Dualde, capitán del equipo del Polo, campeón de España, con el trofeo de S. E. el Jefe del Estado al terminar la victoriosa final del domingo en Madrid

Hemos dicho y escrito desde Madrid y al llegar a Barcelona que en los recientes Campeonatos de España de Hockey sobre Hierba, tanto en los de Primera División como en los de Juveniles que tuvieron lugar coincidentes, casi, que alguno de los participantes y concretamente los dos equipos de tales categorías del C. D. Egara, habían quedado eliminados del torneo sin ser batidos.

Dicho de otra manera: habiendo empatado a goles eran excluídos del torneo. O de otra: sin perder, se quedaron sin jugar la final o sin pasar a la siguiente ronda.

Tales decisiones en competiciones de tanta importancia y oficiales se derivaron de la mayor o menor suerte en provocar saques de esquina o faltas en el área del contrario, ya que los puntos atribuídos tres, por «penalty-bully», dos por «penalty-corner» y uno por saque de esquina eran objeto de una «contabilidad especial» que a fin de cuentas clasificaba al once afortunado o a los jugadores más listos, en perjuicio del otro que tuvo menos suerte o menos experiencia en tal menester que no ha sido objeto de atención, hasta ahora, por los dirigentes de nuestros clubs y menos aun por los entrenadores o preparadores.

Aunque señalaremos que la principal culpabilidad corresponde a los equipos que no supieron deshacer un empate o marcar tantos, primordial objetivo de muchos deportes, entre ellos el hockey sobre campo o hierba, pues la eliminación producida en esta forma ha de dejar insatisfecho al que queda al margen. Y para el que se beneficia de ello creemos también que ha de sentir en menor grado la satisfacción del triunfo (?) y de la clasificación al ser uno y otra conseguidos de esta forma que calificaremos de «anfibia».

Motivan estas líneas, ante todo, la no resolución de la semifinal Egara — Tenis San Sebastián recientemente disputada en Madrid y que terminó o hubo de darse por terminada con empate a dos tantos luego de haber jugado los dos equipos más de dos horas y cuarto. Y de este lapso de tiempo, media hora transcurrió poco antes de la final y aunque fué un lapso de tiempo limitado, no hubo en cambio, limitación alguna para los nervios de los actuantes.

Es posible que los principales culpables de que esto sucediera fueran los propios jugadores al resultar incapaces de mejorar el tanteo de empate a dos y suponía la consecución de cuatro marcajes, que no está mal en esta clase de partidos que se juegan pensando mucho más en defenderse que en atacar.

Pero es lástima también que se tenga que ir a Madrid o a Bilbao para convertirse equipo y jugadores en espectadores del siguiente y decisivo partido, como en el madrileño caso del Egara la final, sin haber perdido.

Seguiremos opinando que goles son triunfos. Y no esos puntitos que a veces pueden salir de una bocamanga por el error de un árbitro, concediendo o no un «penalty-corner», aun siendo provocado intencionadamente por cualquiera de los protagonistas que en lugar de practicar el hockey de cara al marco contrario se les obliga a jugar a los puntos... que se derivan de aquellas incidencias.

Se habló y se habla hace ya varias temporadas de modificar y mejorar la fórmula de la competición. No se ha hecho y el Club de Campo, por ejemplo, ha sido este año a primera y no supuesta víctima de la fórmula por eliminatorias a partido único, al enfrentarse con el C. D. Egara en su correspondiente cuarto de final. Mereciendo vencer los madrileños, cosa que dijimos desde el momento que terminó dicho encuentro, fué el Egara su ganador y no por puntos. Un golito a última hora y la admirable labor de su guardameta, le clasificaron semifinalista. Si este punto no hubiera venido, se hubiera producido la prórroga y es posible que hubieran tenido que jugar a «corners» y a «penalty-corners» para seguir adelante... el Club de Campo.

Dos torneos de clasificación con los tres o cuatro clubs clasificados enfrentándose los ganadores de grupo para la final y los segundos para decidir los puestos tercero y cuarto, es y fué la fórmula propugnada por los representantes de los clubs de nuestra región y que se anunció iba a ser puesta en práctica a la primera oportunidad. Y se añadió que como Cataluña hacía algún tiempo que no ganaba el campeonato nacional de «esto», se derivaba aquel interés de los de acá para modificar la añeja fórmula.

El viernes último al ser eliminado el Club de Campo no se benefició ni mucho menos de la actual. Como tampoco el Egara al siguiente día al no poder con el Tenis después de más de dos horas de forcejeo. Y más perjudicado aun el Tenis de San Sebastián obligado a disputar una final poco después de haber jugado a saques y penalidades de esquina, durante media hora...

Modifíquese la fórmula o por lo menos estúdiese un horario de partidos para la actual, el último de los cuales no caiga dentro de eso que se llama hacerse de noche. Puntualidad y goles es el lema que debería inculcarse a los protagonistas de partidos de campeonato... El Real Polo, marcando siete tantos en tres encuentros acaba de proclamarse campeón nacional, en Madrid...

BALONCESTO

Nueva moral y redoblados ánimos en el Barcelona

con vistas a la segunda vuelta de la Liga Nacional

La Liga, que en este fin de semana marcará un paréntesis de tregua, parece tenerle abiertas al Barcelona unas perspectivas por demás halagüeñas. El triunfo azulgrana sobre el Estudiantes — único resultado positivo de la última confrontación centrocatalana — ha venido a dar al reajustado cuadro de Las Corts una moral nueva y, al propio tiempo, una clara conciencia de su real valía.

Frente a los subcampeones castellanos cuajaron los barcelonistas una espléndida labor, todo brío e intelgenca. Y puesto que no cabe ver en esos aciertos barcelonistas el valor de un hecho esporádico sino, por el contrario, la confirmación de otros que, aunque con el contrapeso de la desgracia, habían cuajado ya en partidos anteriores, es lícito pensar que este primer triunfo del Barcelona en la Liga habra venido a ser, sin duda, el punto de arranque de una etapa propicia para los azulgrana a los que habrá que conceder una estimable «chance» en los partidos que habrán de ir disputando en la inminente segunda vuelta del torneo

Por una vez, pues, las cosas te rodaron al equipo de Ortiz bajo signo propicio. Los imponderables, en esta ocasión, dejaron en paz al Barcelona y de ese modo fué posible que los méritos contraídos, por juego y por dominio, durante un partido cristalizasen, al final, en una victoria legítima y merecida. Cosa que no había ocurrido en algunos de los partidos que había disputado el cuadro barcelonista

El optimismo, la confianza, han vuelto, de consiguiente, al sector azulgrana, según pudimos percatarnos a través de la conversación sostenida con don Antonio Palés, directivo delegado de las secciones del C. F. Barcelona, en cuya compañía efectuamos el viaje de regreso de la capital.

—Esta victoria — nos decía — habrá sido de un inestimable valor, no sólo por la victoria en sí, sino por lo que la misma habrá servido como estímulo para nuestros jugadores, que habrán podido convencerse, de este modo, de que, por juego, pueden codearse dignamente con no importa quién. De esto, evidentemente, pudieron ya percatarse en los partidos jugados contra el Aismalibar y el Orillo Verde. Importaba, ahora, que la desgracia dejase al fin de perseguirles y que pudiesen, con una victoria, adquirir esa firme moral sin la cual de poco sirven las mejores cualidades técnicas y las más altas virtudes. Por ello, la confianza que siempre deposité en el equipo descansa ahora, creo, sobre unas bases solidísimas.

En el curso de la conversación, multitud de temas — siempre relacionados con esta Liga Nacional — fueron mereciendo la atención subrayada con atinados comentarios, de nuestro interlocutor. El señor Palés nos habló de la fe que tiene puesta en los jóvenes jugadores que han sido incorporados al equipo.

—Su clase actual — apuntó — aun hallándose en período de formación, es ya excelente. Y su admirable disciplina, su afición desmedida, y la facilidad que tienen para asimilar cuanto se les indica forman, con su clase, un conjunto de magníficas cualidades, ante las que es obligado sentirse hondamente esperanzado. Creo, en fin, que la orientación que nuestro preparador ha imprimido al equipo ha de rendir frutos muy positivos. Al lado de los valores ya firmes, como son Bonareu, Canals, Parra, Lovrics, Loriente, Belmore y demás jugadores ya cuajados, los Cano, Mateu, Sebastiá, Miró y demás elementos en formación podrán ir perfilando una personalidad acusadísima.

En el vaivén de la conversación, surgió un tema poco menos que inevitable: el de los arbitrajes. Inevitable, decimos, porque no hacía muchas horas — algo más de veinticuatro — que el Barcelona había padecido en el Fiesta Alegre los rigores de un arbitraje netamente adverso. Y la alegría de la victoria sobre Estudiantes no había conseguido, por lo que veríamos después, ahogar un disgusto que todavía seguía latente en el ánimo del directivo barcelonista.

—Resultó — nos dijo — algo sencillamente bochornoso, lamentable, y que no quiero comentar porque tendría que hacerlo con demasiada dureza. Diré tan solo que la actitud del colegiado Aznar, de una extremada severidad para con nuestro equipo, resultó francamente reprobable.

Acerca del rumor circulado sobre una posible recusación de dicho colegiado nos preciso el señor Palés:

—No pienso tomarme tal molestia. ¿Para qué? Que siga arbitrando así, él sabrá con qué fines, y quizás llegue un momento en que él mismo comprenda lo equivocada de su actitud Y si no, allá él con su conciencia.

Corrimos un velo y la conversación dió un nuevo giro. Nos habló, por último, el señor Palés de sus proyectos con respecto a una intensificación de las actividades en el sector juvenil, con vistas a lo cual se ha dirigido el club a los socios invitando a inscribir a sus hijos — los comprendidos entre los doce y los quince años — a formar en la sección de baloncesto.

—Pensamos reunir — nos dijo — un nutrido plantel de principiantes con los que Ortiz e Isal puedan ir trabajando. Es una labor ingente la que vamos a emprender y que no puede dar frutos más que a un largo plazo. Pero entiendo que es absolutamente necesario llevarla a cabo. Es por ahí, evidentemente, que ha de empezarse si se quiere hacer una obra sólida y duradera.

M. E.

ESQUI

Con pistas en buen estado de nieve

se desarrollará en Andorra, este fin de semana, el GRAN PREMIO DE PASCUA, DE ESQUI, DEL C. E. INVALIRA

La temporada de esquí, como es sabido, tanto en su aspecto deportivo como turístico, ha sido este año irregularísima. La falta de nieve en nuestros centros pirenaicos ha frustrado los mejores propósitos y para los esquiadores catalanes éste ha sido realmente un invierno en blanco, pero dando a esta palabra el peor sentido; dicho de otra manera, que apenas se ha podido esquiar.

El tiempo ha refrescado en estos últimos días, y por el Pirineo ha caído nieve. Esto ha sido un auténtico maná para algunos centros que han contado con precipitaciones más regulares que los de este lado de la frontera, y las noticias que de Andorra nos llegan, y concretamente de las pistas que sirve el nuevo telesquí que montó el campeón Viladomat en el valle de Pas de la Casa, al otro lado de Envalira, aseguran pistas en magnífico estado, pues dos o tres nevadas de estos días han arreglado magníficamente los trechos que empezaban a estar un poco mal, por el mucho uso que han hecho de ellas varios grupos de esquiadores habituales de La Molina y Nuria, que no han querido pasar el invierno sin su deporte favorito y han puesto su proa a Andorra, cuando no a la vecina estación francesa de Sacquets, encima Aix-les-Termes, que con un nuevo teleférico parece que poco tiene que envidiar por la calidad de su nieve y cantidad de sus pendientes a los centros alpinos.

Andorra y Sacquets serán, esta Semana Santa, el objetivo de no pocos amantes del esquí de pista. Sin olvidar que tanto en Nuria como en La Molina, en cuyas cotas más altas el esquí de primavera, con sus maravillosas excursiones, es perfectamente posible, será punto de mira de muchos otros aficionados y no pocos franceses, produciéndose así un intercambio pascual de esquiadores de las dos vertientes — todos pirenaicos al fin y al cabo — que puede prefigurar un futuro brillante para toda la cadena de estaciones de los Pirineos. Especialmente si Su Majestad la Nieve ayuda más que este invierno...

Por lo que se refiere a Andorra, a la gran belleza de su circo blanco de Envalira, a la hospitalidad del pequeño valle, muy modernizado, sin que ello signifique, antes bien al contrario, abandono de sus más bellas tradiciones, el clásico Gran Premio de Pascua del Esquí Club d'Envalira que comenzará el sábado con su tradicional carrera infantil para lunes y martes desarrollar sus pruebas internacionales de «slalom» y «slalom gigante», suma una valiosa aportación de orden deportivo, ya clásica asimismo.

La prueba, en la que sin duda veremos a los mejores andorranos, capitaneados por Viladomat y Molné, y a los mejores catalanes, junto con una siempre valiosa aportación de catalanes de la otra vertiente, los simpáticos esquiadores de Font Romeu, Superbagneres y otros centros, significará un muy interesante punto de referencia en una temporada tan corta en competiciones.

Es de esperar, asimismo, que el Gran Premio de Pascua sirva de trampolín a una serie de jóvenes bajo cuyas espátulas han faltado este año carreras para revelar su talento y foguearse en la competición. Que el esquí español necesita ya iniciar una total renovación si quiere acudir a la cita olímpica de Squaw Walley con un mínimo de dignidad en el invierno de 1959-60, es algo evidente. Y para lograrlo hay que abrir campo a los jóvenes, procurar que empiece a rendir frutos esta campaña de propagación del esquí a las comarcas pirenaicas cercanas a Andorra.

He aquí, por todo ello, una competición que nos gustará vivir de cerca dentro de esta simpática atmósfera que los andorranos y su Esquí Club d'Envalira saben crear fácilmente en torno a este punto final blanco de la temporada de carreras.

C. PARDO

ATLETISMO

Los Campeones del Languedoc francés en el Estadio Municipal de Montjuich

Un festival atlético organizado por el "Club de Natación Montjuich" para el próximo domingo, por la mañana

El Club de Natación Montjuich organiza el próximo Domingo de Resurrección un encuentro internacional con la intervención del equipo campeón del Languedoc Foyer Leo Lagrange de Perpiñán, el cual viene con varias figuras internacionales del atletismo francés, entre ellos los seleccionados para la Olimpíada de Helsinki, Grignon y Ladepuc, que competirán con los atletas del «Hispamer», actual primer clasificado en el Campeonato de Cataluña de segunda categoría y los del Club de Natación Montjuich, que hasta el pasado domingo compartió el liderato con ese conjunto atlético y que espera en la segunda vuelta del campeonato regional conseguir nuevamente el primer puesto.

En los clubs catalanes que competirán con el conjunto francés hay valores destacadísimos de nuestro atletismo, destacando entre ellos Domingo Cerdán, que en el medio fondo está conquistando posiciones privilegiadas en nuestro atletismo regional, aparte de los mejores atletas de estos dos clubs y otras primerísimas figuras del atletismo español que concurrirán a ese festival.

El Club de Natación Montjuich, organizador de ese festival internacional atlético, invita a todas las entidades deportivas barcelonesas, y especialmente a las atléticas para que pasen a recoger sus correspondientes invitaciones, las que precisen, en el local social del Club de Natación Montjuich, Avenida Marqués del Duero, 88, 1.º (tel. 24-39-69), que estos días permanecerá abierto de 7 a 9 de la noche, precisamente para atender las peticiones que de entradas se hagan y con carácter absolutamente gratuito entregarán los dirigentes del popular club de la barriada del Pueblo Seco a los aficionados al deporte.

ENCUENTRO INTERNACIONAL

Linterna Roja-Foyer Leo Lagrange

El Club Linterna Roja, ha montado un festival contra los atletas de Perpignan, encuadrados en el Foyer Léo Legrange, y en el que figuran algunos destacados atletas de la vecina nación, entre ellos el velocista Grignon. También Tubieres, ya conocido por su anterior actuación defendiendo los colores del Tarbes, al igual que Bartissol, otro atleta conocido nuestro del otro lado de los Pirineos.

Así pues, la Linterna Roja, nos ofrece un festival de Pascuas, que ha de ser bien visto por los aficionados del deporte atlético, ya que incluso el Linterna Roja, en su afán de que este festival sirva de divulgación atlética ha decidido que la entrada sea gratuita.

Sería de buen ver, que los entusiastas directivos de Gracia, dada la categoría del esprinter Grignon, vieran de reforzar sus filas con nuestros mejores velocistas y quedaría mucho mejor, que para enfrentarse contra Grignon, los del Linterna Roja, hicieran defender sus colores por los Roca, Salvatella o Pagés.

También formando parte de este festival se disputará el III Gran Premio de Pascua de marcha, sobre la distancia de 10 kilómetros, para los seniors y juveniles, y 5.000 metros para los cadetes. Tenemos conocimiento de que participarán nuestros mejores especialistas, esperándose que lo haga también, el recordman nacional Alberto Gurt.

El orden de pruebas a disputar el Lunes de Pascua será el siguiente:

ORDEN DE PRUEBAS

Salto de altura.
80 metros cadetes.
100 metros lisos.
Peso, cadetes.
Peso.
1.000 metros cadetes.
3.000 metros lisos.
Triple salto.
3.000 metros cadetes.
4.000 metros lisos.
Jabalina.
Longitud.
8000 metros lisos.
Disco, cadetes.
Disco.
4 x 100 metros lisos.

III GRAN PREMIO DE PASCUA DE MARCHA ATLETICA

A las 11'30 horas:

5.000 metros cadetes.
10.000 m. juveniles y seniors.
Participando los mejores especialistas regionales.

ATLETAS PARTICIPANTES Y NUMERO DE DORSAL

FOYER LEO LAGRANGE

1 Abel, 2 Artigue, 3 Bartissol, 4 Bieules, 5 Chavernach, 6 Duclerc, 7 Figa, 8 Fraiche, 9 Galy, 10 Grignon, 11 Guinot, 12 Henric, 13 Laveroux, 14 Loirmand, 15 Moliner, 16 Roque, 17 Sala, 18 Serradeil, 19 Toix, 20 Tubieres, 21 Villanove.

C. A. LINTERNA ROJA

22 Carro, 32 Casanellas, 24 Cerda, 25 Costa, 26 Coy, 27 Escalona, 28 Fontbute, 29 Gasque, 30 Jiménez, 31 Lara, 32 Llarch, 33 Mir, 34 Molinos, 35 Ortega A., 36 Ortega F., 37 Ortega J. 38 Paulo 39 Sabadell, 40 Safont, 41 Sirvent, 42 Ubiñana.

Nuevo consejo directivo de la Federación Catalana

El nuevo Consejo Directivo de la Federación Catalana de Atletismo ha quedado formado de la siguiente manera:

Presidente, don Fernando Serrano Misas.
Vicepresidente, don Alejo Buxeres.
Vicepresidente, don José Culi.
Secretario, don Fernando Sagnier.
Vicesecretario, don Ramón Roig.
Tesorero, don Francisco Parés.
Presidente Federación Provincial Lérida, don Angel Gallegos.
Presidente Federación Provincial Gerona, don Narciso Salvador.
Presidente Federación Provincial Tarragona, don Andrés Pujol.
Presidente Colegio Jueces y Cronometradores, don Joaquín Roca.
Vocal representante comarcal, don Antonio Vila.
Vocal, don Ricardo Sánchez.
Vocal, don Pedro Fuchs.
Vocal, don Gerardo García.
Secretario general, don Fermín Mariana.

NATACION

"Queremos que en el C. N. Montjuich

se practiquen los tres deportes básicos,

a la natación y atletismo, queremos unir la gimnasia, ofreciendo a la ciudad un importante nucleo deportivo"

-nos dice don Enrique Llaudet, presidente de mérito del Club

Nuevamente don Enrique Llaudet, destacada personalidad barcelonesa y conocido en el ambiente deportivo, por haber actuado en el deporte activo y figurado recientemente en el Consejo Directivo del C. de F. Barcelona, nos ha prestado su atención, esta vez para comentar la actuación del Club de Natación Montjuich del que es Presidente de Mérito y al que presta un apoyo que le dignifica como deportista. El señor Llaudet nos dice al iniciar esta entrevista:

—Le agradecería que no me hablara del asunto de la construcción de la piscina cubierta del C. N. Montjuich...,

—¿Por qué, señor Llaudet?

—Porque considero, sinceramente, que cuando se hable de ese anhelado deseo de una barriada modestísima y que está realizando un esfuerzo deportivo digno de ser tenido en cuenta, hay que hablar de realidades y no de proyectos.

—¿Se trabaja en este sentido?

—No se ha dejado de trabajar desde el año 1948. Ultimamente nos reunimos la Comisión Pro Piscina de nuestro club con la asistencia de don Epifanio de Fortuny, barón de Esponellá, y acordamos, precisamente, trabajar para la culminación de ese anhelo y necesidad, no tan sólo de una demarcación barcelonesa, sino de la propia ciudad.

—¿Qué les mueve a ustedes al apoyar ese ambicioso proyecto?

—Creo, sinceramente, que todos los buenos barceloneses tienen la obligación de trabajar en pro de la elevación espiritual de nuestra querida Barcelona y que estando el deporte un tanto faltado de esos valores espirituales; tenemos los deportistas una obligación para colaborar a la superación del deporte sinceramente aficionado en nuestra ciudad.

—Hablemos entonces de los proyectos inmediatos del C. N. Montjuich.

—Me parece bien; ante todo he de significarle que ha sido una satisfacción para nosotros que nuestro club, cuente, en estos momentos con el nadador infantil más joven de España. Así lo ha reconocido la propia Federación Española de Natación al conceder tal premio al niño Lorenzo Boira Marín, de cinco años de edad, que cuando aprendió a nadar a las órdenes de José Vendrell, nuestro entrenador hasta ahora, y estableció la distancia de 25 metros controlada por los colegiados oficiales, contaba exactamente cuatro años y medio.

—Una demostración palpable de la preocupación del C. N. Montjuich por la enseñanza de la natación infantil.

—Que ha venido acompañada por otra distinción de la Comisión Nacional de Natación Escolar y Utilitaria que ha concedido a nuestro club la Segunda Distinción Nacional por la brillante campaña realizada por nuestro club y que data desde su fundación, cuya preocupación, fué, precisamente, el enseñar a nadar a los niños de los distritos II y V, culminando esa labor con la organización de los Cursillos Municipales de Natación, con la supervisión del Ayuntamiento de Barcelona a través de su Comisión de Deportes que datan desde el año 1948.

—¿Cuántos niños ha enseñado a nadar el C. N. Montjuich en estos últimos diez años?

—Sobrepasan los tres millares que constituye todo un record dentro de las escasas facilidades con que cuenta nuestro club por lo que a instalaciones deportivas se refiere.

—¿Otras actividades del Club de Natación Montjuich?

—Aparte de nuestros equipos de natación masculino y femenino, contamos con un equipo de atletismo, formado con elementos propios que el año anterior se calzó el Campeonato de Cataluña de tercera categoría, que en estos momentos va en primer lugar en segunda categoría al haber vencido al C. de F. Barcelona B, Reus Deportivo, Layetania de Mataró y G.E.E.G. de Gerona. Ha sido una lástima que ese equipo se haya desmembrado por algunos de sus valiosos elementos, que han marchado a cumplir sus deberes militares... Con todo intentaremos el ascenso a primera categoría.

—Un esfuerzo digno del mejor aplauso.

—Y tenga en cuenta que esos muchachos practican atletismo pagando la cuota correspondiente y que incluso nuestro entrenador, el ex campeón y «recordman» don Carlos Baró es sinceramente «amateur».

—¿Otras actividades?

—Sí; en rugby. Nuestro club cuenta en estos momentos con la apreciable colaboración de un entusiasta del rugby que ha robustecido nuestro primer equipo que ha obtenido una honrosa clasificación en el Campeonato de Cataluña, primera categoría y que el equipo juvenil formado este año ha logrado el título regional en tercera categoría. Igualmente nuestros «ruggers» son sinceramente «amateurs», pues al igual que los nadadores y atletas se pagan su cuota y respectivo equipo.

—Una magnífica campaña deportiva la del C. N. Montjuich.

—Que ahora queremos incrementar con la instalación de un gimnasio en el local social mientras esperamos la construcción de nuestra piscina cubierta, con el correspondiente gimnasio. Todo está previsto y confiamos que dentro de unas semanas podamos tenerlo completamente terminado. Deseamos que en nuestro club a la práctica de la natación y atletismo se una la de la cultura física y, como es lógico, la de la gimnasia.

—Los tres deportes básicos.

—Dos de los cuales ya son una esplendorosa realidad en el C. N. Montjuich. Pero deseamos que toda esa labor que es fruto de una serie de actuaciones personales no se malogre y que sea una realidad de cara al futuro con la construcción de esa piscina y ese gimnasio que favorecerá también la labor atlética, teniendo en cuenta la proximidad del ambiente en que se desenvuelve el C. N. Montjuich con el Estadio Municipal de Montjuich. Si logramos lo propuesto habremos dado a la ciudad un importante sector deportivo que, en estos momentos, ya constituye un orgullo para todos cuantos intervenimos en la labor del C. N. Montjuich.

—Magnífica labor y loables propósitos, señor Llaudet, que no han de caer en saco roto.

J. M. M.

COLOMBOFILIA

El campeonato de Arenys de Mar se pondrá en marcha el próximo domingo

La Sociedad Colombicultora de esta población para conmemorar el VI aniversario de su fundación, celebró el pasado domingo el Campeonato Local de Palomas Deportivas para a la vez ostentar la representación en el campeonato provincial. Los palomos que tomaron parte fueron dieciocho, siendo soltada la paloma pluma en la Plaza del Generalísimo ante numeroso público, empezando seguidamente el campeonato, la lucha entre los palomos fué fuerte y reñidísima, ya que de antemano estaba prevista por la calidad de los participantes saliendo vencedor «Enmascarat», de don Avelino Espí, otorgándole el premio de honor y copa del Ilmo. Ayuntamiento; 2. «Vinagre», de don Blas Amante, copa Sociedad; 3. «Escuat», de don Antonio Bosch, copa Presidente S. C.; 4. «Grillo», de don Francisco Montserrat, copa Ateneo Arenyense; 5. «Marinero», de don Modesto Orduño, copa Manufacturas Miquel, S. A., y 6. «Petit», de don Juan Recolons, copa Almendras Casa Juan.

El reparto de premios se efectuó al terminarse el campeonato en el local social Sociedad Ateneo Arenyense en el que la Directiva obsequió con un viño de honor a todos los participantes, representaciones y entidades, asistiendo entre ellas el Ilustrísimo Ayuntamiento, jerarquías del Movimiento, Comandante de Puesto de la Guardia Civil, Federación Catalana, presidente del Ateneo Arenyense, don Francisco García, Colombicultora de Mataró y Premiá, entidades deportivas de la comarca y población. El presidente de la entidad, doctor Segismundo Catá, dió su más expresivo agradecimiento a todos los participantes y asistentes por su desinteresada colaboración en todos los actos celebrados en este VI aniversario por el éxito logrado y en bien del deporte local. — J. Riera.

Silvia Van Auska

de 14 años, bate la marca mundial de 400 y 800 estilos

Veverly Hills (California), 17. La nadadora Silvia Van Auska, de catorce años, ha establecido una nueva marca mundial en la prueba femenina de las 400 varias estilos, en piscina de 25 m

Registró el tiempo de 5 m. 08 s batiendo la marca anterior de Mary Kok, de Holanda, en 5'10»5, en diciembre de 1955. — Alfil.

Deportes JONER
Mayor de Gracia, 115 - T. 28 37 34

CARNET

NATALICIO. — El hogar del prestigioso doctor don Luis Alvarado Moncayo se ha visto inundado de felicidad total con la llegada del primer hijo varón, largo tiempo deseado y esperado, un robusto bebé que en la pila bautismal recibió los nombres de Luis Alfonso. Tanto la joven mamá, doña Blanquita Giménez Sanz de Alvarado, como el niño, se encuentran en perfecto estado.

Al doctor Alvarado Moncayo y distinguida esposa, al igual que a todos sus familiares, pero de una manera especial al abuelo materno, don Bernardino Giménez, dirigente del R. C. D. Español, vaya nuestra más cordial felicitación por el tan ansiado y venturoso acontecimiento familiar.

OBITUARIO. — A la avanzada edad de 84 años, y en forma repentina, debida a un ataque cardíaco, falleció ayer en nuestra ciudad el bondadoso señor don José María Sánchez Valsalobre, padre político de nuestro particular y buen amigo Manuel Va, ex jugador del C. de F. Barcelona y otros equipos catalanes.

La fatal nueva ha producido general sentimiento en la popular barriada de San Andrés, su residencia habitual, donde tanto el finado como todos sus familiares gozan del general afecto y consideración de toda la barriada.

Hoy, jueves, a las diez y media de la mañana, tendrá lugar el acto póstumo de conducir los restos mortales del finado a su última morada, saliendo el cortejo fúnebre del domicilio mortuorio, calle San Andrés, 325.

A todos los familiares del finado, pero de una manera especial a Manolo Va y a su distinguida esposa, doña Isabel Sánchez de Va, la expresión de nuestra más viva condolencia por la irreparable pérdida que lloran en estos momentos.

NUESTROS TELEFONOS
REDACCION: 25-58-54
ADMON.: 25-58-44

VIENE DE 1.ª PAGINA

El I Trofeo Ciudad de Lérida

Quadras, Clavero, Alvarez, Torres y Foz.

Lanzamiento jabalina. — Ferrer Gilarte, Clavero, Ruf, Roca y Adárraga.

Lanzamiento martillo. — Bosch.

Continúa abierta la inscripción y es de suponer que antes del domingo estas listas se verán aumentadas, pues han sido invitados otros excelentes atletas, tales como Erauzquin, pero hasta el momento no se conocen sus respuestas.

De todas formas, con los inscritos, se puede garantizar el éxito de este festival, pues francamente creemos que es muy difícil de superar, dada la calidad de los nombres que lo integran.

Lérida está en deuda con Luis García y consideramos este homenaje justo premio a los sacrificios efectuados por «Pagan'ni», que dicho sea de paso cuenta con grandes simpatías entre los aficionados, por su ejemplar modestia.

Se han recibido gran número de adhesiones y magníficos trofeos, contándose con los donados por las siguientes autoridades y casas comerciales: excelentísimo Ayuntamiento de Lérida, excelentísimo gobernador civil, excelentísimo gobernador militar, Almacenes La Reconquista, Suministros Eléctricos Solá, Comercial Leriplex, Agustí y Ferrer, Casa Vilaltella.

En suma, un homenaje digno a las virtudes que adornan a Luis García y muy oportuno para intentar resucitar el atletismo leridano, un tanto decaído en los últimos años, lo cual no está en consonancia con la categoría de los atletas que van surgiendo de nuestra ciudad y provincia.

Carmelo MONCAYO

Suiza-España

Suiza, más que por el valor intrínseco de equipo, por la presencia en sus filas de los célebres hermanos Pierre y Marcel Monney, desconcertantes como nunca y como tales capaces de ofrecernos acto seguido una de cal y otra de arena, que se refleja de una manera indirecta en los resultados conseguidos por su equipo.

Y sacamos precisamente a colación este hecho y destacamos la irregularidad de Suiza por ser precisamente el primer adversario que le corresponde al equipo español en la jornada que levanta el telón de esta Copa de las Naciones. Sinceramente hemos de reconocer que no ha sido la fortuna precisamente la aliada del equipo de España al corresponderle como primer adversario Suiza, tanto por las características que antes hemos acusado como también porque el conjunto helvético es de los que toma la salida en todas las competiciones como esos briosos corceles de carreras que queman todos sus cartuchos en los primeros metros del recorrido.

Ello obliga a mostrarnos cautos en el pronóstico del partido del jueves por la noche, que debería ser de un color claro favorable al equipo español si pesara en la balanza únicamente la calidad técnica de los hombres que van a verse sobre la pista, pero que no debe echarse en saco roto esa impetuosidad de que hacen gala los helvéticos precisamente en los encuentros iniciales de todas las competiciones.

El equipo español, que se halla en Montreux desde las últimas horas de la tarde del martes, dedicó el día de hoy, miércoles al más completo de los descansos. Se ha confirmado el equipo anunciado antes de su salida de Barcelona para el partido contra Suiza, o sea el siguiente: Zabalía, Orpinell, Boronat, Roca y Puigbó, figurando en la banda como suplentes, Largé, Parella y Trías.

Hay que hacer notar la innovación que se propone realizar el seleccionador nacional Francisco Platón, alineando por primera vez en la delantera a Puigbó y Roca, con el ánimo de lograr el binomio atacante definitivo con vistas al campeonato de Europa que se disputará un mes más tarde en Barcelona.

Por tratarse Roca de un jugador que, pese a su juventud — aún no ha cumplido los diecinueve años — pero con suficiente experiencia en estas lides, ya que ha sido repetidamente internacional en el conjunto A y campeón por dos veces de Europa en el equipo juvenil, cabe depositar en él las máximas esperanzas y desear que el intento de Francisco Platón sea una realidad magnífica.

Mañana, noche, como antes hemos dicho, se inicia la competición, acaparando la máxima atención no sólo el partido Suiza-España, que se disputará en segundo lugar del programa, sino también los que a continuación jugarán Italia y Portugal contra Inglaterra y Bélgica, respectivamente, los cuales nos pueden dar la pauta de lo que pueden hacer en este torneo nuestros más directos adversarios de los españoles.

Completa la reunión el choque preliminar entre Alemania y Holanda.

Partidos para esta noche (Jueves):

Alemania - Holanda
Suiza - España
Inglaterra - Italia
Bélgica - Portugal

Partidos para el viernes:

Tarde:
Bélgica - Italia
Suiza - Holanda
Alemania - España

Noche:
Suiza - Bélgica
Alemania - Inglaterra
Italia - Portugal

La XII Vuelta Ciclista a España

energías subiendo se paga incluso en la bajada. Segundo, el cálculo de que un escalador sacará 2 ó 3 minutos en lo alto de una gran cuesta a cambio de coronar la misma exhausto de fuerzas, es exacto. La dosificación del esfuerzo y el buen método de producirlo a tiempo es hoy en día el gran arte de ganar pruebas por etapas, y ahí están las tres victorias de Louison Bobet en el «Tour» para certificarlo. Louison no es propiamente un escalador.

Veamos, ahora, cómo están colocadas dichas subidas:

La primera etapa, Bilbao—Vitoria, consta de 159 kilómetros. El puerto de Elgueta, de tercera categoría, está situado a 82 kilómetros de la salida. Sigue el puerto de Campanzar, también de tercera categoría, a los 104, y a continuación se presenta la máxima dificultad: Urquiola, subida durísima de primera categoría, que se encuentra a la salida de Durango. Tiene 10 kilómetros. En lo alto de Urquiola los corredores llevarán 129 kilómetros de carrera y les faltarán 29 hasta Vitoria. 29 kilómetros de descenso hacia Ochandiano, Villarreal y Vitoria. Puede tener, sin duda, consecuencias esta escalada. Espero que las tendrá para muchos si los escaladores atacan a fondo, como es de esperar; pero si los italianos de Fornara, los belgas de Adriaenssens y los franceses de Walkowiak y Bauvin se encuentran en Durango con el pelotón de cabeza, no dejarán que la felicidad dure mucho en el ánimo de los primeros valientes que treparán por Urquiola entre las aclamaciones y gritos de una multitud enfervorizada. Este Adriaenssens es el fulano que llegó a UN SEGUNDO de Bover en la etapa contra reloj de la última Vuelta a Francia. Fornara batió a Bobet en la misma modalidad. La ligera superioridad escaladora de Bahamontes, Loroño y algún otro español, puede ser perfectamente contrarrestada por la superior agilidad en bajada y llano de los galgos franceses, belgas e italianos. Y un ventaja de uno o dos minutos en la referida subida, si ha sido lograda a base de un esfuerzo sobrehumano, puede ser perfectamente anulada en dichos 29 kilómetros de descenso y llano.

Aísas, la gran dificultad de la segunda etapa, Vitoria—Santander — cuesta de primera categoría — se encuentra a 186 kilómetros de la salida y a 34 de la meta. ¿Quién andará por allí en cabeza cuando las sirenas de la policía de tráfico anuncien la presencia del primer pelotón? Hay un equipo cántabro de mucho fuste, y Santander es la capital de Cantabria. De otra parte, recuerdo la jugada de Conterno del año pasado. Los extranjeros saben mantener una escapada y no creo se presten a que la carrera se ventile en las «altitudes», si aprecian que sus armas y sus piernas pueden hacer más daño en los llanos.

Parecidas características tiene la tercera etapa, Santander—Mieres, de 259 kilómetros. Hay sólo el alto del Padrún, de tercera categoría a 5 kilómetros de la meta. Es una subida relativamente corta, de 3 ó 4 kilómetros, pero muy dura. Aquí sí que un Bahamontes puede entrar destacado en Mieres si se encuentra al pie del Padrún con los primeros. El lector pondrá, sin duda, el mismo interrogante que yo pongo: ¿Se encontrará? Porque es indudable que, en los 250 kilómetros que distan de Santander al pie del Padrún, pasarán cosas.

Vuelve a escalarse el Padrún en la cuarta etapa Mieres - León de 136 kilómetros. Dicho episodio sucederá a los 30 kilómetros de carrera con los hombres frescos. Después sigue el temible Puerto de Pajares (el mismo que el año pasado se «escaló» en autocares por la nieve). Se encuentra a 74 kilómetros de la salida y a 52 de León. Del Parador de lo alto de Pajares a León, todo es descenso y llano con carretera ancha y magnífica. En sólo veinticinco kilómetros de bajada y llano vi yo recuperar en dicha carretera cuatro minutos y segundos a Antonio Martín en una Vuelta a España.

Son dichas cuatro etapas a medida de los escaladores. Desde luego. Siempre que sepan jugarlas... Después viene la ancha Castilla y las llanuras interminable de León a Valladolid y Madrid, terreno propicio a los extranjeros.

Veo mucho equilibrio en los nueve equipos. Cinco españoles y cuatro extranjeros (hay este año la novedad de los portugue

SUSCRIPCION
España — Ptas.
1 mes — 30'—
3 meses — 90'—
6 meses — 180'—
1 año — 315'—
Extranjero — Ptas.
3 meses — 114'—
6 meses — 225'—
1 año — 450'—

El Mundo Deportivo

Jueves, 25 de abril de 1957
AÑO LII. — NUMERO 10.446

DIARIO ILUSTRADO

EDICION DE LA MAÑANA
Precio del ejemplar: UNA peseta

PUBLICIDAD
Según tarifa

TELEFONOS
Redacción:
Día y noche — 23-52-54
Sólo noche — 25-58-44
Administración:
Publicidad — 23-58-44
Venta — 23-58-44
Suscripción — 23-58-44

MEDIO SIGLO AL SERVICIO DEL DEPORTE

Redacción, Administración y Talleres: Calle Diputación, 338 - BARCELONA (9)

HOY ES EL DIA

LOS que gustan de hacer novela con la historia o, simplemente, se dejan tentar por el diablillo amable de la glosa literaria al ocuparse de los acontecimientos, saben bien de la importancia de las fechas grávidas de consecuencias de alcance imprevisible, pero que llegan quietamente, sin estridencias ni alborotos, como si quisieran que su llegada pasara desapercibida ante la potencia de los hechos que van a desencadenar. La de hoy es una de ellas. Lo es para el Barcelona, para el deporte catalán y para la ciudad toda.

Celebra el Club una asamblea de cuya importancia no se puede dudar y cuya trascendencia es tan cierta como demostrada. La fecha, en sí, es posible que luego, con el devenir de los tiempos, pierda toda personalidad definida, pero a nadie escapa que, de hecho, se encierra en la misma uno de los momentos cruciales de la entidad que tan íntimamente ligada va con la historia moderna de Barcelona misma.

El campo, aquel «nuevo campo» que del terreno de las necesidades sentidas pero no definidas, pasó a ser una idea concreta y, luego, un firme propósito, es ya una realidad. El entusiasmo desbordado de uno y la fe en los destinos del Club de todos, hizo el milagro y hoy la obra, la obra de la gran familia barcelonista, se levanta grandiosa y brava, con un impulso que es promesa de que la vida pujante que animó su construcción ni se detendrá ni abandonará los caminos ascendentes, esos caminos que, si pueden ser difíciles de pisar, conducen, aunque sea a costa de esfuerzos y sacrificios, a las más altas y luminosas cumbres.

A nadie escapa que en toda labor humana es tarea difícil lograr la unidad de criterio y de decisión, pero a todos alcanza que, en determinados momentos, todo sacrificio es leve ante la trascendencia del fin perseguido. Por esto, hoy, ante la inminencia de trascendentales acuerdos, nos place destacar la importancia de la fecha. De una fecha que es posible que, al correr de los años, sea olvidada y aun, por muchos, desconocida, pero que va a dar lugar a decisiones que pueden añadir glorias sin cuento a un historial ya famoso en el mundo entero y que es honra y prez de nuestra ciudad.

JOSE L. LASPLAZAS

LA COPA DE EUROPA BATE SU PLENO

LA NAVE DEL REAL MADRID
DEBE CAPEAR EL TEMPORAL DE MANCHESTER

Esta tarde, el encuentro de vuelta de las semifinales, en un clima tenso y de gran expectación, puede dar un finalista para emparejar al Florentina, si no se llega al tercer partido



El equipo del Manchester, tal como se alineó en el Estadio Bernabeu, en la primera semifinal, y que se presentará sin modificaciones esta tarde, en su campo, contra el R. Madrid (Foto Gil del Espinar)

Manchester, 24. (De nuestro enviado especial CARLOS PARDO).

Los caminos de la Copa de Europa son anchos y diversos. El rosario de ciudades y estadios que han visto desfilar la gran competición se ensancha año a año, y Manchester, el gran centro fabril e industrial del Mílland británico, puede decirse que es plaza nueva esta temporada.

(Continúa en 3.ª pág.)

RECIBIRA
EL SABADELL
al Avilés en la Cruz Alta

Y el Gerona al Caudal, en Vista Alegre, para ofrecernos una "jornada asturiana" que se prolongará con la visita del Tarrasa al Gijón :: Pasará el Lérida, por el Estadio del Rayo Vallecano :: Una jornada bastante nivelada en el Sur, sin cambios probables, en los tres primeros lugares



TARRASA-SESTAO. — Un fallo del guardameta del Sestao, que Rius aprovechó para marcar el primer tanto local. — (Foto Biarnés)

LA PROXIMA JORNADA

Primer Grupo

Sabadell — Avilés.
Gerona — Caudal.
R. Gijón — Tarrasa.
Rayo V. — Lérida.
La Felguera — Oviedo.
Indauchu — Burgos.
Logroñés — Leonesa.
Baracaldo — D. Alavés.
Sestao — Santander.
Ferrol — Eibar.

Segundo Grupo

Murcia — Castellón.
Granada — Alicante.
Hércules — Córdoba.
Extremadura — Badajoz.
Levante — Jerez.
P. Genil — Betis.
A. Ceuta — Eldense.
San Fernando — Tenerife.
Cádiz — Mestalla.
Málaga — E. Algeciras.

* * *

Continuamos con el suma y sigue bastante incierto de la Segunda División, a la cual le faltan todavía bastantes jornadas para liquidar sus tareas campeoniles y ofrecernos sus campeones, cosa que si bien aparece ya perfilada en el primer grupo no está exenta de peligros a cargo del líder, mientras que en el otro grupo hay en estos momentos tres muy serios aspirantes al ascenso automático. Pero tanto en el Norte como en el Sur hay una batalla tremenda, por un igual, para zafarse de los lugares que se hallan ya reservados al descenso.

Tiene la representación catalana una jornada muy interesante en la que predominan los partidos contra equipos asturianos, tres nada menos a cargo del Avilés, Caudal y Gijón, y uno intrascendente a cargo del Lérida frente al Rayo, por razones que todos, sobrada y tristemente, conocemos.

En la Cruz Alta, la reaparición de un Sabadell gran vencedor de la Cultural Leonesa, en el estadio de ésta, lo cual quiere decir que los sabadellenses han recuperado totalmente su

(Continúa en 4.ª pág.)

Mañana, con la etapa BILBAO - VITORIA
EMPIEZA LA XII VUELTA GICLISTA A ESPAÑA
(III G. P. FIRESTONE)

Ayer empezaron a llegar los equipos extranjeros que dan alto tono internacional a la Gran Prueba española :: El día 6 de mayo, llegada a Tortosa y el día 7 a Barcelona

EL MEJOR AUGURIO

El mejor augurio es el que se está captando en estas vísperas. Carrera grande, lucha reñida y la más incitante incertidumbre sobre los favoritos. Ayer conectamos con Bilbao, San Sebastián, Madrid, y en todas partes el clima es parecido al que se palpa en Barcelona. Se han frenado bastante los primeros augurios de una casi fácil victoria española, que se hacía en las manos de nuestros escaladores por el perfil montañoso de las cuatro primeras etapas. No es que se haya desvanecido aquella esperanza, pero, a medida que se han conocido las formaciones extranjeras y que han empezado a llegar a Bilbao coches con matrículas de diversas naciones y llamativos rótulos de los principales colegas de Francia, Italia, Bélgica y Portugal, como asimismo de emisoras de radio, ha empezado a entrar en el ánimo del espectador la sensación de cosa grande. Salta a la vista que los preparativos vividos ayer en la ciudad norteña no adelantaban precisamente un resultado de breve resolución para el equipo titular español.

Los detalles que inquirían los corredores y directores extranjeros, el arsenal de material de que eran portadores y sus comentarios y conferencias no correspondían, ciertamente, a una llegada de turistas. No fué vana promesa la inscripción de Walkowiak, Bauvin y Adriaenssens en esta duodécima edición de la Vuelta a España. Los tres primeros hombres clasificados en el último «Tour» ya están en Bilbao y, para dar una idea de que el empeño de victoria es tan cierto como se apuntaba en las manifestaciones de Salvador Ducazeaux, director del equipo de Francia, señalaremos la noticia de que «Walko», independientemente de los masajistas del equipo, ha querido traerse a su masajista particular.

La emoción se extiende por todas las ciudades y localidades del recorrido. Palpita esta secreta esperanza de que la gran victoria sonría a un corredor español — del equipo titular o de un equipo regional — pero con la inquietud y el temor de que, para llegar a ese codiciado laurel, será precisa una gran hombrada de diecisiete días de duración y no unos cuantos pinitos en las cuatro primeras etapas, como se predecía en los momentos que siguieron a la publicación del trazado de las mismas.

No hay que decir cómo nos satisface este primer triunfo logrado ya por la nueva edición de la Vuelta. Me refiero a esta expectación desbordante que en el día de ayer se formó en Bilbao, y

(Continúa en 4.ª pág.)

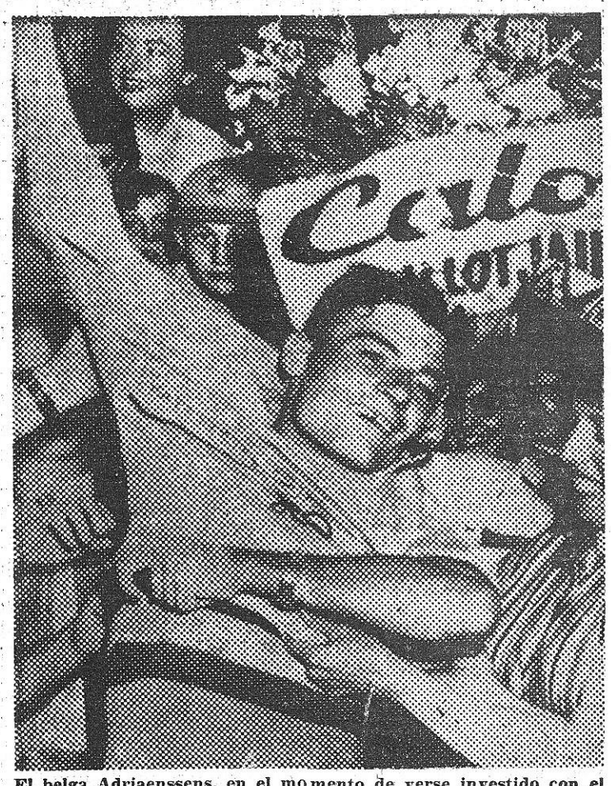

El belga Adriaenssens, en el momento de verse investido con el jersey amarillo en la etapa de Luchon, 12.ª del «Tour» de 1956. El famoso belga será, este año, uno de los candidatos a la victoria individual en la Vuelta a España

El Mundo Deportivo
en la VUELTA A ESPAÑA
que se inicia mañana en Bilbao

HA ESTABLECIDO EL SERVICIO DE ENVIADOS ESPECIALES SIGUIENTE:

JUAN PLANS
COMENTARA DIARIAMENTE LA CARRERA DESDE LOS FINALES DE ETAPA

JOAQUIN TORRES NOS
DARA EL DETALLE DE LA PRUEBA Y LA INFORMACION COMPLEMENTARIA DE LA MISMA

JUAN BERT "junior"
ASEGURARA EL SERVICIO DE INFORMACION GRAFICA

FRANCISCO ALGUERSUARI
EL EXPERTO MOTOCICLISTA, A CUYO CARGO CORRERA EL SERVICIO DE ENLACE ENTRE NUESTROS ENVIADOS Y LA REDACCION

Y, FINALMENTE, NUESTRO REDACTOR DE CICLISMO,

RAMON TORRES
GLOSARA, EN SUS SIEMPRE SABROSAS CRONICAS, SU PUNTO DE VISTA SOBRE EL DESARROLLO DE LA VUELTA DESDE BARCELONA

LEA CADA DIA LA MAS COMPLETA INFORMACION SOBRE LA VUELTA CICLISTA A ESPAÑA, EN LAS PAGINAS DE
El Mundo Deportivo

EVARISTO LLEGO ANOCHE A BARCELONA
SU COMPROMISO CON EL CLUB AZULGRANA ES PARA TRES TEMPORADAS
Y ESTA MUY CONTENTO DE HABER LLEGADO A UN ACUERDO
COSA QUE HUBO UN MOMENTO QUE SE PUSO MUY DIFICIL



Evaristo de Macedo, el famoso jugador brasileño que ha sido contratado por el Barcelona, en el momento de saludar al entrenador azulgrana, Domingo Balmanya, al descender del avión con que llegó anoche a nuestra ciudad. (Foto Valls)

Está visto que los fichajes del C. de F. Barcelona tienen su sal y su aquel de novela policíaca. Se nos dijo que Evaristo llegaba ayer a Barcelona, pero se ignoraba la hora exacta de llegada. Se dijo a las ocho, a las nueve y a las once. Y nosotros, por si acaso, desde las siete y media estuvimos haciendo guardia en el Aeródromo de El Prat. A las nueve y cincuenta y cinco minutos llegó el avión de Madrid y, efectivamente, del mismo descendieron Evaristo y Samitier. Hemos de aclarar que a recibirlos acudieron la mayoría de directivos con don Francisco Miró-Sans, pero algunos de ellos mostraban sus reparos acerca de la llegada de Evaristo.

Nosotros nos situamos al lado de Samitier, que una y otra vez nos recordó a los informadores que Evaristo estaba cansado del viaje, que no había comido e insistió también que pasemos esta tarde, a las cuatro, por Las Corts.

—Mañana podréis hablar tranquilamente con Evaristo — nos repetía Samitier.

Pero nosotros que no somos, desgraciadamente para algunos

(Continúa en 3.ª pág.)

Hoy, en Manchester
EL SENSACIONAL PARTIDO
MANCHESTER UNITED
REAL MADRID
El Mundo Deportivo
ha desplazado a la capital inglesa, en calidad de enviado especial, a su redactor
CARLOS PARDO
cuya primera crónica, nuestros lectores podrán leer en la presente edición.

UNA GRAN REUNION INTERNACIONAL
Con los encuentros Díaz II - López Durbán, J. L. Martínez-Rius, para el Campeonato de Cataluña de los plumas y los alemanes Bozcoskowski y Wemhöener en programa
EL SABADO POR LA TARDE EN EL PRICE

Una reunión extraordinaria de boxeo tendrá efecto el próximo sábado por la tarde en el Price, reunión preparada para celebrarse en miércoles, y que por el motivo de ser festivo — 1 de mayo — se ha adelantado unas fechas para satisfacción de los aficionados, después de la natural inactividad de este deporte por la sucesión de festividades tradicionales. Una reunión, en suma, de categoría internacional, con unos encuentros que son promesa de los más emotivos alicientes para que todo aficionado sienta la atracción inherente de lo emotivo y lo espectacular, que siempre que los hombres en liza van respaldados de una clase cierta, como en esta ocasión, no se vea defraudado en momento alguno, a través de sus prometedoras actuaciones.

En el estelar de la reunión, que se disputará dentro del peso pluma, y a la distancia de ocho asaltos, veremos una nueva actuación del campeón de España de los gallos, Díaz II, que en sus últimas actuaciones en cuantos combates ha tomado parte demostró hallarse en el mejor momento de su vida pugilística frente al discutido y espectacular López Durbán, que está luchando denonadamente para ganar aquella situación, aun bien reciente, de cuando ostentaba el campeonato regional de los plumas.

Esta pelea entre Díaz II y López Durbán, es innegable que por las características de velocidad y precisión de ambos contendientes, puede ser una de las más sensacionales entre los que se pueden montar entre pesos pequeños en la actualidad. Díaz II parece partirá favorito sobre el papel pero bueno será no olvidar que López Durbán es muy capaz de dar al envite el colorido más sorprendente y quizá si se nos apura hasta dar la vuelta a la pelea si se encuentra en un día afinado. Recuérdese por un momento aquella sorpresa que dió Ló-

(Continúa en 4.ª pág.)

JIM OLIVER, CONVENCIDO
de su victoria sobre el hindú Ajit Singh
Mañana por la noche en el Price

Por su carácter abierto y la seguridad en sus propias fuerzas, es siempre el mallorquín Jim Oliver, presa fácil para el reportaje, mayormente cuando en ocasión como en esta su euforia, por la magnífica campaña realizada por Francia e Inglaterra, no tiene límites.

Nuevamente entre nosotros Jim Oliver, dispuesto a reaparecer en Barcelona mañana por la noche en el Price, enfrentándose al gran luchador hindú Ajit Singh, conocedor de todos los secretos del ring que le han permitido mantenerse todavía imbatido en nuestros rings pese a haberse enfrentado a las más destacadas figuras del momento

Esta sensacional reaparición hacía del todo obligado tal como hemos dicho anteriormente, una entrevista con el mallorquín, al que sorprendimos en la mañana de ayer a la salida del gimnasio donde habitualmente se entrena en sus estancias en Barcelona.

—¿Muchos sinsabores a tu paso por Francia e Inglaterra?

—Cuando se gana combate tras combate, todo tiene un marcado color de rosa y los pequeños contratiempos, se olvidan fácilmente.

—¿Concreta más, por favor?

—Nombres no voy a darte ni mucho menos, pero sí quiero destacar que sin hacer nada que esté al margen del Reglamento, me he visto muchas veces al borde de la descalificación, sólo porque los aficionados en pie exigían esa decisión de los árbitros.

—¿No sería con cierto fundamento?

—En modo alguno — replica con rapidez — siempre y cuando no se olvide que el «catch» es un deporte reservado para hombres únicamente y hombres, además que estén decididos a no volver nunca la espalda y los que piensen lo contrario que busquen otras actividades más cómodas y menos peligrosas.

—¿Estás satisfecho del primer adversario que te ha correspondido en suerte a tu regreso a España?

—Pues sí, francamente, ya que conozco sobradamente a Ajit Singh luchador al que he visto repetidamente en el Albert Hall, de Londres y al cual sé además cómo combatirle, para que el triunfo no se me escape.

—¿Estás seguro...?

—Segurísimo, tanto, que desde este mismo momento acepto la apuesta que sea y contra quien sea —termina diciendo.

Así sigue siendo Jim Oliver, un auténtico «Pancho López», no precisamente por lo de chiquito, pero sí... por lo otro.

SANDA

Las siete maravillas del fútbol mundial

Francia, la gran incógnita

Por MICHEL CARRERE

(Exclusiva INTERPRENSA para EL MUNDO DEPORTIVO)

y VIII

La derrota (0—2) de Bolonia, frente a Italia, viniendo después la de Bruselas (1—2) frente a Bélgica, entibió el entusiasmo de los fanáticos franceses con respecto al «once» tricolor. Ha vuelto más modestos a todos aquellos que, entusiasmados por una serie de resultados prometedores, veían ya a sus jugadores sin rivales en todos los continentes.

UN CAMINO TODAVIA LARGO

Estas derrotas sucesivas han demostrado que el camino todavía es largo y sembrado de escollos antes de que se pueda conquistar la consagración. Lo más difícil no es cosechar algunos éxitos, sino confirmarlos.

¿Puede uno esperar que algún día Francia tendrá el fin «su hora de gloria» y que estará en la posibilidad, en todas las ocasiones, de hablar como ama?

Durante más de medio siglo de encuentros internacionales, el papel francés ha sido demasiado modesto. Sus hazañas, sin mañana, han sido además, raras, episódicas.

El pasado ha estado bordado de victorias asombrosas, acompañadas de verdaderas derrotas. Su historial está sembrado de manchas oscuras, de reveses humillantes.

Los desastres sufridos frente a los ingleses, en la época heroica de los pioneros, mancharon nuestros primeros pasos en el escenario europeo. Vinieron después una serie de derrotas entre las que destacan el desastre de Budapest (0-13) en junio de 1927 el hundimiento de Zaragoza (1—8) en abril de 1929, la cruel herida a nuestro amor propio infligida por Holanda (1—6) en enero de 1936, y el desastre contra España en Colombes.

Pero, al lado de estas derrotas, el fútbol francés tuvo también sus horas de esplendor.

... PERO TAMBIEN HAZAÑAS RELEVANTES

Primera victoria — la de una revancha esperada desde hacía mucho tiempo — sobre los británicos el 5 de marzo de 1921 en el Estadio Pershing de París, el éxito obtenido sobre Italia en el 17 de marzo de 1912, una derrota honrosa frente al «Wunderteam» austríaco en 1934, la neutralización de la «squadra» italiana en 1937, empates con los británicos en Wembley (1945) y en Highbury (1951), los éxitos desesperados de 1948 en Praga, y de 1952 en Viena. Todas estas proezas salvaron el honor de sus colores.

Estas hazañas eclipsaron otras actuaciones destacadas como las victorias sobre Inglaterra (5—1) en 1931 y sobre Holanda (5—4) en 1934, la decisión negativa de 1938 en el Estadio de Grunewald de Berlín, los reveses no desprovistos de grandeza frente a Argentina en 1930 y frente a Italia en 1938.

Pero, por encima de todas estas actuaciones, hubo, sobre todo, el «notable período sin derrota» que se inició en octubre de 1934 en Hanover y terminó en diciembre de 1955 en el Estadio Heysel de Bruselas. Por primera vez en la historia nuestro equipo enseñaba una prometedora estabilidad, una regularidad de buena ley Esta serie de triunfos se inició con la sensacional victoria sobre la Selección de Alemania, campeona del mundo. A este éxito iban a añadirse, más tarde las victorias de Madrid y de Bale y el inesperado empate de Moscú.

La selección francesa había conquistado sus galones Se consideraba a sus jugadores (demasiado pronto sin duda) como los sucesores de los prestigiosos húngaros.

El encanto se rompió frente a Bélgica; pero se habló de «accidente» para explicar esta derrota.

La impresión de los dirigentes responsables fué causa después del revés sufrido frente a la «squadra» italiana en el estadio comunal de Bolonia.

Ahora hay que disipar todas las dudas, demostrar su auténtico valor resistiendo todos los asaltos. El fútbol galo no está desprovisto de elementos de gran clase. Los Marcel, Jonquet, Penverne, Remetter, Vincent, Ujlaki, pueden ser comparados con los mejores; pero las estrellas son todavía poco numerosas, y aquellos que defienden sus colores no parecen lo suficientemente constantes en sus esfuerzos y en su rendimiento para que puedan ser mantenidos en la cima de la jerarquía.

Francia es, en los actuales momentos, la gran incógnita.

Todos los derechos asegurados. Prohibida la reproducción. Servicio Inter-Prensa, exclusivo.

HOCKEY SOBRE RUEDAS

HORIZONTE ESPERANZADOR

para el hockey sobre patines español

El joven Roca, máximo goleador de la Copa de las Naciones, de Montreux



La posición de Orpinell tras la meta defendida por Matos, en el partido contra Portugal, refleja claramente el estilo de juego del equipo español, en el que en todo momento cualquiera de sus jugadores puede transformarse en atacante improvisado

De todo punto obligado consideramos este comentario a modo de apostilla a las magníficas actuaciones del equipo nacional de hockey sobre patines, en el curso de la Copa de Las Naciones, disputada en Montreux, por cuanto, una vez más por encima del triunfo mismo, importa en nuestra opinión, la impresión de extraordinario conjunto que ofreció el cuadro español a lo largo de todas sus jornadas.

Sin desfallecimiento alguno, cubriendo con regularidad pasmosa todas y cada una de las etapas de esa Copa de Las Naciones, el equipo de España, se alzó desde el principio en su condición de claro favorito, conquistando de una manera abierta y clara el favor de la afición suiza, que se le entregó sin reservas

Y una vez más, asimismo, insistiendo en ese ya característico estilo español, impuesto por el seleccionador nacional Francisco Platón, en el que todos los jugadores cualquiera que sea el puesto que ocupan en el equipo, pueden transformarse en un atacante improvisado, cuando las ocasiones son propicias, reflejado claramente en la serie de peligrosos avances que una y otra vez llevaban a cabo, bien Orpinell, bien Boronat, recogiendo el relevo de sus delanteros Pulgbó y Roca. Táctica ésta, no sólo en extremo eficaz y decisiva, sino también espectacular y vistosa, capaz de cautivar a los espectadores, un tanto ya cansados de aquellas maneras puramente defensivas — basadas en el célebre «cuadro italiano» — que amenazaban con restar toda brillantez a un deporte de la emotividad del hockey sobre patines.

Horizonte realmente esperanzador el que se ofrece al hockey sobre patines español, con vistas al Campeonato de Europa, que se disputará en el Palacio Municipal de Deportes en Barcelona, el próximo mes de mayo, con la participación de Portugal, España, Italia, Alemania, Inglaterra y Suiza. los seis primeros clasificados del Campeonato del Mundo, disputado el pasado año en Oporto, y en el cual forzosamente a raíz de lo que hemos presenciado en Montreux, hemos de colocar a nuestros representantes en el plano de los destacados favoritos, sin olvidar como es lógico a los portugueses e italianos, sus más rivales directos, en cualquiera que sea la competición internacional que se trate, porque sin pretender echar un ápice de agua al vino de la lógica euforia que impera en estos momentos tras la brillante victoria conseguida en Montreux, consideramos un error de fatales consecuencias el desvalorizar a os que han de ser los más directos adversarios de España los cuales por su parte en esa misma Copa de las Naciones, brindaron por su parte exhibiciones realmente geniales, que si a los portugueses les llevaron a conseguir la igualada final de puntos con nuestro equipo, en Italia, sirvieron para hacer difícil un segundo tiempo de un partido, que en su primera mitad se presagiaba de verdadera debacle para sus colores.

Con ello queda hecha a nuestro juicio la mayor alabanza del equipo español al clasificarse por delante de quienes en estos momentos ostentan la calificación de campeones del Mundo y vencedores de la primera edición de la Copa Latina, respectivamente, gracias a ese espléndido juego de conjunto desplegado en todo momento por un equipo en el que funcionaron a la perfección sus peones y supo ver con claridad el hombre encargado de dirigirlos desde la banda.

Un conjunto en el que ha encajado a la perfección, el novel Enrique Roca, gran promesa del hockey sobre patines español e indiscutible revelación del Torneo de Montreux, donde alcanzó con sus 18 goles, el título de máximo goleador, de la competición y en el cual asimismo se definió como esa gran figura que ya apuntaba en el equipo juvenil que el pasado mes de marzo conquistó para España, el título de campeón de Europa, de dicha categoría. Un gran jugador en cierne, que tiene ante sí, el mes que viene en las duras jornadas del Campeonato europeo de «seniors», la gran oportunidad para cuajar esa gran figura que en él se adivina, de perseverar por ese camino de gran modestia y disciplina de que ahora ha dado palpables pruebas, sin incurrir nunca en ese tal perjudicial endiosamiento tan a mano de quien todavía no ha cumplido los 18 años y ha merecido los más cálidos elogios de toda la prensa suiza. Peligro en el que no creemos haya de caer nunca el hasta ahora juvenil Roca y ya en la actualidad pieza, sino insustituible, sí, de gran valor en el equipo senior.

Un equipo capitaneado por el veterano internacional Jorge Trías, siempre elemento de gran valor y con el que hay que contar todavía, en muchos momentos claves de determinados partidos.

E. L. JIMENO

El Cincuentenario del Hockey en España

Los jugadores seleccionados por el Sr. Ysamat, para el Torneo Internacional



El Excmo. Sr. Gobernador Civil de Barcelona, don José María de Porcioles, acompañado del teniente de alcalde, don Mateo Molleví, y del presidente de la Federación Catalana de Hockey, don Pablo Negre, durante la visita que efectuó ayer al nuevo campo de hockey de Montjuich, que será inaugurado solemnemente con motivo del Torneo Internacional del Cincuentenario del Hockey en España (Foto Valls)

1907 — 1957

El seleccionador nacional de hockey sobre campo o hierba, don Luis Ysamat Bosch, tuvo ayer la atención de comunicarnos, momentos antes de emprender viaje a Madrid, los jugadores por él designados para integrar la selección española que debe participar en el Torneo del Cincuentenario en el que participarán además las representaciones de Austria, Finlandia, Francia, Holanda y Africa del Sur.

El señor Ysamat, al que estas Bodas de Oro de nuestro hockey le atañen en buena parte puesto que además de jugador en sus años mozos, internacional y olímpico y denominado, incluso, el «Zamora del Hockey» allá por el año 1928 y según nuestros recuerdos, ha ostentado durante unos veinticinco años la presidencia de la Federación Catalana de Hockey para ser «ascendido» últimamente al difícil cargo de seleccionador nacional en el que nadie podrá negar que cumple su cometido, como lo demuestran los últimos resultados del equipo de España, ganador de los torneos del Cincuentenario del Hockey Lionés y de los II Juegos Mediterráneos, con un sólo tropiezo, que recordemos, ante Alemania, en Munich...

Veintidós jugadores han sido designados por él para este Torneo del Cincuentenario que comenzará a disputarse el miércoles día 1 de mayo en el nuevo campo Municipal de hockey de Montjuich. Son los siguientes: Urzanqui (Egara), Piera (Barcelona), Del Coso (H. C. Universitaria), Cavallar (Polo), Llongueras (Egara), Ortego (Junior Madrid), Llobet (Egara), E. Dualde (Polo), Fuentes (Tenis S. S.) Andreu I (Polo), Macaya (Polo), Roig I (Tarrasa), Arnán (Barcelona), L. M. Usoz (Polo), Roig II (Tarrasa), Delclós (Barcelona), Aguirre (Jolaseta), J. Dualde (Polo), Múrua (C. Campo), Urquijo (Tenis S. S.) B. Castejón (Junior Madrid) y Lapetra (C. Campo).



El cartel anunciador del Cincuentenario del Hockey en España, que se celebrará próximamente en nuestra ciudad

Para los partidos de Barcelona y de Tarrasa, en igualdad de condiciones y características de juego serán preferidos y actuarán aquellos jugadores que pertenezcan respectivamente, a clubs barceloneses y egarenses según aclaración que el señor Ysamat nos hizo antes de despedirse.

Ello nos parece natural y lógico puesto que además en bastantes de los designados en principio, para los mismos lugares del equipo, existen dos y hasta tres jugadores de clase similar que se desenvolverán mejor ante sus conciudadanos que actuando los barceloneses en Egara y los de Tarrasa en el Campo Municipal de Montjuich.

Y también podrá disponer si necesario fuera de los jugadores de la selección del resto de España que han de contender con la de Cataluña en la última jornada del programa conmemorativo, la mayoría de cuyos integrantes se hallarán en nuestra ciudad con tiempo suficiente para hacer acto de presencia en los partidos de aquel Torneo.

El señor Ysamat, seleccionador nacional de hockey sobre campo o hierba, se nos ofrece en esta ocasión y ante la proximidad del Cincuentenario, como un buen diplomático...

X. X.

• • •

EL TORNEO INTER-CLUBS «FAIR-PLAY» CON SEIS PARTICIPANTES

Como prólogo del Torneo Internacional del Cincuentenario, los próximos días tendrá lugar en Barcelona un interesante Torneo inter-clubs «Fair-play», sin vencedor, en el que los tres equipos de Barcelona y los tres de Tarrasa de Primera División invitan a otros tantos equipos extranjeros de categoría. Finalizadas las gestiones, han aceptado las invitaciones el C. F. Lyon (francés) que será huésped del Club Deportivo Tarrasa; el Waker (alemán), invitado por el Club Deportivo Egara y La Rasante, (campeón de Bélgica) por el Atlético de Tarrasa; el Limburg (alemán), por el C. F. Barcelona; el Lausane (suizo), por el Club Deportivo Junior y un equipo holandés por el Real Polo.

La valía de los conjuntos extranjeros que competirán con los clubs de nuestra región permiten atribuir por anticipado un buen éxito deportivo a este Torneo «Fair-play» incluído en el Cincuentenario.

D. Francisco Samaranch Castro

Ayer, por la mañana, falleció en nuestra ciudad don Francisco Samaranch Castro, fundador de una de las más importantes industrias textiles de España y cabeza de una distinguida familia de abolengo barcelonés, persona que gozaba de general estima por cuantos tuvieron la fortuna de tratarle, por tratarse de un modelo de caballeros y ejemplo de arraigadas virtudes cristianas, de las que su espíritu caritativo, su bondad y hombría de bien, serán causa de gran sentimiento en nuestra ciudad.

A su esposa, doña Juana Torelló Malvehy; a sus hijos, María del Carmen, José Luis, Francisco, Montserrat y, de manera especial, a Juan Antonio Samaranch, representante en Cataluña de la Delegación Nacional de Educación Física y Deportes, diputado provincial y concejal de nuestro Ayuntamiento, así como a los demás familiares, transmitimos nuestro más sentido pésame, en la seguridad de que sabrán hallar, en la resignación cristiana, el consuelo por el gran dolor que les aflige en estos momentos por la irreparable pérdida.

El entierro tendrá lugar esta mañana, a las 10'30, partiendo la fúnebre comitiva de la casa mortuoria, calle de Modolell, número 11, para dirigirse a la iglesia parroquial de San Gregorio Taumaturgo.

Descanse en paz, don Francisco Samaranch Castro.

TIRO

Los Concursos Extraordinarios de Primavera a pichones y a platos

En el campo de Montjuich se celebraron el domingo y el lunes las reuniones del programa de Primavera en las dos modalidades con la participación de numerosos tiradores. A pichones, don Federico Peitx Romeu, con 7 sin cero, ganó la Copa Pascua, desempatando con el señor Pagés, 6 de 7, y seguidos de los señores Jorge, Par J. L., Magaz y Palacios. La Copa Montseny la ganó el señor Sanvicente, con diez pájaros sin cero, seguido de don Horacio Jorge, 9 de 10, y del señor Sanfeliu, 8 de 9. Y una copa de la sociedad se la adjudicó el joven tirador José Luis Par, con 7 de 8, desempatando con los señores Jorge y San Feliu.

De la Copa Perelada resultó ganador don Horacio Jorge, con doce pichones sin cero, previo desempate con el señor Pujadas, siendo ganada por el tirador don Marcos Ferré, desempatando con los señores Magaz, Loverdos y Carbó Riera; y el propio señor Ferré ganó una copa de la sociedad disputada seguidamente, desempatando con los señores Magas, Pujadas y Niñerola.

A platos, obtuvo la Copa Pascua el señor Raventós (don Juan), desempatando con don Santiago Ratés; y medio abono para las próximas federativas a platos lo consiguieron los señores Ferré, Ratés y Raventós. En la Copa Montblanch el vencedor fué don Santiago Ratés, con 44 platos de 45, seguido de don Agustín de Vallés, 43 de 45, y de don José L. Francesch, éste con 27 de 28. medio abono fué dividido entre los señores Francesch, Ratés y Roig, luego de haber obtenido el señor Ratés una copa de la sociedad desempatando con don José Guerin.

Las próximas reuniones tendrán lugar el sábado y domingo en Montjuich, de acuerdo con el programa oficial de la entidad.

Deportes JONER
Mayor de Gracia, 115 - T. 28 37 34

Vuelve la Liga Nacional de baloncesto

Con dos grandes reuniones: Sábado, noche y domingo; tarde EN EL PALACIO DE DEPORTES

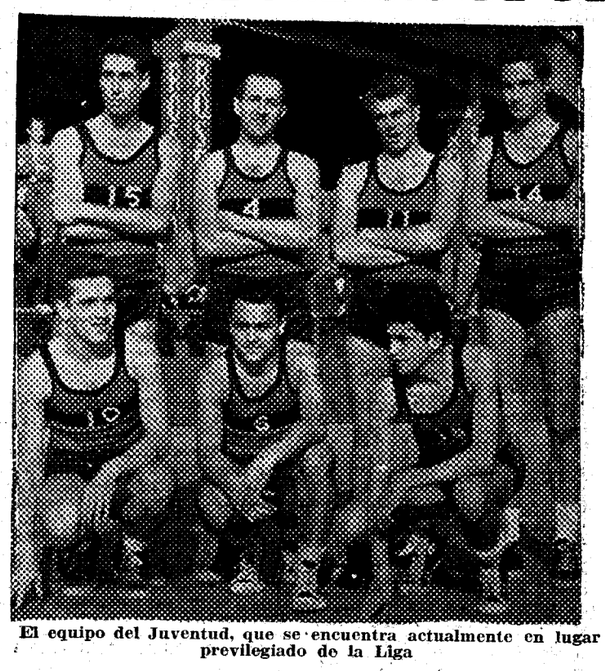

El equipo del Juventud, que se encuentra actualmente en lugar previlegiado de la Liga

Partidos del sábado, noche, en el Palacio Municipal. — A las 10'30, Barcelona — Aismalibar; a las 12, Orillo Verde—Juventud.

Partidos del domingo, tarde, en el Palacio Municipal. — A las 6'30, Orillo Verde—Barcelona; a las 8, Aismalibar—Juventud.

En Madrid se jugará, también por la tarde, a las 8, el encuentro Estudiantes — Real Madrid.

* * *

Tras un paréntesis de una semana, va a dar comienzo la segunda vuelta de la Liga Nacional, con mayores atractivos, si cabe, que en la primera vuelta.

Dos equipos llevan el mando del grupo, Aismalibar y Madrid, con cuatro victorias y una sola derrota: la del Madrid, ante el Aismalibar, en el Palacio Municipal, y la del Aismalibar acaecido en el último encuentro de la primera vuelta, frente al Orillo Verde.

El Orillo Verde cerró la primera vuelta con victorias sobre el Barcelona, Estudiantes y Aismalibar, en tanto que sucumbió frente al Juventud y Madrid.

El equipo del Estudiantes, cuarto clasificado, sólo cuenta una victoria, en Madrid, ante el Juventud, mientras que el equipo badalonés, de sus cuatro encuentros disputados, sólo cuenta una victoria sobre el Orillo Verde, con derrotas frente al Aismalibar, Estudiantes y Madrid, estas dos últimas en la capital.

El Barcelona cuenta una sola victoria, ante el Estudiantes, en Madrid, y derrotas ante el Madrid, en la capital, y Aismalibar y Orillo Verde, en el Palacio Municipal.

LOS PARTIDOS DEL SABADO

Abrirá programa el próximo sábado, en el Palacio Municipal, el esperado encuentro entre el Aismalibar y el Barcelona. Las circunstancias que esta vez concurren en este encuentro son bien distintas a las de la primera vuelta.

En este primer encuentro no pudo jugar con el Barcelona su elemento base en la ofensiva, Bonareu. Pese a ello, el Aismalibar ganó el encuentro a los azulgrana en los últimos segundos, merced a una afortunada jugada de Cuello. Esta vez el partido presenta un cariz mucho más atrayente, por el simple hecho de que el Barcelona alineará a su equipo completo, que batió a Estudiantes en la capital, con Bonareu al frente. Esto, unido a la precisión que tiene el Barcelona de salir del último puesto, dan a este encuentro un cariz poco corriente, toda vez que se encontrará el Aismalibar ante un adversario entero y, además, con una precisión de putuar inexcusable. Si el Aismalibar quiere seguir en su privilegiada posición de líder, tendrá que ofrecer a los aficionados una actuación más que sobresaliente, aunque, en todo caso, el partido reúne unos atractivos fuera de lo corriente. Ante tal estado de cosas, el encuentro no tiene un pronóstico concreto.

A continuación jugarán el Orillo Verde y el Juventud su segundo partido de la Liga. En la primera ocasión en que se enfrentaron venció con evidente holgura el Juventud, remachando su victoria en los tres minutos finales.

Esta victoria del Juventud vino a ser, por un lado, un exceso de confianza en su fortaleza, puesto que, a partir de entonces, el Juventud no ganó ya en los tres partidos restantes de su primera vuelta, mientras que para el Orillo Verde fué el tónico necesario para una reacción que ya comenzó a obrar efectos al día siguiente, en que, tras dos prórrogas, venció al Barcelona; ponía, ocho días más tarde, en un aprieto al Madrid, al que llegó ganándole en los tres minutos finales y sólo una jugada desgraciada motivó para el Orillo Verde la pérdida del partido en los últimos segundos; seguidamente, Estudiantes era batido por la mínima por el Orillo Verde y, finalmente, en el último partido de la primera vuelta, los sabadellenses, tras verse dominados en el primer tiempo y parte del segundo por el hasta entonces líder, el Aismalibar, terminaban batiéndole por un margen de siete puntos. Por esa brillante ejecutoria, está al comienzo de la nueva ronda el Orillo Verde a un solo punto, en la clasificación, del Aismalibar y del Madrid.

En tal situación, y con el Juventud peor clasificado, se presenta este encuentro sin un pronóstico definible, toda vez que, al igual que en el partido Aismalibar—Barcelona, la precisión de puntuar con victoria el Juventud es inexcusable, pero el Orillo Verde, por su parte, no parece dispuesto, ni mucho menos, a ceder un ápice de terreno en su disputa, por lo que el partido se presenta sugestivo como el que más, porque los contendientes se entregarán a una pugna decidida y enconada, hija precisamente del interés de ambos por la victoria y porque, tanto en su juego de conjunto como en individualidades, la nivelación es patente.

Conviene resaltar también que así como el Aismalibar y el Orillo Verde no se han desplazado a jugar sus partidos a Madrid, contra el Real Madrid y el Estudiantes, toda vez que han actuado en la primera vuelta en Barcelona, el Juventud y el Barcelona han pasado ya por la capital y, a su vez, recibirán en el Palacio Municipal, en próximas jornadas, a sus adversarios

EN PLENO SOL
SUS OJOS EN LA SOMBRA



Sol-Amor
POLAROID
FILTRAN LA LUZ

El encuentro de Tenis para la Copa Davis

entre España y Sudáfrica, comenzará mañana EN LAS PISTAS DEL REAL BARCELONA

Este mediodía el sorteo en el Ayuntamiento

Para hoy, a la una de la tarde, está previsto, en el Ayuntamiento de Barcelona, el acto oficial y protocolario del sorteo del orden de partidos — o de jugadores — para el encuentro de Copa Davis, eliminatoria correspondiente a la Zona Europea, entre los equipos de España y Sudáfrica, acogida esta última a la competición de nuestro continente y según permite la reglamentación, compleja pero cuidadosamente estudiada, de esta prueba tenística mundial que es la Copa Davis.

Con anterioridad, se habrán entrenado en las pistas del Real Barcelona, concretamente en la número uno, que es la principal, o de concursos, los sudafricanos Segal, Forbess y Fancutt, que llegaron anoche, a última hora, con lo que se frustró el proyecto de su capitán, de efectuar ayer su primer contacto con la pista en que han de desarrollarse los partidos de dicho encuentro.

A solicitud de Mr. Lister, hoy, a partir de las once de la mañana, los tres sudafricanos se habrán entrenado con intensidad más o menos relativa, teniendo en cuenta su calidad de casi recién llegados y, a la vez, por hallarse en vísperas de disputar los primeros individuales del encuentro en cuestión.

Se dió ayer por realizada oficialmente la designación de los jugadores en orden de importancia (?) para dicho encuentro. Los españoles asignaron a Juan Manuel Couder como el número uno, correspondiendo éste al sudafricano Gordon Forbess, en el bando contrario. Y el número dos fué para Emilio Martínez, mientras el capitán de los sudafricanos expresaba su indecisión sobre ese punto, por tener dudas entre Segal y Fancutt, precisamente dos tenistas ya conocidos de nuestros aficionados, por haber actuado con anterioridad en Pedralbes.

Y, por lo que respecta a la designación de los integrantes de las parejas que han de disputar el partido de dobles, acogiéndose al reglamento de la Copa Davis, uno y otro capitán de equipo anunciaron que serían dadas a conocer por ellos el viernes, con las veinticuatro horas «reglamentarias» de antelación que aquél prescribe.

Entre tanto, Couder, Martínez, Olózaga y el capitán-jugador, o jugador-capitán, Jaime Bartrolí, insistieron en su preparación en la pista de concursos del Real Club de Tenis Barcelona-1899. Precisamente aquélla en la que han de disputar cinco difíciles partidos contra los sudafricanos para decidir el pase a la siguiente eliminatoria, en la que, Dinamarca, primero, y, después, Suecia, serán posteriormente otros calificados y fuertes adversarios.

Sin ir más allá, pensemos en que nuestros «copa-davis» tienen ante sí un encuentro nada fácil, a partir de mañana, viernes, que, a las tres y media de la tarde, se jugará el primer individual, precediendo a la presentación de los equipos y al segundo «single». El sábado, a las cuatro y media, en el Real Barcelona, veremos el partido de dobles. Y en reunión, matinal, el domingo, a partir de las once, la clausura, con los últimos individuales, con el «match» ya decidido o por resolver.

Y, sin adentrarnos en el pronóstico ni pensar en el posible resultado de esta primera eliminatoria, un ruego a los que han de representar al tenis español en Pedralbes: un poco más de «alegría» en la pista, que la no ofrecida el pasado año, en el Real Turó, en las dos primeras jornadas del encuentro de Copa Davis contra Bélgica, cuyo resultado considero obvio recordar hoy, víspera de otra y similar confrontación.

¡Gracias anticipadas!

RED II

EL XL CAMPEONATO SOCIAL DE LA R. S. DE T. POMPEYA

Mañana, viernes, a las 20 horas, quedará cerrada la inscripción para el XL Campeonato Social, que organiza en sus pistas de Montjuich, la Real Sociedad de Tenis Pompeya.

Seguidamente, a las 22 horas del mismo día, se procederá al sorteo para este Campeonato, que promete ser muy disputado, dado el número de inscripciones recibidas, así como por el entusiasmo demostrado por los asociados, participantes y Junta Directiva.

Juan Manuel Couder fué batido por el húngaro Anton Jancson

EN LA FINAL DE LA COPA MACOMBER DE MONTECARLO

Montecarlo. — Anton Jancson, de Hungría, ha derrotado a Juan Manuel Couder, de España, en el partido final de la Copa Macomber, para tenistas menores de 23 años, por 4—6, 6—4, 1—6, 6—1, 6—1. — Alfil.

Manchester United
Real Madrid

Este gran partido valedero para las semifinales de la Copa de Europa, será retransmitido por el locutor internacional MATIAS PRATS, hoy jueves, desde Manchester (Inglaterra), dando comienzo a las 7'15 de la tarde a través de RADIO HOSPITALET

Es una atención para el público español de:

GONZALEZ BYASS
MARCA DE SUPREMA CATEGORIA
LAMBRETTA
LA SCOOTER PERFECTA
OTSEIN
LA PRIMERA LAVADORA ESPAÑOLA
PROFIDEN
EL DENTIFRICO DE GARANTIA
ES UN SERVICIO TRADEFON
DYNA Y PUBLICIDAD RASGO

NUESTROS TELEFONOS:
REDACCION: 25-58-54
ADMON.: 25-58-44

Archivo

Hoy empieza la Vuelta a España

(Gran Premio Firestone)
CON LA ETAPA
Bilbao - Vitoria
(158 kilómetros)

SUSCRIPCION:
España — Ptas.
1 mes — 25'—
3 meses — 70'—
6 meses — 136'—
1 año — 312'—
Extranjero — Ptas.
3 meses — 114'—
6 meses — 225'—
1 año — 438'—

El Mundo Deportivo

Viernes, 26 de abril de 1957
AÑO LII. — NUMERO 10.447

DIARIO ILUSTRADO

EDICION DE LA MAÑANA
Precio del ejemplar: UNA peseta

PUBLICIDAD: Según tarifa

TELEFONOS:
Redacción:
Día y noche, 25-58-54
Sólo noche — 25-58-44
Administración:
Publicidad — 25-58-44
Venta — 25-58-44
Suscripción — 25-58-44

MEDIO SIGLO AL SERVICIO DEL DEPORTE

Redacción, Administración y Talleres: Calle Diputación, 338 - BARCELONA (9)

Y LA ESCALADA DE TRES PUERTOS PUNTUABLES
ELGUETA, CAMPANZAR Y URQUIOLA
"Un español ganará este año..."
-ha dicho el director del equipo, Luis Puig

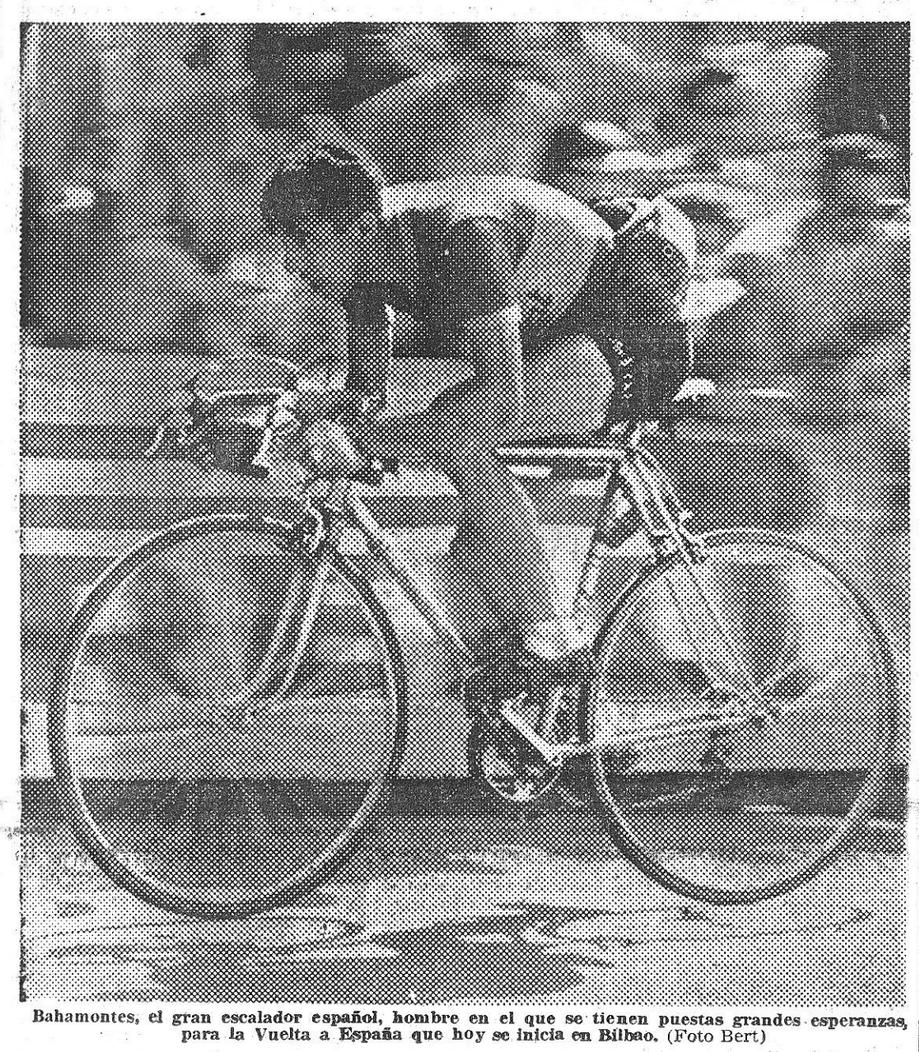

Bahamontes, el gran escalador español, hombre en el que se tienen puestas grandes esperanzas, para la Vuelta a España que hoy se inicia en Bilbao. (Foto Bert)

Cuando salgan estas líneas a la calle, los noventa corredores participantes en la Vuelta a España ya estarán preparándose en Bilbao para tomar la salida de la primera etapa, Bilbao—Vitoria, de duro recorrido montañoso, que culmina en la gran subida de Urquiola, situada a unos 30 kilómetros de la meta. Anoche, el director del equipo español, Luis Puig, hablaba de una sorpresa para la afición vizcaína. ¿Será un cambio de alguna unidad regional al equipo nacional? ¿Carmelo Morales, «El Jabalí», inscrito en el equipo Cántabro, pasará al equipo titular español y San Emeterio al Cántabro? ¿Será la inesperada inclusión de Bover en el equipo Mediterráneo lo que ha hecho trabajar el pensamiento del seleccionador?

Sea lo que sea, la afición ve como firmes puntales de nuestros bicolores a Bahamontes, Loroño y Botella. Y, con bicolor o sin él, a Bover.

El abandono de «Fede» en la carrera de Ravena, contra reloj, ha llevado, como dije ayer, cierta intranquilidad al ánimo del público. Pierre Chany, de «L'quipe», hizo la crítica de dicha prueba y, refiriéndose a los tres españoles, escribió: «Poblet estuvo a buena altura, contrastando con un Bahamontes desenfocado». En la información no se hablaba de lesión en la rodilla. Falta saber, por lo tanto, si el desenfoque — desentendido — obedeció a una condición física mediocre del toledano o bien si sus ideas y quereres estaban mejor en Bilbao que no en Ravena. He conocido a muchos corredores, y difícilmente podría citar a dos iguales en las maneras de reaccionar y caracterizarse. «Fede» es un ingenuo. En más de una carrera, él mismo no sabe cómo se encuentra, pero se crece y asombra en las circunstancias y momentos más inverosímiles. ¿Quién podía decir que, del puesto setenta, se plantara al cuarto de la última Vuelta a Francia? ¿Y que de Montpellier a París fuera el hombre más fuerte del «Tour», obligando a proclamar y reconocer, por plumas francesas, italianas y suizas, que «el español fué el que empleó menos tiempo en cubrir los 2.000 kilómetros finales»? Corrió a gusto, y el «routíer» perdido en las ocho primeras etapas se convirtió en un auténtico gigante. Juzgando con serenidad no puedo, pues, dejarme llevar por el impresionismo causado por este abandono de Ravena. Y tampoco por el mal sabor que puede haberle causado esta multa de cinco mil pesetas (¿ha sido oportuno el acuerdo y notificación de esta sanción, impuesta a uno de nuestros adalides, en vísperas de

(Continúa en 2.ª página)

EL REAL MADRID
FINALISTA DE LA
COPA DE EUROPA
EMPATO A DOS GOLES CON EL MANCHESTER
LO QUE EQUIVALE A UNA GRAN VICTORIA TOTAL POR 5 A 3

Más que el Real Madrid, el que en realidad jugaba ayer en Manchester, era la representación del fútbol español, delegada, con toda lógica, por patentes merecimientos en un equipo español que acaba de reeditar con toda brillantez su título de campeón de España de Primera División de Liga.

Y así aclarada, aunque innecesariamente, la visión de toda la afición española, fuerza es que, con toda sinceridad, ahora que el tan temido partido ha pasado a la Historia con todo su descomunal sensacionalismo, reconozcamos, que a nadie le llegaba la camisa al cuerpo, como corrientemente se dice para expresar un gran temor. Era harto explicable, porque la mayoría había ya calculado, en el ambiente futbolístico hispano, la posibilidad de un tercer partido de desempate para proclamar al otro finalista de la Copa de Europa frente al Fiorentina, en el magno escenario del Estadio Bernabeu.

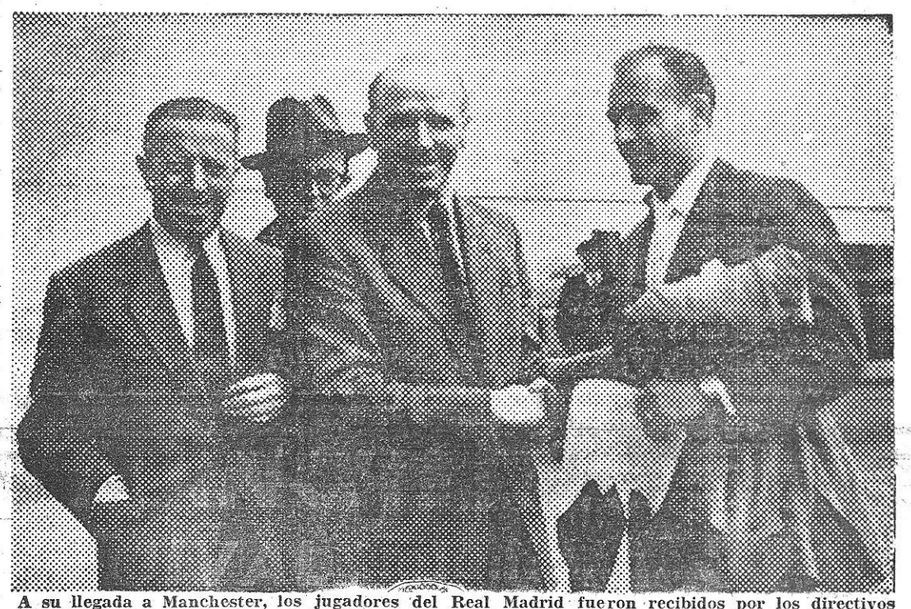

A su llegada a Manchester, los jugadores del Real Madrid fueron recibidos por los directivos del Manchester United, y en el gráfico vemos a Alfredo Di Stefano estrechando la mano del «manager» del equipo contrincante, Matt Busby. (Foto Keystone)

Se consideraban insuficientes los dos goles de ventaja con que los madridistas habían de comparecer en el terreno del Manchester, que aspiraba a lucir en la presente temporada dos títulos británicos y uno europeo como orgulloso e insuperable «record». Y por eso se lamentaba el tanto «fantasma» que los del Manchester metieron a última hora en el partido de «ida» jugado en Chamartín, porque, posiblemente, pudiera ser la clave de la clasificación madridista para la gran final.

Luego, los críticos deportivos que estuvieron en España para presenciar el primer partido de la eliminatoria, en su mayoría, dieron una versión disparatada del partido que no es agradable recordar, vertiendo conceptos en las páginas deportivas de sus poderosos rotativos, que no estaban de acuerdo con el legendario y puritano «fair play» inglés, ya que tendían a una «preparación artillera» del todo perjudicial, en el orden moral, para el equipo español porque forzosamente tenía que agriar su recibimiento por parte de los aficionados ingleses.

Así lo pudieron comprobar los madridistas apenas pusieron pie en terreno «manchesteriano» por parte de los aficionados ingleses, con gestos, e incluso palabras, de nula afectuosidad.

¿Y para qué les ha servido a los británicos el despecho de su

(Continúa en 2.ª página)

LOPEZ DURBAN
EN PLENA RECUPERACION
ANTE DIAZ II
EN GRAN FORMA
y el campeonato de los plumas J.L. Martínez-Rius
MAÑANA POR LA TARDE EN EL PRICE

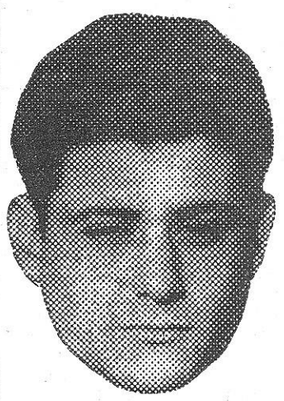

DIAZ II

Gran combate el estelar de mañana por la tarde. A fuer de sinceros podemos vaticinar que será uno de los encuentros en el que la velocidad de acción y la emotividad no se hallará ausente del cuadrilátero durante el transcurso de los ocho asaltos estipulados. Y decimos lo que antecede, porque tanto Díaz II, el campeón de España de los gallos, como el ex campeón regional de los plumas López Durbán, son de los que ponen en cada combate que disputan sus máximas reservas para dar al choque el mayor grado de emoción.

Bien es verdad que en estos últimos tiempos Díaz II, que dicho sea al pasar se encuentra en el mejor momento de su carrera, va de victoria en victoria, muy lejos de aquellas actuaciones poco convincentes de antaño, y que ello le da, teóricamente, una cierta superioridad sobre el contrincante que se verá ante él mañana por la tarde, pero eso no es óbice para que pueda concedérsele al espectácular y sorprendente López Durbán las máximas posibilidades para no solamente no darle por batido de antemano, sino que también que pueda ofrecernos uno de aquellos combates típicamente suyos, en el que se supere a sí mismo y se convierta en dominador. El ring da muchas sorpresas, y son innumerables las veces que el que parte favorito antes de las contiendas baja de él con ese amargo sabor que siempre deja esa parte negativa

(Continúa en 2.ª página)

AISMALIBAR Y JUVENTUD
EN UNA PELIGROSA ENCRUCIJADA
frente a Barcelona y Orillo Verde, sus adversarios, en apasionantes partidos
MAÑANA NOCHE EN EL PALACIO DE DEPORTES

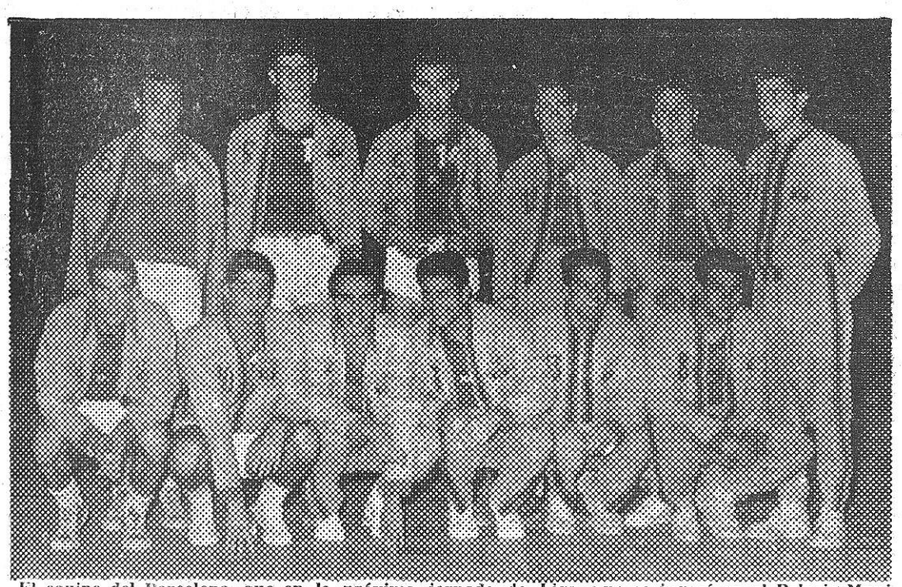

El equipo del Barcelona, que en la próxima jornada de Liga que se jugará en el Palacio Municipal de Deportes, ha de contender el sábado por la noche con el Aismalibar y el domingo por la tarde contra el Orillo Verde

El sábado por la noche asistiremos en el Palacio de Deportes a dos encuentros a cual más espectacular y emotivo. La emoción está plenamente asegurada en ellos y es lógico pronosticar que ese tono de gran competición con que se ha venido produciendo, hasta ahora, esta Liga Nacional marcará, aunque ello parezca ya imposible, una ostensible elevación.

La simple comprobación de cómo han quedado las posiciones de los distintos equipos en la tabla clasificadora al término de la primera vuelta — término virtual, puesto que queda pendiente todavía un Barcelona-Juventud que se disputará el día 5 de mayo — es suficiente para descubrir la enorme trascendencia que, de cara al desenlace de este torneo, concurre en cada uno de los dos encuentros. Que son, digámoslo ya, Barcelona-Aismalibar y Orillo Verde-Juventud.

En el primero de los encuentros citados veremos frente a frente a dos equipos en momentos psicológicos bien opuestos. El Aismalibar, sintiendo todavía el escozor de la derrota que le infligió el Orillo Verde y que vino a nublar considerablemente las bellas perspectivas que hasta aquel momento se abrían ante un Aismalibar que había venido resolviendo victoriosamente todos sus partidos. Y el Barcelona, con la moral enormemente robustecida tras su descollante triunfo en Madrid frente a Estudiantes.

Falta saber, claro está, si la derrota de Aismalibar habrá en-

(Continúa en 5.ª pág.)

CON LOS PARTIDOS INDIVIDUALES
Forbes - Couder y Fancutt - E. Martínez
Comenzará hoy, el encuentro de COPA DAVIS, ESPAÑA - SUDAFRICA
EN LAS PISTAS DEL REAL CLUB DE TENIS BARCELONA

Tuvo lugar a primera hora de la tarde de ayer en el Ayuntamiento el protocolario acto del sorteo del orden de partidos para el encuentro de Copa Davis entre España y Africa del Sur,

(Continúa en 5.ª pág.)



Como es tradicional, en el mediodía de ayer tuvo efecto en el Ayuntamiento, el sorteo de los partidos de Copa Davis correspondientes a la eliminatoria España-Sur Africa, que se juega en nuestra ciudad. El acto se celebró en presencia del teniente de alcalde y a la vez presidente de la Federación Catalana de Tenis, señor Aixelá, y de los jugadores de los dos equipos. (F. Valls)

JIM OLIVER - AJIT SINGH
y Tarrés frente a Tupac Amaru en combate a un asalto de media hora
ESTA NOCHE EN EL PRICE

EL PROGRAMA DE LA REUNION
PIZARRO — ECHEVARRIA
MONTORO — ARANDA
ARNAU — BLASCO
TARRES — TUPAC AMARU
JIM OLIVER — AJIT SINGH

• • •

Como realmente sensacional se ofrece la velada de hoy en el céntrico local de las Rondas, con la esperada reaparición del formidable luchador mallorquín a su regreso de la triunfal jira por Francia e Inglaterra, donde una vez más ha sabido hacer honor a su bien ganada fama de batallador incansable y también de su condición de hombre duro y agresivo, que le valió más de una abierta censura por parte de los sesudos e inalterables aficionados británicos.



JIM OLIVER

Vuelve a nosotros Jim Oliver, uno de los hombres que mayor fuerza de atracción ejerce sobre los espectadores barceloneses, dispuesto a confirmar sobre el ring donde alcanzó sus mayores glorias, la brillantez de su campaña por tierras extranjeras, enfrentándose en esta ocasión a un «catcher» de la talla y categoría del hindú Ajit Singh, todavía imbatido a lo largo de sus combates en España, gracias a esa característica serenidad en los momentos difíciles, notable a los de su raza y también, a qué negarlo, debido a sus muchos conocimientos de los secretos de la lucha en todas sus facetas, que le permite ese estilo mezcla de libre, judo y jiu-jitsu, que le han hecho hasta la fecha realmente imbatible.

Falta saber, sin embargo, la reacción de Singh cuando frente a él se halle un adversario de la movilidad y dureza de Jim Oliver, el hombre que parece crecerse hasta alturas insospechadas cuando mayores son las dificultades que se le presentan.

Como magnífico semifondo, pero con verdadero carácter de choque estelar de cualquier otra reunión que no fuese de la importancia de la que hoy ofrece el Gran Price, tenemos nuevamente frente a frente al desconcertante indio de los dedos magnéticos, Tupac Amaru, y al noqueador Pepe Tarrés, en combate desquite de aquel otro celebrado sobre el mismo escenario hace exactamente dos semanas y el cual, como es fácil recordar, finalizó a los pocos minutos debido a la pro-

(Continúa en 5.ª página)

Los mejores relojes en
RELOJERIA Guillén
BRUCH 84 (esquina Cjo.Ciento)

El Cincuentenario del Hockey en España

visto desde Tarrasa por D. Francisco Sabater Ametller vicepresidente de la Real Federación Española de Hockey



D. FCO. SABATER AMETLLER

Parte del programa conmemorativo del medio siglo de existencia del hockey sobre campo o hierba español se desarrollará en Tarrasa, denominada por bastantes la Meca de este deporte. Y como al frente de lo que atañe a la organización egarense se halla don Francisco Sabater Ametller, es obligado hacer asomar su personalidad, doble o triple en este caso, a estas páginas.

Jugador desde 1918 hasta el año de 1922, el señor Sabater ha pasado por todas las facetas de nuestro deporte ya que actuó también como directivo; posteriormente, como federativo para pasar a ocupar la presidencia de la Federación Catalana. Y, finalmente, reconociéndose sus méritos personales fué nombrado vicepresidente de la Real Federación Española de Hockey con lo que nuestra región está representada — bien, por cierto — en el organismo nacional.

Es en la actualidad, además y al margen de lo expuesto, teniente de alcalde de Deportes, Información y Turismo del Ayuntamiento de Tarrasa. Y de su labor en el mandato consistorial es una bella muestra la II Semana Deportiva que, a iniciativa suya se está desarrollando estos días en Tarrasa. Y más adelante lo será la magnífica Zona Deportiva de Tarrasa que, hallándose en fase de construcción actualmente, no ha podido ser inaugurada, parcialmente por lo menos, coincidiendo con el Cincuentenario del Hockey en España. Y no por falta de buenos deseos del dilecto amigo que es don Francisco Sabater Ametller.

En el curso de nuestra entrevista, mostróse el señor Sabater satisfecho de vivir las jornadas ya próximas que en Tarrasa y en nuestra ciudad serán dedicadas al Hockey, ese deporte puro y tan amateur al que tantas pruebas de afecto tiene dadas él, que es presidente de honor de la Federación Catalana, otro cargo honorífico y merecido que habíamos olvidado consignar.

—Esta efemérides del hockey nuestro — nos dice el señor Sabater — ha de resultar muy grata para todos, pero muy especialmente para los supervivientes de aquel grupo de jóvenes entonces y hoy hombres maduros que hace cincuenta años marcaron en nuestra ciudad (Tarrasa) y en Barcelona los inicios de este deporte tan querido y tan egarense. A ellos, incluso a mí, ha de parecerles un sueño el medio siglo desde entonces transcurrido... Pero todos tenemos la suerte de poder presenciar estas jornadas que intuyo serán inolvidables.

—¿Hay interés en Tarrasa por la conmemoración?

—Todo está ya a punto y preparado. En Tarrasa, como siempre que de hockey se trate, entusiasmo e interés. Y estoy seguro que también y como de costumbre la afición egarense corresponderá. Aunque el jugarse partidos en días laborables pueda impedir a algunos la asistencia a los mismos, la parte deportiva del Torneo Internacional entre equipos de naciones tiene asegurado su éxito inicial con los seis participantes entre los que destacan Holanda y Africa del Sur, sin que se deba olvidar la clase y las atléticas condiciones de austríacos, franceses y finlandeses. Y del equipo de España pueden esperarse actuaciones convincentes en Egara y en Montjuich.

—El campo del C. D. Tarrasa donde han de tener lugar los encuentros internacionales — prosiguió el señor Sabater —, está siendo objeto de grandes cuidados con el fin de dejar su piso en perfectas condiciones; y cada día, después de los partidos, será asimismo arreglado y puesto de nuevo a punto. Los correspondientes al torneo «fair-play», en el que como se sabe no habrá un vencedor, se disputarán en el Campo Municipal de Tarrasa, asimismo remozado recientemente con magníficos y nuevos vestuarios que ya antes de ser utilizados han merecido los mayores elogios. Tiene nuevas sus vallas y se ha mejorado su ambientación con arbolado adecuado. Los días 1, 2 y 4 de mayo habrá en él gran actividad en ocasión de estos intercambios hockeísticos internacionales y amistosos del «fair play».

—Haga constar — ahora habla el teniente de alcalde, el Ilmo. señor Sabater — que para el Ayuntamiento de Tarrasa constituye un honor que se haya aceptado su invitación o la sugerencia de celebrar la reunión del «Bureau» de la Federación Internacional de Hockey el sábado día 4, en su salón de sesiones; después, tendremos la satisfacción de agasajar en el Gran Casino a los asistentes a la misma entre los que figurarán delegados de lejanos países.

La inauguración de la Exposición retrospectiva del Cincuentenario prevista para el sábado día 27, instalada en el magnífico organismo local que es el Instituto Industrial, bajo el cual se agrupan los fabricantes de Tarrasa, cedido galantemente al efecto constituirá el primer acto del programa conmemorativo que se ha anunciado para las siete y media de la tarde, después del reparto de premios de la II Semana Deportiva Egarense. Asegura el señor Sabater que dicha Exposición está llamada a alcanzar un buen éxito entre los jóvenes deportistas de hoy como entre los «vetustos», que no quiere decir los más ancianos de la localidad...

Antes de terminar nuestra entrevista glosó don Francisco Sabater Ametller otro de los actos del Cincuentenario: el traslado del «stick» simbólico desde Tarrasa al nuevo Campo Municipal de Hockey de Montjuich, esa idea «olímpica» de nuestro querido compañero Luis Meléndez, transportado a través de varios relevos a cargo de jugadores egarenses y barceloneses, a los que se espera acompañe también un grupo no exiguo de aficionados tarrasenses y cuidando de efectuar personal entrega de aquel «stick» de museo al alcalde de Barcelona, el jugador internacional del C. D. Tarrasa, José Colomer, a cargo de quien irá el último relevo y aquella ofrenda al señor Porcioles.

Todo cuanto antecede tendremos ocasión de comprobarlo dentro de breves días a través del programa egarense que comprenderá la mentada inauguración el sábado; una Misa de Requiem en las Iglesias Románicas de San Pedro, el martes día 30; los partidos internacionales Francia-Holanda, Finlandia-Africa del Sur y Selección Catalana contra la de equipos «fair play» extranjeros, el jueves día 3; la reunión del «Bureau» el sábado día 4, con aquel agasajo y los partidos Austria-Holanda y España-Africa del Sur, por la tarde, finalizando la jornada con una cena multitudinaria en el Gran Casino.

Por el éxito que estamos seguros habrá de conseguirse en Tarrasa — también en Barcelona — felicitamos por anticipado al admirable aficionado que es don Francisco Sabater Ametller, ese caballero que en vísperas de la Conmemoración de nuestro Hockey, por su personal labor y la de sus buenos colaboradores, lo tiene ya TODO a punto en Tarrasa...

MARIO VALLS («X. X.»)

EL ALCALDE DE BARCELONA VISITO EL NUEVO CAMPO DE HOCKEY DE MONTJUICH

El alcalde de nuestra ciudad, don José María Porcioles y Colomer visitó el campo de hockey que se halla en avanzada fase de construcción en Montjuich y que será inaugurado el día 1 de mayo en ocasión de la primera jornada del Torneo Internacional del Cincuentenario del Hockey en España que en reunión matinal direcerá los encuentros Finlandia-España y Austria-Francia.

El señor Porcioles fué recibido y acompañado en dicha visita por el teniente de alcalde don Mateo Mollevi y por el presidente del organismo regional don Pablo Negre Villavecchia y los federativos señores Mallafré, Piera, Forn, Aurell y Masana.

En el curso de dicha visita se testimonió al alcalde de Barcelona el agradecimiento de los integrantes de la Federación Catalana de Hockey por la construcción de esta nueva instalación deportiva municipal que se adiciona a las que llevan ya tiempo al servicio del deporte en nuestra ciudad y en el Parque de Montjuich.

También ha sido visitado el nuevo campo por el grupo de jugadores de nuestra región que en el lejano 1907 iniciaron la práctica de este deporte cien por cien amateur. Al término de dicha visita, el presidente agasajó a los visitantes, siéndole impuesta al señor Negre por el señor Piera, tesorero de la Federación Catalana una insignia del Cincuentenario en oro y esmalte, primera de las que serán repartidas en ocasión de esta efemérides de nuestro Hockey.

INAUGURACION DE LA EXPOSICION RETROSPECTIVA DEL HOCKEY EN TARRASA

Para el sábado a las siete y media de la tarde está anunciada la inauguración en Tarrasa de la Exposición Retrospectiva del Hockey, siendo éste el primero de los actos del programa conmemorativo.

Dicha exposición está instalada en el Instituto Industrial de la vecina ciudad, prestigiosa entidad egarense que ha cedido al efecto sus salones, contribuyendo así al éxito de esta conmemoración.

LLEGADA DE EQUIPOS EXTRANJEROS

Hoy, viernes, es esperado el Wacker de Munich, primero de los participantes en el torneo «fair play» que actuará en Tarrasa. Y el domingo a primeras horas de la tarde y en el expreso de Francia tienen anunciada su llegada los jugadores y acompañantes de la selección de Austria que participará en el Torneo Internacional del Cincuentenario.

CEREMONIA RELIGIOSA EN NUESTRA CIUDAD

En la Catedral tendrá lugar el domingo a las once de la mañana un solemne acto religioso dedicado a los jugadores y directivos fallecidos cuya memoria será honrada en esta ceremonia que constituirá el primero y sentido recuerdo dentro de lo que figura en el programa conmemorativo a desarrollar en nuestra ciudad.

Siguen desarrollándose las competiciones de la II Semana Deportiva de Tarrasa

Con una animación extraordinaria, siguen disputándose las competiciones deportivas de la II Semana Deportiva de Tarrasa, las cuales se ven asistidas por una gran cantidad de público que sigue atento el desarrollo de los encuentros todos ellos llenos de un verdadero interés, lo que demuestra el cariño que la afición deportiva tarrasense siente por esta gran manifestación que anualmente organiza el Excelentísimo Ayuntamiento por mediación de su Comisión de Deportes, Información y Turismo.

De los encuentros hasta ahora disputados todos ellos interesantes, merece no obstante destacar la competición de ajedrez, en cuyo transcurso se produjeron resultados sorprendentes aunque finalmente la victoria se decantara para el A. C. Tarrasa, pero antes tuvo de vencer la fuerte oposición de la selección local que le hizo difícil el triunfo. En hockey sobre patines, el S. F. Tarrasa, venció holgadamente al equipo Urania Géneve Sports de Suiza por un claro tanteo, producto de su mejor juego y rapidez haciendo estériles todos los intentos del equipo suizo para lograr un mejor resultado. En el otro encuentro internacional celebrado, el San Fernando F. de J. batió en balonmano a los austriacos del Karnten, también por amplio margen. A pesar del tanteo adverso, los austríacos dejaron muy buena impresión haciendo gala de una técnica quizá más depurada y, sobre todo, de una envergadura superior a los locales. Estos ante enemigo de tales características hicieron un partido muy inteligente que les valió anotarse tan magnífica victoria.

En las demás especialidades deportivas, la lucha se caracteriza por la tenaz resistencia opuesta por las selecciones locales ante los equipos, podríamos decir, base del programa, dando así un mayor relieve a las competiciones, que desde luego, con la innovación experimentada obtiene una mayor brillantez.

Después de la jornada de ayer los resultados obtenidos son los siguientes:

TENIS DE MESA
Selec. Local, 0; EPYC, 5.
AJEDREZ
Selec. Local, 7'5 puntos; C. A. Tarrasa E. y D., 10'5.
FUTBOL ESCOLAR
Selec. Local, 2; E. C. Hércules, 2.
FUTBOL INFANTIL
Selec. Local, 0; C. D. Jaba, 2.
FUTBOL JUVENIL
Selec. Local, 1; C. D. Tarrasa, 4.
HOCKEY S. PATINES (juv.)
S. F. Tarrasa, 2; Arrahona, 1.
HOCKEY SOBRE PATINES
S. F. Tarrasa, 10; Urania Géneve, 2.
HOCKEY S. CAMPO (juv.)
Selec. Local, 2; C. D. Tarrasa,
HOCKEY SOBRE CAMPO
Slec. Local, 1; C. D. Egara, 1.
PESCA DEPORTIVA
Vencedor masculino: Modesto Segura.
Vencedor femenino: María Soler de Navarro.
PELOTA NACIONAL
Sel. Local, 2; C. N. Tarrasa, 3.
CICLISMO FONDO, 85 KM.
Vencedor: Juan París.
BALONMANO FEMENINO
Sarriá, 3; Arrahona, 7.
BALONMANO MASCULINO
San Fernando F. de J., 28; Karnten, 20.
NATACION
Prueba social. Vencedor: Enrique Boada (junior).
BALONCESTO INFANTIL
Selec. Local, 15; S. F. Tarrasa, 15.
Selec. Local, 22; San Fernando, 16.
Selec. Local, 23; S. F. Tarrasa, 35.



En la parte alta, una de las pancartas colocadas en las calles más céntricas de Tarrasa anunciando la celebración de la II Semana Deportiva que con tanto éxito se celebra en dicha población. En la parte baja, un momento del partido de balonmano a siete, entre el equipo austríaco Karnten y el San Fernando, celebrado con motivo de dicho certamen deportivo. (F. Biarnés)

Hoy por la noche proseguirán las competiciones para el sábado por la tarde en el Campo Municipal de Deportes clausurarse los juegos con el interesante encuentro de hockey sobre campo entre una selección local contra el Wacker de Munich y seguidamente reparto de premios. Debe hacerse constar que si bien oficialmente quedará clausurada la II Semana Deportiva el sábado por la tarde, el domingo por la mañana tendrá lugar la excursión colectiva de todos los deportistas tarrasenses a Montserrat, la que promete verse sumamente concurrida, y por la tarde del domingo se celebrará en el circuito de la parte norte de la avenida del Caudillo una gran gymkhana en la que participarán scooters, motos y automóviles, siendo este el último acto del programa.

J. BIARNES

CARNET

ENLACE CLASTRES-ROJAS.—En la iglesia parroquial de San Jorge se ha celebrado el enlace matrimonial de la señorita Asunción Rojas Mases con don Luis Clastres Lloreda. Fueron testigos por parte de la novia, don Marcelino Mases Bastida y por parte del novio don Eduardo Clastres. Asistieron a la ceremonia familiares de los nuevos contrayentes, que después obsequiaron a los invitados en un almuerzo de bodas, y los recién casados, que recibieron muchas felicitaciones, emprendieron viaje de bodas, por diferentes capitales españolas, finalizando este en Santa Isabel de Fernando Poo, donde fijarán su residencia.

NATALICIO. — El hogar de nuestros particulares y buenos amigos, los esposos don Manuel Arbunies Andreu y doña María del Pilar Pou García Alarcón, pasan por los goces de feliz paternidad con la aparición en su venturoso hogar de una hermosa niña que en la pila bautismal recibirá el musical nombre de Marina.

A los felices papás, pero de una manera forzosamente especial y muy destacada al abuelo materno, don Eduardo Pou Giménez de Pallros, delegado federativo del Real Club Deportivo Español y secretario de la Peña Blanquiazul, vaya nuestra **muy** cordial felicitación en tan venturosos momentos familiares.

La VI "Pascua del Deportista"

se celebrará el próximo domingo, día 28 :: Misa de cumplimiento pascual :: Competiciones deportivas

Nuevamente este año, se celebrará la «Pascua del Deportista», esta vez en su sexta edición, organizada por la Obra Atlético-Recretativa. La fecha escogida tiene carácter nacional, por cuanto ha sido dispuesta por los altos organismos de la O. A. R., y así la celebración será conjunta con todos los deportistas españoles.

En nuestra ciudad, los actos se ajustarán a un programa muy sugestivo. La Misa de cumplimiento pascual, se dirá en la parroquia de Nuestra Señora de la Bonanova, y los actos deportivos tendrán lugar en el Colegio del mismo nombre, ambos en la mañana del domingo. Ya el sábado, por la tarde, se trasladará una caravana motorizada a Montserrat, para encender la antorcha simbólica, que luego depositarán a los pies de la «Moreneta», en la parroquia que tiene dedicada en el Guinardó. Esta antorcha será llevada, por relevos atléticos, el domingo, para que arda durante la celebración de la Misa.

De la caravana motorizada cuida su organización el Club Sanglas, y de los relevos, la Peña Excursionista Montserrat (P.E.M.).

La importancia de esta jornada es grande, aunque la misma, por diversas causas, no haya calado hondo en los diferentes organismos deportivos. Debiera considerarse como la fiesta grande del deportista y a ella debieran concurrir cuantos practican la cultura física, en sus diversas modalidades. Este año, tiene carácter nacional, y la O. A. R., en las diversas diócesis españolas, invitará a todos los deportistas a que concurran a los actos organizados pero sobre todo, por ser el básico, a la Misa de cumplimiento pascual. De ahí, pues, que volvamos a destacar la importancia de la «Pascua», que tiene por único objetivo facilitar el cumplimiento del primero de los preceptos del cristiano, establecidos por la Iglesia, a cuantos de una manera u otra practican el deporte.

El horario que se ha fijado es propicio para todos. El sábado, tras la llegada de la antorcha de Montserrat, que se calcula será alrededor de las siete y media de la tarde, se celebrará en la Parroquia de Montserrat (Avenida Virgen de Montserrat, 134), la visita a la Virgen por los deportistas, pidiendo su maternal bendición para nuestras actividades. En la mañana del domingo, en la Parroquia de Nuestra Señora de la Bonanova, sita en la plaza del mismo nombre, se dirá una misa rezada, para el cumplimiento pascual. Son actos brevísimos, pero que, pese a su brevedad, pueden ser de gran solemnidad a poco que se lo propongan los deportistas barceloneses, dando con su presencia una firme adhesión a los principios cristianos del deporte.

La O. A. R. barcelonesa invita a todos los deportistas. — X. X.

MOTORISMO

Se aplaza la celebración de la prueba de regularidad Circuito de Collcerola

Habiendo solicitado numerosos pilotos el aplazamiento de la prueba de regularidad del Circuito de Collcerola, que debía celebrarse el día 28, en la que no podían participar por coincidir la fecha con la prueba puntuable para el Campeonato de España de aficionados, que debe celebrarse en Sevilla, la organización ha decidido solicitar nueva fecha a la Federación Motociclista, que se hará pública en cuanto ésta sea concedida.

HOCKEY SOBRE RUEDAS

"ESTA CONCERTADA EN FIRME

la visita a Mozambique, del equipo nacional de hockey sobre patines, el próximo mes de junio y en estudio la invitación para ir al Brasil antes de finalizar el año"

-nos informa D. Eugenio Calderón, presidente de la F. E. de Patinaje

Durante nuestra reciente estancia en Montreux, con ocasión de la Copa de las Naciones, de hockey sobre patines, tuvimos conocimiento, de una manera oficiosa, de la serie de entrevistas del vicepresidente de la Federación Española de Patinaje y presidente de la Comisión Internacional de Arbitrajes, don Victoriano Oliveras de la Riva, con determinadas jerarquías federativas de las más destacadas potencias internacionales de este deporte, en las cuales se habían tomado decisiones en firme de gran importancia para el hockey rodado de nuestro país, las cuales el propio señor Oliveras de la Riva no quiso confirmarnos hasta no haber dado conocimiento oficial de ellas a la Federación Española, a su regreso a Barcelona.

Motivo por el cual, y a indicaciones del propio señor Oliveras de la Riva, nos entrevistamos, en la tarde de ayer, con el presidente de la Federación Nacional de Patinaje, don Eugenio Calderón, el cual, amablemente, se dispuso a responder a nuestro interrogatorio.

—Efectivamente, así es — comenzó diciéndonos —. El señor Oliveras, en plenitud de las atribuciones de su cargo, en Montreux, ha concertado en firme la visita a Mozambique, el próximo mes de junio, de nuestro equipo nacional, cerrándose así las negociaciones por él mismo iniciadas en Lisboa, durante el pasado Campeonato de Europa de Juveniles.

—¿Puede precisarme la fecha de este desplazamiento del equipo nacional?

—Una vez finalizado el Campeonato de España de Primera División que, como es sabido, se jugará en el mes de junio, por vez primera, en Salamanca, los jugadores seleccionados por Francisco Platón emprenderán el viaje a Lisboa, donde, tras jugar un amistoso interciudades, partirán al día siguiente, por vía aérea, a Lorenzo Marqués, capital de Mozambique, donde, en esa ciudad y en otras varias de esa provincia ultramarina portuguesa, jugarán un total de seis partidos

—¿Sería indiscreción preguntarle por las condiciones económicas de ese desplazamiento?

—En modo alguno, sino al contrario, ya que las mismas demuestran el gran interés de la Federación de Mozambique y de los aficionados de aquel lugar por ver jugar al equipo español, el hecho de que corran a su cargo todos los gastos de desplazamiento en avión y estancia de nuestros jugadores, seleccionador y un directivo. Lo cual representa un presupuesto elevadísimo, teniendo en cuenta que sólo el viaje de Lisboa a Lorenzo Marqués y regreso a la capital portuguesa cuesta alrededor de los treinta mil escudos.

—Un viaje magnífico, que lo sería aún más de poder llegar a Mozambique en calidad de campeones de Europa, con el título ganado días antes en Barcelona, ¿no lo cree así?

—Desde luego, lo cual no es improbable, ni mucho menos, a juzgar por las magníficas actuaciones que ha tenido nuestra selección en Montreux, en el curso de la Copa de las Naciones, al decir de los que allí fueron testigos, altamente prometedoras con vistas al Campeonato de Europa, que se jugará en el Palacio Municipal de Deportes de Barcelona.

—¿Alguna noticia más de interés, relativa al hockey sobre patines?

—Poder anticiparle que el propio don Victoriano Oliveras de la Riva, en Suiza, recibió la invitación que le transmitía el presidente de la Federación Portuguesa, don Gaudencio Costa, para que nuestro equipo, junto con el portugués y el de Italia, se desplacen a Sao Paulo (Brasil), para jugar allí, en el mes de octubre o noviembre, un Torneo Internacional, en unión de Chile, Uruguay y la selección brasileña, proposición que está en estudio.

Poco más nos dijo ya don Eugenio Calderón, presidente de la Federación Española de Patinaje, aunque había sido ya suficiente para dar una clara idea de la gran actividad que al hockey sobre patines espera en los próximos meses.

E. L. JIMENO

VIENE DE 1.ª PAGINA

Con los part dos individuales

que comenzará a disputarse en la tarde de hoy, viernes, en las pistas del Real Club de Tenis Barcelona.

Con el capitán de la representación surafricana, Mr. Lister, asistieron a dicho acto los tres tenistas de su equipo, Forbes, Fancutt y Segal, quienes fueron recibidos por el teniente de alcalde, D. Manuel Ayxelá, quien presidió aquel acto tan reglamentario como imprescindible. Por parte «nuestra», los asistentes eran los jugadores Emilio Martínez y Jaime Bartrolí, éste, además, capitán del equipo español, el juez árbitro D. Juan Gisbert, el señor Guixy, juez de silla, designado junto con los señores Mir, E. Bruix y C. de Sentmenat para dicho encuentro, los señores R. Bosch y M. Castellá, de la Comisión Deportiva del Real Barcelona, el señor Giménez Salinas y representaciones de la prensa deportiva barcelonesa y surafricana.

Una mano inocente, la de una dama, fué la que sincronizó el orden de los partidos, sorteo que según los técnicos no nos fué nada favorable. En el primer individual contenderán los número uno de cada país, Couder y Forbes, en la tarde de hoy, y seguidamente los número dos, Fancutt y E. Martínez. Y uno y otro capitán se reservaron, ateniéndose al reglamento, la designación de los protagonistas del doble del sábado por la tarde, que será conocida hoy, con sus veinticuatro horas de antelación. Diremos que Segal, con Olózaga y Bartrolí, completan el número de jugadores disponibles por uno y otro bando para dicho encuentro de Copa Davis.

Tuvimos ocasión de pulsar a los respectivos capitanes. Bartrolí, reservado y tal, nos dijo que él y sus compañeros se habían entrenado intensamente después de sus recientes actuaciones en la Costa Azul y que con respecto al «match» con los surafricanos no era conveniente hacerse demasiadas ilusiones sobre su desenlace, tenida en cuenta la clase del adversario.

Por su parte, míster Lister, que capitanea al trío de tenistas visitantes, nos señaló inicialmente que míster Nez, el ministro plenipotenciario de su país, residente en Madrid, se desplazará hoy y mañana a Barcelona acompañado de su distinguida esposa para presenciar las actuaciones de sus compatriotas. Y señaló que espera que Sud Africa resulte vencedora, no sin descartar la tenaz oposición de los españoles. No concretó el posible «score» del encuentro y sí nos rogó hiciéramos constar que sus jugadores acababan de disputar los campeonatos de su país en Johannesburgo, a seis mil pies de altura sobre el nivel del mar. Ello implicará una notable diferencia en el bote de la pelota, puesto que en Pedralbes será, naturalmente, mucho menor que en aquella ciudad sudafricana.

Estos campeonatos terminaron de disputarse el lunes último y después, el avión trajo a sus jugadores a Barcelona para contender con los de España a partir de hoy. Y pese a los pocos días transcurridos confía en que los suyos no acusen aquella diferencia en la pista del club de Pedralbes.

Couder y Olózaga no asistieron al acto del sorteo y sí excusaron su personal presencia en el mismo.

El señor Ayxelá, que representaba al alcalde de Barcelona, dió la bienvenida a los tenistas forasteros y obsequió a los asistentes con una copa de vino español, brindando porque la victoria se decantara por los mejores en la pista.

Comenzará esta tarde este encuentro de Copa Davis en Pedralbes y tenida en cuenta la clase del adversario hemos de sentirnos como Bartrolí, prudentes por lo que respecta a señalar de antemano su posible vencedor. Prudentes y poco optimistas, ya que los tenistas surafricanos, por su clase, ya demostrada aquí, pueden aspirar a seguir adelante en la Copa Davis y en la competición de la Zona Europea con mayor fundamento que nuestra representación.

Y mucho celebraríamos, que conste, equivocarnos por lo que para el desenlace final del encuentro esto supone.

RED II

ORDEN DE PARTIDOS PARA HOY

En las pistas del Real Barcelona comenzará a disputarse hoy, viernes, este encuentro con los surafricanos de acuerdo con el siguiente orden de juego:

A las 3'30: Gordon Forbes (Sur Africa) contra Juan M. Couder (España); a continuación, presentación oficial de los equipos y seguidamente, Trevor Fancutt (Sur Africa) contra Emilio Martínez (España).

Mañana sábado, a las 4'30, se disputará el partido de dobles y el domingo, a partir de las 11 de la mañana, los dos restantes individuales, en las pistas del Real Barcelona (Pedralbes).

Aismalibar y Juventud

cogido o no los ánimos de los jugadores de Moncada. Y falta saber, asimismo, si el triunfo barcelonista se traducirá, positivamente, en un aumento de la efectividad del conjunto azulgrana. De lo que no cabe dudar, sin embargo, es de que uno y otro equipo han de librarse a un esfuerzo tenaz y corajudo porque el partido es, para ambos, de una trascendencia punto menos que decisiva. Una derrota, para el equipo de Kucharski, supondría una nueva complicación que por falta material de tiempo sedía difícil, acaso imposible, de reparar en la brevedad de esta segunda vuelta. Para el Barcelona, de otra parte, vencer en este encuentro supondría ver abierto un considerable margen de posibilidades de cara, sino al título, sí en cambio a la conquista de uno de los lugares de honor.

El partido, de consiguiente, se halla planteado en unos términos que aseguran totalmente un desarrollo en extremo emocionante. Porque es de presumir en él una ostensible igualdad de fuerzas en virtud del alza que ha experimentado el Barcelona con la reincorporación de Bonareu y la vuelta de un Parra en magnífica forma. Aismalibar habrá, pues, de afinar mucho su juego y reducir al mínimo el normal margen de errores ante este Barcelona que, decididamente, no ha dicho aún su última palabra en esta apasionante lucha a que está dando lugar la Liga Nacional.

En parecidos términos se presenta el Orillo-Juventud. También en este choque se alza, a primera vista, la incógnita de cuál será el rendimiento de estos dos conjuntos que, en los últimos episodios de la Liga, siguieron caminos sensiblemente opuestos. Mientras el Orillo Verde, en el Palacio de Deportes, cumplía la notable hazaña de frenar la marcha victoriosa del Aismalibar — líder hasta entonces —, el Juventud, en Madrid, daba una alarmante muestra de inconsistencia frente a los dos equipos de la capital.

El Orillo, por su parte, se halla situado en una excelente posición — en tercer puesto y a un solo punto de los que encabezan la clasificación, Madrid y Aismalibar — desde la que puede lógicamente aspirar a empresas de más altura. El cinco vallesano sabe bien, pues, lo que una victoria sobre el Juventud significaría para él como trampolín para lanzarse al primer puesto al menor descuido de los que en estos momentos lo ocupan. El Juventud, por el contrario, se encontraría en una posición sumamente incómoda — cerrada a toda ambición — en el caso de sufrir en este partido un nuevo traspiés... Y no es equipo, el costeño, que se resigne fácilmente sabiendo, como es obligado que sepa, que hay en su equipo recursos y facultades más que sobrados para poder, de aquí al final de la Liga, ir recuperando el terreno perdido e incluso hacer oír su voz en el debate final. — M. E.

Jim Oliver - Ajit Singh

funda brecha que en la cabeza del indio había abierto Tarrés, a consecuencia de un impresionante testarazo y de la que manaba abundante sangre.

Un recuerdo que, sin duda alguna no habrá olvidado, ni mucho menos, Tupac Amaru, a juzgar por el interés con que buscó esta oportunidad del desquite, que es de esperar no desaprovechará, o al menos así lo intentará. Siempre y cuando Pepe Tarrés no se destape con otra serie de demoledores cabezazos, como la vez pasada y en pocos minutos eche por tierra las más doradas ilusiones del indio.

En el tercer choque de la reunión se enfrentarán la gran esperanza, Arnau, uno de los más finos estilistas del momento y el impetuoso luchador valenciano Blasco, auténtico torbellino sobre el tapiz, mayormente cuando sobre el mismo el árbitro le deja campar por sus respetos.

Las dos peleas que complementan esta velada, ofrecen el aliciente de la reaparición de los levantinos Montoro y Pizarro, a su regreso de París, Londres y Glasgow, donde ambos alcanzaron una alta cotización en el mercado internacional y a los cuales veremos enfrentados, el primero de ellos nada menos que frente al campeón de Europa del peso semimedio y reciente ganador del Trofeo El Luchador de Oro, Aranda, y el segundo al duro y violento Echevarría. Dos combates de verdadero interés para el aficionado.

SANDA

Premio "Francisco de Luis"

Esta Junta de Gobierno anuncia a todo el personal administrativo de los periódicos, que se encuentre en activo, que el tema sobre el que han de versar los trabajos para optar a dicho Premio, es el siguiente:

«Métodos para mejorar la organización administrativa y reparto de las suscripciones».

Estos trabajos deberán ser enviados a esta Junta de Gobierno (Plaza de las Cortes, número 8, Madrid), antes del día 15 del próximo mes de junio.

BALONMANO

Actividad internacional en Sabadell

En las pasadas fiestas de Pascua se enfrentaron al Arrahona y Sabadell, el Karnten, de Austria y el Bayern, de Alemania

El próximo jueves nos visita el Friburgo

ARRAHONA, 20 - KARNTEN, 10

Sabadell, — El Karnten es un equipo austríaco de la ciudad de Klagenfurt, campeón de la región de Carintia. Enfrentóse al Arrahona el pasado domingo por la mañana. Los austríacos decepcionaron completamente ya que su juego fué de lo más rudimentario y su conjunto, escasamente comparable a un tercera categoría catalán. El Arrahona pues, que está atravesando un buen momento, no tuvo dificultades para vencer.

A los diez minutos de juego, el marcador señalaba ya un contundente 7—0 a favor de los locales que desplegaron un juego muy vistoso y acreditaron una buena potencia y dirección en el tiro. En el descanso el resultado sería de 13—4. Reanudado el juego, los arrahonistas introdujeron muchos cambios en su equipo que, quedó ciertamente debilitado, pero siguió con la superioridad ante el adversario. El 20—10 del final, no reflejó pues en nada, la marcha del partido.

Arbitró sin dificultades el señor Guasch, y a sus órdenes los equipos formaron así:

Karnten. — Schaschl (Muhlmann), Fristch, Sagmeiesteir (3), Pack, Axman (1) Lassnig, Wasserer, Lorber (2), Pancer (4) y Reiter.

Arrahona. — Batlle; Cantón, Grau, Ferrer, Pineda, García, Fargas, Bosch, Canals, Solé y Brosa.

Este encuentro disputóse como homenaje a Ricardo Mañosa, uno de los pioneros del balonmano sabadellense, en la actualidad directivo del club y que fué entrenador del mismo.

Sonaron muchos aplausos para el homenajeado, debido a las muchas simpatías de que goza en Sabadell, y recibió los obsequios de una figura alegórica al balonmano y de un banderín, por parte del Arrahona y de un artístico trofeo, por parte del presidente del club alemán Mainz, señor Albert Knoll, Por su parte los jugadores de Austria, fueron obsequiados, con un objeto típico de nuestra región.

CENTRO INDUSTRIAL, 18 — BAYERN «B», 18; SABADELL, 17 — BAYERN «A», 15

Estos dos encuentros, disputáronse el pasado lunes por la mañana, con motivo de la inauguración de la nueva pista para los dos clubs sabadellenses. La Pista Cervantes, situada en uno de los mejores puntos de la ciudad, puede colaborar no poco, a la intensificación del balonmano, el deporte que hoy manda en Sabadell, por la cantidad de clubs y por lo tanto de practicantes.

En primer término, el Centro Industrial, campeón español de segunda categoría, enfrentóse al reserva del Bayern, equipo de Munich. Inauguraron el marcador los germanos, pero pronto se impusieron los locales quienes se adelantaron, hasta mediado el segundo tiempo en el que, los del Bayern tuvieron una notable reacción que les permitió el empate. Fué un partido competidísimo, en el que se vieron muchísimas jugadas de calidad, por ambas partes. Por los locales destacaron Gregori, Espasa y Fité y por los visitantes Meyer y Haner.

Arbitró el señor Aguado, que estuvo acertado y a sus órdenes los equipos formaron y marcaron así:

Bayern «B». — Bettag, Orth, Schnarz (2), Holzl (1), Haner (1), Meyer (5), Schedl, Gurster (3), Hagenstein (2) y Lothes (4).

Centro Industrial. — Fité; Wenceslao, Gregori (5), J. Jofresa, Ferrán (2), Bru, Coret (4), Espasa (7), Pavón y Doménech.

Terminado este encuentro, saltaron a la pista los equipos del Sabadell, subcampeón de España, de primera categoría y del Bayern, subcampeón de Alemania.

La calidad y la emoción, fueron notas imperantes en este encuentro, hasta el punto de que el público congregado, en gran cantidad, en la Pista Cervantes, prorrumpió en continuados aplausos. También el Sabadell fué casi siempre por delante en el marcador, pero mediada la segunda parte vióse empatado a 13 tantos y en serios apretos, de los que pudo zafarse, merced a una briosa reacción. En la primera parte, el Sabadell fué netamente superior, pero en la segunda los alemanes ejercieron mayor dominio.

Frente al juego, a veces magnífico individual y sumamente más rogoso de los españoles, tirando con gran profusión, los alemanes impusieron el suyo, más técnico, más reposado, más homogéneo y de menos tiro, pero mas seguro. Su figura más destacada fué el veterano Bernhard, que ha sido 36 veces internacional en su país; junto a éste destacaron Schiller y Harrer. Por el Sabadell, fueron sus mejores jugadores Farrés, Torrecillas, Martí y Pena.

Arbitró Nueno, algo irregular y a sus órdenes los equipos marcaron y formaron del modo siguiente:

Bayern. — Schwarz, Bettag, Bernhard (4), Woelpie, Schaeter (2), Schiller (6), Schoerher (1), Harrer (1), Lederer (1), Gurster (1) y Lottes.

Sabadell. — Redorta, Gil, Ugas (1), Llovera, Pena (3), Torrecillas (2), Farrés (6), J. L. García (2), Santonja, Salas y Martí (3).

Estos encuentros, sirvieron también de homenaje a los equipos sabadellenses por los recientes títulos alcanzados en San Sebastián. Por la noche, celebróse una cena en su honor, a la que acudieron más de un centenar de comensales, y en la que fueron muy aplaudidos los parlamentos de los señores Massagué, presidente del Centro Industrial, Vila Pagés, presidente del Sabadell y Pedro Balsach, gran mecenas de ambos conjuntos.

PARA EL PROXIMO LUNES EL SABADELL SE ENFRENTARA AL FRIBURGO

Merced a su nueva pista, el Sabadell puede ya intensificar su contacto internacional. De tal guisa, el próximo lunes, a las 8 de la noche, la Pista Cervantes será escenario de un nuevo partido, en el que los arlequinados se opondrán al Friburgo, equipo considerado como el de mejor técnica de Alemania. Nos decían los jugadores del Bayern, que ante el Friburgo ultimamente encajaron una serie derrota.

Hace unos días, en Madrid, el Friburgo vapuleó a la Selección de Castilla y esta semana se enfrentará en Lisboa a la Selección Nacional Portuguesa. El partido del lunes en Sabadell, pues, nos permitirá ver en acción a verdaderos ases del «hand-ball» ante los cuales el Sabadell deberá superarse asimismo si pretende un resultado victorioso, o cuando menos honroso.

En el Sabadell no podrá alinearse el internacional Pena, que contrajo matrimonio el miércoles día 24 del actual, lo que será un handicap para los locales, si bien su entrenador, el internacional Juan Cañadell, número uno de la reciente promoción de preparadores, confía en realizar un buen partido e incluso en la victoria.

Casas Fité

CANODROMO DE MARESME
(Avda. José Antonio-Llansá)
HOY, VIERNES
Tarde a las 5'30
GRANDES CARRERAS DE GALGOS
Próxima reunión, mañana, sábado: TARDE A LAS 4'30

CHACON GRAN VENCEDOR

de la primera etapa de la

VUELTA CICLISTA a España

(III GRAN PREMIO FIRESTONE) en la que se clasificó segundo, Carmelo Morales y tercero Loroño ambos batidos al esprint

Chacón va también primero del Gran Premio de la Montaña, del maillot Verde y de la combatividad :: Por equipos domina el Cántabro, seguido del de España y el Pirenaico

SUSCRIPCION

España	Ptas.
1 mes	25'—
3 meses	70'—
6 meses	135'—
1 año	260'—
Extranjero	**Ptas.**
3 meses	110'—
6 meses	210'—
1 año	420'—

El Mundo Deportivo

Sábado, 27 de abril de 1957 — AÑO LII. — NUMERO 10.449

DIARIO ILUSTRADO

EDICION DE LA MAÑANA
Precio del ejemplar: UNA peseta

PUBLICIDAD
Según tarifa

TELEFONOS
Redacción:
Día y noche 25-59-01
Sólo noche ... 25-59-44
Administración:
Publicidad ... 25-59-44
Venta ... 25-59-44
Suscripción .. 25-59-44

MEDIO SIGLO AL SERVICIO DEL DEPORTE

Redacción, Administración y Talleres: Calle Diputación, 338 - BARCELONA (9)

LA COPA DE S. E. EL GENERALISIMO

Español-At. Bilbao de apertura de Copa

Puede ser "suficientemente" favorable para los españolistas :: Mientras tanto, el Barcelona en el Metropolitano y el Condal en Balaidos, pueden salir imbatidos y quedar inmejorablemente situados para la "vuelta"



Luisito Suárez, el magnífico interior azulgrana, que el domingo, en Madrid, habrá de intentar mejorar sus últimas actuaciones, un tanto desiguales. — (Foto Bert)

LA PRIMERA JORNADA DE COPA

Español - A. Bilbao
A. Madrid - Barcelona
Celta - Condal
Las Palmas - R. Madrid
Valencia - Sevilla
Zaragoza - R. Sociedad
Osasuna - Valladolid
R. Jaén - D. Coruña

Ya estamos en los umbrales de la Copa, tras rápido salto, una brusca transición de la Liga, un poco desorientados al iniciarse la última y rápida competición de la temporada, porque siempre brinda estilos opuestos, novedades de alineación y recuperación de ánimos de los que terminaron la Liga decaídos.

El vencer en primera instancia tiene ahora un relativo valor, porque lo importante es lo que señala de volumen el marcador, porque en la Copa el vencer no es adjudicarse dos puntos tan sólo, sino en muchos casos vencer a medias y empatar, también con frecuencia, dar victoria moral y gran ventaja al visitante. Este es el estilo copero.

Para dar comienzo a la Copa tenemos a dos equipos jugando fuera de casa y, a uno tan sólo en ella, el Español, en sus dominios de Sarriá, frente al Atlético de Bilbao, al qué antaño, cada dos por tres, denominábamos el equipo de los «leones» del Norte. Hoy, las cosas han cambiado lo suficiente como para poder proclamar una merma de potencialidad goleadora muy sensible en los rojiblancos de San Mamés, por lo cual, no se presentarán mañana en Sarriá en plan de imbatibles. Ya en la Liga se vieron derrotados por los españolistas y muy normal sería la victoria de éstos en la jornada de apertura.

Pero no está aquí el quid del primer problema que se les presenta a los blanquiazules de Sarriá en la Copa, porque con arreglo a lo apuntado anteriormente no tan sólo han de vencer, sino lograrlo en forma rotundamente convincente para comparecer un par de días después — no olvidemos que la «vuelta» se jugará el miércoles, 1 de mayo — con relativa tranquilidad por seguridad de pasar a los cuartos de final.

Dicen que los bilbaínos se hallan en un mal momento, que vendrán con algunas bajas de relieve, pero... es mucha la veteranía de los rojiblancos vizcaínos y también mucha y bien ganada su tradición copera. Y a lo mejor les da por resucitar — aunque sólo sea en plan puramente defensivo — frente a un Español que no ha proclamado sus posibles ausencias, pero que es evidente las tendrá a la hora de poner en juego el balón.

Así, de momento, el pronóstico debe prudente compendiarse en victoria blanquiazul y en el deseo de que se produzca con neta claridad de marcador.

* * *

No es ningún secreto cómo va el Barcelona al Estadio Metropolitano para hacer sus primeras armas coperas de la temporada: con el mismo equipo que en la jornada cierre de la Liga empató con el Sevilla. Si los chicos

(Continúa en 3.ª pág.)

HOY PROSEGUIRA el encuentro de Copa Davis España - Sudáfrica

Forbes arrebató ayer un set a Couder, interrumpiéndose el partido a causa de la lluvia

La primera jornada del encuentro de Copa Davis entre España y Sudáfrica, en las pistas del Real Barcelona, quedó ayer reducida, por causa de la lluvia, a media hora de juego, durante la cual, los número uno de cada equipo, los jugadores Juan Manuel Couder (España) y Gordon Forbes (Sudáfrica), disputaron un solo set que se resolvió a favor del sudafricano después de haber tenido el campeón nacional Couder la posibilidad de adjudicárselo.

La marcha del partido expresará cómo marchó el tanteo en este primero y único set que pudo jugarse ayer en Pedralbes. Sirvió Forbes y los juegos sucedíronse así: 0/1, 1/1, 2/1, para Couder; 2/2, 2/3, 2/4, 3/4, 3/5, 4/5, 5/5, 6/5, de Forbes, y 7/5 a favor de éste que señaló la resolución lel primer período.

Terminó el set con lluvia y la suspensión se hizo obligada. Después, capitanes, juez árbitro y el presidente de la Federación Española de Tenis, se adentraron, reglamento de la Copa Davis en mano, a buscar la fórmula de continuación del «match», ya que hay que tener en cuenta que si se juegan hoy los individuales por la mañana y el doble por la tarde, existen unas limitaciones en cuanto a juegos a disputar y el derecho a un par de horas de descanso entre los partidos matinales y el de la tarde, a lo que no parecían querer renunciar los sudafricanos.

Ciñéndonos al primero, diremos que Couder tuvo un excelente comienzo ante el joven y espigado Forbes. También Couder tuvo, sino el set en sus ma-

(Continúa en 4.ª pág.)

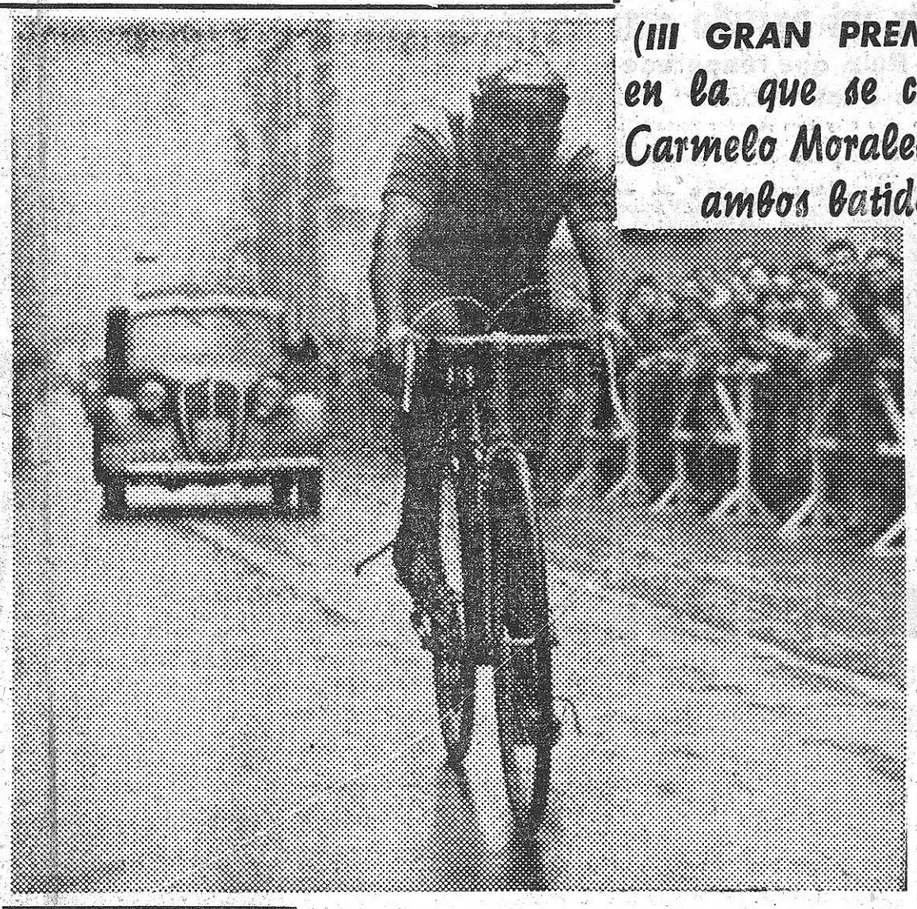

VUELTA a ESPAÑA

DEL 26 DE ABRIL AL 12 DE MAYO 1957

UNA ORGANIZACION DE PRENSA REUNIDA CON El Mundo Deportivo

Hoy la segunda etapa, Vitoria-Portugalete-Santander, con el Puerto de Alisas de 1.ª categoría

Vitoria, 26. (Crónica telefónica de nuestro enviado JUAN PLANS)

Con la etapa Bilbao—Vitoria, larga, de 158 kilómetros, hemos entrado en la carrera por la puerta grande. Brutalmente. Sin tanteos previos, ni floriturras, porque la dureza de la misma, con sus tres collados puntuables (Elgueta y Campazar, de tercera categoría, y Urquiola, de primera), ha obligado a sacarse las caretas y a batirse con toda la fiereza y toda la grandiosidad que se encierra en estos montes norteños, tan amables en su aspecto como salvajes en su contenido. Y el resultado ha sido que hemos asistido a uno de esos espectáculos que no pueden ofrecerse al gran público, porque necesitan como telón de fondo la agreste y bravía naturaleza de las cumbres. No quiere esto significar que la contemplación de esta durísima etapa haca constituído el privilegio de unos pocos, porque, haciendo honor a la verdad, hay que destacar que, a pesar del tiempo desapacible que ha hecho durante todo el día — lluvia y frío — por los balcones de esta región cántabra se han volcado ingentes masas de público, que han dado relieve y vistosidad a la carrera. El Norte entero vibra al influjo de la Vuelta a España y veo muy difícil que las demás regiones del itinerario puedan superar estos arrebatos de entusiasmo, que incluso atrae a los sacerdotes y los lleva a aplaudir el paso de los gigantes de la ruta, en esta ocasión, auténticos y verdaderos gigantes. El éxito espectacular está logrado, y el resto se dará por añadidura.

LOS PRIMEROS INDICIOS

El equipo de Francia actuó, hoy, sin suerte, y los pinchazos que ha sufrido Dotto — cuatro — han obligado a Ducazeaux a mostrarnos al descubierto el dispositivo de campaña de su equipo, y ello ha de ser muy interesante, de cara a las etapas futuras, para los equipos adversarios. El primer pinchazo de Dotto tuvo efecto en Azua, a 23 kilómetros de la salida. Ducazeaux ha «brincado» materialmente por encima de los coches de la caravana seguidora, hasta llegar al pelotón delantero, y, uno a uno, ha ido «descolgando» a Mallejac, Platel, Huygue, Deledda y Hoorelbecke, para que acudiesen al servicio del vencedor de la Vuelta a España de 1955 que, dicho sea de paso, se ha presentado en una forma estupenda. Con esa táctica se ha demostrado que Ducazeaux cuenta con tres jefes de fila, con los que espera ganar la carrera: Dotto, Walkowiak y Geminiani. Bauvin, como esperanza al Premio de la Montaña, o posible sustituto de cualquiera de los tres citados, y Hassenforder, como ganador de etapas.

La clasificación del equipo galo no está, desde luego, en consonancia con su desarrollo por la carretera, puesto que en las cuatro veces que han debido reintegrar al pelotón a Dotto, se han vaciado y han llegado a la montaña con las fuerzas muy mermadas. En compensación, el veterano Geminiani ha obtenido un quinto puesto muy aleccionador.

LAS POSIBILIDADES DE ESPAÑA

Me he extendido en el estudio del equipo francés, porque creo que España es quien puede sacar mejor partido de la forzosa demostración táctica del equipo galo, porque, en lo sucesivo, sabrán exactamente a qué paño deben jugar para actuar con acierto, ya que he visto a la mayoría de los componentes del «diez» español muy capaces de llevar adelante las previsiones de Luis Puig y ganar la partida, ganando, además, por equipos. De todos ellos, Jesús Loroño ha sido el mejor, a bastante diferencia de los demás. San Emeterio no ha justificado su selección y José Serra actuó bastante flojo.

CHACON, HEROE DE LA ETAPA

Le han concedido el premio

(Continúa en 3.ª pág.)

DOBLE SIGNO DE EMOCION Y TRASCENDENCIA en los encuentros Aismalibar-Barcelona y Juventud - Orillo Verde, de Liga

ESTA NOCHE EN EL PALACIO DE DEPORTES

El perfil y la contextura de las dos jornadas — esta noche y mañana domingo, por la tarde — con las que la Liga Nacional se dispone a abrir la segunda vuelta, obligan a sustentar el convencimiento de que el interés espectacular y el contenido emotivo de esta competición, pese a haber alcanzado en jornadas anteriores unas cotas a simple vista imposibles de superar, van a señalar un camino todavía ascensional.

Es ahora, en efecto, cuando la Liga va a entrar en sus fases decisivas y cuando los partidos, por la proximidad del final del torneo, van a presentar caracteres de auténticas finales. En adelante, será muy difícil reparar cualquier tropiezo. El menor desfallecimiento, en efecto, habrá de quedar, posiblemente, sin reparación ulterior porque los demás, en este «sprint» final que va a iniciarse, tratarán de pisar firme el acelerador y procurarán cubrir los últimos tramos con la máxima seguridad...

Por todo ello, la necesidad de vencer en que se encuentran los cuatro protagonistas de los partidos de esta noche y mañana obligará a cada uno de ellos a entregarse a un esfuerzo exhaustivo con el fin de mantener la evidente firmeza de sus posibilidades. Unas posibilidades evidentes incluso en los equipos — Barcelona y Juventud — que, por el momento, han de compartir los últimos lugares de la clasificación. Las distancias, empero, no son tan considerables que no pueda serles permitido tanto a los azulgrana como a los costeños,

(Continúa en 4.ª pág.)



Brunet, una de las grandes figuras del Juventud (y del equipo nacional), al que veremos jugar contra el Orillo Verde

DIAZ II - LOPEZ DURBAN

PROMESA DE COMBATE VERTIGINOSO

Un nuevo campeón surgirá entre J. L. Martínez y Rius

ESTA TARDE EN EL PRICE

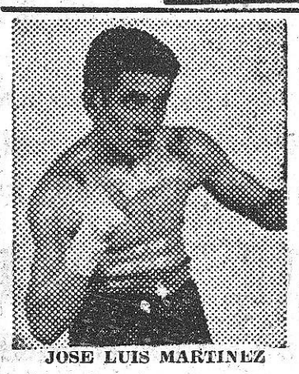

JOSE LUIS MARTINEZ

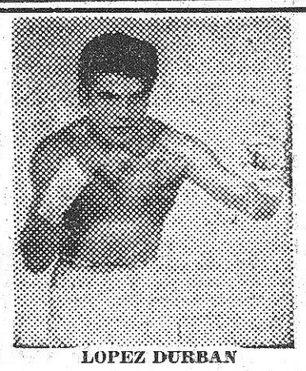

LOPEZ DURBAN

El campeón español de los gallos, Díaz II, disputará esta tarde el combate estelar de la reunión con López Durbán, ex campeón regional de los plumas. Y, sin duda alguna, este encuentro fijado a ocho asaltos, puede depararnos, si ambos contendientes se presentan con la sólida preparación que en sus últimos encuentros acreditaron, una de las peleas más emotivas entre pesos pequeños que hayamos podido presenciar de mucho tiempo a esta parte.

Díaz II, desde que el pasado verano conquistó su título nacional en Málaga frente al curtido Jesús Rubio, parece otro. Con pétrea moral, seguro en sus desplazamientos y en sus golpes, que parecen haber ganado en contundencia, Díaz II, con los más variados adversarios que se ha enfrentado recientemente, se ha mostrado duro, eficaz y decidido en todo momento a no dejarse ganar el terreno por nadie. Así le hemos visto, tanto frente a Tanny Campo como ante Lahoz o Ben Alí. Y si Díaz se lo propone creemos que puede aún llegar a ser la figura que con tantas ilusiones se acogió, cuando peleaba en el peso mosca, en cuya categoría, dicho sea al pasar, se mantuvo situado entre los diez primeros del mundo durante mucho tiempo.

Pero dejemos por ahora de ensalzar la figura del actual campeón de los gallos, para entrar en barrena sobre lo que por el momento nos interesa, que no es otra cosa que el combate que disputará a López Durbán, adversario siempre difícil, esta tarde bajo los focos del ring del Price.

De este combate ya dimos ayer parte de la opinión que nos merecía. Esta confrontación puede convertirse en una pelea de las más disputadas, ya que debemos tener en cuenta que el ex campeón regional de los plumas se crece cuanto mejor es el adversario que tiene delante, y aunque Díaz es de los que representa una seria dificultad, López Durbán saldrá dispuesto a jugarse todo el caudal de sus posibilidades y sus más recónditas reservas para intentar por su parte una de aquellas sorpresas, similar al combate nulo que logró con el campeón de Europa de los moscas Young Martín en el Palacio de Deportes.

En definitiva, que el combate Díaz II-López Durbán, tiene los alicientes suficientes para que esperemos que se convierta en una emotiva pugna, que dé satisfacción a cuantos acudan a verla con la ilusión bien fundada de que así sea.

Dos hombres nuevos, en lo que se refiere a disputar títulos, van a discutir sobre el ring el honor de ceñir en su cintura el fajín de campeón regional. Estos son: José Luis Martínez y Rius.

Ambos han llegado al dintel de este ambicionado campeonato de Cataluña de los plumas por méritos propios, después de vencer a adversarios bien catalogados, pór sus condiciones, completamente opuestas en cuanto a su manera de producirse, pero recorriendo una trayectoria similar.

José Luis Martínez es la velocidad personificada, valiente y tenaz, que encierra en su cuerpo, aparentemente frágil, un corazón de luchador inagotable.

Antonio Rius es el pegador nato,

(Continúa en 4.ª pág.)

EL CINCUENTENARIO DEL HOCKEY EN ESPAÑA

EL ADMIRABLE ESPIRITU DEPORTIVO DEL PRESIDENTE DE LA FEDERACION CATALANA, DON PABLO NEGRE

1907 — 1957

Con don Pablo Negre Villavecchia, presidente de la Federación Catalana de Hockey, cerraremos este breve ciclo de entrevistas que hemos efectuado en vísperas del Cincuentenario del Hockey en España con los elementos más representativos de la orgainzación de este programa deportivo extenso, complejo y cordial que se brinda a los visitantes extranjeros y a los nacionales participantes. Un presidente joven y dinámico a cuyos dos años y pico de mandato presidencial hemos de añadirles el medio siglo de hockey condensado en las nueve jornadas conmemorativas que discurrirán en Tarrasa, a partir de hoy, y en Barcelona, así como en aquella ciudad, en días sucesivos.

—Mi mayor satisfacción — comenzó el señor Negre —, antes a nuestra conmemoración, la constituyó la visita realizada a S. E. el Jefe del Estado, con los federativos nacionales y regionales. Momento individable para todos en el que nos alentó para seguir adelante no sólo en la Conmemoración sino en todo cuanto represente extender y

(Continúa en 4.ª pág.)



Don Pablo Negre Villavecchia, presidente de la Federación Catalana de Hockey

VUELTA CICLISTA A ESPAÑA

Gran Premio Firestone

ORGANIZACION EL MUNDO DEPORTIVO CON PRENSA REUNIDA

CLASIFICACION DE LA ETAPA
Premio INDUSTRIAS DE MENDOZA, S.A.

1.	MIGUEL CHACON (Pirenaico) (Promedio: 35 kms. por hora. Bonificación: 1 m.)	4—28—13
2.	CARMELO MORALES (Cantabro) (Bonificación: 30 segundos)	4—28—43
3.	LORONO (Espana)	4—29—13
4.	BARBOSA (Portugal)	4—30—23
5.	GEMINIANI (Francia)	id.
6.	ITURAT (Pirenaico)	4—31—20
7.	B. RUIZ (Mediterraneo)	id.
8.	BAUVIN (Francia)	id.
9.	A. BARRUTIA (España)	id.
10.	ADRIAENSSENS (Belgica)	id.
11.	VAN CAUTER (Bélgica)	id.
12.	H. VIDAURRETA (Cantabro)	id.
13.	ANTONIO FERRAZ (España)	id.
14.	MORENO (Centro-Sur)	id.
15.	ZABALETA (Cantabro)	id.
16.	AIZPURU (Cantabro)	id.
17.	FORNARA (Italia)	id.
18.	GALDEANO (España)	id.
19.	BIBILONI (Mediterraneo)	id.
20.	BOTELLA (España)	id.
21.	MICHELENA (Cantabro)	id.
22.	BAHAMONTES (España)	id.
23.	COMPANY (España)	id.
24.	COUVREUR (Bélgica)	id.
25.	KARMANY (Mediterráneo)	id.
26.	NENCCINI (Italia)	id.
27.	M. RODRIGUEZ (Cántabro)	id.
28.	BONI (Italia)	id.
29.	C. BARRUTIA (Cántabro)	id.
30.	MARIGIL (Mediterraneo)	id.
31.	DOTTO (Francia)	id.
32.	MASIP (Pirenaico)	4—33—23
33.	UTSET (Pirenaico)	id.
34.	SUAREZ (Centro-Sur)	id.
35.	WALKOWIAK (Francia)	id.
36.	BORCY (Bélgica)	id.
37.	ROSEEL (Bélgica)	id.
38.	MALLEJAC (Francia)	id.
39.	HOORELBECKE (Francia)	id.
40.	ONAEDERRA (Cántabro)	id.
41.	A. SANT (Pirenaico)	4—34—04
42.	CRESPO (Pirenaico)	id.
43.	ESCOLANO (Pirenaico)	id.
44.	HASSENFORDER (Francia)	id.
45.	BOVER (Mediterráneo)	id.
46.	DA SILVA (Portugal)	4—34—36
47.	ESCOLA (Pirenaico)	id.
48.	WYCKSTAND (Bélgica)	id.
49.	TROBAT (España)	id.
50.	E. RODRIGUEZ (Cántabro)	4—35—09
51.	BENEDETTI (Italia)	id.
52.	VAN VAERENBERG (Bélgica)	id.
53.	G. MAS (Mediterráneo)	id.
54.	PACHECO (Pirenaico)	id.
55.	SERRA (España)	id.
56.	ACCORDI (Italia)	4—38—17
57.	BAENS (Bélgica)	id.
58.	PEREZ LAS HERAS (Centro-Sur)	id.
59.	DE MUNSTER (Bélgica)	id.
60.	CAMPILLO (Pirenaico)	id.
61.	Pereira (Portugal)	4—38—23
62.	AMOR (Mediteráneo)	4—39—10
63.	TAVARES (Portugal)	id.
64.	ASIRELLI (Italia)	id.
65.	G. CARVALHO (Portugal)	id.
66.	SAN EMETERIO (España)	id.
67.	MANZANEQUE (Centro-Sur)	id.
68.	HERNANDEZ (Mediterráneo)	4—43—28
69.	CRUZ (Cántabro)	id.
70.	SOUSA (Portugal)	id.
71.	HERNAN (Centro-Sur)	id.
72.	DELEDDA (Francia)	id.
73.	MONTILLA (Centro-Sur)	id.
74.	TOGNACINI (Italia)	4—44—54
75.	PLATEL (Francia)	id.
76.	HUYGUES (Francia)	id.
77.	CASTELLS (Mediterráneo)	id.
78.	MOTOS (Centro-Sur)	id.
79.	JIMENEZ QUILEZ (Centro-Sur)	id.
80.	GUZMAN (Centro-Sur)	id.
81.	BARONI (Italia)	4—45—33
82.	FERLENCHI (Italia)	4—45—33
83.	NAVARRO (Mediterráneo)	id.
84.	G. FERREIRA (Portugal)	4—49—38
85.	G. MORAL (Centro-Sur)	id.
86.	ASSUNCAO (Portugal)	4—50—04
87.	WERMAELEN (Gélgica)	id.
88.	GUIMARAES (Portugal)	id.
89.	PIAZZA (Italia)	4—55—09
90.	BRASA (Portugal)	id.
		5—16—52

CLASIFICACION DE LA ETAPA
CORREDORES REGIONALES
"PREMIO LUBE-NSU"

1. ITURAT (Pirenaico).
2. B. RUIZ (Mediterráneo).

Clasificación de Equipos Regionales por Etapas
PREMIO ELECTROFIL

1. PIRENAICO.

PREMIO DE COMBATIVIDAD Y DESGRACIA
Seguros "BILBAO"

CHACON y BRASA.

CLASIFICACION GENERAL DE EQUIPOS
PREMIO DE LAS NACIONES
TROFEO "MARCA"

1.	CANTABRO	13—31—23
2.	ESPAÑA	13—51—53
3.	PIRENAICO	13—32—56
4.	FRANCIA	13—33—07
5.	BELGICA	13—34—00
6.	ITALIA	13—34—00
7.	MEDITERRANEO	13—34—00
8.	CENTRO-SUR	13—43—53
9.	PORTUGAL	13—49—04

PREMIO DE LA MONTAÑA:
ORBEA Y CIA., GARATE, ANITUA Y CIA.
BEISTEGUI HERMANOS

PASO DE ELGUETA (3.ª categoría):

1.	MARIGIL	2 puntos
2.	MANZANEQUE	1 »

PASO DE CAMPANZAR (3.ª categoría):

1.	GEMINIANI	2 puntos
2.	MARIGIL	1 »

PASO DEL URQUIOLA (1.ª categoría):

1.	CHACON	6 puntos
2.	LORONO	5 »
3.	MORALES	4 »
4.	BARBOSA	3 »
5.	GEMINIANI	2 »
6.	GALDEANO	1 »

CLASIFICACION GENERAL MONTAÑA

1.	CHACON	6 puntos
2.	LORONO	5 »
3.	GEMINIANI	4 »
4.	MORALES	4 »
5.	MARIGIL	3 »
6.	BARBOSA	3 »
7.	GALDEANO	1 »
8.	MANZANEQUE	1 »

Premio SIGA
("MAILLOT" VERDE)

CLASIFICACION POR PUNTOS MAILLOT VERDE

1. CHACON (Pirenaico)
2. MORALES (Cántabro)
3. LORONO (España)
4. BARBOSA (Portugal)
5. GEMINIANI (Francia)
6. ITURAT (Pirenaico)
7. B. RUIZ (Mediterráneo)
8. BAUVIN (Francia)
9. A. BARRUTIA (España)
10. ADRIAENSSENS (Bélgica)

SERVICIO DE INFORMACION Y ENLACE: MOTOS MOVESA-PEUGEOT

SERVICIO OFICIAL AVITUALLAMIENTO: TULIPAN

CRONOMETRAJE OFICIAL: RELOJ NIVADA

ESTE FUE EL VENCEDOR



MIGUEL CHACON

Se llama Miguel Chacón Díaz y nació en Sabadell hace veintiocho años. Es casado y padre de tres niñas. Paquita, 7 años; María del Carmen, 5, y Lolita, 3.

Es oficial en la industria de hilados y tejidos.

Le «ataco» en la misma meta, con el ramo de flores y recibiendo felicitaciones por doquier. Cuatro preguntas relámpago:

—¿De dónde sacabas las fuerzas para «atropellar» como lo has hecho a tus contrincantes?

—Pues, de verdad, no lo sé. He visto que los demás sufrían mucho, pero yo no me daba cuenta, porque lo hacía muy fácilmente. ¿Cree de verdad que lo he hecho bien? — me pregunta, a su vez.

—Estupendamente. Dime: ¿piensas ganar más etapas?

—No me importaría no ganar ninguna más, pero mantenerme primero de la clasificación general sí que me importa, ¡y mucho!

Rubio acude en su ayuda y me cita para la hora del café.

Hasta luego.

JUAN PLANS

LA VUELTA DESDE BARCELONA

PRIMERA EMOCION A LA VISTA y Miguel Chacón, líder de la general y de la montaña

Podría cambiar hoy el título insertando otro: «La Vuelta desde Sabadell». La vecina ciudad de cuarenta mil habitantes ha dado tres corredores a la Vuelta a España, iniciada ayer en Bilbao: Chacón, Alberto Sant y Pacheco. No creo iguale este alto honor deportivo ninguna otra ciudad española, y para redondear el éxito, uno de estos tres sabadellenses — Miguel Chacón — ha sido el gran vencedor de la primera y temida etapa. Anborozo en Sabadell y en toda nuestra región. Un «regional», un «pirenaico», es el líder de la Vuelta y aunque sería prematuro cantar victoria total, tampoco me viene a la pluma decir que el sabadellense entregará la prenda simbólica conquista ayer al primero que se la pida. Chacón se clasificó sexto el año pasado y tercero de españoles. (Conterno, Loroño, Impanis, Bahamontes, Van Steenbergen, Chacón...) Su carrera fué la admiración de propios y extraños por la entereza y valentía que puso en la lucha. No le vi aún a punto en la Vuelta a Andalucía, pero su gran proeza de ayer — fué el audaz atacante de Urquiola — demuestra que ha dirigido con sabiduría su preparación. Mejoró en la Vuelta a Levante y el martes dió el primer aviso, venciendo en la gran carrera de Estella, con mucha montaña.

Tiene, ahora, otros nueve pirenaicos a su lado para defenderle. Y a Joaquín Rubio como consejero. Chacón líder de una Vuelta a España en la que participan cuarenta extranjeros de clase y cincuenta españoles, puede parecer una sorpresa. En cierto modo lo es, pues el sabadellense nos debía la confirmación de su gran actuación en la pasada (no repitió despues otras actuaciones de aquella misma altura), pero lo que hizo en la gran etapa de ayer, atacando en el terreno y en la salsa de los vizcainos — Urquiola —, coronando solo, desnaciendose por genio y facultades de dos hombres como Loroño y Carmelo Morales en terreno empinado, es muy significativo. La Vuelta apenas empieza — con lluvia y frío, que acentuó aun mas la dureza de la etapa de ayer — y no descarto que Chacón pasará sus apuros cuando los extranjeros den la réplica — no me extrañaría fuera en la misma etapa de hoy, Vitoria-Santander —, pero repito lo que digo arriba: no será empresa fácil desbancarle. En el descenso de Urquiola a Vitoria, Loroño y Carmelo Morales lograron alcanzarle, lo que no fué obstáculo para que Chacón les batiera al esprint, demostración palpable de que a pesar de lo mucho que se prodigó llego bien entero a la meta para producir el último y decisivo esfuerzo.

Tiene, ademas, su minuto de bonificación, que es otra buena referencia para elevar su moral y vigilar a Carmelo Morales y Loroño, que no son, precisamente, hombres de los mas indicados para ganar etapas.

* * *

Ha quedado, pues, atrás la etapa de los fieros males. Los «fantasmas» de Elgueta, Campanzar y el «fantasmón» de Urquiola ya se han desvanecido y veintiséis hombres llegaron ayer a Vitoria separados de sólo 2 m. 07 s. de los tres primeros. Hubo aún otros dos que temieron menos a dichas cumbres negras: el portugués Barbosa y el gran Geminiani, que llegaron a sólo 1 m. 10 s.

El resultado de esta primera etapa pone, pues, el entusiasmo y expectación en alza. Hay en los 31 primeros de ayer siete hombres del equipo titular español: Loroño, Antonio Barrutia, Ferraz, Galdeano, Botella, Bahamontes, Company; tres del equipo de Francia: Geminiani, Bauvin y Dotto; tres de Italia: Fornara, Nencini y Boni; tres de Bélgica: Adriaensens, Van Cauter y Couvreur; uno de Portugal: Barbosa. Las piezas fuertes respondieron todas y la lucha que pronosticaba reñida e incierta a la salida de Bilbao, persiste con el mismo signo en Vitoria.

De los equipos regionales el «Cántabro» es el que colocó ayer mayor número de hombres entre los 31 primeros. Nada menos siete de ellos, tantos como los titulares Carmelo Morales, el jabalí subíder, Hortensio Vidaurreta, Zabaleta, Aizpuru, Michelena, Manolo Rodríguez y Cosme Barrutia. No olvidemos que estaban ayer en su terreno y ambiente y hoy continuarán estándolo. El «Mediterráneo» clasificó a cuatro en dicha vanguardia: Ruiz (cuyo nombre me olvidaron los linotipistas en el comentario de ayer), Bibiloni, Karmany y Marigil. Los «Pirenaicos» debieron conformarse con dos: Chacón e Iturat, aunque Masip, Utset, Alberto Sant, Crespo y Escolano no están lejos. Y el Centro-Sur es el que queda, de momento, más desdibujado, con una sola unidad incrustada entre los 31 primeros: el albaceteño Francisco Moreno.

Observo que, a pesar de las tres subidas, el frío y la lluvia, se clasificaron todos los noventa hombres salidos de Bilbao.

Ello confirma mi opinión de que el ciclismo está evolucionando. No hay Bartalis hoy. Y pienso que será cada vez más difícil hallarlos. A medida que el nivel general de buenos corredores mejora, se hace más difícil que uno o dos se impongan. Y esta constatación es para mí la más interesante. (También se aprecia en Francia, Italia y Bélgica.) Cien ídolos es para mí algo más estimulador para un deporte que sólo uno o dos ídolos.

* * *

El botín de los pirenaicos de ayer fué de los apetitosos y para darles ánimos enormes a todos. El primer premio de la etapa era nada menos de doce mil pesetas. El primero de Urquiola, diez mil; premio de la combatividad, también Chacón. Calculo unas treinta mil pesetas las que pasaron ayer a la caja de Rubio por obra y gracia de este sabadellense padre de tres niñas.

* * *

La etapa de hoy es de 220 kilómetros (Vitoria-Santander). Si sigue el mal tiempo por el norte, será muy dura. La dificultad de la etapa estriba en el Puerto de Alisas, de primera categoría, situado a 34 kilómetros de Santander. Pero antes hay muchos y duros toboganes.

* * *

La sorpresa anunciada por el señor Puig fué de orden puramente sentimental. Durante el entrenamiento del equipo nacional hicieron los chicos alto en Vergara. Allí comieron y se dieron un abrazo Loroño y A. Barrutia.

Puig tiene buena mano — ya lo señalé durante la Vuelta a Francia — y reconcilió a los dos vizcaínos. Esa fué, pues, la sorpresa que ya avanzó alegraría a la afición vizcaína.

R. TORRES

La presencia de «Electrofil» en la Vuelta a España



Don Enrique Vidal Meliá, presidente de «Electrofil», conversa con nuestro redactor en presencia del gerente de la sucursal de dicha firma en Bilbao, señor Fábregas. (Foto Bert)

España entera empieza a vibrar de entusiasmo, siguiendo las incidencias de la competición ciclista que ha conseguido elevarse hasta lugares que parecían quiméricos. El fervor de un grupo de aficionados, el respaldo que les concede la identificación de España entera en sus esfuerzos, las valiosas colaboraciones que conceden firmas prestigiosas del comercio y de la industria, el apoyo de los organismos oficiales y, sobre todo, el amor que se ha puesto en el trabajo, cuidándolo hasta en sus más insignificantes detalles, han hecho el milagro de que nuestra Patria sea escenario del espectáculo deportivo rodante más grandioso de todos los tiempos.

Hemos citado antes a las colaboraciones industriales que llegan, numerosas, hasta la Organización. Y, al anotar de entre la lista el nombre del Grupo ELECTROFIL, hemos querido rendir visita a don Enrique Vidal Meliá, presidente del mismo, para que nos concrete lo que representa la presencia de esta firma industrial en la Vuelta.

—¿Quiere indicarnos, don Enrique, cuál es su opinión sobre la Vuelta?

—Con franqueza, le diré que poco entiendo en ciclismo, que ha llegado hasta mí a través de algunas colaboraciones otorgadas, en un sentido publicitario, a carreras ciclistas celebradas en esta región. Al serme presentada la sugerencia para una amplia intervención del Grupo ELECTROFIL en la Vuelta a España, me sentí atraído por el dinamismo y significación que podría representar una colaboración nuestra en tan magna competición. Mi condición de veterano deportista en una modalidad que nada tiene que ver con la bicicleta, pero que nos hace comprender la importancia que encierra una organización similar, hizo que aceptara con cariño la proposición de nuestro gerente en Bilbao, y aunque la intervención en la carrera significa un capítulo de gastos sin contrapartida, al no trabajar nuestros renglones de cara al público, sino a través del comercio y la industria eléctrica, creí conveniente que nuestra Casa estuviera presente y concediera plena colaboración a los organizadores de la prueba.

—¿Quiere usted concretarme cuál es la cooperación de ELECTROFIL en la Vuelta?

—Por una parte patrocinamos, a través de «Pila Uno», los premios para equipos regionales, con 8.000 pesetas en cada etapa; por otra, la presencia de tres de nuestros vehículos de reparto en la Caravana Publicitaria, uno de los cuales hemos cedido para que el magnífico programa oficial llegue a su destino con el tiempo conveniente para su distribución. Aparte de que de las 18 casas que tenemos distribuídas en otras tantas capitales, en el trazado de la Vuelta Ciclista a España nos encontramos con Bilbao, Gijón, León, Madrid, Valencia, Barcelona y Zaragoza, que cuentan con nuestra presencia, y que cuidarán que ella sea patente en los finales de etapa que allí se realicen.

—Hemos visto el programa oficial y hemos de felicitarle por el exquisito gusto de ELECTROFIL en la parte que le corresponde al insertar sus originales anuncios. Dígame usted, señor Vidal: ¿qué significado tiene el barco que se ve en la marca tradicional del Grupo ELECTROFIL y que destaca en el anuncio del programa?

—Le diré ahora que soy un amante y practico el deporte marítimo a vela. Esto le explicará a usted por qué figura un barco que, con todo el trapo desplegado, navega «viento en popa, a toda vela», como dicen los conocidos versos de Espronceda.

JUAN TORNE

LA RULETA DE LA VUELTA

Al accidente que ha sufrido el compañero Elorza, hemos de anotar la dura caída de Gómez Moral y Grasa. En el capítulo de pinchazos anotamos a Dotto (4 veces), Hernán, Pérez Lasheras, Platel, Tousa, Morales, Botella, Motos y Tognaccini. Con averías, a Campillo, Suárez, Pacheco Bover y Piazza.

Poblet se clasificó tercero en la tercera etapa de la Roma Nápoles-Roma

Y SE SITUO SEPTIMO DE LA GENERAL

Campobasso (Italia), 26. — La clasificación oficial en la tercera etapa del Gran Premio Ciclista de las Naciones se ha establecido como sigue:

1. Stefano Gaggero (Italia), en 4 horas 55'58»; 2. Monti (Italia); 3. Miguel Poblet (España), a 3'21»; 4. Aldo Moser (Italia); 5. Van Steenbergen (Bélgica); 6. W. Wagtmans (Holanda); 7. Bartolozzi (Italia); 8. Fallarini (Italia); 9. Van Looy (Bélgica); 10. De Bruyne (Bélgica).

La clasificación general después de este tercera etapa se ha establecido como sigue:

1. Emiliozzi (Italia), 15—7—19; 2. W. Wagtmans (Holanda); 3. Van Steenbergen (Bélgica); 4. A. Moser (Italia); 5. Monti (Italia); 6. Carlesi (Italia); 7. Miguel Poblet (España), a 8'24»; 8. Koblet (Suiza); 9. Gaggero (Italia); 10. Gismondi (Italia). — Alfil.

Juan Hernández vencedor en Alcoy

Alcoy. — Una importante y formidable carrera ciclista se ha celebrado en Alcoy, tanto por la buena organización, como por la excelente participación. Tomaron parte corredores de Primera Categoría entre ellos Fornós, Guardiola, L. Navarro, Las Heras, etc.

Se dió la salida y a los pocos kilómetros de recorrido se escapa J. Amor seguido de Fornós que llegan a coger 500 metros de ventaja, puntuando en el primer collado ambos corredores. Poco después son alcanzados por el grupo seguidor, cuando se marchaba a fuerte tren y pasado el segundo collado Fornós tiene la desgracia de pinchar cuando iba con los 8 escapados que llevaban un minuto de ventaja al resto de los participantes. Tras un muy acentuado esfuerzo escapan Hernández y Guardiola, ganando el primero tras un brillante y magnífico sprint.

CLASIFICACION GENERAL

1. Juan Hernández, 3.20.12
2. Guardiola, 3.20.30; 3. Jarje, id. tiempo; 4. Subies, id; 5. Amor, id. Hasta veinte clasificados.

PREMIO DE LA MONTAÑA

1. Hernández; 2. Amor; 3. Jarje y 4. Fornós. — J. Hernández.

VIENE DE LA PAGINA

El Cincuentenario del hockey

el hockey español cumple el medio siglo de su existencia.

Admirado y admirable amigo Pablo Negre: el mejor punto final lo constituyen tus palabras y tu manera de pensar «en hockey...».

X. X.

HOY, EN TARRASA, EL PRIMER ACTO DE LA CONMEMORACION

EL PROGRAMA DE MAÑANA Y DEL LUNES, EN BARCELONA

A las siete y media de la tarde de hoy, sábado, será inaugurada en Tarrasa la Exposición Retrospectiva del Hockey, en ocasión del Cincuentenario de este deporte en España. Dicha Exposición, llena de interés, se ha instalado en los salones del Instituto Industrial, galantemente cedidos al efecto.

Mañana, domingo, en la Catedral de Barcelona tendrá lugar, a las once horas, una solemne función religiosa y para el lunes, en nuestra ciudad está señalada, a las seis y media de la tarde, la reunión del Comité Técnico de la Organización Catalana de Hockey (Rambla de Cataluña, 5, 3.°, 1.ª). Y a las ocho y media será ofrecido un vino de honor, en el Hotel Ritz, a los federativos extranjeros y nacionales y a los representantes (delegado y capitán) de los equipos de las naciones invitadas.

Oportunamente anunciaremos la continuación del programa conmemorativo, cuya clausura está prevista para el siguiente domingo, día 5 de mayo.

EL CARTEL DEL CINCUENTENARIO

Los organizadores han repartido profusamente en nuestra ciudad y en Tarrasa un vistoso cartel, del que es autor el artista Peñarroya, en el que figuran dos jugadores de hockey vestido al modo actual uno y el otro al estilo de hace cincuenta años. La idea, bien ejecutada, ha merecido cálidos elogios de todos cuantos han tenido ocasión de admirar el susodicho cartel.

Nuestra enhorabuena a su autor, cuya obra fué ya reproducida anteayer en estas páginas.

HOY PROSEGUIRAN

nos, tanteos a su favor de cuatro juegos a dos y cinco juegos a tres, en los que pudo el vallisoletano y hoy jugador del Real Barcelona establecer, aun con lluvia, una ventaja inicial para la representación española.

Pero entonces salió a relucir la clase y el temple del visitante, eludiendo el momento difícil para él y su equipo y centrando su juego logró igualar a cinco juegos para ganar los dos restantes estableciendo el resultado parcial favorable a Sudáfrica en este único set que fué todo lo que la lluvia permitió realizar dentro la jornada de ayer.

Digamos también que a pesar de haber llovido con insistencia y copiosidad por la mañana a las cuatro de la tarde, hora que comenzaron a disputar su primer individual Forbes y Couder, la pista estaba en buenas condiciones, lo que demuestra su excelente cualidad técnica y... absorbente.

Por lo que respecta a la continuación de este interrumpido encuentro de Copa Davis que tan «húmedo» comienzo ha tenido, señalaremos que después de largas conversaciones entre los interesados y con la anuencia — claro está — del juez árbitro don Juan Gisbert, quedó convenido y acordado que la continuación del interrumpido individual entre Couder y Forbes, comience hoy, sábado, a las doce. Después se jugará el segundo individual entre Emilio Martínez (España) y Trevor Fancutt, a las tres y media de la tarde, quedando condicionada la celebración del doble al horario o al interés de los capitanes.

El doble, tercer partido del encuentro, se podrá jugar hoy por la tarde en aquella pista de Pedralbes que, mediada la tarde de ayer, parecía una laguna y hoy, puede asegurarse, estará de nuevo en excelentes condiciones. Quizás algo blanda, pero esto no será, para los sudafricanos, la compensación o desventaja de haber descendido, para venir a Barcelona, de los seis mil pies de Johannesburgo a los pocos metros sobre el nivel del mar de la zona de Pedralbes, donde está enclavado el Real Club de Tenis Barcelona.

De momento el resultado parcial del encuentro, pese a este set que Forbes arrebató a Couder, pudiendo haber sido o estado a punto de sucéder lo contrario, queda en el aire. Hoy, sábado, habrá o puede haber jornada intensa, si el tiempo lo permite, en Pedralbes, con partidos por la mañana y por la tarde.

Y toda esta estricta aplicación del reglamento de la Copa Davis que propugna Mr. Lister, capitán de los sudafricanos, insistiendo en los descansos y en la distancia entre partido y partido serían precauciones excesivas como innecesarias si no hubiera algo así como un poco de temor a nuestros tenistas o falta de confianza por lo que a la posible aclimatación de sus jugadores, que de los seis mil pies de altura de Johannesburgo han pasado a Pedralbes y a ese magnífico Real Barcelona, recinto deportivo en el que apenas comenzó ayer a disputarse el encuentro España-Sudáfrica de Copa Davis.

RED II

ORDEN DE JUEGO PARA HOY

En Pedralbes continuará hoy, a las doce horas, el individual entre Couder y Forbes, interrumpido ayer con 7/5, del último en el primer set; a las 3'30 se enfrentarán Emilio Martínez y el sudafricano Fancutt y seguidamente, se jugará el partido de dobles, lo que será confirmado en el momento oportuno.

DOBLE SIGNO

abrigar la esperanza de remontar puestos y colocarse en situación de poder aspirar al título, contando, como es lógico contar, que a los que actualmente marchan en cabeza — Aismalibar y Real Madrid — les va a ser muy difícil sortear felizmente los muchos obstáculos con que han de enfrentarse todavía de aquí al final.

Nada hay decidido, en definitiva, hasta el momento. Dicho de otro modo, puede afirmarse que la incertidumbre en torno al título sigue planeando en la Liga, pese a que, efectivamente, haya quienes se insinúen como más calificados. Pero la posición de éstos puede perder su nada considerable solidez al menor soplo de la adversidad.

Admitamos, por ejemplo, que el Barcelona, a caballo de esa moral que su triunfo sobre Estudiantes hubo de comunicarle forzosamente, acierte a repetir la suerte del Orillo. Hipótesis nada desdeñable, porque multitud de indicios parecen obligar a creer que en esta segunda vuelta vamos a asistir a una vigorosa recuperación de los equipos que flojearon algo en la primera, y viceversa. Admitamos, asimismo, que el Juventud, movido por ese esfuerzo vigoroso que tratará de realizar a partir de ahora, se imponga a Orillo Verde.

Y siguiendo en esta línea de suposiciones, completamente lógicas, lleguemos a admitir a que en los partidos de mañana asistamos a la victoria del Juventud sobre el Aismalibar y del Barcelona sobre el Orillo... ¿Se dan ustedes una idea de cómo quedarían las cosas? Pues, poco más o menos, como si la Liga volvise a empezar... con la sola circunstancia de que el Madrid — al que tenemos como presunto vencedor de Estudiantes, en el Fiesta Alegre — quedaría netamente despegado... Aunque los madridistas han de volver al Palacio, después, para entendérselas con el Juventud y con el Barcelona...

En fin. Dejémonos ya de especulaciones con las que no hemos pretendido sino demostrar que todo es posible, todavía, en esta apasionante competición, en la que no hay ningún equipo que deba sentirse desasistido de unas posibilidades ciertas. A condición, claro está, de que a partir de hoy luchen con el máximo denuedo y con pleno acierto y es lo que tratarán de hacer esta noche, y mañana, los actores de estos cuatro sensacionales encuentros de los que será brillante escenario nuestro primer coliseo deportivo.

M. E.

Díaz II-López Durban

el que todo lo fía a la contundencia de su zurda, pero que también ha aprendido lo suficiente en técnica para ser peligroso por partida doble.

De esta amalgama de diferentes formas de comprender el boxeo, entre ambos, veremos seguramente surgir a un nuevo campeón, que sabrá llevar con dignidad un título, por el que antes han desfilado notables campeones que llegaron más tarde a ser grandes figuras del boxeo español.

Dos pesos medios alemanes disputarán otros tantos combates a la distancia de seis asaltos.

Horst Bozcoskowski, el que en su presentación en Barcelona venció a Pérez Ros, causando sensación por su pegada y sus muchos conocimientos del noble arte, le ha concedido el desquite a su vencido, con la seguridad de reptir su triunfo de entonces. En cambio, Pérez Ros tiene grandes ilusiones de tergiversar aquel resultado, para borrar aquella mancha de su historial.

La presentación del ex campeón de Europa aficionado, Dieter Wemhoener, tendrá efecto frente al desconcertante púgil Villardell II, combate que ha despertado expectación por la fama de que vienen revestido el púgil teutón, el cual, en su tercer encuentro de profesional venció en Alemania al campeón de Cataluña de los welters, Yanguas.

Ultima HORA

Jim Oliver venció por puesta de espaldas a Ajit Singh

y descalificado el indio Tupac-Amaru, por actuación antideportiva en el Price

Con todas sus virtudes y si cabe, con mayor violencia y dureza que antes de su partida, ha regresado de su triunfal jira por Francia e Inglaterra, el mallorquín Jim Oliver, a juzgar por cuanto le vimos en su combate de reaparición, de ayer por la noche, en el Price.

Virtudes, en lo que a combatividad y extraordinaria movilidad sobre el ring, se refiere, puestas ambas de manifiesto en un choque que se presentaba para él en extremo difícil, dada las dotes de extraordinario luchador que es, en todo momento, el hindú Ajit Singh, pero como siempre ensombrecidas con esa su proverbial dureza y a destiempo desplantes, que sin ir más lejos, anoche mismo, bien cerca anduvieron de hacerle perder el lance por una muy justa y casi merecida descalificación.

Extraña mezcla de reacciones que le llevan de un extremo a otro, en su comportamiento, que en ocasiones le eleva a gran figura del cuadrilátero, para en otras hacerle descender hasta los más bajos niveles de luchador callejero, de todo punto censurable. Junto a presas de gran estilo, golpes del todo antirreglamentarios merecedores de las duras sanciones, que se reflejan claramente en ese triunfo por puesta de espaldas en el cuarto asalto, frente a un adversario como Ajit Singh, precedido, sin embargo de dos anteriores amonestaciones.

Anteriormente el indio Tupac-Amaru, tras haber dado rienda suelta a toda su extensa gama de marrullerías, en su intento de tomarse la revancha frente a Pepe Tarrés, aun cuando en algunas ocasiones nos obsequiase con no muy edificantes «espantadas» en su huída del radio de acción de los cabezazos de su enemigo, se propasó en sus desplantes al árbitro con dos inesperados puntapiés a éste, que decidieron al colegiado señor Gascón a la descalificación sin titubeos, nos imaginamos que como primera medida preventiva ante decisiones de mayor importancia, que hagan meditar seriamente al indio de los peligros de confundir al juez de la contienda con un luchador más.

Por abandono venció en el tercer combate de la noche el levantino Blasco a Arnau, aprovechando el estado de inferioridad de éste después de una impresionante caída sobre la primera fila de butacas. En tablas finalizó el que anteriormente disputaron Montoro y el campeón de Europa Aranda, y con el triunfo de Echevarría, por tocado, a los 12 minutos y 43 segundos, sobre el levantino Pizaro, el preliminar de la reunión. — SANDA.

SEGUNDA VICTORIA ESPAÑOLA

EN LA

VUELTA a España

(III GRAN PREMIO FIRESTONE)

SUSCRIPCION:

España	Ptas.
1 mes	95'—
3 meses	270'—
6 meses	495'—
1 año	912'—
Extranjero	**Ptas.**
3 meses	216'—
6 meses	396'—
1 año	756'—

El Mundo Deportivo

Domingo, 28 de abril de 1957
AÑO LII. — NUMERO 10.449

DIARIO ILUSTRADO

EDICION DE LA MAÑANA
Precio del ejemplar: UNA peseta

PUBLICIDAD: Según tarifa

TELEFONOS:
Redacción:
Día y noche. 23-58-54
Sólo noche .. 25-58-44
Administración:
Publicidad .. 25-58-44
Venta 25-58-44
Suscripción .. 25-58-44

MEDIO SIGLO AL SERVICIO DEL DEPORTE

Redacción, Administración y Talleres: Calle Diputación, 338 - BARCELONA (9)

CARMELO MORALES

gran revelación, se adjudicó la etapa llegando en solitario a Santander y pasando a líder y primero de la clasificación por puntos

EL EQUIPO "CANTABRO" CONTINUA TODAVIA EN PRIMER LUGAR pero el de España ha retrocedido al sexto puesto

Hoy, la etapa Santander-Mieres, de 259 kms., con un solo collado, el del Padrún, de tercera categoría

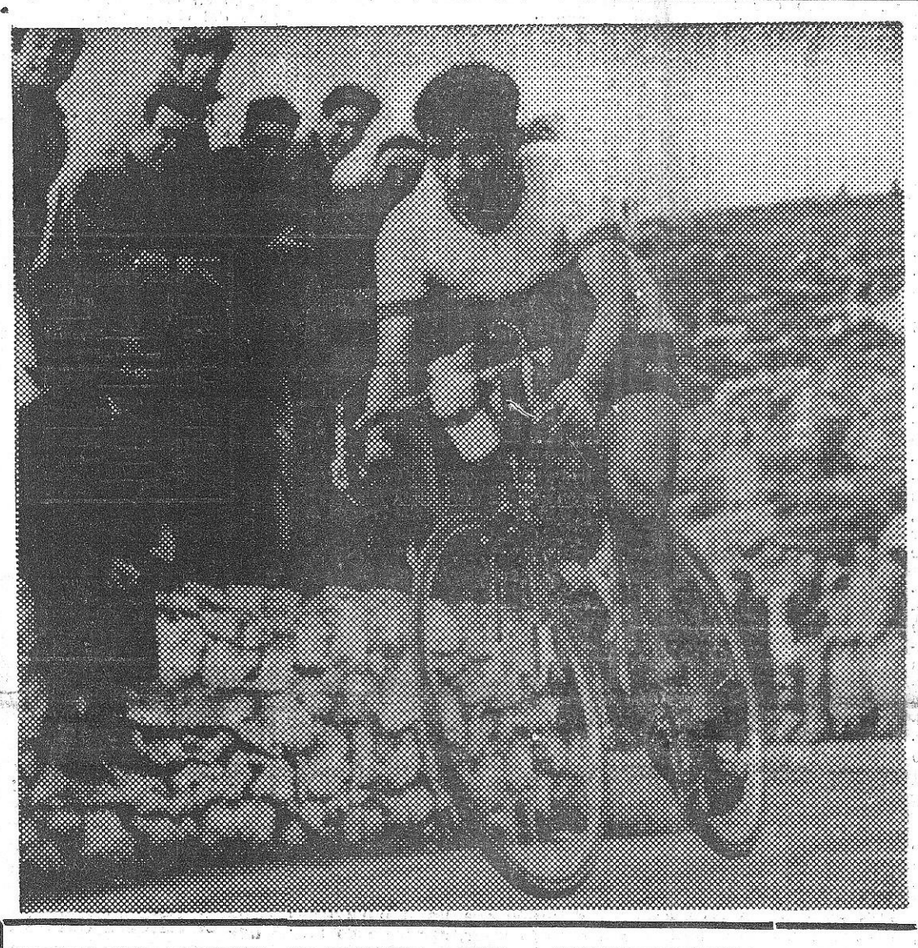

Carmelo Morales, vencedor de la etapa de ayer, en el momento de coronar el alto de Alisas, puerto de primera categoría, completamente destacado (Telefoto Cifra)

VUELTA a ESPAÑA

DEL 26 DE ABRIL AL 12 DE MAYO 1957

UNA ORGANIZACION DE

PRENSA REUNIDA

CON

El Mundo Deportivo

Santander, 27. (Crónica telefónica.)

de nuestro enviado JUAN PLANS

«¡Aupa, Morales, demuéstrale a Puig lo que vales!»

Este «slogan» estampado en varias pancartas por los vecinos de «El Jabalí», en Castro Urdiales, ha cambiado totalmente la fisonomía del segundo sector Portugalete-Santander de la segunda etapa, que hasta aquel momento transcurría bastante anodina y presentaba un desarrollo bastante anormal. En cabeza el italiano Piazza y el leridano Escolá, autores de una escapada matutina que sin pena ni gloria es dió 2 m. 15 s. de ventaja en la neutralización de dos horas de Portugalete. Ventaja que aumentaron hasta 3 m. 30 s. a su paso por las playas de Pontarrón. Pero ya las citadas inscripciones habían abierto el apetito de «El Jabalí» y despertado las ansias de victoria de los franceses Geminiani y Bauvin, los belgas Adriaenssens y Couvreur y del italiano Nencini, y enardecidos todos ellos por el ardor que ponía en la lucha Carmelo Morales empezaron una contraofensiva de gran estilo que había de tener efectos inmediatos.

Nencini y Bauvin se van solos y alcanzan a Piazza y Escolá, que acusan los efectos de su larga fuga y no pueden sostenerse a las ruedas del francés y del italiano.

Hortensio Vidaurreta, a su vez, salió del gran pelotón y se unió a Morales y Couvreur, que pedaleaban solos, desbordados por el ataque relámpago de Bauvin y Nencini. Los tres se relevan magníficamente y pronto rebasan a Piazza, pero el «peregrino» de Lérida, el gran vencedor de la etapa Igualada-Puigcerdá de

(Continúa en 3.ª pág.)

El Español y At. de Bilbao

EN CASTELLDEFELS

Y ya con sus alineaciones decididas totalmente



El equipo del Atlético de Bilbao, que esta tarde jugará en Sarriá contra el Español. (Foto Claret)

Esta vez no perdimos el tiempo en vanas indagatorias y sin la menor duda llamamos al Hotel Rey Jaime I de Castelldefels, donde acostumbran, de un tiempo a esta parte, a hospedarse los «leones» bilbaínos en sus desplazamientos a terrenos catalanes. Estaban, y no estaban, lo que quiere decir que habían salido de paseo por los alrededores. Insistimos por la tarde y nos sucedió lo mismo. Y, finalmente, a la hora de la cena, entramos en contacto con don Fernando Daucik:

—¿Todo resuelto?

—De momento, sí, pero a causa de la plaga de lesionados que estamos padeciendo he tenido problema de cierta importancia.

—Por aquí aseguran que la alineación de su equipo será la siguiente: Carmelo; Orueta, Sertucha, Canito; Mauri, Maguregui; Bilbao, Arteche, Izaguirre, Uribe y Gainza.

—Sí, es muy probable que sea esa nuestra alineación de mañana.

—¿Y si hubiera cambios?

—Tal vez en la defensa y en el centro del atáque: de momento he puesto a Izaguirre como delantero centro, pero también anda en juego Elguea.

—Vamos a otro terreno: ¿Partido con muchas posibilidades de que lo ganen mañana?

—En la Copa, por regla general, no hay enemigos fáciles, ni a la «ida» ni tampoco a la vuelta. Y el Español es equipo de mucha veteranía al cual no se le puede nunca estimar fácil.

—Bien, pero la impresión predominante en la afición bilbaína sobre esta eliminatoria, ¿cuál es?

—Siempre depositan su confianza en nosotros aun teniendo en contra la adversidad. Y es muy natural que se desee en toda Vizcaya nuestra clasificación para los cuartos de final.

Era la hora de ir al comedor y no quisimos retener ni medio minuto más al pie del teléfono al magnífico entrenador que tantas veces llevó a un equipo catalán hacia deslumbrantes títulos.

• • •

Teníamos la completa seguridad de que el Español no sería concentrado esta vez, pero nos equivocamos, porque a última hora se dió orden de que cada «quisque» preparara su maletín para irse al Hotel Neptuno de Castelldefels sin la menor preocupación, porque allí estuvieran también en reposo a la espera de la gran batalla los del Atlético de Bilbao.

Y así, cuando pasamos la reglamentaria visita sabatina por Córcega, 300, nos encontramos con que allí no había más que un dirigente, el cual nos sacó del atolladero con brevedad pero suficientemente:

—Se fueron para Castelldefels y de allí no se moverán hasta mañana después del almuerzo.

—¿Alineación en firme?

—Así parece: Vicente; Argilés, Cata, Faura; Gámiz, Osvaldo; Ruiz, Moll, Cruellas, Sastre y Arcas.

—Me han dicho que aun había algunas dudas...

—Recaían especialmente sobre Benavídez, pero a final de cuen-

(Continúa en 5.ª pág.)

Composiciones de Pulir

y abrillantar metales y plásticos. Esmeriles, colas, cepillos. Todos los tipos

"PRECIOS DE FABRICA"

SANCHIZ BUENO, S. A.

PLAZA TETUAN, 19-20 Tel. 25-44-43

BARCELONA Y JUVENTUD

CON FIRMES ANSIAS DE DESQUITE

ante Orillo Verde y Aismalibar, en los grandes partidos de Liga Nacional

ESTA TARDE EN EL PALACIO DE DEPORTES

Para esta tarde hay señalados dos grandes partidos de Liga Nacional. En el primero de ellos contenderán los equipos del Barcelona y del Orillo Verde. Y a continuación, se jugará el Aismalibar - Juventud. Dos grandes choques, a cual más prometedor de calidad y emociones, en los que la espectacularidad habrá de alcanzar las cotas sólo asequibles a los partidos realmente grandes...

Aunque estos partidos no tuviesen esa trascendencia que en realidad tienen de cara al desarrollo ulterior de la clasificación, bastaría el simple recuerdo de lo que dieron de sí en la primera vuelta para identificar en ellos unos choques de excepcionales perfiles. Aunque no fuese más, en efecto, que por su carácter de desquite, tanto el Orillo-Barcelona como el Aismalibar-Juventud presentan una fuerza de atracción lo suficientemente

(Continúa en 7.ª página)



El internacional Kucharski, del Aismalibar, tirando al aro

EL CINCUENTENARIO

del hockey en España

El importante programa conmemorativo ha comenzado a desarrollarse en Tarrasa y proseguirá en Barcelona

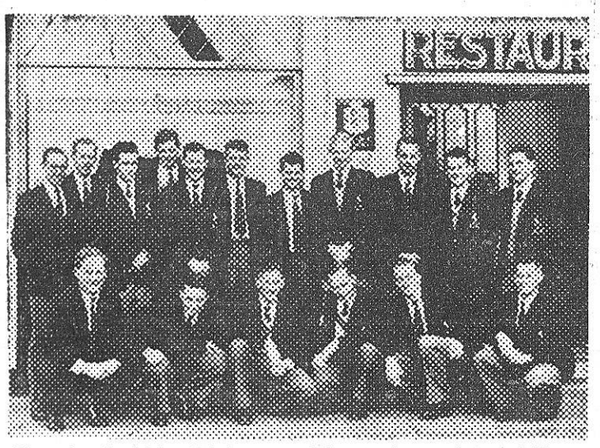

El equipo de Africa del Sur, participante destacado en el Torneo Internacional del Cincuentenario

1907 - 1957

A última hora de la tarde de ayer tuvo lugar en Tarrasa la inauguración de la Exposición retrospectiva del Cincuentenario del Hockey en España, siendo éste el primer acto del programa conmemorativo. Con ello los egarenses llevados de un justo afán se adelantan ligeramente sobre las fechas oficiales asignadas para celebrar esta efemérides — del 30 de abril al 5 de mayo próximo — lo que también haremos los barceloneses mañana domingo con la solemne función religiosa que en la Catedral se dedicará a la memoria de aquellos que, siendo aficionados o adeptos a nuestro deporte — no han tenido la suerte de poder presenciar las jornadas, que vislumbro tan interesantes como gloriosas, dedicadas a recordar con el mayor gozo y la mayor deportividad ese medio siglo de existencia con que cuenta nuestro hockey en la modalidad sobre campo o hierba.

El martes, similar ceremonia religiosa tendrá lugar en las Iglesias Románicas de San Pedro de Tarrasa mientras que de Barcelona saldrá una caravana de autocares transportando en visita colectiva a federativos, directivos y jugadores extranjeros y nacionales a la Santa Montaña de Montserrat.

Y el lunes se habrá celebrado en el local de la Federación Catalana de Hockey la reunión técnica del Torneo Internacional del Cincuentenario precediendo al primer agasajo oficial, el vino de honor que a últimas horas de la tarde ofrecerán los organizadores en el Hotel Ritz.

No creo molestar a nadie si digo que lo bueno de verdad comenzará a desarrollarse el miér-

(Continúa en 7.ª página)

RECAMBIOS Y ACCESORIOS

ADAPTABLES A

VESPA - ISO - OSSA

DERBI - MONTESA Y

TODAS LAS MARCAS

Denti & Berengueras

CASANOVA, 182 (esquina París)

TELÉFONO 39 16 03

(tres líneas)

BARCELONA

Forbes ganó a Couder y Fancutt a E. Martínez

EN LOS PRIMEROS INDIVIDUALES DEL ENCUENTRO DE COPA DAVIS, ESPAÑA - SUDAFRICA

ESTA MAÑANA, LOS DOS RESTANTES INDIVIDUALES

El primer individual del encuentro España—Sudáfrica, que comenzó el viernes por la tarde, prosiguió ayer mañana en las pistas de Pedralbes. Con un «set» de ventaja para Gordon Forbes, conseguido anteayer, por 7—5, poco después del mediodía se encontró de nuevo con Juan Manuel Couder, nuestro representante, para la prosecución de dicho individual, que, pese hallarnos en la segunda jornada dentro de las fechas previstas, abría el «match». Lo resolvió a su favor, y a duras penas, el sudafricano, que no pudo imponerse hasta el quinto «set», después de haberse visto en éste un «score» para Couder de dos juegos a uno y hasta un 40—15, pero una pelota inoportuna, mal interpretada por quien sea, que cae dentro y vale o no vale a ciertos efectos, interfirióse en la regularísima marcha de Couder en este partido, en el que hubo momentos

(Continúa en 7.ª página)

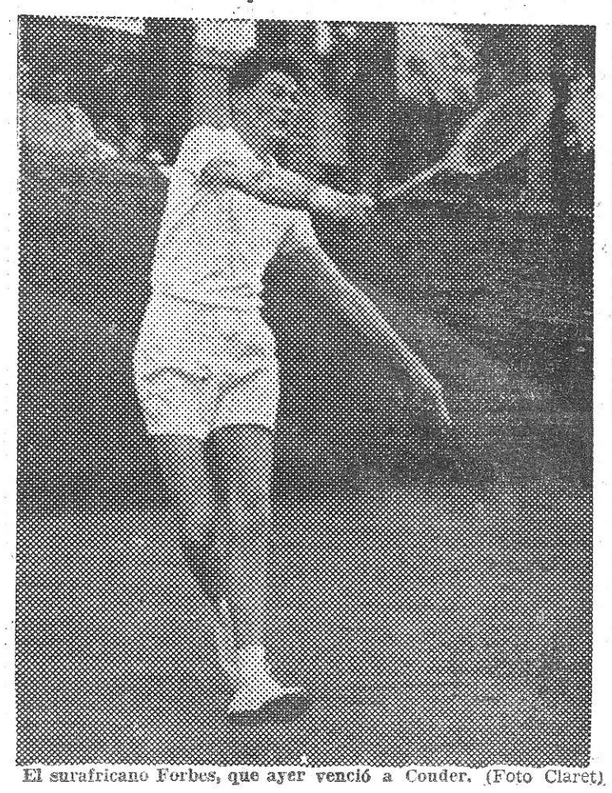

El surafricano Forbes, que ayer venció a Couder. (Foto Claret)

Y EL LUNES POR LA MAÑANA; EL DOBLE, EN PEDRALBES

CICLOMOTORES

MOBYLETTE

Especial 5.875 ptas.
Lujo 6.875 ptas.

SIN CARNET DE CONDUCIR
SIN MATRICULA
CONTADO Y PLAZOS
DENTI & BERENGUERAS
Casanova, 182
Teléf. 39-16-03

VIENE DE 1.ª PAGINA

Forbes ganó a Couder

que parecía suyo, más aún adentrándose la lucha hasta el quinto «set», en que las características de nuestro campeón y de su juego y alguna muestra de cansancio o de desaliento que se atisbaban en el sudafricano Forbes, permitían esperar una victoria española, que hubiera supuesto el primer punto.

Pero éste se lo apuntó para su equipo el sudafricano Forbes, a pesar de la tenaz réplica, casi siempre, de Couder.

El jugador número uno de España en la Copa Davis ofreció en estas dos jornadas un buen partido. Y si tenemos en cuenta que Forbes tiene en su haber hasta una victoria con Lew Hoad, el fenómeno australiano conocido de los aficionados barceloneses, si mantenemos esta línea comparativa, llegaremos a la conclusión de que Couder perdió ayer del todo honorablemente. Como lo señalan los cinco «sets» de duración que tuvo el partido que, incluída la media hora del «set» del viernes, supuso estar más de tres horas en la pista.

Jugó con entusiasmo y con coraje Couder, y esto le valió la adjudicación del segundo «set», el primero de ayer, y, después, también en forma más efectiva que brillante, conseguía el cuarto. El consabido y reglamentario descanso nos trajo después el quinto y decisivo, que comenzó inmejorablemente para nuestro representante, pero aquella incidencia que supuso establecer la igualada a dos juegos en lugar del tres a uno a favor del español, entorpecieron sus posibilidades y constituyeron para el visitante la mejor oportunidad para llegar al resultado final favorable, a pesar de que Couder batalló con su mejor juego y con el mayor interés para que aquel hecho no se produjera.

Jugó mucho mejor este año Couder en este inicio de la Copa Davis, que el pasado año en todo el encuentro contra Bélgica, en el Real Turó. Y, aun perdiendo, la actuación de Juan Manuel Couder es digna del elogio que hoy, gustosos, consignamos en su honor.

Después de haber comenzado el encuentro con un «set» a favor del sudafricano, por 7—5, los siguientes del partido de ayer contra Couder ofrecieron este desarrollo numérico:

Segundo «set», sirvió Forbes: 0—1, 0—2, 0—3, 1—3, 2—3 3—3, 3—4, 3—5, 4—5, y 4—6, favorable a Couder.

Tercer «set», sirvió Forbes: 1—0, 2—0, 2—1, 2—2, 3—2, 3—3, 4—3, 4—4, 5—4, 5—6, 6—5 y 7—5, para el visitante.

Después del descanso, sirvió también Forbes en el cuarto «set»: 1—0, 1—1, 1—2 (primera ventaja de Couder), 1—3, 2—3, 3—3, 3—4, 4—4, 4—5 y 4—6, a favor de Couder.

Y en el quinto y decisivo, siempre sobre el servicio de Forbes: 0—1, 1—1, 2—1, 2—2, 2—3, 3—3, 3—4, 4—4, 4—5, 5—5, 6—5 y 7—5, que significaron la victoria en el primer individual para Sudáfrica y el correspondiente punto favorable.

Se enfrentaron por la tarde Emilio Martínez y Trevor Fancutt, en el segundo individual del «match», a cargo de estos jugadores que ostentan el número dos en sus respectivos equipos. Martínez realizó asimismo una buena actuación enfrentado a este sudafricano, ya conocido en Barcelona. Y si Couder perdió en cinco «sets», Martínez sucumbió no menos honorablemente en cuatro, en el segundo individual del encuentro.

El zurdo Fancutt adjudicóse sin gran dificultad el primer «set»; después, Martínez ganó limpiamente el siguiente y el tercero volvió a ser para el sudafricano, empleándose 20, 18 y 17 minutos, en su respectiva resolución. Acogidos, contra el deseo de Martínez, al reglamentario descanso, el cuarto «set», ganado por Fancutt, tuvo una duración de cerca de una hora y en su transcurso llevó más veces ventaja mínima nuestro representante que su oponente. Pero, a partir de la igualada a ocho juegos, Fancutt, más afortunado en las ocasiones decisivas, consiguió, previa otra igualada a nueve juegos, los dos que le daban el triunfo y, a la vez, suponían el segundo punto para su equipo.

También en este partido hubo la jugada o jugadas decisivas que, por milímetros, favorecieron a Sudáfrica, en perjuicio de nuestro jugador.

Señalaré que, a pesar de haber perdido ambos individuales, nuestros dos representantes se han batido con tesón y coraje, defendiendo en máximo grado sus posibilidades y mejorando, que conste, lo realizado en 1956 en la misma prueba.

Y aunque parece imposible de remontar la ventaja ya conseguida por los sudafricanos, en la mañana de hoy y en los restantes individuales, pues el doble queda para ser jugado mañana, lunes, puede verse buen juego. Los nuestros, por el afán de reducir aquella ventaja, y los visitantes, más ambientados, por conservarla o aumentarla.

En fin, otro ensayo desafortunado en la Copa Davis, pero, por lo menos, esta vez — ayer lo vimos — nuestros jugadores se defienden con inigualado entusiasmo y con suficiencia técnica que ha hecho emplearse a fondo a sus dos primeros adversarios sudafricanos.

RED II

LOS RESULTADOS DE AYER

Gordon Forbes (Sudáfrica) ganó a Juan Manuel Couder (España), por 7—5, 4—6, 7—5, 4—6 y 7—5.

Y Trevor Fancutt (Sudáfrica) a Emilio Martínez (España), por 6—3, 3—6, 6—2 y 11—9.

En partido de exhibición jugado seguidamente, ayer por la tarde, Alberto Arilla y Fernando Olózaga vencieron a Abel Segal y Jaime Bartrolí por 8—6 y 6—0.

ORDEN DE JUEGO PARA HOY, DOMINGO

A las once de la mañana, en Pedralbes, Juan Manuel Couder contra Trevor Fancutt y, a continuación, Emilio Martínez contra Gordon Forbes.

Para el lunes por la mañana se anuncia el partido de dobles correspondiente a este encuentro de Copa Davis entre españoles y sudafricanos.

M. CASTELLA y J. L. ARILLA MARCHARAN MAÑANA A CANARIAS

Para mañana, lunes, tienen prevista su salida por vía aérea hacia las Islas Canarias los jugadores del Real Barcelona Mario Castellá y José Luis Arilla, quienes, especialmente invitados, participarán en el Concurso Internacional de Santa Cruz de Tenerife.

José Luis Arilla, reciente ganador en Montecarlo de la Copa Milka Banac, prueba para jugadores hasta 18 años de edad, acudirá después del Trofeo Conde de Godó a los Campeonatos Internacionales de París y Wimbledon, con la esperanza de realizar un buen papel en las pruebas reservadas a tenistas jóvenes.

El Cincuentenario

coles, día 1 de mayo. Bueno es sinónimo de bondad y verdad lo es — casi — de auténtico. Y ambos conceptos pueden aplicarse al nuevo campo de hockey de Montjuich, cuya inaugural está prevista para mediodía del miércoles, como al Torneo Internacional del Cincuentenario que, reuniendo seis naciones participantes, dará comienzo en dicha jornada con los partidos Finlandia-España (matinal) y Francia-Austria, por la tarde.

Entretanto habrá comenzado la víspera otro torneo internacional «fair-play», es decir sin vencedor acreditado, en el que tomarán parte los tres clubs barceloneses — Polo, Barcelona y Junior — y los tres egarenses — C. D. Tarrasa, C. D. Egara y Atlético Tarrasa que competirán con otros conjuntos extranjeros — Lausana, Limburg, Larensche, Wacker, Lyon y La Rasante — con lo que dos naciones más — Bélgica y Suiza — inexistentes en el torneo del Cincuentenario hacen, en cambio, acto de presencia invitadas por nuestros clubs ya que a cargo de corre «todo» estos días en aras al «fair-play».

El torneo internacional del Cincuentenario distribuirá sus participantes en dos grupos. Uno de ellos formado por España, Africa del Sur y Finlandia y en el otro figurarán Holanda, Francia y Austria. Jugando todos contra todos en el breve discurrir de dos partids buscarán unos y otros la clasificación de finalistas. También los segundones contarán para disputar en la jornada de clausura los puestos tercero y cuarto de la competición.

La jornada inaugural ofrecerá el desfile de algo así como docena y media de equipos, precedidos de banderas y pancartas, por el césped del nuevo campo de hockey de Montjuich, virgen aun de tacos, botas y palos. Espectáculo que, si el mal tiempo no lo frustra, resultará inolvidable para todos y emocionante para aquellos — ediles, presidentes, federativos, etcétera — que más han laborado para que fuera un hecho cierto y sólido con la suerte de poder inaugurar, en ese primero de mayo que no vacilo en augurar de luminoso, un magnífico terreno de juego que en el mes de enero era casi un descampado en Montjuich junto al Paseo Internacional.

Un «stick», arma imprescindible para este deporte, será transportada desde Tarrasa por unos relevos al estilo olímpico, cubriendo la plaza de la clásica llama helénica o la del ánfora con agua del «Mare Nostrum» como es uso y costumbre en las Olimpíadas o como se hizo en los II Juegos Mediterráneos. Y para terminar la espectacular jornada matinal, un Finlandia-España para el que deseamos toda clase de venturas y aciertos a nuestros internacionales...

También habrá ese día a última hora de la tarde y en el local del Colegio de Abogados, Asamblea de la Real Federación Española de Hockey con un punto final a tan intensa jornada en «La Masía», agasajo del organismo regional a las jerarquías internacionales, responsables de los equipos extranjeros y federativos nacionales venidos a Barcelona en ocasión del Cincuentenario.

Y dejando en su mitad, casi, este intenso programa conmemorativo — sobre el resto volveremos pronto — haré unas sugerencias que recibidas de un buen aficionado a este deporte no nos parecen mal. Dice mi comunicante que en este programa encuentra a faltar alguna cosilla más dedicada a los «viejos» entre los que se incluye, naturalmente. Por ejemplo un partido entre superveteranos, que podría realizarse del día 5 de mayo para arriba. Luego solicita una distinción o recuerdo para el jugador que más veces haya figurado en el equipo de España; también otro recuerdo o distinción para el máximo goleador de la selección nacional, etc. Difíciles de atender a estas alturas al hallarse muy avanzada la organización de «todo». Pero atendibles aún ya que unos cuantos vetustos jugadores serían aún capaces de aguantar un partido de quince o veinte minutos... en dos tiempos. Y si mis treinta y tantos años de hockey, con sus recuerdos, no fallan serían, posiblemente «Juanelo» Becerril, el más internacional entre los internacionales, y «Totor» Tarruella, el realizador más efectivo del equipo de España, con siete goles endosados a Francia, dos a Holanda y otros dos a Suiza y quién sabe si aun saldría algún otro marcaje, además.

En fin, como dijo muy bien nuestro presidente regional, don Pablo Negre, el hockey, aún el actual, es tanto de los que lo iniciaron hace medio siglo como de sus continuadores. Y la Conmemoración es y debe ser de todos y para todos... — X. X.

TORNEO FONOLL
FINAL SECTOR MANRESA

Igualada — Sallent 3—1

* * *

El Igualada se clasifica campeón de sector y se enfrentará el próximo domingo con el campeón del sector de Gerona, C. D. Gerona, en partido eliminatorio.

TORNEO SAEZ
PRIMER GRUPO

Condal — Hércules	5—0
Europa — Horta	0—0
Gramanet — Fabra y Coats	4—1
Samboyano — Pueblo Seco	1—4

SEGUNDO GRUPO

S. Martín — Cataluña L. C.	3—4
S. Andrés — P. Nuevo	3—1
Artiguense — Sta. Eulalia	3—1
Júpiter — Adrianense	2—3
Iberia — Badalona	2—1

TORNEO RESERVAS DE JUVENIL

Peña Alirón — Rogent	5—2
Barcelona — P. Miró-Sans	9—1

TORNEO MARTINEZ DE LAGUARDIA
GRUPO I

Maquinista — Luchana	0—2
S. Gabriel — Hospitalet	3—0

GRUPO II

San Martín — Entenza	4—0

GRUPO III

Barcelona — Sta. Eulalia	9—0

GRUPO IV

Iberiana — Gracia	1—1

GRUPO V

Catalonia — Andresense	4—1
Guinardó — San Andrés	5—0

GRUPO VI

Junior — Vascobao	4—2

GRUPO VII

Gramanet — Alegría	2—0
Pueblo Seco — Hércules	1—4

GRUPO VIII

Aeda — Buen Pastor	5—1
Fabra y Coats — Carsa	1—0

GRUPO X

Reus — Bravium	2—1

Los deportistas y su patrona Nuestra Señora de Montserrat

Celebrándose mañana lunes, la festividad de Nuestra Señora de Montserrat, Excelsa Patrona de los deportistas de Cataluña, las entidades ciclistas se complacen en invitar a todos los clubs y a los deportistas en general, al acto religioso que se celebrará mañana, lunes, a las ocho de la noche, en la Iglesia Parroquial de Santa Ana, en la Capilla que en la misma patrocinan los deportistas, para postrarse ante la imagen de su Excelsa Patrona, y rendirle así tributo de devoción.

Próximamente se celebrará una misa solemne en el mismo templo, para asistir a la cual se hará pública la convocatoria de las federaciones a los clubs y aficionados.

Barcelona y Juventud

poderosa para interesar vivamente, para apasionar, incluso, a quienes en aquella ocasión estuvieron presentes en el Palacio Municipal de Deportes.

Como se recordará, el Barcelona tuvo aquel primer partido en las manos y vió cómo se le escapaba en última instancia, después de la prórroga, quedando todos los jugadores azulgrana con la impresión, justificadísima, de que la desgracia acaba de negarles un triunfo para el que habían acreditado merecimientos más que sobrados. Será difícil, imposible, que los barcelonistas salten esta tarde a la cancha del Palacio sin tener bien grabado en su mente el recuerdo de aquel aciago partido. Y ese lógico afán de desquite les moverá, sin duda, a redoblar sus esfuerzos buscando quitar de su ánimo aquella espina que la fatalidad dejó clavada en él. Vamos, pues, a ver a un Barcelona ardoroso, combativo hasta lo indecible, dar la réplica a ese Orillo Verde que, al dictado de la acción briosa e inteligente del joven internacional Lluis, es capaz de las mayores proezas. Y de esta confrontación ha de surgir necesariamente un choque de altos matices técnicos y denso contenido espectacular, capaz de reeditar y superar acaso, las emociones que ya plantearon en el Palacio en ocasión de aquel maravilloso encuentro que uno y otro equipo nos ofrecieron en la primera vuelta...

También en el Aismalibar-Juventud es obligado hablar de espinas clavadas. El Juventud la tiene, asimismo, desde la misma tarde. El Aismalibar, en una actuación que bien puede definirse como una de las más completas de cuantas ha prodigado en esta competición, frenó todo el poder ofensivo de los costeños y, encima, acertó a crear en su defensiva los huecos precisos por donde iría elaborando una victoria merecida e indiscutible.

El recuerdo de aquel partido pesará, indudablemente, en el ánimo de los badaloneses y es lógico creer que ello no será sino para acrecentar las ansias de victoria del Juventud, deseoso, esta vez, de demostrar que el título de campeón regional que en estos momentos luce sigue teniendo una completa y efectiva vigencia. Todos los alicientes máximos que pueden darse en un gran partido de baloncesto concurren, sin duda alguna, en este Juventud - Aismalibar. Alicientes que es innecesario destacar porque la enumeración de los mismos nos obligaría a extendernos en subrayar aspectos que el aficionado — que sabe bien lo que estos choques han venido siendo bajo el signo de una rivalidad cada vez más acusada — conoce de sobras. — M. E.

GRAN LICOR ESTOMACAL DE FAMA MUNDIAL BONET

Finalizaron los IX Juegos Nacionales Escolares

Resultó vencedor el Colegio Inmaculada de Gijón, clasificándose tercero el Bonanova de Barcelona :: Presidió el acto de clausura el ministro de Educación Nacional

Madrid, 27. (Servicio especial para EL MUNDO DEPORTIVO.)

Una jornada realmente maravillosa ha vivido Madrid con motivo de la jornada final de los IX Juegos Nacionales Escolares. En la misma se han llevado a cabo las finales previstas que eran las de algunas facetas del atletismo, baloncesto, balonmano a siete y hockey sobre patines.

En sesión matinal y en los terrenos de la Ciudad Universitaria, se ha jugado el último encuentro de baloncesto que, contra todo pronóstico ha otorgado la victoria al Colegio Maravillas de Madrid sobre el Bonanova de Barcelona por 51—35. Tanteo realmente digno, que ha dado el campeonato nacional a los madrileños frente a los bravos escolares barceloneses.

En balonmano a siete tampoco ha podido el colegio San Miguel de Barcelona hacerse con la victoria, que ha tenido que ceder, tras buen encuentro, al Pilar, de Madrid, por 8—4, mientras que en hockey sobre patines pudieron por fin lograr el máximo cetro nacional, el colegio Inmaculada de Barcelona, frente a su homónimo de Gijón, por 2—0.

Estas tres finales mencionadas, han dado dos auténticos resultados sorpresa para nosotros, puesto que en verdad se perfilaban como vencedores de las mismas los representantes barceloneses, que sólo pudieron hacerlo en hockey sobre patines.

Por la tarde, con la presencia del ministro de Educación Nacional, Excmo. señor don Jesús Rubio, a quien acompañaban el jefe nacional del Frente de Juventudes, señor López Cancio; el delegado de la Delegación Nacional de Educación Física y Deportes, señor Elola, así como el señor alcalde de Barcelona, don José M. de Porcioles, se ha celebrado la sesión final, reservada toda ella al atletismo, que ha estado rodeada de gran cantidad de público que llenaba los espacios de la Ciudad Universitaria.

Los 80 metros lisos han sido para Bada, del colegio Inmaculada de Gijón, que ha marcado 9»3, seguido de su compañero de equipo Morán, con el mismo tiempo. Schohenfer, de Bonanova, de Barcelona, ha ganado la final de lugares secundarios, alcanzando el séptimo puesto, en paridad de tiempo con Alsina, de su propio colegio, ambos con la marca de 10»4.

En los 300 metros lisos, el triunfo ha sido para Sande, del Inmaculada de Gijón, con el tiempo de 38»9, clasificándose vencedor de la serie de segundos lugares, es decir del séptimo al doceavo, el «bonanovista» Rostchild, que ha logrado 38»2, igual que Alsina, también de Barcelona, con el mismo tiempo y aventajando incluso a los finalistas de primeros puestos.

La final de los 1.000 metros lisos ha sido para Miralles, del colegio San José de Valladolid, con 2'44», pese a llegar primero, pero fuera de concurso, el también vallisoletano Reguero. En segunda posición real ha entrado Pont, que por la mañana había disputado con su colegio la final de baloncesto, y que ha logrado 2'53»8, seguido de su compañero Ramos.

El salto de altura ha sido para Ramos, del San José de Valladolid, con 1,65 metros, empatando con el barcelonés Pont; y tercero Viladevall, que ha saltado 1,60 metros.

En longitud, Pont, el magnífico atleta del colegio Bonanova, ha alcanzado el título nacional con 6,07, seguido del gijonés Viñas, con 6,01.

Los relevos 4x80 metros han dado el triunfo al San José de Valladolid, con un tiempo total de 36»9, seguido del Bonanova de Barcelona con 37»8.

Con estas pruebas finalizaron los Juegos Nacionales Escolares venciendo en la clasificación particular de atletismo el colegio San José de Valladolid, con 199 puntos, seguido del Inmaculada de Gijón con 179'5, y el Bonanova, con 153, hasta ocho equipos clasificados.

En la clasificación general ha resultado vencedor absoluto el colegio Inmaculada de Gijón, con 107 puntos, seguido por el San José de Valladolid, 103; Bonanova de Barcelona, 87; El Pilar de Madrid, 81. En once lugar figura el San Miguel; en doce el Inmaculada de Barcelona, y en quince, el Instituto Balmes.

Este es el resumen final de estas magnas jornadas que hemos vivido durante esta semana, y que en la jornada postrera de hoy, sin lluvia, pero con algo de frío y cielo encapotado, han sido rubricadas en las magníficas instalaciones deportivas de la Ciudad Universitaria de Madrid. Los IX Juegos Nacionales Escolares, dieron fin, por consiguiente, en la forma más brillante, habiendo demostrado los colegios su alto nivel en todos los aspectos, destacando la acción particular de cada uno de los representantes barceloneses, que se han portado con toda dignidad.

BOXEO

Díaz II, venció por abandono a López Durbán, en el séptimo asalto

José L. Martínez alcanzó el campeonato de Cataluña, de los plumas, al vencer a Rius por puntos

AYER TARDE EN EL PRICE

Hubo superioridad del campeón de España de los gallos sobre López Durbán, a través del combate que sostuvieron ayer tarde, y casi estamos por decir que, exceptuando algunas reacciones de López, cuando el dominio de Díaz se hacía abrumador, pocas ocasiones encontraba aquél no sólo para zafarse de los innumerables golpes que lanzaba en su ataque continuado Díaz, sino que también para emprender una táctica conveniente para eludir, en parte por lo menos, el castigo que se veía obligado a recibir. Y así la pelea, francamente dominada por uno de los contendientes, siempre golpeando, y López Durbán preocupado y blocando, formando coraza con sus brazos no podía trasmitir la emoción esperada, como cuando la lucha se hace indecisa, de contraataque o franca, pero con dos adversarios dispuestos a vencerse.

En esta ocasión, Díaz, duro y acometedor, peleaba casi a placer, conectando eficazmente con las dos manos, primero al cuerpo y luego a la cara de López Durbán. Y éste, pese a su golpe de genio de finales del tercer asalto y parte del quinto, las más de las veces hubo de entregarse a la mayor variación y superior fondo de Díaz.

Sin embargo el final de este combate fué realmente deslucido, ya que el abandono de López Durbán llegó en el séptimo asalto, al presentar, después de un cabezazo al parecer mutuo, una herida en la ceja, por la que sangró el ex campeón regional copiosamente. Por los aspavientos de López Durbán, quiso dar a entender que abandonaba por haberse visto perjudicado, premeditadamente, por Díaz. Aparte de esta anomalía inesperada, la victoria de Díaz hasta aquel momento era clarísima, y fué una lástima que llegase en esta forma borrosa.

El peso de Díaz fué de 54'100 kilógramos y el de López Durbán de 54'600.

JOSE LUIS MARTINEZ FUE MAS TENAZ Y CONSIGUIO EL TITULO

Siguiendo la línea que se ha trazado desde mucho tiempo a esta parte, José Luis Martínez ha conseguido calzarse el Campeonato de Cataluña de los plumas por su gran pundonor y una tenacidad inquebrantable.

Así, después de verse dominado en los dos primeros asaltos, por un Rius cuya contundencia en la pegada es bien conocida, fué exponiéndose más y más en cada asalto, ganando un terreno precioso y convirtiéndose en un atacante neto que acortaba distancias y era un serio problema para Rius, que si tenía en sus puños grandes posibilidades de vencer antes del límite, no encontraba la forma de frenar a un contrincante que, precisamente, se exponía a recibir golpes para pegar él muchos más.

Esa continua batalla impuesta por José Luis Martínez había de hacer mella, a la larga, en la moral de Rius. Aquella incansable brega, aquel golpeo en el cuerpo, que Rius procuraba evitar con el muro de sus brazos, fueron los mejores triunfos en los que José Luis confió, para más tarde pelear abiertamente, perdiendo incluso el respeto a la pegada de su antagonista y ofreciendo ese caudal de voluntad que es una de las cualidades a añadir en la forma de producirse del nuevo campeón.

Y no vamos a decir ahora que la victoria la obtuviera ampliamente el nuevo titular, porque Rius, cuando reaccionó, lo hizo con contundencia, dando la impresión de que uno de sus golpes podría poner punto final, pero siempre surgía imperterrito José Luis, siendo el último en pegar, como el que tiene la seguridad de que sabe lo que quiere, y sabe también adonde va, y esto, a final de cuentas, pesó en el ánimo de quienes habían de juzgar la contienda, dando con toda justicia el triunfo, bien merecido, por cierto, a José Luis Martínez.

De la dirección del encuentro se encargó el señor Monrabal, que lo hizo con energía suficiente para que no se embarullase, señalando las faltas oportunamente.

El peso de José Luis Martínez y de Rius, fué exactamente el mismo: 57'150 kilogramos.

LOS ALEMANES BOZCOSKOWSKI Y WEMHOENER TRIUNFARON

El peso medio Horst Bozcoskowski venció de nuevo a Pérez Ros, ya que su boxeo es más variado que el del boxeador local, siendo más decidido en todo momento. Bozcoskowski, como ya se pudo apreciar el día de su presentación, tiene una buena izquierda y muy fuerte derecha, y su colocación en el ring, le da cierta superioridad, por lo menos sobre Pérez Ros. Este hizo lo posible para reaccionar fuertemente, pero el alemán supo sujetarle, y vencerle con claridad por puntos, ganándose buenos aplausos.

El debutante Dieter Wemhoener, que debía presentarse frente a Vilardell, por ser un peso semipesado, lo hizo contra Amaya. Después de un primer asalto en el que el boxeo más preciso de Wemhoener se vió contrarrestado por la fogosidad de Amaya, que lanzó golpes fortísimos, en el segundo, el alemán derribó al español a la lona y cuando se levantó Amaya lo hizo justamente a la cuenta, siendo declarado batido por K. O.

JOSE CANALIS

BILLAR

El Campeonato del Mundo de fantasía clásica

El francés Maci se situó, hoy, en primer lugar

Murcia, 27. — (Crónica telefónica de nuestro corresponsal, CAPOTE.)

Hicimos punto ayer en la crónica de los Campeonatos Mundiales de billar de fantasía clásica, dejando al jugador español Joaquín Domingo en primera posición, con 41 puntos. Se jugó por la noche el segundo grupo de figuras, y Domingo permaneció en cabeza, con 64 puntos, seguido de cerca por el francés De Becker.

Manteniendo Domingo su ventaja, en la sesión de la noche, ya apuntaron los jugadores del equipo francés una inmegable clase, especialmente Maciá, que sumó 24 puntos, situándose en tercera posición. Otro francés, De Becker, llegó al segundo puesto, estableciendo un peligroso contacto con el jugador catalán Domingo. Pero cuando el campeonato ha cobrado un punto de emoción subida, con una constante movilidad en los primeros puestos, ha sido después de realizados los quinto, sexto y séptimo grupo de figuras — segunda serie de corrida, última serie de retroceso y primera serie de jugadas por banda, respectivamente —.

En el quinto grupo, el primer puesto fué para Joaquín Domingo, con 78 puntos y 70 ensayos. Llevaba entonces 16 puntos de ventaja sobre su inmediato seguidor, en esta ocasión el francés Maciá; mantuvo dicho lugar tras las figuras del sexto grupo, con 96 puntos y 83 ensayos, siendo el segundo De Becker que, rebajando a Maciá, dejaba a éste en tercera posición y sólo con 74 puntos y 74 ensayos, pero en el séptimo grupo la marcha de Rafael Maciá fué impresionante y, al término de la realización de las figuras, se situó en cabeza, con 113 puntos y 86 ensayos, seguido de De Becker, con 107 puntos y 79 ensayos, mientras que en el tercer puesto quedaba Domingo, con 102 y 97, respectivamente.

En este grupo — serie de banda — Maciá realizó las cuatro carambolas previstas, circunstancia que no se había dado en ningún campeonato anterior. Sus otros compañeros de equipo, De Becker y Lachmann, han demostrado también sus grandes condiciones técnicas. Domingo ha tenido que luchar con esa circunstancia y, también, con otra serie de factores en los que tuvo decidida intervención la suerte y en este grupo de extraordinarias dificultades técnicas, sólo realizó la primera carambola.

El pronóstico se ha puesto muy difícil, pero, a pesar de ello, y aun contando con Maciá en el primer puesto en los actuales momentos, creemos que la lucha por el título quedará circunscrita a De Becker y Joaquín Domingo, pues quedan grupos de figuras que son muy favorables tanto al español como al francés, por su gran potencialidad de ataque. Aunque, también es verdad y hay que contar con ello, no se puede dejar totalmente al margen de esta cerrada lucha que se plantea a Maciá, gran teórico de la fantasía.

En los grupos de esta tarde, Navarra, argentino, que se encontraba en el último lugar en la clasificación que les dimos ayer, ha pasado, en la que recogemos al final de esta crónica, a sexta posición, pero que puede considerarse prácticamente el cuarto puesto, ya que la separación con el que ocupa éste, Lachmann, es ínfima. El argentino Navarra podemos decir también que es el hombre más popular del torneo, pues se ha ganado al público con su extraordinaria simpatía y cordialidad.

También ha mejorado la clasificación e impresión general del jugador uruguayo Monestier.

La actuación del equipo español se sigue con gran atención por parte del público. Munté está en el quinto puesto y Ruiz Guarner en el último. Como justificación a la labor del joven jugador español — el benjamín del torneo — hay que decir que no se encuentra en perfectas condiciones físicas, lo que le ha restado facultades. El doctor Gómez Yelo, de la Federación, le ha tenido que asistir, por presentar un punto doloroso en el omoplato derecho, producido por un enfriamiento.

ELOLA PRESIDIRA LA CLAUSURA

En la jornada de hoy el público ha sido muy numeroso y siguió en medio de la mayor atención el desarrollo de las jugadas. El ambiente, con la marcha de la clasificación, es de auténtica expectación y se espera que esta lucha siga muy reñida en las próximas jornadas. La clausura del campeonato se celebrará en la tarde del próximo lunes, y el acto, que promete ser muy brillante, será presidido por el delegado nacional de Educación Física y Deportes, don José Antonio Elola, que hará entrega al vencedor del Trofeo de S. E. el Jefe del Estado Español. También han donado trofeos para este Campeonato Mundial el gobernador civil de la provincia, el Ayuntamiento de Murcia, el gobernador militar, la Federación Española de Billar, la Federación Murciana de Billar y el Casino de Murcia.

CLASIFICACION ACTUAL

1. Maciá, Francia, 113 puntos y 16 ensayos.
2. De Becker, Francia, 107 y 79.
3. Domingo, España, 102 y 97.
4. Lachmann, Francia, 75 y 95.
5. Munté, España, 73 y 95.
6. Navarra, Argentina, 73 y 9[illegible].
7. Monestier, Uruguay, 48 y 102.
8. Ruiz G., España, 33 y 106.

AUTOCARES MOLIST
CABALLERO 89 - TELFS 301041 y 301422

BANCO HISPANO AMERICANO
BARCELONA

Capital social . . . . . 550.000.000 de Ptas.
Capital desembolsado . . . 525.000.000 "
Reservas . . . . . 857.500.000 "
Capital desembolsado y reservas . 1.382.500.000 "

CASA CENTRAL Y DEPARTAMENTO EXTRANJERO
Plaza de Canalejas, número 1
MADRID

Tenemos el gusto de poner en conocimiento de nuestra distinguida clientela y público en general que mañana lunes día 29 se inauguran los servicios de este Banco en el

PASEO DE GRACIA, NUM. 38 Y 40

Donde, como en las demás Oficinas de esta Entidad, se realizarán toda clase de operaciones de Banca y Bolsa

OTRAS SUCURSALES DE ESTE BANCO EN BARCELONA:

Fontanella, 6 y 8
Boquería, 1 al 7
Carretera de Sans, 27
Generalísimo, 426
Generalísimo, 550
José Antonio, 514
Mayor de Gracia, 101
Muntaner, 101
Paseo Bonanova, 116
Paseo General Mola, 56-58
Pedro IV, 161 al 165
Pelayo, 42
Plaza Palacio, letra A
Plaza de Tetuán, 6
Ribera, 18 (Borne)
Ronda San Antonio, 4
San Andrés, 152 bis
San Martín (Clot, 62)

(Aprobado por la Dirección General de Banca y Bolsa, con el número 2.000)

BALONCESTO

ANOCHE, EN EL PALACIO MUNICIPAL DE DEPORTES

Orillo Verde y Barcelona, vencedores del Juventud y Aismalibar

Anoche, en el Palacio Municipal de Deportes, se celebraron los partidos entre el Juventud Badalona - Orillo Verde y Barcelona-Aismalibar, que ante una nutrida asitencia se decidieron por los siguientes resultados:

El Orillo Verde venció al Juventud, de Badalona, tras reñido encuentro, por el tanteo de 53-45 y el Barcelona se adjudicó la victoria, después de empeñada pugna ante el Aismalibar, por el resultado de 59-52.

Dado lo avanzado de la hora, que nos impide hacerlo hoy, dedicaremos a estos encuentros el comentario correspondiente en próxima edición, por lo cual nos hemos limitado a dar el adelanto de los resultados.

El Español de Barcelona gana al de Valencia por 52 a 46

Zaragoza, 27. — Continuaron hoy disputándose los partidos correspondientes al Campeonato de España de Baloncesto de primera categoría. El Español, de Barcelona, venció al Español, de Valencia, por 52 a 46. — Alfil

EL BARCELONA Y EL MADRID CON NETA VENTAJA en campo contrario y el Español en Sarriá

También venció el Valencia en Mestalla y el Celta en Balaidos, haciéndolo el Deportivo Coruña en Jaén :: Sendos empates en Pamplona y en Zaragoza



Este fué el segundo gol marcado por el Español al Atlético de Bilbao. El tiro fué raso y cruzadísimo, resultando completamente inútil el esfuerzo de Carmelo, para intentar desviarlo. — (Foto Bert)

Teníamos nuestros recelos sobre esta primera jornada eliminatoria de la Copa acerca de nuestros tres equipos representativos, los catalanes, naturalmente: al Español le había tocado en suerte un Atlético de Bilbao que tiene fama de «copero» y aun puede exhibir su condición de «grande» del fútbol español con arreglo a la reciente y última clasificación de Liga. Al Barcelona le correspondió enfrentarse con un Atlético Madrid, en el terreno de éste, cuando los rojiblancos del Metropolitano iniciaban sus partidos de Copa con nuevos elementos al parecer de gran valía. Y por último, al Condal, le había correspondido el visitar a un Celta, que se salvó del descenso en la penúltima jornada de la Liga, porque no había tenido ocasión de pasar antes por Zorrilla para su definitiva tranquilidad.

Forzosamente, se ha de reconocer que el Español, era el mejor librado, dentro de lo hipotético, en la jornada de «ida» inicial de la Copa. Y nos ha resultado, a final de cuentas, una apertura por demás grata, a fuer de esperanzadora: venció en Sarriá con claridad, que pudo ser mayor, el Español, el Barcelona salió del Metropolitano virtualmente clasificado para los cuartos de final y, casi nos atrevemos a decir otro tanto del Condal, que sólo pudo ser batido y gracias a un «penalty», en Balados, por el Celta de Vigo.

¿Los tres equipos catalanes en los cuartos de final? Pues casi seguro, porque dos de ellos lo tienen «a huevo» en campo propio.

Mañana, martes, por la tarde, a última hora, el Condal tendrá devolución de visita de lo célticos y, como quiera que tan sólo ha de remontar el desnivel de un tanto, aunque no sea utilizando la pena máxima, bien se puede esperar que los chicos de Mique Gual terminarán por eliminar a los de Vigo, porque se ha de reconocer que, Las Corts, no es Zorrilla.

¿Y qué quieren que les digamos ahora del magnífico triunfo del Barcelona en los dominios del Atlético madrileño? Había, porque era lógico, sus recelos sobre una posible victoria barcelonista, porque los rojiblancos madrileños se presentaban con refuerzos y el Barcelona no podía alinear a Evaristo — al cual, al fin he podido ver llegar... pero no jugar — a título de confortador apuntalamiento para la Copa. Pero lo cierto es que, el Barcelona, sin contemplaciones, tiró por el camino de en medio y dejó, prácticamente, en la cuneta a los atléticos, sin el menor respeto para sus pretendidos apuntalamientos. Y en este apartado sobran disquisiciones y tan sólo debe admitirse una seguridad: el Barcelona pasa a los cuartos de final y espera tener suerte en el muy próximo sorteo.

Queda el Español por examinar. Ayer venció con toda claridad e indudables merecimientos, a un Atlético de Bilbao que sólo es en estos momentos una sombra de lo de antaño: los «leones» se nos han quedado en «gatos». Pero siguen perteneciendo a la raza felina, a la que suelta zarpazos arteros, insospechados y, por eso, se ha de temer, precisamente, eso, el zarpazo de un indiscutiblemente decadente en San Mamés, al amparo del campo y ambiente propio, a pesar de los tres tantos de desnivel que el marcador de Sarriá señaló en contra de los bilbaínos.

No hay, de momento, lugar para un desmesurado temor y si los chicos del flamante Secretario técnico españolista — el mismo can con otro collar — no se afligen y le dan la cara a los ex leones, entonces, sin dudas de ningún género, veremos al Español en lo cuartos de final. Y si así acontece, que Dios le dé mucha suerte a los españolistas. Es lo más que podemos dictaminar en estos momentos.

Resumamos diciendo que, sinceramente, era más, mucho más de lo que podíamos esperar, no por desconfiar de nuestros representantes en la Copa, sino por la suerte inicial que en ella pudieran tener.

* * *

Otros que parecen hallarse ya en camino hacia los cuartos de final son el Madrid, que venció claramente al Las Palmas a domicilio, sin que nadie pudiera asombrarse por ello. ¿Es que se quería que los canarios fueran más que el ex famoso Manchester?

Y el histórico equipo de la Real Sociedad, que empató en Torrero, sin funcionamiento de marcador ante el Zaragoza, resultado que no es de sorpresa, ni mucho menos, por los antecedentes de ambos que se traducían en virtual máxima rivalidad

(Continúa en 6.ª página)



ATLETICO DE MADRID - BARCELONA: Gran partido el jugado en el Estadio Metropolitano y victoria no menos grande, por un resultado que le permite mirar con cierto optimismo el partido de vuelta del próximo miércoles en Las Corts, para asegurarse el paso a los cuartos de final. En el gráfico, Olivella despejando de cabeza un pase frente al marco azulgrana, que Ramallets se aprestaba a interceptar. — (Telefoto Cifra)

El mundo deportivo

Un Bahamontes sensacional

VENCIO DESTACADO EN LA ETAPA DE AYER DE LA VUELTA A ESPAÑA (G. P. Firestone)

situándose líder, seguido de Moreno, Botella y Pacheco

y con ventaja de 14 minutos sobre Geminiani, primer extranjero

GRAN TUMBO EN LA CLASIFICACION GENERAL

Morales, continúa primero del Gran Premio de Montaña



Federico Bahamontes, el gran vencedor de la etapa de ayer, y actual líder de la Vuelta a España, tuvo ayer una reacción tan enérgica que, dada la ventaja adquirida sobre los ases extranjeros — el primero, Geminiani, le sigue a 14 minutos — se erigió como gran favorito de la carrera. En el gráfico le vemos junto a Sanemeterio durante uno de los momentos más duros de la escapada que habría de permitirle llegar completamente destacado a Mieres (Telefoto Cifra)

Mieres, 28. (Crónica telefónica.)

de nuestro enviado JUAN PLANS

El equipo de España ha producido hoy el esfuerzo que todos esperábamos y después de una sensacional escapada de más de 200 kilómetros, en un salto prodigioso, Bahamontes y España, encabezan la clasificación general y por equipos.

A consecuencia de la batalla que ha desencadenado el sabadellense Sant, en el pueblecito de Tejilla, al que se le han unido prontamente el italiano Benedetti y Botella y sucesivamente van saltando, al pelotón que huye, Wermaelen, Prose, Farlenchi, Michelena, Wyckstand, Sanemeterio, Pacheco, Moreno, Aizpuru y en última instancia, Bahamontes. Se ha producido una terrible sacudida a las clasificaciones, que dará una idea exacta al lector, de las consecuencias de tres etapas consecutivas de montaña que han agotado las reservas físicas de todos aquellos corredores que se entregaron sin dosificación en las duras batallas de las dos primeras etapas, agravadas por los importantes collados que han tenido que salvar.

Del «ex aequo» de dieciséis corredores para el noveno puesto de la general primero y también del «ex aequo» para el 25 que eran tres corredores, Botella ha saltado a tercero del lugar 29 que ocupaba.

Uno de los saltos más notables que se ha producido en las clasificaciones individuales es también el que ha efectuado Sant, de Sabadell, el iniciador de la fuga, que del 38 ha pasado a séptimo, obteniendo con el gasto de sus energías un buen beneficio, pero no ha podido re-

(Continúa en 7.ª página)

Los mejores relojes en RELOJERIA Guillén
BRUCH 84 (esquina Cjo.Ciento)

EL CINCUENTENARIO DEL HOCKEY

SE INICIA EL MIERCOLES EL TORNEO INTERNACIONAL EN MONTJUICH

Se celebró ayer una solemne ceremonia religiosa en la Catedral, primer acto del programa conmemorativo barcelonés

La solemne ceremonia religiosa de ayer en la catedral marcó el inicio en Barcelona de los actos del Cincuentenario del Hockey español. No todo han de ser competiciones con o sin ganador y agasajos, por lo que nos pareció magnífico el acto espiritual celebrado con toda pompa litúrgica en aquel severo marco catedralicio en cuyo ambiente flotaba el recuerdo de muchos antiguos jugadores, aficionados, federativos, árbitros, etc. En fin, el de todos aquellos que a lo largo de estos cincuenta años que se cumplen estos días de la práctica del hockey, pusieron su granito de arena para su propagación en nuestra patria.

Ofició el doctor don Emilio Segura, canónigo magistral, quien pronunció una alusiva; asistió a la ceremonia el vicario general, doctor Serra, quien ostentaba la representación del arzobispo-obispo de la diócesis.

En la presidencia se hallaban el coronel don Edmundo Wesolowski, director de la Maestranza de Artillería, que representaba al capitán general; el teniente de alcalde don Marcelino Coll; don Juan Antonio Samaranch, concejal delegado de Deportes; el presidente de la Federación Española de Hockey, señor Sainz de los Terreros, y el de la Catalana, don Pablo Negre Villavecchia; los féderativos señores Mallafré, Piera, Aurell, Roig, Valls y la señorita Dolores María Fernández; el vicepresidente de la Federación Española de

(Continúa en 6.ª página)

SUD AFRICA ELIMINA A ESPAÑA DE LA COPA DAVIS

Fancut venció a Couder y Segal a E. Martínez

Lo que empezó mal el viernes — en este encuentro de Copa Davis España-Sudáfrica — por causa de la lluvia, acabó mal o peor ayer poco antes o después de las dos de la tarde en el Real Club de Tenis Barcelona, en cuya pista de concurso se desarrollaban sus partidos. Al conseguir Fancutt, batiendo a Couder en cinco sets, el tercer punto para su equipo, se señalaba la eliminación del equipo español de la máxima prueba del tenis mundial.

Aquella circunstancia climatológica obligó a alterar el programa y así en lugar de poder presenciar el partido de dobles intercalado entre los individuales, se convino jugar ayer mañana los dos singles, dejando para hoy lunes el de parejas.

Aunque esto de ayer mañana es un decir, por cuanto a las cuatro de la tarde se establecía el descanso reglamentario de diez minutos, en el que debía ser segundo partido matinal. Hay deportes con poca formalidad en el horario y el tenis es uno de los afectados en ese aspecto; se sabe cuando comienza un

(Continúa en 6.ª página)

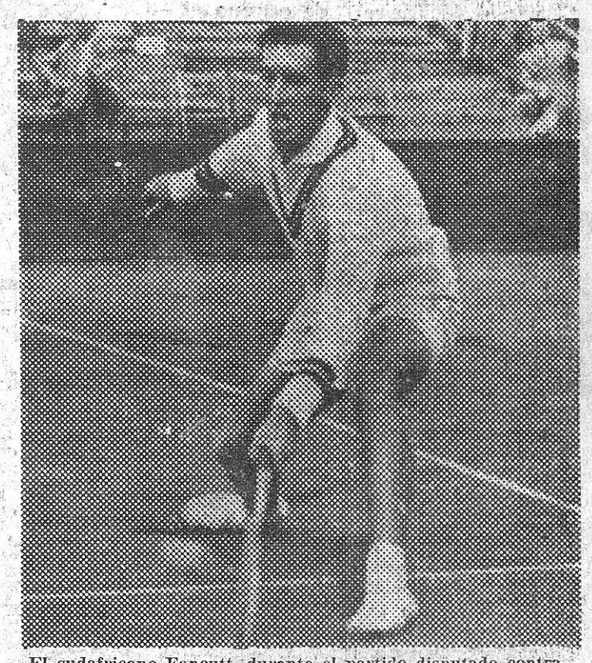

El sudafricano Fancutt, durante el partido disputado contra Martínez, al que venció. — (Foto Claret)

EDICION DE LA TARDE
Lunes, 29 de abril de 1957
AÑO LII. — NUMERO 10.450
Precio: UNA peseta


A más Letona más salud.

BOR

BALONCESTO

El Barcelona doble vencedor

de Aismalibar y Orillo Verde, gana posiciones en la Liga Nacional al tiempo que el Madrid, batido por Estudiantes, pierde terreno

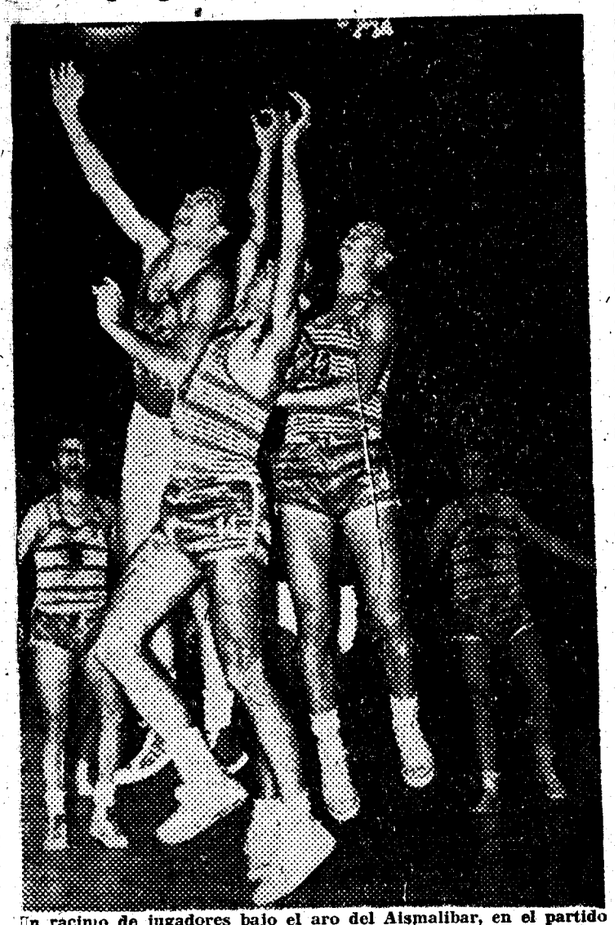

Un racimo de jugadores bajo el aro del Aismalibar, en el partido disputado con el Barcelona, en el que éste se apuntó la victoria (Foto Valls)

La nota descollante de la jornada nos la dió el resultado del Madrid—Estudiantes, jugado ayer en el Fiesta Alegre. Contra todo pronóstico, el Estudiantes — que ya había logrado llegar al descanso con la leve ventaja de cuatro puntos (31—27) — se anotó la victoria frente al poderoso conjunto madridista, batiéndole por 68—63.

La conjugación de este resultado con los que se registraron aquí en los partidos del sábado y ayer, ha dado a la Liga un líder inédito: el Orillo Verde, al que vemos encabezar la clasificación en igualdad de puntos — once — con el Aismalibar, aunque con la ventaja, sobre éste, de contar con mejor promedio particular, en virtud de la derrota que los vallesanos infligieron a los de Moncada en su mutua confrontación de la primera vuelta.

Los partidos del último fin de semana, pues, han venido a complicar más las cosas, hasta el punto de que bien puede afirmarse que la Liga está ahora como si empezase, o poco menos. No hay ningún equipo en ella, ni los que, por el momento, ocupan las primeras posiciones de la tabla clasificadora, que pueda sentirse seguro en su puesto. Y ello, porque, como se está demostrando palpablemente, no hay ningún equipo que pueda blasonar de una superioridad sobre los demás. Las fuerzas se hallan nivelad'simas y, por lo que estamos viendo, nada habrá de sorprendernos que, para designar al campeón, haga falta, al final, recurrir al alambicado procedimiento de los coeficientes.

• • •

El gran triunfador de estos días — en el Palacio Municipal de Deportes — ha sido el Barcelona, único conjunto que ha conocido la satisfacción de anotarse la victoria en los dos partidos. El sábado por la noche, frente al Aismalibar, y ayer por la tarde, ante el Orillo Verde. Los dos triunfos barcelonistas, magníficos, merecidos a todo serio, han venido a confirmar algo que ya intuíamos: que el Barcelona, transformado por la moral acopiada con su gran triunfo en Madrid, sobre el Estudiantes, es otro Barcelona muy distinto al que vimos en los primeros encuentros de esta competición. En su partido de ayer, con el Orillo Verde, sin ir más lejos, nos dieron los azulgrana una cabal medida de sus grandes posibilidades actuales. Y nos la dieron con una actuación todo brío, a la que no faltó, ni mucho menos, el inestimable respaldo de un juego de conjunto de rara solidez y de una capacidad realizadora que alcanzó un índice extraordinario, pese — y esto es lo más significativo — a que Bonareu, aun siendo un pilar del equipo, estuvo algo lejos de su gran forma en el tiro.

El Barcelona, pues, está pisando muy firme en esta competición y, como ya creemos haber dicho en otra ocasión, la candidatura de los azulgrana habrá de pesar lo suyo a la hora de decidirse el título.

Frente a un Barcelona desatado, en vena de grandes aciertos, al Orillo Verde no le cupo otra opción que la de dejar vía abierta a sus grandes vencedores. Los vallesanos, empero, no se entregaron sin lucha. Basta decir que de la desventaja máxima en que se hallaron — veintitrés puntos, cuando corría la segunda parte — pudieron remontar vigorosamente, hasta terminar la contienda con sólo doce puntos de diferencia. Ello indica que ni cuando el marcador se expresó con mayor elocuencia, dejaron los sabadellenses de luchar con denuedo y de presionar peligrosamente el aro de los azulgrana.

• • •

Para el Aismalibar, este fin de semana ha presentado un perfil rotundamente aciago. Tras haberse visto batido el sábado por la noche por el Barcelona, conoció, de nuevo, la desventura de la derrota, en el partido jugador ayer contra el Juventud (47—43). El Juventud, en efecto, se tomó cumplido desquite de la derrota que le infligiera el equipo de Kucharski en la primera vuelta. Pareció que el triunfo costeño habría de alcanzar una abrumadora amplitud cuando, a poco de iniciado el segundo tiempo, el marcador señalaba un elocuente 37—22. Pero el Aismalibar acertó a cuajar una vigorosa reacción y a los 14 minutos estuvo rozando el empate (39—40). La igualada, empero, no llegó a establecerse, porque en los momentos cruciales resurgió en las filas aismalibaristas la rotunda falta de acierto en el tiro que, en este partido, apareció como un lastre del que raramente acertó a liberarse el Aismalibar. Pocas veces, en efecto, hemos visto a un Aismalibar tan impreciso en el tiro como en este encuentro de ayer. Y, en contraste, vimos frente a él a un Juventud que, mientras dispuso de sus mejores efectivos, dió un impresionante índice de efectividad. La pérdida del confortable margen de puntos que llegó a tener a poco de iniciado el segundo tiempo tuvo mucho que ver con la retirada, por lesión en un pie, de Auladell, cuya ausencia, sobre todo por la certera acción que este jugador había venido desplegando en el pivot, se notó sobremanera hasta el final.

Aismalibar hubo de acabar rindiéndose, tanto a la mejor, más sobria y más efectiva labor del Juventud, como a los propios yerros que, de continuo, estuvo cometiendo el equipo de Kucharski a la hora de dar cima a sus bien trenzados ataque. Digamos, con todo, en honor del equipo perdedor, que a su cargo corrieron las más brillantes jugadas del partido. Cuatro canastas de las logradas por el Aismalibar fueron una auténtica obra de orfebrería baloncestista.

• • •

La segunda vuelta, en sus comienzos, viene a señalar una clara alza de los equipos que empezaron la Liga flojeando y, en contrapartida, un leve descenso de los que, al comienzo, se dispararon en un impresionante esprint. De ahí ese cerrado equilibrio que se advierte en la clasificación, en la que existe una diferencia virtual de sólo dos puntos entre el primero y el último clasificado. Ese resonante triunfo del Estudiantes sobre el Madrid — así como el que ayer obtuvo el Juventud frente al Aismalibar — habrá servido para que esta Liga Nacional mantenga hasta el mismísimo final ese tono de cerrada incertidumbre con que se inició. Gracias a lo cual, el torneo seguirá viéndose inmerso en ese clima de angustiada expectación que ha sido, y está siendo, una de sus más relevantes características.

M. E.

ALINEACIONES Y ANOTACIONES

BARCELONA — Bonareu, 24; Canals, 4; Cano, 8; Parra, 15, Belmore, 13; Sebastiá, 1; Del Baño, 6; Mateu; Salvá.

ORILLO VERDE. — Lluis, 9. Oller, 8; Masagué, 3; Soro, 24; Gumbau, 15; Sánchez; Galve.

JUVENTUD. — Brunet, 6, Auladell, 13; Ballester, 12; Enseñat, 9; Fajeda, 3; Escutia, 4.

AISMALIBAR. — Kucharski, 4; Cuello, 8; Folgosa, 12; Navarro, 11; Jordá, 3; Bécquer, 5.

ESTUDIANTES — Perea, 10, Garrido, 6; Abreu, 2; Díaz Miguel, 15; Preston, 10; Salaverría, 5; Codina, 20.

REAL MADRID. — Hernández, 17; Herreras; Alcántara, 2; Imedio, 9; Trujillano, 4; José Luis, 8; Alfonso, 13; Brindle, 10.

CLASIFICACION ACTUAL

Orillo Verde	7	4	3	398	404	11
Aismalibar	7	4	3	382	349	11
Madrid	6	4	2	417	383	10
Barcelona	6	3	3	335	334	9
Estudiantes	6	2	4	354	389	8
Juventud	6	2	4	332	349	8

Batiendo al Iberia de Zaragoza (80-40), el Español se clasifica primero del sector

PARA EL CAMPEONATO DE ESPAÑA

Zaragoza, 28. — Esta mañana terminaron de jugarse en las pistas del R. C. Tenis los encuentros del Campeonato nacional de baloncesto, Primera División.

El R. C. D. Español, de Barcelona, venció por 80-40 al Iberia, de Zaragoza.

Queda clasificado en el primer puesto en este sector el Español, de Barcelona, y segundo, el Iberia. — Alfil.

MOTORISMO

L. Sagnier, con «Lube-NSU» ganador en 500 y 250 c. c., vencedor absoluto del II Gran Premio Primavera de Sevilla

En 125 c. c. triunfó «Montesa», en «scooters», «Vespa», y en ciclomotores «Ossa»

Sevilla, 28. (De nuestro corresponsal J. LOPEZ LOZANO.)

Se ha celebrado el II Gran Premio Motorista de Primavera organizado por el Sevilla Moto Club y puntuable para el Campeonato de España de aficionados. Las carreras se han desarrollado en el Circuito de las Palmeras, que mide 1.700 metros.

En la categoría de velomotores se clasificó en primer lugar el catalán José Sánchez, sobre motopedal «Ossa» de 50 c.c. a un promedio record de 62'043 kilómetros por hora. Le siguió en la clasificación su compañero de equipo César Gracia, que actualmente figura en el primer lugar de la clasificación del campeonato.

La categoría «scooters» se limitó a una participación local. Alineándose tres «Iso» y una «Vespa», esta última pilotada por Angel Sánchez, consiguió el triunfo a un promedio de 63'710 kilómetros por hora.

En la categoría motocicletas de 125 c.c. el triunfo fué para «Montesa» con la máquina pilotada por el algecireño Juan Cano Puget, a un promedio de 73'191 kilómetros por hora, seguido a dos vueltas por Juan Gallego con «Derbi» de 98 c.c.

En la categoría de 250 c.c. el triunfo absoluto fué para el catalán Luis Sagnier con «Lube-NSU», seguido de su compañero de equipo Ramón Caudet. El vencedor desarrolló un promedio de 79'254 km. p. h. Asimismo estableció el record de su categoría a un promedio de 86'318 km. p. h.

La clase de las 500 c.c. se vió clasificado en primer lugar Luis Sagnier con «Lube-NSU» a un promedio de 86'685 km. p. h., seguido de José Raja con «Sanglas»; José María Romañá, «Sanglas», Juan Caudet, «Sanglas», y Ramón Canuda, «Lube-NSU».

En esta prueba de las 500 c.c. se señaló la gran sorpresa de la matinal, y desde luego fué la carrera más interesante y más movida. En ella, el piloto Luis Sagnier, junto con el equipo de «Lube-NSU», intervino bellamente y venció pese a montar máquinas de menos cilindrada. Sagnier repitió, en esta prueba, la bella carrera realizada en la categoría anterior. En la de 250 c.c. se impuso, después de una mala salida, ganando uno a uno los puestos hasta erigirse en vencedor. En esta de las 500 c.c., también afectado por una salida retrasada, y después de una lucha intensa, que levantó el entusiasmo del público que le animó continuamente con flamear de los pañuelos, logró corajudamente recuperar puestos hasta erigirse, tras una dura lucha con Raja («Sanglas»), en vencedor.

Esta gran actuación de Luis Sagnier y el éxito técnico de la «Lube-NSU» ha tenido su brillante colofón, con la obtención del mejor tiempo absoluto sobre la vuelta, por la acción del mentado piloto, cubierta al promedio notable de 90'800 km. por hora.

Luis Sagnier, al terminar la última prueba, fué motivo de una gran ovación del público y llevado en hombros hasta el palco de la presidencia por la multitud entusiasmada.

CRONOMETRAJE OMEGA

Una masa que se calcula en unas cuarenta mil personas asistió a este II Gran Premio Primavera, que ha sido impecablemente montado por el Sevilla Moto Club. Todos los servicios estuvieron a la altura de una competición puntuable para el Campeonato de España de Aficionados, y dentro de este capítulo hay que hacer mención de la aportación de la marca «Omega», que puso a disposición el moderno aparato «Time-Recorder» para el cronometraje de las pruebas.

GIMNASIA

Brillante éxito del festival de cierre de los XI Campeonatos Nacionales de gimnasia de la Sección Femenina

Tal y como augurábamos ayer, el éxito del festival de cierre de los XI Campeonatos de España de la Sección Femenina, fué rotundo y completo, tanto por la calidad y brillantez de las exhibiciones que efectuaron todos los equipos campeones y subcampeones de España, en todas las pruebas, como por el numerosísimo público que asistió a las mismas, prueba fehaciente de la afición que en nuestra ciudad existe para este deporte.

Los conjuntos gimnásticos que intervinieron, de gran calidad, evidenciaron una clase auténticamente internacional, dentro del concierto de la gimnasia educativa moderna. Y este hecho se sobrevaloriza por la particularidad de que dichos equipos no son selecciones, sino simplemente equipos de colegio, o de Instituto.

Asombra pensar — y lo reñido de las finales parece indicarlo así — que existen en nuestra ciudad cerca de un millar de equipos de catorce muchachas cada uno, que han intervenido en estos campeonatos de España, y que, por lo tanto, tienen un parecido nivel gimnástico. Es a partir de estos equipos de gimnasia educativa, que pueden salir — y saldrán seguramente, en un plazo no muy corto — las futuras jugadoras de baloncesto, de hockey, las nadadoras o las practicantes de gimnasia deportiva, que pueden alcanzar el hito que señale una revalorización del deporte femenino, que con contadas excepciones, casi no existe en nuestra patria.

Por esto que acabamos de decir, dimos mayor mérito a la presentación — por primera vez en España, en público — de un equipo madrileño de la Sección Femenina que realizó unos ejercicios de gimnasia deportiva, muy aplaudidos. No hay ninguna duda, de que si las muchachas que actuaron ayer, perseveran por el camino que nos aseguraron emprendieron sólo hace dos meses, en los Campeonatos de España de 1958 la hegemonía de nuestra región se verá duramente atacada, gracias a la clase en ciernes de éste equipo femenino de gimnasia deportiva, procedente de las filas de esta gimnasia educativa y rítmica, que ha constituído la base de estos XI campeonatos de España.

En suma, se ha logrado, con estos XI campeonatos de España, que toda la afición gimnástica de Barcelona vibrara de entusiasmo, y las cálidas ovaciones que pudieron recoger en sus días de actuación las concursantes, son la prueba más evidente del entusiasmo que existe en nuestra ciudad por este deporte espectacular, educativo y olímpicamente básico, que es la gimnasia.

FERNANDO FORNELLS

GRAN VICTORIA DEL A. C. JOSEPETS FRENTE AL LA SALLE JOSEPETS por 53-50. EN LA FASE FINAL DEL CAMPEONATO DE CATALUÑA DE PRIMERA CATEGORIA

El pasado lunes día 22 se jugó en la pista de La Salle Josepets el encuentro correspondiente a la Fase Final del Campeonato de Cataluña de primera categoría, entre La Salle Josepets y el A. C. Josepets, venciendo estos últimos por el resultado de 53 a 50, siendo sus mejores hombres Varona, por La Salle y E. Alsina por el Josepets.

CRONOMETRAJE OMEGA

FRONTONES

CHIQUI

Hoy, tarde, a las 4:
Maruja - Monse contra Paqui - Hortina
Margarita - Carmencita contra Bene - Petrita

Noche, a las 10:
Raldiri - Aramburu contra Ros - Isidoro
Zabalbide - Aramendia I contra Jáuregui - Conde

GRAN LICOR ESTOMACAL BONET DE FAMA MUNDIAL

PATINAJE ARTISTICO

José García, del C. T. Barcino

Campeón de Cataluña de fondo

Una magnífica organización de la F. C. de Patinaje

En este primer Campeonato de Cataluña de gran fondo, III Vich—Barcelona, el auge de las carreras sobre patines tomó caracteres sorprendentes. Veinte corredores de los 22 inscritos se presentaron en Vich a la llamada de los árbitros. Puede decirse sin exageración que el éxito de inscripción ha sorprendido a la misma «empresa» y no será porque federativos y miembros del comité organizador no tuviesen fundadas esperanzas en batir el record de inscripciones, pero no se esperaba tal número de aspirantes al título de campeón regional.



Un grupo de diez corredores, marchando en cabeza, a su paso por el Figaró, durante la carrera sobre patines, Campeonato de Cataluña de gran fondo, disputado ayer en el trayecto Vich-Barcelona (Foto Valls)

Con ello puede decirse que ha sido un nuevo hito decisivo para el porvenir de esta espectacular modalidad deportiva, del patinaje sobre patines. Como consecuencia, ya se han trazado audaces planes para el porvenir y también se han iniciado los trabajos para dos grandes «criteriums». Uno en Vich, en su Plaza Mayor, y otro en Granollers, en la Plaza del Ayuntamiento. Ello quiere decir que el entusiasmo de los aficionados crece por momentos.

Ello sería un factor decisivo si no contase también el entusiasmo puesto por los propios corredores en la lucha, que en algunas ocasiones ha alcanzado momentos emocionantes. Ha habido sectores de la prueba en que han llegado a rondar los 50 kilómetros por hora de promedio, principalmente hasta la llegada a Granollers. El descanso para avituallamiento no debe olvidarse la crudeza de la carrera (68 kilómetros), ha enfriado un poco a los muchachos. Sin embargo, en algunos fuertes tobogans, camino de Santa Coloma, han vuelto a imprimir un tren endiablado, que ha llegado a su punto álgido en la recta donde estaba situada la meta: Paseo Torres y Bages, de San Andrés.

La lucha, a lo largo del recorrido, ha entusiasmado a los seguidores en buen número de coches y motos que formaban la caravana de este Campeonato. Ora en el coche que conducía con mucha pericia el señor Font, o bien en el de altavoces «Montesa», al volante Sagnier, ex jugador de hockey sobre hierba, ha sido posiblemente captar en toda su importancia la enorme batalla desarrollada a lo largo de los 68 kilómetros entre Vich—Barcelona.

Y en este marco incomparable del paisaje de la comarca del Vallés y la plana de Vich merece destacarse el grandioso recibimiento dispensado a la caravana por la deportiva Granollers. Una enorme multitud ha presenciado el paso de los corredores y la salida de la carrera después de la neutralización. En la Plaza del Ayuntamiento, en espera de la llegada de los participantes, se han efectuado varias pruebas sobre patines, entre ellas una llena de emoción tras «Vespa». Y si citamos a Granollers, no puede olvidarse que en Vich ha sido despedida la caravana por una cantidad enorme de público, tónica que no ha abandonado a la misma a través de todas las poblaciones del recorrido. Ha sido un nuevo y rotundo éxito para las carreras sobre patines.

ASI SE HA DESARROLLADO LA CARRERA

De salida, se han lanzado los corredores a un vivo tren. El grupo ha marchado compacto hasta Tona. Pronto Rogelio Campos ha sentido el cosquilleo en las piernas y ha logrado despegarse del pelotón, y poco a poco ha ido separándose del grupo, llegando a alcanzar hasta casi 300 metros de ventaja. La caza ha sido encarnizada y en Hostalets ya había sido absorbido por sus seguidores. Su esfuerzo había sido inútil, pero había animado enormemente la carrera. Poco después de cerca de La Garriga, la rotura de un patín le eliminaba de la carrera. Después de Aiguafreda la situación de los corredores era como sigue: un grupo de nueve corredores, con Campos, Ferrer, Asensio, Dobón, Canet, J. García, Llambrich, Manzanares y B. García. A 100 metros de éstos, Samarini y Sardá. A dos minutos, Alcabuz y Julián, y a un minuto de éstos, Bonás, Escriche y Sales. Camacho, a la salida de Tona, sufre una caída y se lesiona. Es atendido rápidamente por los servicios de la Cruz Roja de Barcelona, que siguen con la caravana. Poco después de La Garriga, Peñarroya lógra una ventaja de unos 40 metros, seguido por un pelotón con Asensio, Ferrer, J. García, Llambrich, Dobón y, a unos 75 metros, B. García.

La meta de Granollers, final del primer sector, solamente registra la gran recuperación de Canet, que ha cazado al pelotón. La clasificación se establece como sigue: 1, J. García; 2, Ferrer; 3, Peñarroya; 4, Asensio; 5, Dobón; 6, Llambrich, etc.

Como queda indicado anteriormente, en el segundo sector se ha registrado un poco más de ímpetu por las razones expuestas. Sin embargo, en algunos momentos se ha batallado fuerte y al final, en el Paseo de Torres y Bages, la clasificación ha quedado establecida como se indica al final de la presente. Se ha retirado Fernando Manzanares, que ha sido un elemento que ha animado en todos los momentos la carrera.

La salida de Vich ha sido dada por el concejal de Deportes del Ayuntamiento de Vich, don Luis Serra Sala, junto con el presidente de la Federación Catalana de Patinaje, don Fernando Puigvert; vicepresidente, don Javier Font, y los federativos señores Soler Ribalta, presidente del Comité de Carreras; Sogas, Torras, Pellicer. Han cuidado del arbitraje los colegiados señores Borrell Jr. y Gil, segundados por Morell.

La Policía de Tráfico, cabo José Castilla y agentes Juan Méndez, Antonio Eire y Cipriano Fortuna, han prestado un magnífico y eficaz servicio, así como la Cruz Roja de Barcelona y la Guardia Urbana de Granollers. Coca-Cola, colaboradora de la prueba, ha atendido el avituallamiento de Granollers y Barcelona, en aquella población muy cuidada por el delegado señor Gelís y su grupo, donde don José Porcar y el colaborador de EL MUNDO DEPORTIVO, señor Viñals, han hecho posible el gran recibimiento de dicha ciudad. Ya en la meta, la banda del campeón ha sido impuesta por el señor Puigvert, acompañado de todos los directivos de la Federación Catalana, el señor Borrell, delegado nacional de carreras, y señor Soler Ribalta, del Regional, y nuestro compañero señor Meléndez, asesor de este último comité.

En resumen, un nuevo y rotundo éxito de organización y de corredores, todo ello unido a un nuevo record de la prueba. No se podía esperar más de la misma.

J. CASTRO CHESER

CLASIFICACION GENERAL

1, José García, segunda categoría, C. T. Barcino, 2.42'11»; 2, Antonio Asensio, tercera categoría, P. C. Artístico, 2.44'01»; 3, Mario Canet, segunda categoría, Matollo Sport, 2.44'24»; 4, Antonio Dobón, primera categoría, P. C. Artístico, 2.45'32»; 5, Eugenio Peñarroya, segunda categoría, P. C. Artístico, 2.46'10; 6, Blas García, segunda categoría, P. C. Artístico, 2.48'45»; 7, José Sardá, segunda categoría, Matollo Sport, 2.51'02»; 8, Rafael Ferrer, primera categoría, C. D. Layetano, 2.54'32»; 9, César Samarini, tercera categoría, independiente, 3.07'25»; 10, José Bonás, tercera categoría, P. C. Artístico, 3.13'25»; 11, Luis Alcabuz, tercera categoría, independiente, 3.31'38»; 12, Salvador Escritche, tercera categoría, independiente, 3.48'09».

La Copa del Excmo. Ayuntamiento de Granollers, por equipos, se la adjudicó el Patín Club Artístico.

VIENE DE 12.ª PAGINA

En los vestuarios del Español

RICARDO ZAMORA SIGUE SIENDO ENTRENADOR

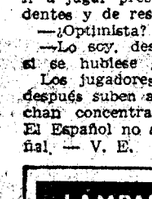

Se lo dice a Enrique Fernández, el locutor de «Radio Barcelona».

—Sigo como entrenador, aunque también actúo de Secretario Técnico. De todo un poco.

Nos dice una vez ha terminado con el locutor de nuestra emisora decana:

—Ganó bien el Español, pero existieron ciertos fallos.

—Por ejemplo...

—En la segunda parte se vino abajo paulatinamente Osvaldo y el ala derecha.

—¿Justificable?

—Desde luego, especialmente por lo que se refiere a Ruiz y Moll. Tenga en cuenta que esos jugadores han estado algunos meses sin jugar.

—¿Qué le ha parecido el Atlético de Bilbao?

—Un equipo con mucha movilidad y velocidad. Hoy les hemos ganado con las mismas armas que ellos.

—Considera fácil ya la eliminatoria?

—En absoluto.

—Un 3—0 es absoluto.

—Pero yo no puedo fiarme de los resultados. Tenga en cuenta que el Español, en la Liga, ganó por 3—0 aquí en Sarriá, pero después en San Mamés perdimos por 4—1.

—Pero las cosas ahora son distintas...

—No me fío, amigo. Yo considero que en San Mamés hay que ir a jugar prescindiendo de precedentes y de resultados...

—¿Optimista?

—Lo soy, desde luego, más que si se hubiese ganado por 1—0.

Los jugadores del Español poco después suben a un autocar y marchan concentrados a Castelldefels. El Español no se confía. Buena señal. — V. E.

II GRAN PREMIO PRIMAVERA
CIRCUITO DE LAS PALMERAS
Organizado por el Sevilla Moto Club
Puntuable para el Campeonato de España Aficionados

Clase 250 c.c.:
PRIMERO
Luis Sagnier, con LUBE-N.S.U. de 250 c.c.
SEGUNDO
Ramón Caudet, con LUBE-N.S.U. de 250 c.c.

Clase 500 c.c.:
PRIMERO
Luis Sagnier, con LUBE-N.S.U. de 250 c.c.

Vuelta más rápida
Luis Sagnier, con LUBE-N.S.U. de 250 c.c.
a un promedio de 90,800 kms. p. h.

TODOS SOBRE MOTOS ESTRICTAMENTE DE SERIE

Gala 31-57

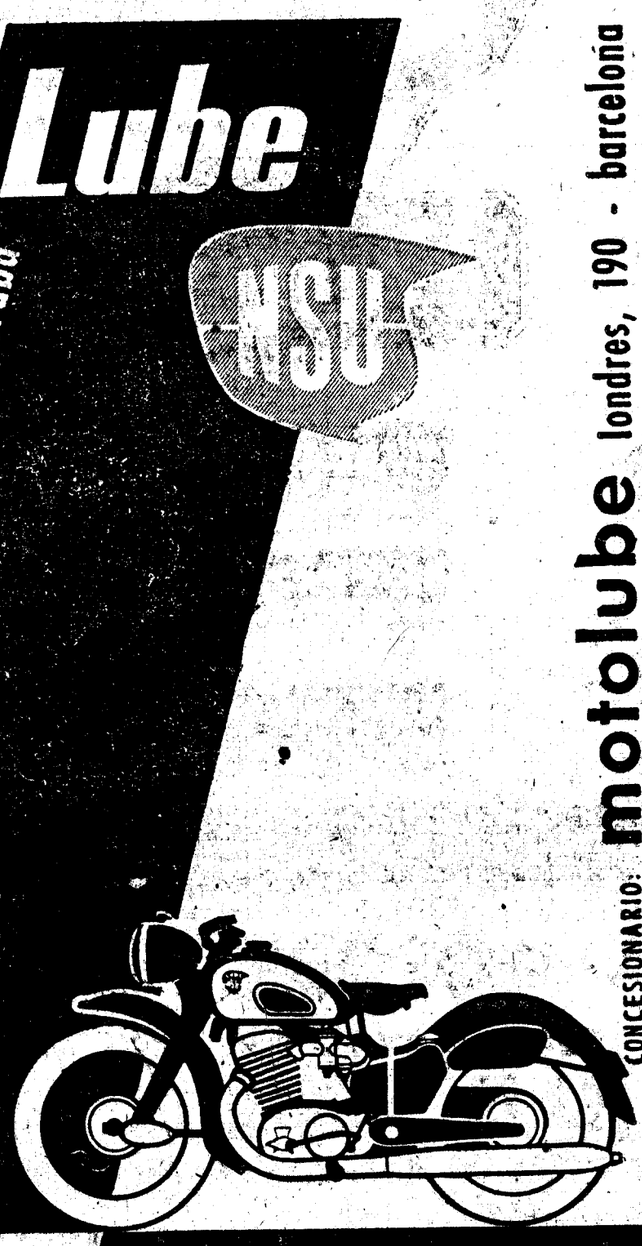

motolube londres, 190 - barcelona
CONCESIONARIO: agencias en las principales poblaciones catalanas

Estas motocicletas van equipadas con válvulas.. LAF ...«la marca de los campeones»

LAMPARAS PARA AUTOMOVILES Y MOTOCICLETAS
con FER

OTRO LIDER: MORENO

LA VUELTA CICLISTA a España

(III GRAN PREMIO FIRESTONE)

SUSCRIPCION:
España — Ptas.
1 mes — —
3 meses — —
6 meses — —
1 año — —
Extranjero — Ptas.
3 meses — —
6 meses — —
1 año — —

El Mundo Deportivo

Viernes, 3 de mayo de 1957
AÑO LII. — NUMERO 10.453

DIARIO ILUSTRADO

EDICION DE LA MAÑANA
Precio del ejemplar: 1'50 pesetas

PUBLICIDAD: Según tarifa

TELEFONOS:
Redacción:
Día y noche. 25-58-54
Sólo noche .. 25-58-44
Administración:
Publicidad .. 25-58-44
Venta 25-58-44
Suscripción .. 25-58-44

MEDIO SIGLO AL SERVICIO DEL DEPORTE

Redacción, Administración y Talleres: Calle Diputación, 338 - BARCELONA (9)

HA ENTRADO EN UNA FASE DE GRAN INTERES

Botella sucumbió a los rigores de la lluvia, granizo, frío, un pinchazo y a la anárquica coalición de sus compañeros de equipo

España continúa primera por naciones, pero Italia ha pasado a segundo lugar

Victoria de etapa del belga Adriaenssens y gran carrera de Vicente Iturat

HOY MADRID-CUENCA, CON UNA JORNADA DE DESCANSO

VUELTA a ESPAÑA

DEL 26 DE ABRIL
AL 12 DE MAYO 1957

UNA ORGANIZACION DE
PRENSA REUNIDA
CON
El Mundo Deportivo

Madrid, 2. (Crónica telefónica).

de nuestro enviado
JUAN PLANS

Azotados por verdaderas trombas de agua, granizo y nieve y un frío que calaba los huesos, más las escaladas al Alto de los Leones que, por la vertiente inversa de ayer, tiene unos desniveles de un porcentaje impresionante, y luego Navacerrada, con sus crestas clavadas en las nubes y sus nieves casi eternas, han hecho de esta Madrid-Madrid la etapa reina de la Vuelta a España.

Luego, su desarrollo ha sido tan pródigo en casos y escenas ilógicas y tan fuera de razón, que ahora, sentado ante mi máquina, me resisto a darlos por ciertos. Y, no obstante, acabo de vivirlos y la elocuencia de los mismos se antepone a toda divagación.

BOTELLA YA NO ES LIDER

Se ha defendido con las uñas y con los dientes, pero ha sucumbido ante la desgracia y ante una coalición anárquica y ambiciosa por parte de sus mismos compañeros de equipo, que no le han perdonado la audacia de investirse, ayer, con la elástica amarilla.

De todas maneras, el muchacho de Benifayó se halla en un momento tan feliz de forma que, posiblemente, hubiese resistido y hasta superado todo el fuego graneado que le disparaban sin un inoportuno pinchazo que, a la entrada de San Ildefonso, al pie del puerto de Navacerrada, ha

(Continúa en 3.ª pág.)

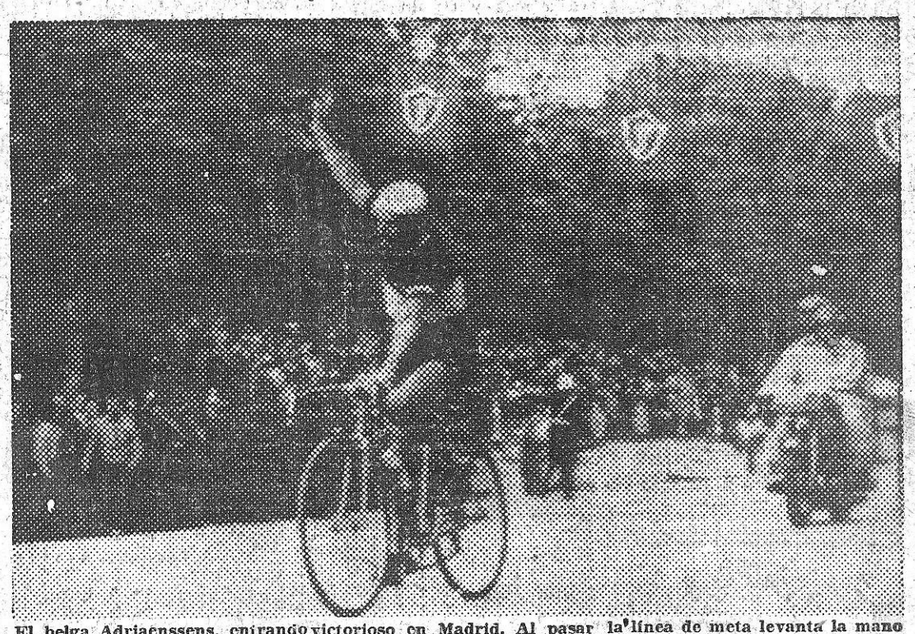

El belga Adriaenssens, entrando victorioso en Madrid. Al pasar la línea de meta levanta la mano para corresponder a los aplausos del público

(Telefoto Cifra)

Vuelta Ciclista a España

REUNION de PRENSA y RADIO de Barcelona

PARA EL SABADO POR LA TARDE

A fin de informar a los representantes de la prensa y la radio de Barcelona, de los pormenores de la llegada de la VUELTA CICLISTA A ESPAÑA y entrega de credenciales para facilitarles su labor informativa, se ruega a los señores redactores jefes, redactores, fotógrafos y corresponsales de la prensa extranjera la asistencia a la reunión que se celebrará en los locales de EL MUNDO DEPORTIVO, Diputación, 338, el sábado, día 4 de los corrientes, a las veinte horas, e invitándoles igualmente al vino español que les será ofrecido al finalizar el acto.

De antemano se expresa el agradecimiento por el interés que les merezca el anterior ruego.

EVARISTO

debutará el próximo domingo EN LAS CORTS EL SAARBRUCKEN adversario de los azulgrana

Doble acontecimiento futbolístico el domingo en Las Corts. Al partido internacional que se juega con motivo de la visita del Saarbrucken, se une la presentación del centrodelantero brasileño Evaristo de Macedo.

Cualquiera de las dos «cosas» — juego del Saarbrucken o presentación de Evaristo — hubiera sido capaz de arrastrar a nuestros aficionados a Las Corts. Máxime en estos momentos de euforia que atraviesa la «familia» azulgrana.

El equipo alemán es de los de más solera y al decir solera, hay que entender también clase, en su país. Ya es conocido en España. Dejó imborrable recuerdo hará cuatro o cinco años. En estas fechas realizó una jira por nuestro país, y recordamos empero que en Barcelona batieron a la selección catalana; en Bilbao, al once de San Mamés, y en la capital, al Real Madrid.

En aquella época el Saarbrucken se significó notoriamente por su eficacia goleadora. No hubo partido en que no marcara cuando menos tres goles. Es decir, que el estilo de este equipo es netamente ofensivo.



El medio derecha del Saarbrucken, Krieger, entrenándose bajo la atenta mirada del entrenador alemán Hans Pilz

Naturalmente, como todo equipo de calidad, el Saarbrucken cuenta con hombres de estimable clase en sus filas, hombres que han alcanzado la internacionalidad en su país.

En el equipo que nos anuncian vienen siete internacionales. Nada más ni nada menos. Cifra alta si tenemos en cuenta que en Alemania el índice de equipos de equilibrada clase o valía es muy superior al que arroja por ejemplo nuestro país.

Son estos internacionales: Philippi, medio volante izquierdo, que lo ha sido veinte veces; el defensa Puff, diecisiete; el delantero centro Binkert, catorce veces; Keneck, defensa, once veces; Zagel, interior izquierda, tres veces, y han vestido una sola vez la camisola blanca de internacional el extremo derecho Otto y el interior del mismo lado Martin, nombre español.

Por su parte, el Barcelona podrá oponer un gran equipo, ya que pese a las previstas bajas de los preseleccionados para el equipo nacional — Ramallets, Olivella, Vergés, Basora, Kubala y Suárez, que salen esta noche para la capital — podrá disponer de Estrems, Seguer, Biosca, Brugué, Gracia, Bosch, Segarra, Flotats, Gensana, Tejada, Villaverde, Martínez, Evaristo y Manchón.

El partido se jugará por la tarde y con este partido se inicia la «serie internacional», que tendrá su continuidad el próximo miércoles, con la visita del equipo inglés Manchester City, en sesión nocturna.

El Torneo Internacional de hockey del Cincuentenario

Holanda ganó a Francia y Sudáfrica a Finlandia, por 2 a 0, ayer en Tarrasa :: Triunfó por 4 a 2 la Selección Catalana

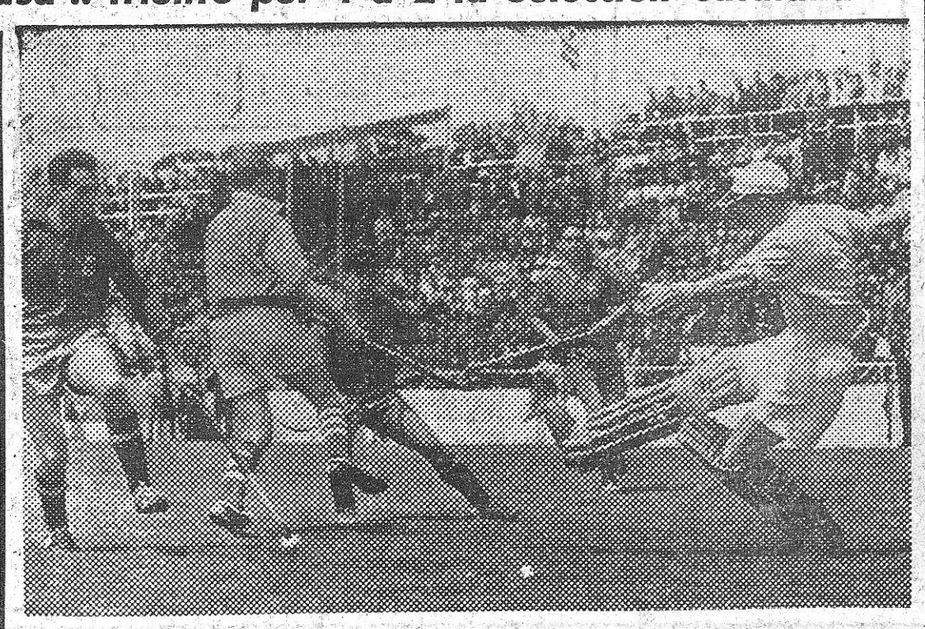

Un gol oportunísimo del delantero español Usoz, al recoger un rechace de pie del portero de Finlandia. Fué éste el segundo tanto para España. (F. Biarnés)

1907 — 1957

En Tarrasa se demostró ayer, una vez más, la gran afición que por el hockey existe en ocasión de la jornada que comprendía tres interesantes encuentros en el campo del C. D. Tarrasa, pues a pesar de no estar el tiempo bonancible, pues llovió a ratos, y ser día laborable, fueron numerosos los aficionados que acudieron a aquel terreno de juego para presenciar aquellos encuentros internacionales.

Una vez finalizados se efectuó una visita colectiva a la Exposición Retrospectiva del Hockey, instalada en el local del Instituto Industrial, mereciendo la citada y magnífica exposición unánimes y sinceros elogios de los visitantes todos.

HOLANDA, 2 - FRANCIA, 0

Por la mañana se enfrentaron los equipos de Holanda y Francia a las órdenes de Franck (Bélgica) y Mac Ildowie (Sudáfrica), con las alineaciones siguientes:

Francia. — Dobigny, Lawton, Lacroix, Desmazures, Reynadud, Mouchette, Hauet, Martel, Casteja, Poulain y Lackman.

Holanda. — Mulder, Terlingen, Dryver, Wagener, Loccere, Van Dyk, Zwier, Van Crimbergen, Van Ervendorens, Bowman (Overdykink) y Van Beaumont.

En el primer tiempo, que terminó con empate a cero, los franceses pudieron marcar en un par de ocasiones malogradas y después de dominar a los holandeses en bastantes fases de este período.

De salida, en el segundo tiempo, Van Beaumont obtuvo el primer tanto para Holanda cuyo equipo mejoró mucho su rendimiento con respecto al primer tiempo. Y a los veintiún minutos Overdykink, que

(Continúa en 5.ª pág.)

LA 12 ETAPA DE LA VUELTA CICLISTA A ESPAÑA

"SE INICIARA EN COCA-COLA, DONDE SE PROCEDERA AL CONTROL DE FIRMA"

- afirma D. Francisco Daurella Franco, director de Cobega, S. A.

Una interesante visita a las ampliaciones de la fábrica de la gran marca de bebidas carbónicas



«La 12.ª etapa de la Vuelta a España, se iniciará frente a Cobega, S. A.», dice don Francisco Daurella a nuestro compañero de redacción

Cuando de Coca-Cola se trata, su presentación en el ambiente deportivo, es obvio, porque la popular marca de bebidas refrescantes cuenta siempre, en cuantas manifestaciones deportivas tienen como marco nuestra ciudad, provincia o región. Sin embargo, en otras ocasiones, cuando la manifestación se cataloga entre las «grandes», como ocurre en ésta, con la Vuelta Ciclista a España, Coca-Cola también hace acto de presencia y su «scuderia» de vehículos figura en su caravana publicitaria, y también entre los vehículos seguidores figura el conducido por el ya popular Pedro Guitart.

El motivo está relacionado con la Vuelta a Espaa, que es el que ha dirigido nuestros pasos hacia la calle Almogávares, número 8, donde está situado el edificio de Cobega, S. A. Desde allí va a iniciarse la duodécima etapa, Barcelona — Igualada — Zaragoza.

Una breve espera, que hace más agradable una simpática señorita al ofrecernos un Coca-Cola y, a poco, con nosotros, don Francisco Daurella Franco. Saludamos al viejo amigo — con permiso, don Paco —, pues fuí el primero en conseguir una copa para una prueba deportiva, concretamente el Cinturón de Barcelona, de la entonces naciente empresa. Ha llovido mucho desde aquella fecha. La amabilidad de don Paco continúa siendo la misma, pero la responsabilidad al frente de la empresa, muy otra. Los años no pasan en balde y Coca-Cola, desde entonces, ha logrado ganarse la confianza del público.

—¿Cómo ve la Vuelta Ciclista a España? — pregunto al señor Daurella después de un cordial apretón de manos.

—Muy bien. Como deportista siento una gran satisfacción de ver cómo se supera esta gran prueba ciclista nacional y sus amplios reflejos internacionales Como director de Cobega, S. A., me complace en colaborar con la misma y, en especial, porque sea una colaboración más con EL MUNDO DEPORTIVO.

—¿Inversión rentable?

—Si el público nos honra con su deferencia hacia Coca-Cola, creo que nosotros hemos de corresponder colaborando con las grandes manifestaciones deportivas que son gratas a él. La colaboración requiere sacrificios económicos, pero el público sabe agradecerlo.

—No tenga duda de ello. Este tiene buena memoria y sabe comprender y corresponder. ¿Y qué hay de la salida de la duodécima etapa?

—Vino a verme Alejandro Grau, jefe de Organización de la Vuelta en Barcelona. Charlamos de deportes y, como es natural, de la Vuelta a España. Se esbozó una idea y ésta se aprobó. La

(Continúa en 3.ª pág.)

BENGOECHEA Y JO CERNESKI

en lucha por el título de campeón del mundo

ESTA NOCHE EN EL PRICE

EL PROGRAMA DE LA REUNION

MONTORO — CEBRIAN
AJIT SINGH — ECHEVARRIA
BLASCO — ARNAU
JIM OLIVER — BOTANA

Campeonato del mundo peso pesadoligero:

BENGOECHEA — JO CERNESKI

* * *

En su trayectoria de constante superación, demostrada semana tras semana, nos ofrece la empresa del Gran Price esta noche, en su magnífico y céntrico local de la popular Ronda barcelonesa, una sensacional velada, cuyo número de mayor atractivo y fuerza reside, naturalmente, en ese choque estelar en el que estará en juego nada menos que un título de campeón del mundo. Concretamente el del peso pesadoligero, en el que es sabido militan los mejores gladiadores modernos y el cual se halla hasta esta noche en posesión del español Pedro Quintana Bengoechea.

Un título, el conquistado por el gran batallador navarro hace cinco meses en París frente al italiano Liano Pellacani — el hombre que en ese mismo Price desposeyó de la corona mundial al también español Eduardo Castillo — y el cual será puesto en juego esta noche

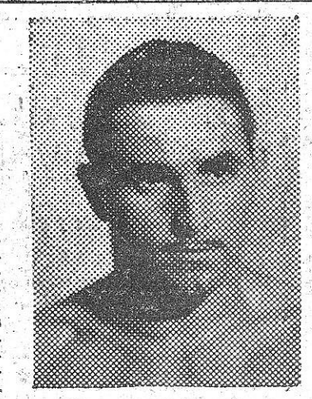

BLASCO

frente al aspirante oficial designado por la Internacional Wrestling, el polaco Jo Cerneski, gran figura del Madison Square Garden, de Nueva York, llegado ex profeso a Europa con el fin de intentar hacerse con el cinturón de campeón del mundo.

Difícil, muy difícil empresa la que aguarda esta noche a Bengoechea al enfrentarse a un hombre curtido en las duras batallas de los rings de los Estados Unidos, donde su nombre alcanzó el calificativo del luchador más taquillero y también el de gran «vedette» de la televisión debido a la gran popularidad alcanzada en las pantallas con ocasión de sus sensacionales victorias, la mayoría de ellas televisadas, ante la seguridad de agotarse con muchos días de anticipación las entradas en aquellos locales donde se celebraban sus peleas.

Esta aureola de que llega rodeado a nosotros Jo Cerneski, luchador cien por cien profesional y que cuida como pocos su forma física, habla bien a las claras del cúmulo de dificultades que esperan esta noche a nuestro simpático doble campeón del mundo y de Europa del peso pesadoligero, precisamente en una velada que tiene el carácter de auténtico homenaje a sus muchas victorias y también a la campaña realizada en la que en tan alto lugar dejó siempre el pabellón deportivo español.

Anteriormente, Jim Oliver, ese coloso del «catch» del que siempre cabe esperar el más discutido comba-

(Continúa en 6.ª página)

EL ESPERADO DESQUITE GUILLEN-FRANK GARCIA Y GARRIGA-ASENSIO

encuentro de incierto resultado

MAÑANA POR LA TARDE EN EL PRICE

Guillén y Frank García, dos valores en alza, de la categoría de los plumas, van a pelear en revancha mañana por la tarde. Y si aun no puede concedérseles, a estos muchachos, la aureola de grandes estrellas, por su juventud y porque de sus cualidades en pleno avance puede esperarse su marcha paulatina hacia los primeros lugares, es de un interés indudable su nueva confrontación, ya que se presenta como decisiva para la futura carrera de ambos.

A Guillén puede considerársele como más veterano. Su carrera profesional data de mucho más tiempo que la de Frank García, pero también hemos de contar su inactividad durante el período militar, que le mantuvo alejado de los cuadrados de combate. Por este motivo, bien se puede decir que Guillén debió empezar de nuevo y, afortunadamente, al reaparecer pudo comprobarse que sus cualidades no habían mermado, pese a mantenerse inactivo. Sus victorias sobre Valle y Kim Navarro, por puntos, y sobre Simón, por k. o., le situaron inmediatamente en un lugar similar al de anteriores temporadas, y sólo se vió frenado por una decisión, muy discutible, en ocasión de su encuentro con el mismo contrincante que mañana tendrá frente a sus puños: Frank García.

Por otra parte, Frank García, en realidad un nuevo valor, ya

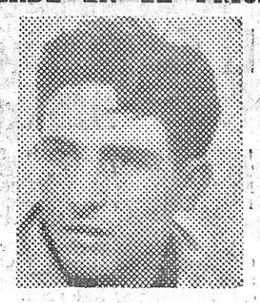

FRANK GARCIA

que en 1955 fué campeón de Cataluña aficionado y en 1956 debutó de profesional, tampoco desmerece en nada del que será su contrincante. Frank García, en poco más de un año de profesionalismo, se mantiene imbatido después de celebrar cerca de una veintena de combates a torso descubierto. Y durante este tiempo, corto para un hombre nuevo, ha vencido a Collado y Simón, por abandono, y a Simón, De Sosa, Panadés, Lahoz, Castellanos, Daniel Fernández (en tres ocasiones), Valle y Guillén, logrando combate nulo con José Luis Martínez, que recientemente se proclamó campeón de Cataluña.

He aquí, pues, un desquite que llega en un buen momento y con mucha oportunidad. Guillén retó públicamente al campeón regio-

(Continúa en 6.ª página)

BALONCESTO

A ese Barcelona resucitado, arrollador

Intentará frenarlo un Juventud en a za de juego

El próximo domingo en el Palacio de Deportes

Mientras Aismalibar y Orillo Verde han de rendir, en el próximo fin de semana, visita a la capital, para medir sus fuerzas contra Real Madrid y Estudiantes, Barcelona y Juventud disputarán aquí — en el Palacio de Deportes, el domingo por la tarde.— el partido que quedó pendiente en la primera vuelta.

Con el giro que han tomado los acontecimientos en esta apasionante Liga, el partido entre azulgranas y badaloneses ha cobrado, de pronto, un interés singularísimo, que se advierte con toda claridad con sólo dar un simple repaso a la clasificación general. Vemos en ella, con nueve puntos y en cuarta posición al Barcelona, pero con un partido menos que Orillo Verde y Aismalibar, que encabezan la tabla con once puntos.

El Juventud, por su parte, ocupa el último lugar — también con un partido menos que los dos colíderes —y con ocho puntos.

Basta, pues, considerar actualmente la posición de Barcelona y Juventud para calibrar, en su justo grado, la importancia que tiene para ellos anotarse una victoria que, si para el Barcelona equivaldría a situarse a la misma altura de los que ahora van en cabeza, para el Juventud supondría la posibilidad de colocarse a un sólo punto de aquellos...

Partido — resumiendo — este que Barcelona y Juventud nos brindarán el domingo por la tarde en el Palacio de Deportes, provisto de excepcionales alicientes, que se derivan tanto de la trascendencia del resultado como de las perspectivas que, en punto a emoción y espectacularidad, se abren ante tan formidable encuentro.

Los últimos encuentros disputados por el Barcelona — con signo victorioso, por cierto — presentan ahora al cinco azulgrana como uno de los más fuertes conjuntos de esta Liga. Orillo Verde y Aismalibar, en efecto, pueden dar fe de la consistencia de este resucitado cuadro azulgrana. En esa ruta victoriosa que abrió para el Barcelona su gran victoria sobre Estudiantes, va a cruzársele, ahora, un escollo sumamente temible: ese Juventud que parece, asimismo, haber hallado el camino de su recobramiento. Su magnífica actuación frente al Aismalibar —al correr de la cual volvió a lucir el cinco costeño aquella moral de victoria, aquella plena confianza en sus formidables recursos, que no había exhibido en sus anteriores encuentros — vino a probarnos que, en efecto, ha logrado el equipo de Brunet desprenderse de aquel extraño lastre que le impedía moverse al trepidante ritmo que siempre le fué habitual. El gran Juventud de la última fase del campeonato regional — el que tan merecidamente se proclamó como el mejor equipo catalán — parece, pues haber cobrado perfiles de concreta realidad. Cosa que, para los costeños, habrá venido a ser providencial, o poco menos, pues frente a ese Barcelona que viene arrollándolo todo, le será de una inestimable utilidad al Juventud poder echar mano de todas esas enormes reservas de que es capaz de disponer el cuadro costeño cuando la gran forma técnica y física se da cita en todos sus jugadores. Y ahora parece ser que el Juventud se halla en una de esas propicias fases... — M. E.

El árbitro, Aznar II, se defiende

En unas declaraciones publicadas hace unos días en estas columnas, el directivo del C. F. Barcelona señor Palés, mostraba su disgusto por la forma en que el colegiado señor Aznar II arbitró el encuentro Real Madrid-Barcelona.

Con relación a las manifestaciones referidas, gustosamente publicamos un escrito que nos ha remitido el propio señor Aznar, cuyo texto, en el que ni quitamos ni ponemos coma, es el siguiente:

«Merced a la amable invitación hecha por el señor Espín, no puedo por menos que dar justa contestación a las declaraciones del señor Palés, directivo delegado de las Secciones del C. de F. Barcelona, sobre los encuentros disputados por este club en Madrid, en competición de la Liga Nacional de Baloncesto.

»Como buen deportista, debo admitir las críticas o censuras, cuando son dirigidas en forma constructiva. No me duele lo más mínimo cuando se me censura una actuación, pero no puedo admitir las críticas dirigidas con avieso instinto. Quiero dejar constancia de que nada ni nadie me une o desune con club alguno. A criterio de alguien puedo estar más o menos acertado, pero no doy por válidos asertos tan gratuitos, dando a entender que mis actuaciones hayan sido de mala fe, en perjuicios directos a clubs.

»He dado pruebas, en infinidad de ocasiones, de mi integridad moral, y porque precisamente creo estar revestido de dignidad, tan puesta en duda sobre los árbitros en general, respondo a las insinuaciones que, de una forma más o menos directa, han sido hechas recientemente. No hace falta insistir en que la misión general del árbitro no es nada apacible, y más aún en baloncesto, por las múltiples faltas y violaciones que puedan cometerse en un encuentro. Son muy pocas las veces que las opiniones de los árbitros trascienden al público en general. Sería necesario intensificar nuestro contacto en materia de reglas, al ser muchos los preparadores, jugadores y público que desconocen las reglas de nuestro juego.

»Sin ánimos de presunción, puedo indicar al señor Palés que mi historial técnico y deportivo es de lo más limpios, y puedo añadirle que mi desmedida afición por el baloncesto me impediría arbitrar cuando tuviese que considerar hechos al margen por completo de cualquier encuentro. Concretamente, en materia de baloncesto, con el mencionado señor, nada me distancia. Admito, como he dicho en un principio, censuras constructivas y, de esta forma, erigir sólidamente los pilares de nuestro deporte en beneficio del mismo, dejando de lado dimes y diretes y sin dejarnos sojuzgar por inadecuados apasionamientos.

EDUARDO AZNAR.»

GOLF

Competiciones del Club de San Cugat

Se jugó en San Cugat, en terrenos del club local, la prueba por parejas para el Trofeo Eduardo Baeza, a 18 hoyos «medal play, handicap», dentro del programa oficial de la entidad y participando numerosas formaciones.

La clasificación final se estableció así: 1. doctor don Juan Navés y don José Luis Munné, con 66 neto; 2. doña María Rosa Rocamora de Torres y doña Lolita Miró-Sans de Mata, 67; 3. don José María Ráfols y don Milton Wells, 67; 4. don Joaquín Bofill y don Miguel Pujol, 68; 5. don Casimiro Ferrer y don Ignacio Rosal, 70; 6. don Roysston Noble y Antonio Dávila, 70; 7. don Francisco García Munté y don Pedro Puigjaner, 72, etcétera, hasta veinte parejas clasificadas.

FUTBOL

Los dieciséis jugadores convocados por Meana, serán concentrados hoy viernes en Madrid

Otros seis suplentes preparados para la primera ne ces dad

Madrid, 2. (Crónica telefónica de nuestro corresponsal NIVARDO PINA.)

Como se sabe, mañana viernes quedarán concentrados en Madrid ante el próximo encuentro internacional por la Copa del Mundo con Escocia, a jugar el día 8, en Glasgow, los dieciséis jugadores convocados por Manolo Meana, seleccionador nacional, dados a conocer en la lista oficial facilitada por la Federación Española de Fútbol el pasado lunes.

Pero lo que no se sabe es que, como la Federación Internacional de Fútbol admite 22 nombres de jugadores para la eliminatoria, Manolo Meana ha previsto, para el caso improbable de una necesidad de llamar a jugadores suplentes por lesiones o enfermedad, a seis jugadores más y serán éstos: Carmelo, Marquitos, Lesmes, Rial, Collar y Gensana.

Mañana, como queda dicho, quedarán concentrados los jugadores en el Hotel Zurbano, el más próximo de la capital de España al Estadio Chamartín. Es proyecto del señor Meana celebrar en estos días, hasta el lunes por la mañana, entrenamientos en el campo madridista de conjunto y ejercicios físicos para el mantenimiento de forma de los jugadores.

La expedición española que jugará en Glasgow saldrá el citado lunes día 6, a primera hora de la tarde para Escocia y su regreso está dispuesto para la misma noche, después del partido, día 8, ya que cuatro días más tarde se reanuda la competición copera nacional.

RUMOR DE MADRID

¿Barrios baja en el Atlético y Scopelli nuevo "mister" blanquirrojo?

El equipo del Metropolitano du da sobre un vi je a las Antillas o por el norte de Europa

Madrid, 2. (Crónica telefónica de nuestro corresponsal NIVARDO PINA.)

La eliminación y más aún que eso la derrota e incluso aun más el abultado tanteo en contra que ha registrado el Atlético de Madrid a costa del Barcelona en su primer y único paso por la Copa de España ha sentado en el club blanquirrojo madrileño como un tiro... de cañón. Las consecuencias inmediatas son las que siempre ocurren en los clubs de fútbol, sean de primera división o de última: cese del entrenador.

Barrios, que había realizado una buena campaña liguera en la primera parte de este torneo y que después, por lesiones en sus filas no pudo continuarla, carga ahora con todas las culpas de haberse encontrado su equipo a las primeras de cambio con uno de los dos mejores conjuntos del fútbol español: el C. F. Barcelona. A la derrota en propio domicilio ha seguido la de ocho a uno en Las Corts ayer y, naturalmente, a las pocas horas de conocido el resultado se hablaba en Madrid de que Barrios era «ex entrenador» del Atlético. Y hasta se aseguraba ya que el Atlético tenía nuevo «mister»: Scopelli, actual entrenador del Celta de Vigo. Para conocer algún detalle sobre este caso — habida cuenta de que oficialmente no se quiere hablar nada — nos hemos entrevistado con una personalidad del club, aunque no directivo actualmente, quien nos ha dicho:

—En efecto, las relaciones entre el preparador Barrios y la junta a raíz de estos partidos disputados con el Barcelona, son sumamente tirantes, hasta el punto de que puede considerarse rescindido el contrato entre el entrenador y club.

—¿Y será substituído por Scopelli?

—En Barcelona los delegados que acompañaron al equipo coincidieron con el Celta que había jugado el día anterior con el Condal y se habló con Scopelli, a quien desde el primer momento le interesó la proposición.

—¿Se incorporará Scopelli inmediatamente en el equipo?

—Dado que el Atlético ha quedado eliminado de la Copa y que el Celta continúa en ella, Scopelli terminará en el club vigués esta temporada oficial.

Por otra parte hemos preguntado lo que hará el club y su equipo Copa, contestándonos que el club Copa, contentándonos que el club procederá a realizar las obras del campo. Obras que serán una nueva cubierta de preferencia sin columnas con aprovechamiento de los bajos para gimnasio oficial y construcción sobre el actual chalet de una graderío sudoeste al nivel de la lateral actual. Y si hay tiempo... y dinero, iluminación del campo de juego para celebrar en él partidos nocturnos.

En cuanto al equipo, la directiva, que se reunirá mañana viernes, estudiará a fondo dos proposiciones de jira por el extranjero. Una a las Antillas, ya casi dispuesta por el presidente, señor Barroso, durante su reciente viaje a Santo Domingo y Puerto Rico. Y otra por el norte de Europa (Suecia, Noruega y Dinamarca con ampliación a Bélgica, en donde la reciente actuación blanquirroja dejó buen sabor de boca).

¿NESTOR ROSSI y el internacional uruguayo Santamaría AL R AL MADRID?

El conjunto del "Nacion l" de Montevideo actuará en Madr d, pero no en Barce ona

De paso para Madrid, desde donde seguirá la jira del Club Nacional de Foot-ball, de Montevideo, ha estado en nuestra ciudad el crítico deportivo uruguayo Walter Rajo, con quien tuvimos ocasión de conversar, presentados por Ramón A. Villaverde.

—¿Viene el Nacional a Barcelona? — le preguntamos al colega uruguayo.

—No; no ha sido posible combinar las fechas y el presidente del Nacional, señor Añón Canedo, ha lamentado esa circunstancia, ya que existía un verdadero deseo de mantener latentes los lazos de buena relación que siempre han existido con el Club de Fútbol Barcelona y que, naturalmente, no descarta, ni mucho menos, la oportunidad de que el Nacional pueda venir en otra ocasión a Barcelona.

—¿Por qué ha preferido el Nacional jugar primero en Madrid que en Barcelona?

—Para poder realizar la jira era necesario, como es lógico, contar con una base económica y ésta se ha logrado gracias a las facilidades que ha dado el Real Madrid, que ha pagado una cantidad que asegura el desplazamiento del equipo. Y existe, además, el compromiso en firme del traspaso del defensa lateral José Emilio Santamaría, uno de los más reconocidos valores del fútbol uruguayo, al Real Madrid.

—¿Es un hecho este traspaso?

—Este compromiso ha sido adquirido en España por el presidente del Nacional, señor Añón Canedo, y puedo asegurarle que ese jugador, de hecho, es ya del Real Madrid, en donde jugará la próxima temporada.

—Buen fichaje para el Real Madrid...

—Que viene seguido de otro.

—¿También uruguayo?

—No; argentino. Se trata de Néstor Rossi, el antiguo compañero de Di Stefano en Millonarios de Bogotá y anteriormente en el River Plate. Juega de medio volante y es el jugador de más personalidad futbolística que se ha conocido.

—¿Cómo se ha enterado de la noticia?

—Por un amigo de Di Stefano. Ha sido «Saeta Rubia» quien se ha interesado por su viejo camarada y lo hace venir al Real Madrid, en donde innegablemente dará un gran vigor al equipo, aparte de que será un gran atractivo para sus encuentros con vistas a la taquilla.

—No obstante, Rossi es ya un veterano, ¿no es cierto

—Exacto; cuenta un año más que Di Stefano, pero en el reciente campeonato sudamericano ha sido todavía figura destacadísima, ya que, además de su juego personal, ha hecho posible que la delantera de «pibes», formada por Cruz, Maschio, Angelillo, Sivori y Corbatta, haya marcado 25 goles y se haya situado en el primer puesto del campeonato sudamericano, ante Brasil, Perú, Uruguay, Colombia, Chile y Ecuador, que ha sido el orden en que se han clasificado.

—Entonces, ¿no existe posibilidad alguna de que venga el Nacional de Montevideo a Barcelona?

—No creo que exista ninguna. Es criterio de los técnicos del Nacional de jugar sólo un partido cada ocho días.

Y aquí pusimos fin al interrogatorio. V. ESQUIROZ

LA SEGUNDA DIVISION DE LIGA

En Tarrasa el Caudal y el Sabadell en Oviedo

Juegan dos importantes y difíciles partidos :: También el Gerona tendrá un muy difícil "hueso" en La Felguera, mientras el Lérida, en su campo, saldrá favorito ante el Ferrol :: Los tres colíderes del segundo grupo tienen que desplazarse fuera; pero sus visitas no ofrecen grandes pel gros para ellos

LOS PARTIDOS DE LA JORNADA

PRIMER GRUPO

Tarrasa - Caudal
Lérida - Ferrol
Oviedo - Sabadell
La Felguera - Gerona
Santander - Gijón
Eibar - Indauchu
Leonesa - Rayo V.
D. Alavés - Sestao
Burgos - Baracaldo
Avilés - Logroñés

SEGUNDO GRUPO

E. Algeciras - Murcia
Mestalla - Granada
Castellón - Hércules
Córdoba - Levante
Badajoz - Málaga
Jerez - San Fernando
Betis - A. Ceuta
Eldense - Extremadura
Cádiz - Tenerife
Alicante - P. Genil

• • •

Pues bien, por obra y gracia de circunstancias de índole internacional, los de Segunda División serán los «amos» de la próxima jornada, porque ellos serán los llamados a ofrecernos los partidos más interesantes de la tanda, ya que, como es sabido ha quedado abierto un paréntesis en la Copa.

Ya nos vamos acercando al final de la competición y el factor tiempo apremia ya a los que se confiaban contando con lo mucho que aún quedaba por jugar. Por eso, el Tarrasa, en zona de evidente peligro, porque le amenaza ya con un posible descenso automático, está obligado a jugarse el todo por el todo en los siete partidos que le restan por jugar, de una manera especial los de campo propio, porque a pesar de todo, tiene muchas posibilidades de escapar de todo peligro, aunque sea muy por por las justas. Tienen en puertas los egarenses la nada fácil visita del Caudal, el mismo que sólo pudo ser batido por la mínima el pasado domingo en Gerona y, este detalle nos dice con suma elocuencia que el Tarrasa tendrá que apretar de firme ante los de Mieres, a los cuales debe y puede vencer, aunque sea a cambio de algún susto en el marcador antes de que éste diga su última palabra.

Luego, el Sabadell, también tiene papeleta dificilísima jugando en el Estadio de Buenavista contra el Oviedo, que es el tercero de la clasificación, pero con deseos y esperanzas de llegar a ser el segundo, pese a los cuatro puntos de ventaja que le llevan los sabadellenses, los cuales, a su vez, también confían y están haciendo todos los posibles por dar alcance al líder, el Real Gijón. Y este apartado, aun con cierto optimismo, no podemos calcular más allá de un empate para los de la Cruz Alta.

El tercero y último «hueso» para los equipos catalanes es el cuadro de La Felguera con el Gerona por visitante. Ambos parecen hallarse al margen de todo peligro, pero a cada uno de ellos les convendrían dos puntos más en su casilla para poder sentirse definitivamente tranquilos. Aquí, el campo propio puede decidir muy por las justas la victoria de los asturianos.

No es cosa de proclamar facilidades para el Lérida, que recibirá la visita del Ferrol, máxime estando los departamentales gallegos pisando un terreno muy peligroso y los puntos de la próxima jornada son para ellos de evidente necesidad, pero el Lérida, con su magnífico triunfo del pasado domingo en el Estadio del Rayo Vallecano nos ha dicho que con toda claridad que, cuando quiere, puede, tiene juego y tiene moral. Y por ello lo hacemos nuestro favorito.

• • •

También «jugará» el Sabadell en El Sardinero, pues tanto como al Santander le interesa la victoria, máxime si los sabadellenses logran ganar algo en su visita a Oviedo. Y aquí es donde nos vemos en apuros para lanzar un pronóstico y todos nuestros cálculos desembocan en el empate.

Otro de los grandes del grupo, el Indauchu, pasará por el terreno de un Eibar todavía en apuros y bajo amenazas de clasificación, por lo cual es muy probable que los bilbaínos sean batidos por la mínima y, cuando más, lleguen al empate.

Y el resto de más o menos facilidad para los que han de jugar en casita: Leonesa, Deportivo Alavés, Burgos (éste con algunos apuros) y Avilés.

• • •

Una calma chicha en lo que hace referencia a los primeros lugares de la tabla del segundo grupo. Al frente de la misma se hallan compartiendo amigablemente el liderato Murcia, Granada y Hércules, los cuales, si bien es verdad que deben jugar fuera de sus respectivos terrenos en la próxima jornada, no lo es menos que tendrán opositores de prometedora facilidad: dos colistas y otro que no está muy lejos de ellos. Ya sabemos que el fútbol tiene con frecuencia resultados anormales por su absoluta carencia de lógica, pero en estos tres partidos no vemos fácil la derrota de los líderes a poco que se esfuercen.

Y por contra, el resto de los del grupo que juegan en campo propio, todos por un igual llevan las de ganar a pocas precauciones que tomen ante sus visitantes, de los cuales, los más peligrosos y por lo tanto propicios para una posible sorpresa son el Málaga y Extremadura.

No es posible añadir más en lo que afecta al grupo sudista, porque la jornada, en general, no brinda un desmesurado interés. — S.

TERCERA DIVISION

GRANOLLERS, 3
GIMNASTICO T., 1

Era nuestra impresión de avant match de que si el Granollers repetía su actuación que frente al Pueblo Seco le proporcionó un amplio triunfo, el Tarragona, saldría vencido del feudo vallesano. Y así ha sido.

Acudían los tarraconenses al terreno granollerense con justificadas aspiraciones de victoria, justificadas en este caso por su privilegiada posición en la tabla clasificatoria, con tendencia a mejoraria naturalmente si lograba arrancar el triunfo condensado en dos puntos de suma importancia para ellos. Pero la verdad es que sobre el bien cuidado césped vallesano, los granates bien que poniendo en liza enorme coraje y gran entusiasmo vieron desbaratados sus mejores deseos y no menor esfuerzo de hacerse con un resultado favorable, debido al gran partido que cuajó su oponente.

El Tarragona desde luego, con todo el amor propio y gran entusiasmo que no puede negársele a sus jugadores, mostró una lentitud desesperante en sus acciones, principalmente cuando sus delanteros habían de arrancar con el balón hacia adelante en busca del marco contrario, y precisamente en esta línea atacante fué donde tuvo el «Nástic» su punto negativo dado que como línea, la delantera no existió, puesto que los cinco componentes no dieron una a derechas en toda la tarde; quizás en ocasiones porque delante tuvieron hombres que se batieron con decisión y acierto, pero las más, indiscutiblemente, fué porque no hubo dirección en el tiro y decisión en «meterse». Tanto la línea media como la defensa y portero granate, cumplieron en su cometido, y su labor no queda empañada pese a la derrota sufrida por su equipo.

El Granollers del que ya dijimos en crónica anterior había vuelto a su buena forma, ante el Tarragona, lo ha corroborado plenamente ¡Qué maravilloso primer tiempo el jugado por los blancos! Fútbol de excelente calidad han exhibido los vallesanos, y aunado a ello una gran rapidez de acción, visión de la jugada y un entusiasmo como el afán de victoria sin límites en todos ellos. No caben distinciones en el once blanco, puesto que desde el meta Gonzálvez valiente y decidido en todo momento bajo los palos, pasando por una defensa serena y eficaz, con una línea media bregadora incansable toda la tarde, hasta llegar a la delantera, línea ésta que brilló a gran altura por el fútbol raso y en corto y penetrante que desarrollaron sus componentes, quienes asimismo mostraron sus virtudes de excelentes artilleros. Nos mostró a un Granollers en gran forma que se hizo con un triunfo a todas luces merecido.

Dos goles marcados en el breve período de minuto y medio, los iniciales del partido y un tercer gol llegado al marcador a los 23 minutos, dejaron el partido poco menos que resuelto a favor del Granollers porque el Tarragona consiguió su gol cuando caía el minuto final del partido. Marcaron, Felip, Serrano, Perearnau, de penalty y Hoste.

Arbitró el colegiado aragonés Martín Alvarez siendo su arbitraje impecable.

G. Tarragona. — Domingo; Llobet, Llambrich, Gascón, Llobet II, Caneda, Roig, Grau, Hoste, Pijoán y Carbonell.

Granollers. — Gonzalvez, Sánchez, Ricart, Ribas, Galcerán, Perarnau, Serrano, Felip, Munné, Subirats y Bailín. — José Luque.

SEO DE URGEL, 5
HOSPITALET, 2

Seo de Urgel, 1. — (De nuestro corresponsal L. Marsal).

Triunfo claro y merecido del once urgelente, aunque éste no se haya decidido hasta los últimos minutos; pudo haber sido más amplio, pero no por ello fué menos expresivo, por cuanto tuvo que enfrentarse el Seo de Urgel al equipo más duro, marrullero y menos deportivo del Grupo y en todo momento, ha demostrado su real valer en lo que se refiere a lo antideportivo y si en alguna ocasión logró enlazar alguna jugada, ya que éstas fueron las menos, fueron neutralizadas por una magnífica línea media, verdadera artífice del triunfo local y en último extremo, por el guardameta Sanchu, espléndido en todo momento, con un estilo impecable y una valentía digna de los colores que defiende.

Si todo ello pudiera dejar entrever que el resto del equipo urgelense pasó inadvertido, ello no fué así, por cuanto desde el primero al último hombre, pusieron tal empeño en el triunfo y demostraron tal clase, que, deportivamente perdurará por largo tiempo en la memoria de todo aficionado, mucho más, por cuanto señala aún, por desgracia un poco tarde, la recuperación moral del Seo de Urgel.

En cuanto al equipo visitante, lo único que se puede hacer mención en su actuación, es que el pasado domingo y en su feudo, les fué expulsado, no sabemos por qué, a dos jugadores y hoy, a los veintidós minutos del segundo tiempo, ha sido al central Castells, al que le tocó el turno, pues su juego duro y peligroso, derivó en un patadón a la descarada al jugador local Pla, sin que éste tuviera en su poder el balón. A jugadores así, no se les tendría que permitir ni siquiera asomarse a un campo de fútbol.

A los 20 minutos, Alonso, a pase magnífico de Canto, logra el primero. A los 43 minutos, es Nadal el que logra el empate. En su reanudación, a los 17 minutos, Zapata logra el segundo local. A los 22 minutos, es expulsado Castells. A los 27 minutos, Bonet, logra nuevamente empatar. A los 40 minutos, Diego, a pase de Pla, logra el tercero. Dos minutos más tarde, Alonso, es el que logra el cuarto. A un minuto del final, Pla logra el quinto.

Por el Seo de Urgel, como he dicho anteriormente, todos jugaron un gran partido, destacando por líneas Sancho, en la puerta, Merino, en la defensa, la media, y Zapata, que ha estado inmenso y Alonso, en la delantera.

Equipos:

Hospitalet. — Hernández; Martínez, Castells, Martret; Farré, Bonet; Félez, Carrasco, Nadal, Turrilla y Pujol.

Seo de Urgel. — Sancho; Arteaga, Pampliega, Merino; Gil, Cantos; Diego, Zapata, Pla, Alonso y Gómez.

BADALONA, 0
HORTA, 1

Una vez más se ha puesto de manifiesto que en fútbol no hay enemigo pequeño. Esto ha ocurrido en el terreno badalonés entre el titular de la Avenida de Navarra y el voluntarioso conjunto hortense. Digamos con justicia que nadie de los que asistieron a dicho encuentro, se hubieran atrevido al pronóstico dando como vencedor al conjunto de Horta. Pero en verdad, así ha sucedido, llevándose de dicho terreno, los dos puntos y que en los momentos en que esta larga competición toca a su fin, muy mal les han de ir al conjunto de la costa.

No iremos a poner ni un pero a la victoria obtenida por los visitantes en esta ocasión, porque aquella ha sido merecida en todos los extremos. La han conseguido como muy bien podríamos decir a «pulso», desbaratando continuamente los planes de un enemigo de la clase del Badalona, considerado como uno de los posibles candidatos al preciado galardón del título de campeón del grupo respectivo. Pero en la tarde de hoy, las cosas no le han rodado muy bien al equipo azulado de la costa. Le hemos encontrado completamente desconocido, dejándose pisar en todas las ocasiones el terreno por sus contrarios, que no le han concedido punto de reposo, lo que ha dado motivo a que se produjera el desconcierto en las filas locales y que a pesar del gran esfuerzo por resolver el encuentro a su favor, se han encontrado con un tanto en su contra y ello ha dado de nuevo ocasión a que los nervios se apoderaran de los costeños, hasta el extremo de que a partir del tanto conseguido por los hortenses y con el tiempo que iba pasando, el empate no llegaba. Esto unido a la parcial actuación arbitral, que se dedicó a perjudicar, sino directamente al conjunto badalonés, sí, de una forma que excitara sus nervios, lo que equivalía casi como si de antemano se pudiera considerar al conjunto local como equipo que habría de salir batido de su feudo mismo.

El Horta desplegó mucho coraje y entusiasmo por no salir batido y consiguió plenamente sus propósitos. Simplemente que hubiera arrancado un empate hubiera sido toda una proeza, lo que al salir vencedores, les sitúa en una zona intermedia, concediéndoles una gran moral para seguir adelante en lo que resta de competición.

El tanto del Horta lo consiguió Ribas al recibir un balón y por poder disparó entre dos defensores badaloneses que no acudieron con la decisión necesaria que el caso requiere. Esto ocurría al minuto nueve del segundo tiempo. Luego vino la desesperación local en busca del empate, lo que no encontraron porque la fortuna no les acompañó y que tampoco hicieron merecimientos para ello. Eso es el fútbol.

Arbitró Rovira, deficientemente.

Equipos:

Horta. — Font I; Pedrín, Font II, Ricardo; Domínguez, Cortés; Salmerón, Triginer, Torras, Celaya y Ribas.

Badalona. — Mestres; Casasas, Badía, Santos, Amorós, Pascual; Muñoz, Pons, Nico, Zaragoza y Roig. Jaime Pallarés.

PUEBLO NUEVO, 1
EUROPA, 1

Resultó un partido, a la vez que emocionante y disputado, concurridísimo, en el que después de varias alternativas y cambios de dominio, registró el marcador la igualdad de fuerzas.

Si bien el equipo europeísta se impuso por su mejor preparación física y técnica en todo el primer tiempo, los locales dieron la réplica en el segundo, que aun siendo en todo momento inferiores en clase, supieron ligar el entusiasmo y voluntad con el deseo obligado de sacar un resultado más satisfactorio que el que se registró en la primera mitad.

Netísimo y brillante dominio fué el impuesto desde los primeros minutos por el equipo visitante, al desbordar por completo a la delantera y media local. Tan sólo encontraron tenaz resistencia en la defensa, a la cual se debió la contención de los del «escapulario» que, pese a sus pases bien cedidos y recogidos con precisión matemática, no pudieron colmar sus aspiraciones de terminar las jugadas en efectivos goles. Debiendo anotarse tan sólo en su casillero un marcaje y una gran exhibición de juego a lo largo de todo el transcurso, pero más acentuado en el primer tiempo. El solitario gol, fué elevado en el marcador por Tomás, al recibir un balón en el límite de los dos campos y llevándoselo éste a la demarcación de los volantes adversarios, ejecutar un tiro impresionante y templado, que se coló por la escuadra izquierda haciendo imposible el intento del meta Llopart.

La emoción tampoco faltó en la reanudación, ya que los locales saltaron al césped a convencer a la afición y remontar en lo posible el resultado adverso de un gol. Como quiera que sus filas se ajustaron y su moral se elevó, el juego a partir de este momento, fué de mayor entusiasmo, presionando con avances esporádicos y teniendo el conjunto de fuera, que replegar muchas veces sus volantes para contener la furia con que salieron los de Pueblo Nuevo.

La igualada no se hizo esperar, puesto que a los nueve minutos de la reanudación, Pelaó, se apuntaba el primero para su equipo y definitivo en el marcador.

Este encuentro, brilló por lo espectacular del juego desarrollado por los visitantes y por el coraje y voluntad puesto por los «bermellones», siendo dignos de mención por el lado forastero con mayor merecimiento, la delantera, que se mostró en todo momento peligrosa y escurridiza, la media y la defensa. Todos en absoluto, dieron señal de poseer unas facultades excepcionales. Por el bando casero, lo mejor la defensa y la delantera en la segunda mitad adquiriendo más acierto.

La actuación del colegiado Piqué, desafortunada.

Equipos:

Pueblo Nuevo. — Llopart (Arismendi); Guardia, Manresa, Pelaó; Cuenca, González M.; Pintanell, Sayol, Tarrades, Tisaire y González F.

Europa. — Joanet (Bru); Soazo, Calvet, Montaña; Tomás, Martorell; Navarro, Díaz, Castellanos, Gargallo y Martín.

MORENO

VIENE DE 1.ª PAGINA

Guillén - Frank García

nal y Frank García también tiene aspiraciones a ese título tan apreciado, que si entre los aficionados ya lo ostentó, su carrera meteórica como boxeador profesional le ha conducido a sus alejados. Y, de triunfar de Guillén, puede abrigar la seguridad de que se le reconocería como un posible aspirante.

Emotivo y lleno de presagios prometedores se presenta, pues, este Guillén—Frank García; pugna indecisa y de gran valor deportivo.

A la misma distancia que el estelar — ocho asaltos — se disputará el combate de semifondo, entre Garriga y el vasco Asensio.

Garriga, bajo la nueva dirección de Comas, consiguió un pleno éxito en su combate de reaparición, actuación que quiere repetir frente al muchacho del Norte, peligroso y difícil como pocos. Pero Asensio, que sustenta una opinión similar a la de Garriga, quiere mantenerse en su posición de imbatido en Barcelona, después de sus victorias sobre Galcerán, Valle y Romaña.

A seis asaltos, de pesos ligeros, Rubert Mauri, muchacho de fuerte pegada, se enfrentará al batallador andaluz Hervás. Y, en el que abrirá la reunión, de pesos plumas, Albadalejo tendrá un adversario peligroso en el tenaz Collado.

Bengoechea y Jo Cerneski

bate de cualquiera que sea la reunión, convertido en piedra de toque para calibrar las posibilidades del levantino Botana, duro y resistente como una roca, tras su triunfal jira por el extranjero donde, al decir de las crónicas hasta nosotros llegadas, ha cuajado una serie de excepcionales actuaciones.

Ese deseo de superación de Botana estamos seguros actuará en Jim Oliver a modo de poderoso estimulante para asumir una vez más ese papel, de que tanto gusta, de «derriba ídolos», en una pelea, en la que por las características de sus dos protagonistas se nos ofrece como una auténtica lucha sin cuartel entre dos hombres de muy similares maneras de desenvolverse sobre el ring.

En el tercero de la noche, Ajit Singh, el siempre desconcertante luchador indio, se enfrentará al violentísimo Echevarría, precediendo esta pelea el desquite entre Arnau y Blasco y el preliminar a cargo del levantino Montoro y el aragonés Cebrián.

SANDA

ATLETISMO

Más de cien escolares

a l-s fina'es del T.ofeo Alejo Buxeres

En las pistas anexas al estadio de Montjuich, se disputaron las pruebas finales del Trofeo Alejo Buxeres, las que han constituído un buen éxito, ya que tras las fases de eliminación quedaron clasificados para esta final los doce primeros de cada especialidad. Así pues, en la final se logró reunir más de doscientos escolares, que en sus categorías de cadetes e infantiles disputaron sus respectivas finales. Debemos hacer constar que esta competición estaba destinada a los escolares debutantes o sea aquellos que no habían participado en ninguna competición oficial. Ello quiere decir, que hubiera sido más fácil el poder reunir un mayor número de participantes en una competición abierta a todos los escolares, pero ahí estimamos el éxito de la reglamentación que ha servido para este II Trofeo Alejo Buxeres, ya que ha puesto al descubierto nuevos elementos que han sido captados para la práctica del atletismo.

Algunos excelentes resultados fueron obtenidos, tales como el de Mestres, del Colegio de San Marcos, que con 9»9 se adjudicó los 80 metros, y sobre todo su marca en longitud, con sus 5'69 metros. También Jarrijou, en altura, con sus 1'52 m. merece destacarse.

Hubo gran animación entre los infantiles, lo que prueba que el atletismo puede entrar por el verdadero camino para su difusión.

Al finalizar el festival cuadrangular, por la tarde, fueron repartidos los premios. — G.

RESULTADOS

CADETES

80 metros: 1. Mestres, San Marcos, 9»9; Marí, Liceo Francés, 10»2; 3. ex aequo, Esteban, Caspe, y Montes, Liceo Francés, 10»4

300 metros: 1. Peinado, Caspe, 42»6; 2. Gumá, LF, 42»9; 3. Magriñá, Caspe, 45»8.

1.000 metros: 1. Esteve, Caspe, 2'59»4; 2. Doménech, LF, 3'05»4; 3. Gómez, LF, 3'08.

Altura: 1. Jarrijou, LF, 1'52; 2. Corominas, Caspe, 1'50; 3. Gómez, LF, 1'35.

Longitud: 1. Mestres, S. Marcos, 5'69 m.; 2. Marí, LF, 5'09; 3. Gumá, 4'92.

Peso (5 kg.): 1. Bartolomé, LF, 10'44; 2. Esteban, Caspe, 10; 3. Magriñá, Caspe, 9'18.

Relevos 4 x 80: 1. Liceo Francés, 44»8; 2. Caspe, 47»3.

Puntuación: Caspe, 194,5 puntos; Liceo Francés, 148,5; San Marcos, 12.

INFANTILES

60 metros: 1. Brautein, LF, 7»9; 2. Faziabeu, LF, 8»; 3. Teixidor, 8»4.

300 metros: 1. Guasch, Caspe, 43»4; 2. Miró, Bonanova, 44»; 3. León, LF, 46».

Peso (4 kg.): 1. Miró, Bonanova, 11'33 m.; 2. León, LF, 10'4; 3. Jodar, LF, 9'65.

Longitud: 1. Faziabeu, LF, 5'15 m.; 2. Guasch, Caspe, 5'08; 3. Teixidó, LF, 4'46.

Altura: 1. Armengol, LF, 1'40 metros; 2. Brauste, LF, 1'30; 3. Sampol, LF, 1'30.

Relevos 4 x 60: 1. Liceo Francés, 34»5; 2. Caspe, 35»4.

Puntuación: 1. Liceo Francés, 197 puntos; Caspe, 147; Uruguay, 28; Bonanova, 23.

Profesor Amorós

Solfeo, piano, violín, clarinete, saxófono, trompeta, acordeón. Si quiere Vd. ser COMPOSITOR inscríbase a nuestras clases por correspondencia. Casanova, 21, pral. 1.ª - Teléfono 24 17 28

FUTBOL - Campo de Las Corts

Próximo domingo, día 5, 5'30 tarde

GRAN PARTIDO INTERNACIONAL

Saarbrucken - Barcelona

(1.ª División alemán)

Jugándose un preliminar de HOCKEY, a las 4, para decidir los 3.º y 4.º puestos del TORNEO INTERNACIONAL conmemorativo del CINCUENTENARIO

Precio Localidades	Abonados	Público
Palco	280 Ptas.	1.120
Tribuna	35 »	140
Lateral y Gol	15 »	60
Pista Sector «Tribuna»	— »	100
Pista demás sectores	— »	60
ENTRADA DE SOCIO	5 »	—
GENERAL	— »	20

Despacho de taquillaje. — Continúa en el Club hoy y mañana, desde las 9'30 hasta las 21 horas sin interrupción, para socios, abonados y público en general.

Nota para los abonados a localidad. — Hasta las 21 horas de mañana sábado y mediante presentación de sus Tarjetas de Abono, tendrán la bonificación de precio en localidad equivalente, YA QUE NO ES POSIBLE FACILITAR LAS MISMAS LOCALIDADES ABONADAS.

TAQUILLAJE PARTIDO CON EL «MILAN», SUSPENDIDO

Se pone en conocimiento de quienes tengan en su poder todavía localidades y entradas para dicho partido, que deben presentarlas hoy, viernes, o mañana sábado, como máximo, hasta las 21 horas, en taquillas del Club, para su correspondiente reintegro, ya que el referido taquilla

Archivo

WALKOWIAK PRIMERO EN CUENCA

SUSCRIPCION:
España — Ptas.
1 mes — 25.—
3 meses — 70.—
6 meses — 135.—
1 año — 265.—
Extranjero — Ptas.
3 meses — 110.—
6 meses — 215.—
1 año — 440.—

El Mundo Deportivo

Sábado, 4 de mayo de 1957
AÑO LII. — NUMERO 10.454

DIARIO ILUSTRADO

EDICION DE LA MAÑANA
Precio del ejemplar: 1'50 pesetas

PUBLICIDAD: Según tarifa

TELEFONOS
Redacción:
Día y noche. 25-58-54
Sólo noche .. 25-58-44
Administración:
Publicidad .. 25-58-44
Venta 25-58-44
Suscripción .. 25-58-44

MEDIO SIGLO AL SERVICIO DEL DEPORTE

Redacción, Administración y Talleres: Calle Diputación, 338 - BARCELONA (9)

AL FRENTE DE UNA NUMEROSA COALICION EXTRANJERA EN LA

LLEGO EL SAARBRUCKEN

con su mejor equipo y dispuesto a jugar un gran partido :-: "EL CONJUNTO ESTA EN JUEGO" - nos dice su entrenador, Herr Han Pilz

El encuentro es en homenaje al ex guardameta Velasco



El equipo del Saarbrucken, en el momento de descender del avión en El Prat, en la tarde de ayer

Puntualísimo llegó el cuatrimotor de la «Swissair» al Aeródromo de El Prat. A las seis y veintidós minutos aparecía en la escalerilla la expedición alemana del Saarbrucken.

Aprovechamos los trámites de rigor en la Aduana para, con la ayuda del amigo Schori, dialogar con los dirigentes alemanes. Somos en primer lugar presentados al secretario general, Herr Lenhoff, «jefe» de la expedición. Nos dijo el directivo alemán:

—Hemos tenido un viaje maravilloso.

—Buen presagio.

—Eso creemos. Y esperamos dar satisfacción a los aficionados del Barcelona, jugando un gran partido.

—¿Es la primera vez que pisa suelo español?

—No, señor. He venido varias veces. La última acompañé al equipo en su triunfal jira por España. Ganamos en Barcelona a una selección, por dos a uno; vencimos al Atlético de Bilbao, por cuatro tantos a cero; al Real Madrid, por cuatro a dos. Por cierto que recuerdo que en este partido que jugamos contra el Madrid, se presentaban dos jugadores: Olsen e Imbelloni.

—¡Buena memoria!

—Difícilmente olvidaré aquellos partidos.

—¿Vienen dispuestos a triunfar de nuevo?

—¡Quién no quiere ganar! Si podemos, venceremos...

—¿Cómo está el equipo?

—Mejor que hable, sobre ese aspecto, con el entrenador.

Y así lo hicimos. Presentación de rigor y nuevo diálogo con la interferencia, naturalmente, del amigo Schori.

—El equipo está en juego — son las primeras palabras del «míster» alemán.

(Continúa en 5.ª pág.)

8.ª etapa de la Vuelta a España (G. P. Firestone)

MASIP, PRIMER ESPAÑOL, ENTRO EN QUINTO LUGAR

Bahamontes, otra vez líder, con tres minutos de ventaja

España sigue ocupando el primer puesto por equipos, pero ha cedido tiempo respecto al conjunto Pirenaico que va en segundo lugar, delante de Italia

VUELTA a ESPAÑA
DEL 26 DE ABRIL AL 12 DE MAYO 1957
UNA ORGANIZACION DE
PRENSA REUNIDA
CON
El Mundo Deportivo

Cuenca, 3. (Crónica telefónica).

de nuestro enviado JUAN PLANS

Nueva y agotadora batalla desde Madrid a Cuenca, a cargo de las fuerzas internacionales, que han sido los grandes beneficiarios de la jornada. Hace días que vengo repicando sobre el peligro que se cierne sobre las posiciones que, actualmente, ocupan los corredores españoles, manifestadas por esta unión, el compañerismo y la inteligente dirección técnica que demuestra el equipo francés, que es el rival más temible, sin olvidar algunas excelentes individualidades que se cobijan en los equipos belga, italiano y portugués.

Se equivocaron todos aquellos que, en un principio, creyeron de talla insuficiente a los cuatro equipos extranjeros que disputan la Vuelta a España y amparaban su punto de vista comparándolos con aquella rutilante constelación de estrellas que había el año pasado y hasta hubo un momento — en Mieres, exactamente — en que la contundencia de la ventaja acumulada por los españoles, daba la impresión de que los extranjeros habían sido barridos definitivamente de los primeros lugares de la clasificación. Geminiani era el primer extranjero y contaba 14 minutos de retraso

Pero todos habían estudiado la lección y sabían hasta qué punto podían batirse en retirada, hasta dejar atrás las cumbres norteñas, para pasar, decididamente, a la ofensiva tan pronto asomasen las planicies de Castilla.

Y desde León, de una manera sistemática y efectiva, van cumpliendo sus objetivos y encaramándose por la clasificación de una manera tan alarmante, que hay que hacerla abortar si no queremos ver cómo, también en este año, los primeros premios toman rumbo más allá de nuestras fronteras.

(Continúa en 3.ª pág.)

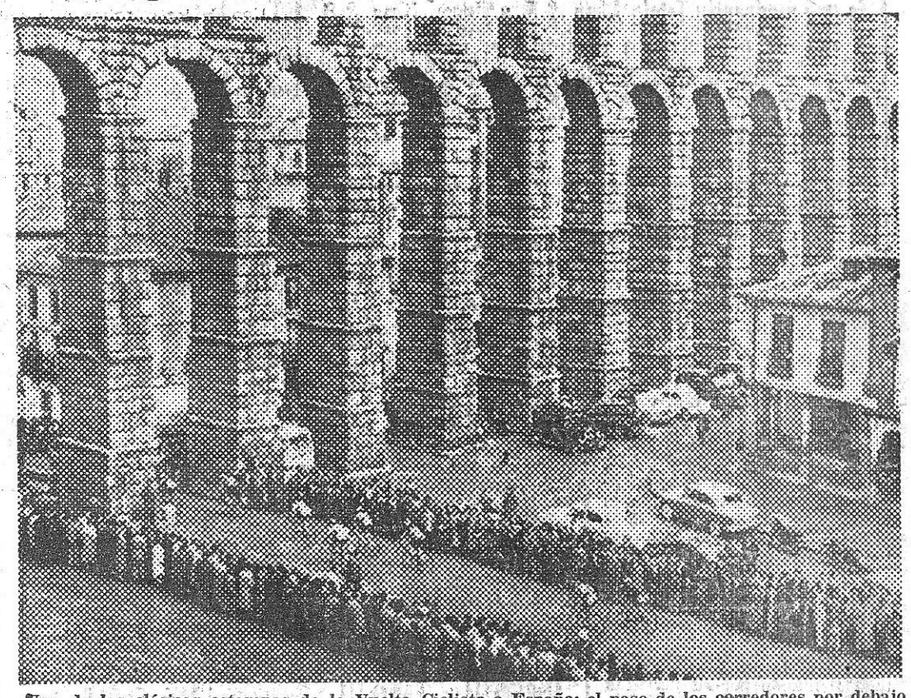

Una de las clásicas estampas de la Vuelta Ciclista a España: el paso de los corredores por debajo del acueducto de Segovia. — (Foto Bert, Jr.)

SOLEMNE ENTREGA

al Alcalde de Barcelona, de la Placa Corporativa de la Real Federación Española de Hockey

HOY EN TARRASA, LOS DECISIVOS PARTIDOS AUSTRIA-HOLANDA Y ESPAÑA-SUDAFRICA

PENULTIMA JORNADA DEL TORNEO DEL CINCUENTENARIO

1907 — 1957

En el Salón de Ciento de la Casa Consistorial tuvo efecto el homenaje que la Real Federación Española de Hockey, junto con las demás Federaciones regionales de aquel deporte, han dedicado a la Corporación municipal y a la ciudad de Barcelona, al celebrarse las Bodas de Oro del hockey sobre hierba español.

En el transcurso de una recepción ofrecida por el Ayuntamiento a los directivos y jugadores nacionales y extranjeros que se hallan en nuestra ciudad para conmemorar aquella efemérides, el presidente de la Federación Nacional, don Manuel Sáinz de los Terreros, ofreció al alcalde, don José María de Porcioles, una artística placa conmemorativa como homenaje a la Corporación municipal, y la Medalla de Oro de este Cincuentenario al teniente de alcalde delegado de Relaciones Públicas y Educación Física y Deportes, don Juan Antonio Samaranch.



Una jugada en el encuentro España-Finlandia, jugado en el nuevo campo de hockey de Montjuich. — (Foto Valls)

Estuvieron presente en la ceremonia los tenientes de alcalde señores De Cruylles y Aixelá.

Abrió el acto el alcalde, que dijo que le era muy grato dar la más cordial bienvenida a los visitantes en nombre de la ciudad. Hace unos días — añadió — inaugurábamos, con todos ustedes, un campo dedicado al hockey sobre hierba, para conmemorar lo mejor posible este cincuentenario. Hoy, bajo las venerables piedras de esta Casa, que significa y sintetiza la gloriosa historia de nuestra querida Barcelona, me es muy grato, como les decía antes, darles nuestra bienvenida.

A continuación, el presidente de la Federación Internacional, señor Van Ufford, pronunció unas palabras para agradecer vivamente las muchas atenciones recibidas en Barcelona, de la cual — dijo — nos llevaremos un gratísimo recuerdo.

Finalmente, el presidente de la Federación Española, señor Sáinz de los Terreros, pronunció un breve discurso, en el que subrayó, con frases de profundo agradecimiento, el magnífico gesto que ha tenido el alcalde, don José María de Porcioles, al ofrecer a la ciudad y a los deportistas barceloneses el campo de hockey inaugurado últimamente. Por todo ello — siguió diciendo — y por las otras muchas atenciones que se han tenido con nosotros, en nombre de la Real Federación Española de Hockey y de las Federaciones regionales me complace mucho hacer entrega, aquí, de la

(Continúa en 5.ª página.)

LO QUE NOS JUGAMOS

EN HAMPDEN PARK, CONTRA ESCOCIA

El próximo miércoles, el equipo nacional de España, debe enderezar su situación en la fase previa de LA COPA DEL MUNDO

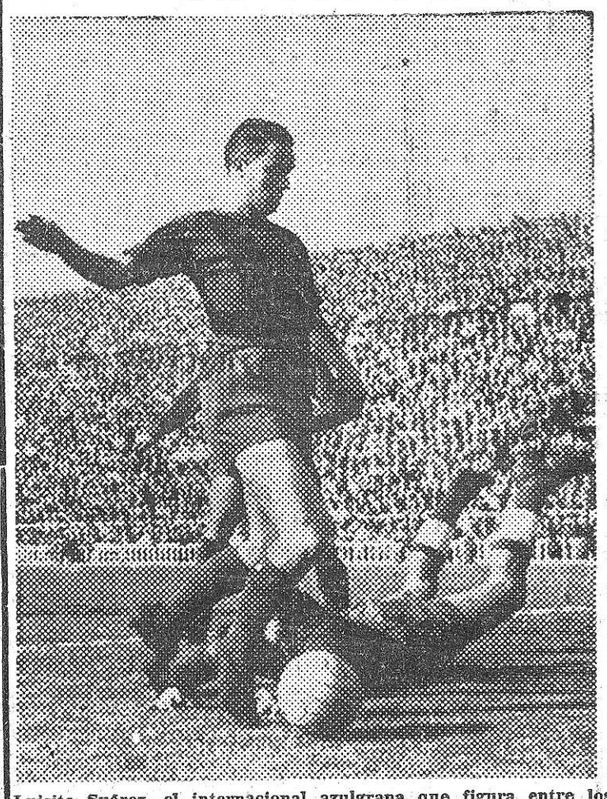

Luisito Suárez, el internacional azulgrana que figura entre los seleccionados para el partido contra Escocia, en Glasgow (Foto Claret)

El vertiginoso rodar de los acontecimientos le está dando una emoción inigualada al mundo de nuestro fútbol en este apasionante final de temporada.

El aficionado al balón redondo se encuentra en la situación un tanto cómica del cazador al que salen de sus pies numerosas y brillantes liebres siguiendo cada una de ellas una dirección, y quedándose sin disparar pasmado ante tantas oportunidades y magnificencia...

El apasionante final de Liga, el intervalo emotivo de Manchester en la Copa de Europa de la que queda su «perla» más valiosa, la final Madrid—Fiorentina,

(Continúa en 5.ª pág.)



MAGNIFICA EXCURSION CON AUTOPULLMAN A MADRID CON LA COLABORACION DE «EL MUNDO DEPORTIVO» PARA PRESENCIAR EL PARTIDO DE COPA S. E. EL GENERALISIMO

Real Madrid
Barcelona

Salida: Sábado, 11 mayo
LOCALIDAD NUMERADA RESERVADA

VIAJE ESTE AÑO POR
VIAJES Marsans, S.A.
es más agradable!!

Ramblas, 134-136 Tel. 21-30-97
P.º Gracia, 13 Tel. 31-25-05
Av. G. Franco, 115 Tel. 37-34-00

UNA GRAN VELADA PARA EL JUEVES EN EL PRICE

Con Galiana en combate internacional y un sensacional combate Chico Santos - Salcedo

La próxima semana habrá gran velada de boxeo en el Price, pero no el miércoles, como es día tradicional, sino el jueves. Y a base de un cartel de gran gala.

En el combate estelar, nueva actuación de Fred Galiana contra un primera serie extranjero, probablemente francés, cuyo nombre no quedará confirmado hasta esta tarde. Galiana ha demostrado en los combates disputados en nuestra ciudad, desde su reaparición, que anda decidido por el camino que ha de conducirle a escalar de nuevo el lugar que ocupó en tiempos no tan lejanos como para ser olvidados. Galiana aspira a ser este mismo verano, la figura más solicitada de Europa en la categoría de los ligeros, como lo fué en la de los plumas. Galiana está deseando, en fin, borrar el mal combate que hizo contra el campeón de Europa, Dullio Loi, de la única manera que puede hacerlo un campeón que se estime y que tenga noción de su dignidad profesional: encerrándose con él nuevamente entre las doce cuerdas del ring, con el título o sin el título en juego. Por esto, veremos esta vez a Galiana, al ídolo del público barcelonés, frente a un hombre de clase.

Y como combate de semifondo, se nos anuncia el del portugués Chico Santos contra el valenciano Salcedo, que en esta ocasión efectuará en nuestra ciudad su reaparición, después de la magnífica y victoriosa campaña que ha realizado por rings españoles y extranjeros. Chico Santos, que con pocos combates se ha convertido en uno de los hombres más taquilleros del momento, va a ser puesto en una durísima prueba, porque Salcedo es, sin ningún género de dudas, el hombre que con más méritos puede aspirar al título nacional. Y puede serlo, tanto por su valer como por su magnífico historial.

Esto es cuanto hoy podemos avanzar a nuestros lectores respecto a la gran velada del próximo jueves. Mañana podremos ser más explícitos, puesto que se conocerá el nombre del contrincante de Galiana y el complemento del programa.

GUILLEN-FRANK GARCIA

GRAN ENCUENTRO DE PESOS PLUMAS GARRIGA-ASENSIO, EMOCIONANTE SEMIFONDO

ESTA TARDE EN EL PRICE

Si amplios alicientes presenta sobre el papel el combate entre las esperanzas del peso pluma Guillén y Frank García, en cuanto a interés deportivo, no le va a la zaga el estímulo particular que ambos adversarios van a poner sobre el cuadrilátero, ya que su amor propio hará el resto para que el resultado no tenga el menor atisbo de duda, para el que consiga proclamarse vencedor. La anterior edición de este emotivo choque desató discusiones en lo que se refiere a si la victoria de Frank García había sido lo suficientemente neta como para hacerse merecedor de adjudicarse el veredicto, y como en realidad fueron muchos los que discreparon de que así fuese, porque Guillén como mal menor merecía el combate nulo, este desquite llega en el mejor momento para que las cosas queden en el justo lugar que corresponde a cada uno de estos jóvenes que tan enconadamente luchan para ganar la situación privilegiada que por sus cualidades parecen merecer.

Esta tarde es de esperar que quedará despejada la incógnita después de los emotivos ocho asaltos que tiene por límite la contienda entre Frank García y Guillén. Ambos, indudablemente procurarán rivalizar en aciertos, para superarse mutuamente por todos sus medios para que su triunfo llegue en forma nítida y sin discusión de ningún género. Se juegan una carta importante para el futuro de su carrera, y depende de lanzarla sobre el ring en el momento oportuno, para que la ocasión de lograr la baza, no tenga desperdicio cuando sea llegado el momento, trascendente, de pasar cuentas, reflejando su superioridad al finalizar la pelea.

Muchas son las esperanzas que han sido puestas en Frank García; y que éste subirá al ring dispuesto a revalidar su triunfo anterior es del todo evidente. Pero Guillén es un serio adversario, como ya lo demostró en su anterior pelea, y esta tarde también querrá demostrar, con su victoria, que entonces fué perjudicado. Una verdadera incógnita que el ring nos procurará descifrar.

Garriga y Asensio se enfrentarán a la distancia de ocho asaltos, en un combate que se espera será durísimo, porque ambos tienen en sus puños mucha dinamita. La guardia zurda de Garriga, serio contratiempo para sus contrincantes, será una de las desventajas a solucionar por Asensio, que si mantiene su racha victoriosa, se hará acreedor a un mayor crédito para enfrentarse a contrincantes más encumbrados. Aunque bueno será no olvidar tampoco que Garriga, al que su temporada de descanso le ha venido como anillo al dedo, reapareció con pleno éxito, venciendo por gran margen de puntos a Galcerán, hombre de reconocida dureza.

Un combate de pesos ligeros, a seis asaltos, enfrentará a Rubert Mauri, el acometedor púgil levantino que irrumpió sensacionalmente entre los profesionales, consiguiendo rotundas victorias antes del límite, y a Hervás, el constante peleador andaluz que tanto gusta por su arrojo y valentía.

Y en el primero, también a seis asaltos, de pesos plumas, Albadalejo se enfrentará a Collado, en una pelea prometedora de emociones.

El Barcelona, gran atracción

DE LA LIGA NACIONAL

frente a un Juventud en vías de recuperación

MAÑANA POR LA TARDE EN EL PALACIO DE DEPORTES

A consecuencia de la derrota del Madrid en la última jornada ante el Estudiantes, inesperada a todo serlo, pero no desestimable, junto a las dos victorias del Barcelona ante Aismalibar y Orillo Verde, así como la última victoria del Juventud sobre Aismalibar, y la del Orillo Verde ante el Juventud, han proporcionado a la competición nacional una incertidumbre tal que no es posible poder ver con claridad lo que pueda ocurrir en las jornadas que restan por jugar, que para Orillo Verde y Aismalibar se citran en tres partidos y para el Madrid, Barcelona, Estudiantes y Juventud en cuatro. Debido a una situación tan apretada e incierta el pronóstico se hace totalmente imposible, máxime cuando no puede apreciarse a raíz de las actuaciones de los equipos una pauta de regularidad que permita confiar en ellos de un modo relativamente cierto. Quizás esta cualidad haya de caracterizar a la I Liga Nacional como el torneo más emotivo y apasionante celebrado en el ámbito español en todos los tiempos.

Así las cosas, llega para el gran público de Barcelona un encuentro que está caracterizado no solamente por la rivalidad existente entre los dos grandes clubs catalanes, C. de F. Barcelona y Juventud, sino también por el hecho sobresaliente de que han de ser precisamente estos dos equipos los que se encuentren para que uno de ellos, el Barcelona principalmente, siga

(Continúa en 5.ª pág.)

FUTBOL

Aplazamiento por veinticuatro horas, de la concentración de los jugadores internacionales

Barrios no sabe nada de su dimisión como entrenador del At. de Madrid :: El Real Madrid afirma que la final de la Copa de Europa se jugará en Chamartín

Madrid, 3. — (Crónica telefónica de nuestro corresponsal, NIVARDO PINA.)

En verdad que al partido que el miércoles jugará España en Glasgow, contra Escocia, segundo de su participación en el Campeonato Mundial del próximo año, se le da bien escasa importancia por el seleccionador nacional, señor Meana. Lo malo de todo esto es que a Suiza tampoco se le daba categoría y después hubo sorpresa en Chamartín. Ahora acudimos a Glasgow un poco alegremente, como, por lo visto, es costumbre obligada en nuestro fútbol.

Es posible que nuestro éxito amistoso en Bruselas tenga buena parte de culpa en lo que nos pueda pasar el miércoles (y Dios quiera que no pase nada malo), pero acudir a un partido internacional sin un entrenamiento formal nos parece demasiado optimismo. En fin, hasta la concentración se ha retrasado por 24 horas, en vista de que, en lugar del domingo, saldrá la expedición para Escocia el lunes.

De forma que será mañana cuando nuestros internacionales y sus suplentes «A» (que también, como anunciamos ayer, los hay «B») se reunirán en el hotel Zurbano, de la capital de España. El proyecto de Manolo Meana es bien sencillo: Descanso el sábado, entrenamiento en Chamartín el domingo por la mañana, viaje el lunes, entrenamiento en Glasgow, el martes, para tomar el conocimiento con el terreno del partido; encuentro internacional el miércoles, con regreso en la misma noche y, el jueves, cada mochuelo a su nido, para prepararse para los cuartos de final de la Copa, aunque hay algunos de los internacionales — Campanal, Garay, Maguregui, Miguel — que no participarán en ellos.

Programa simple, como puede verse, al que no falta más que añadir en su última fase: regreso victorioso. Que así sea.

* * *

Sigue la duda en cuanto concurre a Barrios y su dimisión como entrenador del Atlético y la actitud de la Directiva blanquirroja madrileña. Anoche mismo, dos periódicos de la capital informaban, «según un directivo cuyo nombre ocultamos», consecuencias bien distintas. Según uno, no se iba Barrios; según otro, se iba y venía Scopelli. Pero, ¿qué dice a todo esto el propio Barrios? Pues he aquí cuanto ha contado hoy a un colega:

—¿Qué pasó en Las Corts, Antonio?

—Pues, ya habrás leído; goleada.

—¿Esperabas tan rápida eliminación de la Copa?

—Al tocarnos eliminar con el Barcelona sabía que no sería cosa fácil. Pero lo que nunca pensé es en el tanteo que ha producido nuestra eliminación. Si hubiera podido contar con Miguel, Herrera, Collar en forma... y, sobre todo, con la línea media del Osasuna, Marañón y Glaria, como intentaba fichar el Atlético... Pero las gestiones no dieron resultado, pese a los buenos deseos de la Directiva, como tiene demostrado con las recientes adquisiciones.

—¿Leíste lo que dice un diario madrileño de su corresponsal en Barcelona sobre tu dimisión?

—Sí.

—Y tú, ¿qué dices?

—Que es incierta; ni los directivos que me acompañaron a Barcelona me han dicho nada, ni yo a ellos. Como también me consta que en Barcelona no hablaron con Scopelli, como dice el periodista catalán.

—¿Y esas declaraciones a tu llegada a Barcelona?

—Las naturales sobre la composición obligada del equipo por lesiones y otras causas que juzgaron imprescindibles, como Peiró, Verde y otros. Mis declaraciones mal interpretadas y el 8—1 han desorbitado las cosas.

—¿Hablarás con la Directiva?

—Espero que se reunirán y tomarán decisiones a la vista de este tropiezo... y hablaremos, pues los entrenadores somos siempre «cabeza de turco» cuando las cosas salen mal.

—¿Cuándo termina tu contrato?

—El 30 del próximo mes de junio.

—¿Sentirás dejar al Atlético?

—¡Cómo no! Después de dos temporadas gratas... hasta ayer, ¿quién no lo siente?

Por nuestra parte, sabemos que esta noche está reunida la Directiva blanquirroja y que en ella se tomarán acuerdos de gran importancia para el porvenir del club y equipo madrileños.

* * *

Esta noche, nuestro querido colega «Marca» ha rendido homenaje al equipo campeón de Liga. Con este motivo, en la redacción de «Arriba», hermano del diario deportivo madrileño, ha habido «guateque», con asistencia del equipo blanco completo, buena parte de su Directiva y altas autoridades del fútbol español, así como la del general Villalba, inspector general de la Delegación Nacional de Educación Física y Deportes.

El director de «Marca», don Nemesio Fernández Cuesta, ha dirigido breves palabras a los campeones, felicitándoles por su éxito y confiando en ellos para sucesivos torneos internacionales, y le ha contestado, en nombre del Madrid, su presidente, don Santiago Bernabeu, agradeciendo el homenaje en nombre del club y de los jugadores, y prometiendo el máximo esfuerzo de éstos en la conquista de los torneos aun por disputar.

Y hemos aprovechado la ocasión para preguntar al gerente del club campeón, don Antonio Calderón, sobre los rumores que vienen circulando con sello extraño, sobre la celebración de la final de la Copa de Europa, y que hoy han fijado su terreno en Lisboa. El señor Calderón nos ha desmentido tales rumores, afirmándonos rotundamente que el partido final se jugará en Chamartín, como acordó el pasado año la U. E. F. A., e igual — ha asegurado — que el Madrid fué el año pasado a París a conquistar el triunfo a un equipo francés, vendrá ahora el Fiorentina a Madrid a disputar el título al Madrid, con la confianza — terminó — de que la afición española sabrá corresponder debidamente a la deportividad que le da el acuerdo de la Unión. Lo que no pudo darnos es la seguridad de la fecha del 29 de este mes para la celebración de este encuentro final, pues se encuentra aún en duda y en discusión entre la Directiva del club madrileño y de la Real Federación Española de Fútbol que es, en definitiva, la verdadera organizadora del encuentro.

Y no hubo más.

Gran festival deportivo de la fiesta gremial de los reposteros y pasteleros de Barcelona

Con motivo de la Fiesta Gremial de los Reposteros y Pasteleros de Barcelona, tendrá lugar el próximo lunes, en el terreno de juego de la U. D. de Sans, un Festival Deportivo, en el que a las 6 de la tarde se disputarán un valioso trofeo los equipos afiliados a la F. C. de Fútbol, Club Deportivo Estadio (campeón del Grupo II de la Copa Layetana) y C. de F. Cinco Copas.

Con anterioridad a este partido, a las 4, se jugará un encuentro de fútbol entre un equipo de Empresas y otro de Productores del Gremio, compuestos ambos de jugadores veteranos, disputándose un magnífico Trofeo.

Para invitaciones: Vía Layetana, 18, segundo.



El alcalde de la ciudad, don José M.ª de Porcioles, durante el brillante parlamento con que saludó a los equipos participantes al Torneo Internacional del Cincuentenario del Hockey en España, acto que tuvo efecto a primeras horas de la tarde de ayer, en el histórico Salón de Ciento (Foto Valls)

VIENE DE 1.ª PAGINA

Llegó el Saarbrucken

—¿Está en competición?

—La hemos terminado.

—¿Clasificación?

—Subcampeones de nuestra zona Sudoeste. Nos corresponde, en consecuencia, disputar la «liguilla» final que dará el campeón absoluto de la Alemania occidental.

—¿Cuándo la inician?

—El día 2 de junio. Pero el domingo día 19 iniciamos la Copa. Por eso, tan sólo en esta ocasión, venimos a España a cumplir el compromiso de jugar con el Barcelona. Nuestro deseo hubiera sido jugar otros encuentros. Pero no podemos.

—¿Conserva la característica «goleadora» su equipo?

—Sí. Los delanteros saben encontrar el camino de la puerta. Además, el equipo ha ganado mucho en eficacia defensiva.

—¿Vienen completos?

—Sí, sí. El equipo será: Maklicza y Firsbach; Alfz, Puff, Keck; Thiel, Philippi; Otto, Martin, Kinkert, Zaqel y Albert. Además, han venido en plan de suplentes, Harethe y Nimsgern. Completa la expedición el directivo Herr Schdmitt y el masajista Herr Wagmnas, además del secretario general del Club Herr Lenhoff.

Una pausa. Nuestro interlocutor entra en turno para despachar su documentación. Cuando la diligencia está cumplida, vuelve a hablarnos:

—Cuatro de los jugadores que traigo ya jugaron en España en el año 1952.

—¿Quiénes son?

—Binket, Martin, Puff y Philippi. Todos ellos están encantados de poder volver a jugar en España, porque guardan imborrable recuerdo de la primera vez. Y — sonríe el «míster» alemán — el resto también lo estamos...

—¿Es acaso la primera vez que viene usted a España?

—Sí, sí...

—¿Planes para mañana?

—Entrenar. Hay que desentumecerse de la fatiga del viaje.

Y ya nada más, sólo recordar que el partido es en homenaje del pundonoroso y gran guardameta que fuera del Barcelona, Velasco, un hombre que se lo merece todo, porque lo dió todo en los campos de fútbol defendiendo, a todo honor, esa camiseta azul y grana de fama mundial. — J. N.

Madrid - Barcelona
SALIDA ASEGURADA
Día 11, 8 horas, regreso día 13, 21 horas. Autopullmans los más rápidos y confortables. Comprendido: autocar, hotel, traslados campo, con entrada numerada
VIAJES S. A. E. PIER BUSSETI
Mallorca, 258 (esq. P.º Gracia)
Tel. 27-37-71

Lo que nos jugamos

El próximo miércoles, por la tarde, España va a jugar una carta decisiva en el famoso estadio de Hampden Park, de 140.000 plazas, y uno de los mayores del mundo. Como es sabido, estamos incluídos en la «poule» eliminatoria que sólo calificará a un vencedor con Suiza y Escocia. Nuestro primer paso en el Estadio Bernabeu, contra los suizos, fué, desde luego, un mal paso, ya que perder un punto positivo en una competición tan reducida, entre tres equipos, aunque sea a doble vuelta, en el primer envite fué, desde luego, un pésimo comienzo. Menos mal que aunque el hecho tuviera un simple valor teórico, el haber vencido brillantemente nuestro equipo nacional a Bélgica, en Bruselas, por goleada, en plan amistoso, devolvió la confianza en el seleccionador... y en nuestros nacionales.

He aquí que ahora llega el momento exacto de demostrar que lo que en Bruselas se inició fué una auténtica recuperación de nuestro equipo seleccionado, dispuesto a ponerse de una vez «a la page» con el «standard». Sería muy de desear, que en esta difícil aventura escocesa en la que nuestro fútbol estará metido en la próxima semana, el éxito de una victoria sonriera a nuestros colores. Sería muy importante, no sólo por el valor de recuperación de estos dos puntos positivos nos darían en la tabla de la clasificación de la «poule», sino porque demostraría que se ha conseguido al fin traspasar esta exhuberancia y potencia del fútbol español, bien reflejado en la intensa actividad citada, en estos grandes campos que se elevan y se amplían, en su estandarte internacional más alto; el equipo de la nación.

Porque hemos de desengañarnos, al caer eliminados en la fase previa de la Copa del Mundo, quedando al margen de la fase final que en el próximo verano de 1958 se jugará en Suecia, habría de ser un golpe para nuestro prestigio, de la misma entidad que lo fué la eliminación en parecido momento ante la modesta Turquía. En el extranjero, siempre se tomará como medida, más o menos real, del valor de un fútbol, aunque en ciertos paradójicos casos como el nuestro a veces no lo sea, el nivel del equipo nacional. Los triunfos en la Copa de Europa, la potencia de nuestros clubs, el alto valor que nuestro fútbol juvenil ha demostrado, esta solera y este prestigio que emana de nuestra total organización futbolística — que tiene los suficientes méritos y capacidad para solicitar la organización del primer Campeonato del Mundo que corresponda a Europa, petición que debe hacerse desde ahora — necesitan indudablemente el refrendo de una actuación de conjunto del equipo nacional español, digna de todo ello. Si no estos mismos éxitos perderían, internacionalmente, parte de su valor.

Nos jugamos mucho ante Escocia para dejar de pensar en todo ello, y conviene que la importancia y dificultades de este encuentro, en el que hay verdadera necesidad de sacar algo positivo en campo ajeno, se clave en la mente no sólo de todos sus protagonistas, sino también de los aficionados españoles. Quizá el partido por muchas razones circunstanciales, incluso algunas de bien reciente cuño, como esta sensacional eliminatoria Madrid-Barcelona que debe iniciarse cinco días después en el Estadio Bernabeu, no haya llegado en la fecha más oportuna. Pero hay que reconocer que el calendario obliga, que los encuentros de fútbol internacionales van a tener que jugarse, no ya cuando se quiera, sino cuando se pueda. De la misma manera que los aficionados ya no saben qué hierbe seguir — competiciones nacionales apasionantes, Copa de Europa, gran novedad, o Copa del Mundo, la competición gloriosa y tradicional cada cuatro años — también para los jugadores el apostar a tantos tableros como están jugando esta temporada, significa una intensificación de esfuerzos físicos y psíquicos muy importante. El fútbol se está convirtiendo en una gran hoguera a la que hay que ir echando más madera. Y esto lo saben los hombres que en Hampden Park deberán luchar contra el célebre «rugido» — el ulular uniforme de 140.000 aficionados que así apoyan a los suyos — y contra jugadores adversarios los escoceses, muy coriáceos, dificilísimos de batir en su propia casa, y con un prestigio y una técnica que desde hace años marca tradición en el mundo del fútbol.

Estos hombres — algunos de ellos protagonistas de ambos encuentros —, lucharán asimismo con un peligroso e inédito antecedente; la victoria del Madrid en Manchester, un campo y un adversario difíciles situados unos trescientos kilómetros más abajo de Glasgow, pero en realidad dentro del mismo fútbol, de este baluarte británico, decadente pero muy difícil aún. El aficionado español, no tardaría ni un minuto, en establecer relación y consecuencias entre un resultado y otro.

Por todo lo que llevamos dicho juzgamos que el equipo de España se encuentra ante el partido más difícil, interesante y comprometido que en muchos años se ha cruzado en su camino. Es de creer y esperar que quienes jueguen este encuentro, se percatarán de esta trascendencia, que no puede escapar a nadie que examine la situación total de nuestro fútbol, desde una cierta altura.

CARLOS PARDO

Solemne entrega

placa conmemorativa que se dedica al Ayuntamiento de Barcelona y las insignias de oro que se han concedido, por su noble esfuerzo e interés, a los señores Molleví Ribera y Samaranch.

Acto seguido y entre los aplausos de todos los reunidos se verificó la entrega antes aludida, sirviéndose a continuación un delicado aperitivo.

SERAN LOS FINALISTAS DE MAÑANA LOS VENCEDORES DE HOY

Dos partidos decisivos tendrán lugar esta tarde en Tarrasa, ya que sus vencedores serán los que se clasificarán para la final de mañana en el nuevo campo de Montjuich.

Austria-Holanda, seguido del Sudáfrica-España han de darnos los conjuntos finalistas, teniendo en cuenta que estos cuatro conjuntos han ganado cada uno de ellos al restante participante en su grupo.

Por cierto que hoy, en el campo del Real Polo, por la mañana, Finlandia y Francia se enfrentarán para decidir los puestos quinto y sexto del Torneo Internacional del Cincuentenario.

Si en los partidos de esta tarde en Tarrasa se produjera la igualada, suponemos que para deshacerla y proclamar el correspondiente finalista, se aplicará el promedio de tanteo. En el caso de Austria y Holanda son los austríacos los que llevan ventaja, por sus cuatro goles marcados a Francia, mientras Holanda pudo a duras penas batir a los franceses por dos a cero.

Y si fuera el equipo de España el que empatara, sus siete goles endosados a Finlandia en la magnífica actuación inaugural del miércoles, constituyen una interesante salvaguarda frente a los dos tantos solamente conseguidos por Sudáfrica ante Finlandia.

Pero de desear es que no haya empates y mañana podamos deleitarnos en Montjuich con una final en la que interviniera España enfrentada a Austria, mejor que a Holanda.

Cronometraje oficial
LONGINES

EL PROGRAMA DE HOY EN TARRASA

A las 9'30, se reunirá el Bureau de la F. I. de Hockey, en el Ayuntamiento de Tarrasa, cedido al efecto, y por la tarde, a las 4'30, se jugará en aquella ciudad y en el campo del C. D. Tarrasa el encuentro Austria-Holanda, seguido del que disputarán, a las 6, España y Sudáfrica.

La jornada final está prevista para mañana en Montjuich, en el Nuevo Campo de Hockey Municipal, en el que se celebrará el partido decisivo entre los vencedores de los encuentros de hoy en Tarrasa.

También jugarán la selección catalana y otra del resto de España un encuentro de homenaje al hockey catalán. Y figura en el programa de la jornada de clausura el partido de clasificación para decidir los puestos tercero y cuarto del Torneo del Cincuentenario.

Cronometraje oficial
LONGINES

EL ENCUENTRO INTERNACIONAL FEMENINO DE AYER

Con empate a cero terminó el encuentro internacional femenino, concertado con carácter amistoso, entre las selecciones de jugadoras españolas y de Lyon. La guardameta española, Baby Baldasona, con su excelente actuación impidió que su equipo fuera batido, estando asimismo muy bien la zaga del equipo español y Renata Kohl.

Arbitraron Maurel (Francia) y Querin (Bélgica), siendo las alineaciones éstas:

Selección Lyon. — Peloux, Charnaud, Boissonnet, Moreau, Humbert, Rousseau, Thomasset, Buchmann, Dupuis, Tamini y Rey-Coquais.

Selección española. — B. Baldasano, E. Peña, Y. Muñoz, A. Bach, F. Colón, M. C. Torres, M. T. Rey, M. Nadales, M. Díaz, R. Kohl y M. Corbacho. Reservas: E. Taboada y M. Estévanez.

LOS PARTIDOS DEL TORNEO FAIR-PLAY

Los encuentros de esta competición sin ganador disputados ayer en nuestra ciudad, ofrecieron los siguientes resultados:

Lyon - Junior	1—0
Polo - Lausana	3—1
Larensche - Barcelona	5—2
En Tarrasa:	
Rasante - Egara	4—2
Wacker - Tarrasa	1—0
Limburg - At. Tarrasa	3—0

El programa del «fair-play» para hoy es éste: En Tarrasa, Campo Municipal, a las 10'30: At. Tarrasa-Lyon; a las 12: Egara-Lausana, y a las 3 de la tarde: Tarrasa-Larensche.

Y en Barcelona, a las 12, los tres encuentros siguientes: Junior-Limburg, Polo-Wacker y Barcelona-Rasente, en los campos del Junior, Polo y Pedralbes, respectivamente. Esta será la última jornada de esta competición entre clubs extranjeros y egarenses y barceloneses.

EL C. D. TARRASA, CAMPEON NACIONAL DE HOCKEY EN SALA, JUVENIL
VENCIO AL SAN PABLO DE MADRID, POR 6 A 2, EN LA FINAL

Con la participación de equipos de siete regiones se ha disputado estos días en nuestra ciudad el Campeonato Nacional de Hockey en Sala Juvenil.

Los cuartos de final dieron estos resultados: Akra Leucao Alicante, 0; C. D. Tarrasa, 6. Alerta Vigo, 2; Maristas Sevilla, 1. San Fernando S. S., 0; Dominicos Valencia, 1. Y San Pablo Madrid, 4; Escuelas Pías, 2.

En las semifinales: San Pablo Madrid ganó a Dominicos de Valencia, por 3 a 2, y el Tarrasa, por 9 a 2, al Alerta de Vigo.

En la final, el Tarrasa se impuso ayer al San Pablo de Madrid, por 6 a 2, proclamándose el equipo egarense campeón nacional juvenil de hockey en esta modalidad.

Las alineaciones fueron éstas:

Tarrasa.—Safont, Pujol, Abad, Ventalló II, Ventalló I, Anter, Ullés, Boada, Martí, Taló, Escudé y Cardús.

San Pablo. — Pereda, Barroso, García, Medina, Corral, Pey, Giménez I, Giménez II y Serrano.

Con la mayor deportividad se ha desarrollado esta competición, pudiéndose considerar justa la victoria del Tarrasa, como notable y entusiástica la oposición de los integrantes del San Pablo en el partido decisivo.

DEPORTES-WITTY
ARAGON, 261
TELEFONO 274592
BARCELONA

TENIS

III Concurso "Copa d'avis" del Real Tenis Barcelona

Resultados de los partidos disputados ayer:

J. A. Maragall vence a I. Torrente por 6/2, 6/2; F. Estrada-F. Estrada a E. Pla-E. Pla, por 6/0, 6/0; F. Sentmenat-C. Sentmenat a J. Vilá-J. Vilá, por 6/1, 6/3.

ORDEN DE JUEGO PARA HOY

A las 13 horas. — C. Albisu-J. Albisu contra F. Estrada-F. Estrada.

A las 13'30. — S. Torrents contra F. Saval.

Campeonato y concurso social en el Real Polo

Los resultados de los encuentros de ayer fueron estos:

J. Ponjoan venció a P. A. Tudó, por 6/4, 6/2; Garçon a C. Llorens, por 6/3, 6/4; Bordas a C. Molins, 6/8, 6/4, 6/2; Prat a P. Llorens, 6/0, 4/6, 9/7, y Sivatte a Artés, por 6/1, 6/2.

El orden de juego para hoy se ha establecido así:

A las 12'30. — J. Cugat contra Mas Prat.

A las 13. — E. Piera contra P. Llorens.

A las 13'30. — J. Prats-Bosch contra vencedor Prat-Margets.

A las 16. — E. Cruzat contra Jorge Costa y J. M. Padró contra Juan Costa.

A las 17. — A. Rull contra V. Salleras y P. Muñoz contra J. Barangué.

El XXXIV Campeonato social del C. T. San Gervasio

Empezará a disputarse en el día de hoy el XXXIV Campeonato Social del Club de Tenis San Gervasio, bajo el siguiente orden de juego:

A las 12'30 horas. — Manuel Sarrias contra Carlos Román; J. O. Rivero contra Pedro Marcet y Gerardo Ruiz contra Juan Puig.

A las 1'30. — Cristóbal Gómez contra Roberto Alcaraz; Juan Sampere contra Julián Castellá y Montse Grau contra señora Marsal.

A las 3'00. — Pedro Maymó contra Jean L. Mesnil; J. H. Dash contra J. R. Bassas y Alberto Pallás contra Ignacio Bassas.

A las 4'00. — Baldomero Sardá contra Santiago Llugany; José Llach contra Alberto Quintana y señora Maldonado-M. L. Ruiz contra A. M. Gubern-G. Maymó.

A las 5'00. — J. L. Mesnil-J. H. Dash contra A. Quintana-P. Perís A.; C. Peraire-C. Román contra señores Sampere y J. Puig-J. Mora contra E. Genover-J. Dou.

Y a las 6'00. — Andrés Sarrias contra Ramón Ballus; María Clars Grau contra Gloria Maymó y señores Dash contra señores Bohme.

LA EMISION DE OBLIGACIONES

para el nuevo campo del C. de F. Barcelona se ha cerrado con 175.000.000 de pesetas

En la misma han contribuído, aparte de Barcelona y toda la región catalana, diversas poblaciones entre ellas Soria, que ha portado 30.000.000 de ptas.

Unos días han bastado tan sólo para que la emisión de obligaciones para el «Estadio Juan Gamper» haya quedado no tan sólo cubierta, sino que rebasada. Efectivamente el éxito ha sorprendido a las entidadas bancarias que suscribieron dicha emisión ya que las peticiones han sido constantes, superándose los cien millones de pesetas y habiendo llegado a los 175.000.000, y hubiera seguido el aumento de no existir una limitación legal, para toda clase de emisiones de capital.

Las direcciones de los bancos que suscribieron dicha emisión comunicaron al presidente del C. de F. Barcelona tan optimista noticia, que rebasa todos los cálculos hechos a ese respecto y que asegura, no tan sólo la continuidad de las obras, sino un porvenir magnífico para el C. de F. Barcelona.

El presidente del C. de F. Barcelona, don Francisco Miró-Sans, reunió a los ex presidentes del club azulgrana, que forman en estos momentos la Comisión Consultiva Económica y les puso en antecedentes sobre esta noticia que innegablemente sienta un nuevo precedente en el fútbol español, después de las negociaciones bancarias que realizó igualmente el Real Madrid, siendo digno de destacar que en esa emisión de obligaciones bancarias han colaborado no tan sólo las poblaciones de la provincia de Barcelona, y las de la región catalana, sino que se ha dado el caso curioso y halagador a la vez, de que también han aportado dinero para el «Estadio Juan Gamper», muchas provincias españolas con importantes cantidades, siendo de destacar que Soria ha aportado 30.000.000 para la construcción del estadio azulgrana.

Ni que decir tiene que el C. de F. Barcelona ha entrado en una nueva fase de su vida, de su larga vida que ya alcanza los sesenta años y que asegura su futuro, de acuerdo con las nuevas orientaciones que ha tomado el fútbol, como deporte de masas. El crecimiento del C. de F. Barcelona y la importancia de nuestra ciudad ha impuesto este cambio de organización interna del club decano

Y hoy nos cabe la satisfacción, la inmensa satisfacción, de ver cómo va avanzando una gran obra con proyección al futuro de nuestra ciudad, porque el «Estadio Juan Gamper» ha sido proyectado para resolver el problema de capacidad para cincuenta años como mínimo, aparte de que permite pensar en la oportunidad, de que Barcelona, que mantiene una tradición e historial deportivo inigualable, reconocido mundialmente, pueda ser un día escenario de un Campeonato del Mundo de fútbol.

Tercera División

MAÑANA, UN FORMIDABLE EUROPA — SAN ANDRES

En estos muy interesantes y decisivos momentos del torneo más destacado de nuestros grupos de Tercera División, ha llegado la hora de que se vean frente a frente nuestros históricos Europa y San Andrés, en el terreno de los gracienses, mañana, domingo, y en sesión de tarde. Es totalmente innecesario resaltar la importancia del mismo, porque si el Europa, en la jornada última, jugada el pasado miércoles y ya dentro del brillante ciclo de sus Bodas de Oro, salió imbatido del no fácil terreno del Pueblo Nuevo, el San Andrés, mientras tanto, se desembarazaba del muy difícil Tortosa, en el terreno de la calle Santa Coloma. Y así, la clasificación general deja a los europeístas en cuarto lugar, con tres puntos de ventaja sobre los andresenses. Y como quedan ya tan sólo cuatro jornadas por liquidar, ya se comprenderá que los rojigualdos andresenses se hallan realizando enormes esfuerzos para dar alcance a los gracienses, los cuales, si logran hacerse con los puntos que pondrán en juego mañana, se habrán desembarazado de uno de los más peligrosos enemigos que apetecen en estos momentos su magnífico lugar.

No queda lugar a la menor duda de que vamos a presenciar una magna batalla, para la cual es muy difícil establecer un pronóstico.

EN ATRACTIVO PARTIDO MATINAL, UN FABRA COATS — SAN MARTIN

Se sostienen los andresenses del Paseo Fabra y Puig con todos los honores en su muy apetecible situación que ocupan en la tabla clasificatoria. Después de haber resuelto su máxima rivalidad con sus convecinos rojigualdos de la barriada mediante un emotivo empate, en la última jornada, y sin hacer el alarde de nervios que mostraron ante sus «eternos» lograron recuperar el punto positivo que habían dejado escapar en este último encuentro en el terreno de un Amposta que no acostumbra a ceder nada a sus visitantes, lo cual nos dice que el Fabra Coats se apresta a rubricar su magnífica campaña de Liga ya en plan de equipo puntero de la misma. Pero mañana, en su sesión matinal, tendrá dificultades no pequeñas que vencer, porque tendrá que enfrentarse a un San Martín que es vecino y necesita grandemente mejorar su clasificación, por lo cual habrá algo de rivalidad, por proximidad geográfica en el lance y, también, una batalla de altos vuelos en la cual no es posible señalar en firme a un candidato a la victoria.

HERCULES — VICH, MAÑANA, EN TORRE MELINA

Aquí está el batallador Hércules luchando con todo denuedo para quedar en uno de los cuatro primeros lugares de la clasificación. Ya se halla dentro de este apacible cuarteto, pero lo está compartiendo con el Europa y la verdad es que sólo cabrá en él uno de los dos y las fuerzas se hallan muy niveladas.

Así planteada la situación general de los herculianos, huelga el decir que, de aquí en adelante, no les estará permitido el menor descuido y mañana, domingo, mucho menos, al recibir la visita de un Vich que tiene clase y veteranía suficiente para darle un disgusto a domicilio al más potente. Y como quiera que a los vincenses les interesa en grado sumo consolidar y mejorar su actual posición en la tabla, ya es de suponer fácilmente que mañana no se presentarán en Torre Melina en plan de víctimas propiciatorias, sino dispuestos a jugarse una muy importante carta con una decisión y entusiasmo que no será menor por parte de los visitados, porque dicho queda lo muy importante de su baza.

EN EL PUJOLET, MANRESA — PUEBLO NUEVO

No queda ya lugar para la menor duda de que el histórico Manresa se halla en un gran momento, como lo demostró el pasado miércoles en la calle Galileo, empatando con un Sans líder. Es, pues, muy probable, que los de El Pujolet sean uno de los cuatro primeros al final del torneo liguero, lo cual tomará visos de gran realidad si mañana logran vencer en su propio terreno al Pueblo Nuevo.

Tal vez se nos quiera decir que, con arreglo a la lógica, los blanquirrojos manresanos deben ganar, no deben dejar escapar los puntos ante un tan propicio visitante, pero, de las grandes confianzas, nacen también las grandes sorpresas, y un Pueblo Nuevo que acaba de hacer tablas con un Europa en forma alguna debe desvalorarse a la hora de calcular y pronosticar. Y también en este capítulo habrá su forcejeo antes de que el marcador diga la última palabra.

UN TRASCENDENTAL HORTA - SANS

El Horta, tras su victoria tan inesperada como brillante en la pasada jornada en el terreno del Badalona, se apresta a recibir en sus dominios de la calle Felíu y Codina al actual líder. El choque tiene tintes de trascendental, porque el Sans se presentará en el terreno de juego hortense dispuesto, como es natural, a ratificar su condición de líder, y al mismo tiempo con el ánimo de recuperar el punto que dejó escapar en su campo frente al Manresa, cuando no los dos que ha de disputarle al Horta. Pero el once hortense, por lo que a él atañe, no creemos se deje sorprender en su feudo, y sí por el contrario aprovechará la ocasión para ante sus incondicionales dejar constancia de que su triunfo en el campo del Badalona no fué producto del azar. Es obvio decir, pues, la firme moral que anida en el cuadro blanquillo tras su espléndida victoria, y lo mucho que habrá de jugar el Sans para salir imbatido. Un partido este Horta-Sans que dará mucho juego sobre el terreno e indecisión en el marcador.

Escaso interés ante el encuentro Inglaterra-Irlanda para el campeonato mundial

Wembley, 3. — El partido eliminatorio correspondiente al campeonato mundial del próximo año, entre Inglaterra y la República de Irlanda, que se celebrará el miércoles próximo, ha despertado muy poco interés entre los aficionados, ya que, según las autoridades del estadio sólo se han vendido 30.000 entradas. El estadio tiene capacidad para 100.000 espectadores; las 70.000 entradas restantes se pondrán a la venta el mismo día del encuentro. — Alfil.

NUESTROS TELEFONOS:
REDACCION: 25-58-54
ADMON.: 25-58-44

E' Barcelona, gran atracción

victorioso hacia la consecución del título que a puesto a su alcance si logra salir invicto de las cuatro confrontaciones que le restan por jugar en el Palacio Municipal. De estos cuatro partidos tiene que jugar dos el conjunto azulgrana ante el Juventud, uno correspondiente a la primera vuelta y el otro a la segunda. El primero de estos partidos se jugará, pues, el domingo y de él cabe esperar mucho bajo todos los órdenes.

Si analizamos el juego desarrollado por el Barcelona en sus dos últimas actuaciones podemos admitir como verosímil y con la natural ponderación que el conjunto azulgrana está actualmente en posesión de todo el poder de un gran conjunto. Esto se lo proporciona, ante todo, el gran poder realizador del internacional Bonareu que tras su reincorporación al equipo ha recobrado una forma realmente satisfactoria por la profundidad de sus acciones y el acierto de sus intentos de tiro al cesto. Su zancada profunda y su envergadura considerable es casi un arma incontenible para sus adversarios que buscan en el sistema táctico de cerrar la eficacia del pivot azulgrana, pero con buen tino y previéndolo, el Barcelona despliega una ofensiva abierta que con certero tiro a media distancia obliga a descongestionar las defensas en bloque para lanzarse luego por los huecos que proporcionan los aciertos a distancia de Cano y Parra, para contar también con un Bellmore óptimo en los rebotes y un Canals ordenador y con mucha garra en juego defensivo.

Un nutrido número de reservas idóneos proporciona al Barcelona la consideración estimable de ser uno de los equipos potentes con posibilidades a alzarse victorioso en los cuatro partidos que le faltan ante Juventud (dos), Madrid y Estudiantes, máxime considerando que estos partidos han de celebrarse todos en Barcelona.

Este es el análisis actual por lo que concierne a las posibilidades del Barcelona. Pero sería pecar de ligereza no considerar, de otra parte, lo que pesa la oposición del Juventud que, recuperándose paulatinamente, derrotó al Aismalibar el domingo pasado, precisamente en unos momentos en que los de Montcada iban decididos a por la calificación para la Copa del Jefe del Estado — cuatro primeros clasificados de la Liga —. Además, el Juventud no se resigna, lógicamente, a quedarse en la situación en que se halla, porque a juzgar por su última victoria sobre Aismalibar, dejó ya entrever que ha recobrado su camino ascendente que lo marca la firme incorporación del joven y alto Auladell, la forma estable y certera del tiro en suspensión del completo Ballester, la dirección de un Brunet cuyo sosiego y eficacia no quiere verse relegada a un plano inoperante y, en fin, la incisiva penetración de un Enseñat que la propicia su hábil finta y mortífero tiro a distancia en unión de esa fortaleza de juego de Fajeda que eleva a índices magníficos el rendimiento de un equipo que, como el Juventud, es de los que difícilmente se resigna a no imponer su personalidad.

Por todo ello es más que probable que el partido del próximo domingo en el Palacio sea de los más memorables entre los muchos que ya se han celebrado en esta Liga Nacional, repleta de pugnas enconadísimas del más bello sabor atlético y espectacular.

LOS DE MADRID

Dos de los equipos catalanes, Orillo verde y Aismalibar, los dos que con un partido jugado más comparten un teórico primer puesto de la Liga, van a jugar en el Frontón Fiesta Alegre dos encuentros decisivos — ¿cuál no lo es? — ante el Madrid y Estudiantes. Ni que decir tiene que la papeleta de los dos clubs catalanes es harto difícil, pero los aficionados catalanes y con mayor motivo sus respectivos seguidores no pierden confianza en sus favoritos y aun reconociendo las dificultades que entrañan tales partidos, sueñan con una gesta que colme sus naturales posibilidades

Jso
MOTOCICLETAS
TRICICLOS
Facilidades de pago con intereses puramente bancarios
Finanzauto, S.A.
BALMES, 212-216. TEL. 373308 BARCELONA


CID
MAS AGIL
El como todo buen deportista, tonifica sus músculos después del ejercicio con un masaje de
LINIMENTO
masagil
de acción rápida y segura
E. N. 2303

El Mundo Deportivo

Domingo, 5 de mayo de 1957
AÑO LII. — NUMERO 10.455

DIARIO ILUSTRADO

EDICION DE LA MAÑANA
Precio del ejemplar: 1'20 pesetas

SUSCRIPCION
España — Ptas.
1 mes
3 meses
6 meses
1 año
Extranjero — Ptas.
3 meses
6 meses
1 año

PUBLICIDAD
Según tarifa

TELEFONOS
Redacción
Día y noche, 22-58-34
Sólo noche — 25-58-44
Administración
Publicidad — 25-58-44
Venta — 25-58-44
Suscripción — 25-58-44

MEDIO SIGLO AL SERVICIO DEL DEPORTE

Redacción, Administración y Talleres: Calle Diputación, 338 - BARCELONA (9)

UN ALTO EN EL CAMINO de la Vuelta a España (G. P. Firestone)

Examen de la situación de la Vuelta Ciclista a España, desde Cuenca

Bahamontes, en el plan individual y España por equipos, han de establecer una vela de armas constante, de sus posiciones

VUELTA a ESPAÑA

DEL 26 DE ABRIL
AL 12 DE MAYO 1957

UNA ORGANIZACION
DE
PRENSA REUNIDA
CON
El Mundo Deportivo



Los corredores, bordeando un río. Pintoresco panorama que Juanito Bert captó con la larga hilera de corredores

Cuenca, 4. — (Crónica telefónica).

de nuestro enviado
JUAN PLANS

Remo Roveri, el periodista italiano que con ésta cumple su tercera Vuelta a España, después de hacer un sentido elogio de la misma en su aspecto organizativo, espectacular y deportivo, acaba de hacer «correr el velo de la verdad», ante el cuerpo informativo de la misma en el curso de una comida ofrecida a los periodistas en el Círculo de la Constancia, de Cuenca.

Remo es un técnico con un pasaporte acribillado de sellos de entradas y salidas en todos los países de Europa, siempre con la misma misión y el mismo sentido: presenciar y reseñar carreras de bicicletas.

Su retina, está llena de imágenes y de hechos y su imaginación es un rico manantial de frases y consejos que él brinda espontáneamente, casi sin querer, con palabra fácil y amena.

Pues bien, con toda esa sencillez sin levantar la voz y con una suprema elegancia, acaba de decirnos que Federico Martín Bahamontes no puede ganar la Vuelta a España. Tampoco ha dicho que ello sea un imposible, ni que esté vedado a las grandes condiciones atléticas de Bahamontes, sólo ha puesto como condición, una mayor ayuda y una más eficiente colaboración por parte de los elementos de su equipo, porque ha levantado la punta de un tapete en la que no se descartaba una posible coalición extranjera orientada no sólo contra Bahamontes, sino contra todo aquel que quiera inmiscuirse a sus apetencias económicas...

Adviértase bien la posición del señor Roveri, que es ante todo, un periodista neutral, pero que su experiencia en estos menesteres pone ante la obligación de enterarnos del peligro que corren las actuales posiciones del equipo español.

Exactamente. Porque así son de fáciles las deducciones cuando se deja aparte la contemplación de los maravillosos paisajes de nuestra Península y se aísla uno de las diversiones para concentrarse estrictamente al desarrollo de la carrera.

El planteamiento de Roveri, toma cuerpo si se repasa la clasificación y se estudia la situación de los hombres de cada equipo. Veamos, por ejemplo, en primer lugar como está:

Italia: Fornada, 9; Nencini, 10; Boni, 14; y seis hombres clasificados a partir del 42 en la «general». Muchos servidores para tan pocos señores, o lo que es igual, pocos a ganar y muchos, demasiados a la hora de repartir.

Aun admitiendo que haya camaradería y buen entendimiento en el seno de los trasalpinos, sus exiguas posibilidades económicas han de causar malestar en las huestes de Petrelli, y provocar el divorcio de los hombres poderosos de su equipo desentendiéndose de los pobres, o sea de los peor clasificados.

Bélgica: Con sólo cinco hombres en pie, aunque con mejor situación de conjunto que Italia, se halla en el mismo caso puesto que de todos ellos el único que tiene probabilidades para obtener un premio «gordo» es Adriaenssens pero su dinero repartido entre todos daría un pésimo dividendo. Es el caso del padre rico que, al morir, deja cinco hijos pobres...

Portugal: Ha dejado más de la mitad de sus efectivos por el camino y de los cuatro que quedan, sólo Barbosa y Da Silva, que actúan en un plan muy individualista y sin ninguna colaboración, con una clasificación regular. 16 y 18 respectivamente. Car-

(Continúa en 3.ª pág.)

LA EDICION DE HOY DOMINGO DE
El Mundo Deportivo
SE VENDE AL PRECIO DE
Ptas. 1'20 ejemplar
EN CUMPLIMIENTO DE LO DISPUESTO POR LA DIRECCION GENERAL DE PRENSA

EVARISTO Y EL SAARBRUCKEN

grandes atractivos del homenaje a Velasco

ESTA TARDE EN EL CAMPO DE LAS CORTS

Los alemanes, entrenaron en la mañana de ayer y causaron gran impresión

A Velasco se le va a dedicar el homenaje que se merece. El hombre que con su desinterés y vocación de verdadero aficionado lo diera todo por el Barcelona, podrá comprobar esta tarde que todo tiene su correspondencia.

Y es que reúne tales alicientes el partido de su homenaje que no dudamos en pronosticarle un éxito total, tanto en lo deportivo como en lo económico.

En lo deportivo porque juega un equipo alemán de gran clase y porque hace su presentación el famoso as brasileño, Evaristo. Y en lo económico porque Las Corts, al conjuro de tanto aliciente registrará el lleno de las grandes solemnidades.

Los alemanes se entrenaron ayer mañana en el campo de los azulgrana. Estuvieron más de una hora en contacto con el verde césped. Empezaron con ligeros ejercicios de precalentamiento; luego siguieron con diversos ejercicios gimnásticos, para pasar a los de tipo técnico y culminar su preparación en un corto partido de «siete contra siete», a un solo toque en su primera fase.

Del entrenamiento pudimos sacar la impresión de que los hombres que forman el equipo del Saarbrucken son jugadores que conocen sobradamente el oficio. Algunos de ellos nos dieron una magnífica exhibición de técnica, de dominio de balón y durante el partido pudimos comprobar que no es corto precisamente el bagaje técnico individual de todos y cada uno de ellos. Causarán sensación esos hombres a poco que les sople el viento de la inspiración. Técnicamente hablando les consideramos superiores al resto de los equipos alemanes que hemos visto desfilar por nuestros terrenos de juego.



En la parte alta, el potente equipo del Saarbrucken, que tan grato recuerdo dejó en su última jira por España y al que veremos jugar mañana en Las Corts, contra el Barcelona. A la izquierda, el portero Camil Fischbach, una de las grandes figuras del equipo alemán

Después del entrenamiento, el entrenador del equipo alemán, «herr» Han Pilz, nos ratificaba el equipo que anticipara en El Prat:

—Todos están estupendamente en lo físico; jugarán, pues, los que ya anunció ayer: Maklicza; Alfz, Puff, Keck; Thiel, Philippi; Otto, Martín, Kinkert, Zakel y Albert.

La preparación de los alemanes la han presenciado el entrenador azulgrana y algunos jugadores. Balmanya, preocupado por el ataque de urticaria que ha sufrido y por la preselección de siete hombres que ya no verá

(Continúa en 4.ª pág.)

Esta mañana en Montjuich

España y Holanda disputarán la final del Torneo del Cincuentenario del hockey en España

Por la tarde, en Las Corts, Austria-Sudáfrica para el tercer lugar



El jugador tarrasense, Roig (primero de la izquierda), el benjamín del equipo nacional, en un oportuno remate que fué el primer gol de España en el partido jugado contra Finlandia (Foto Biarnés)

1907 — 1957

Esta mañana, en Montjuich, quedará resuelto el Torneo Internacional de Hockey del Cincuentenario. Y la intensa jornada ofrecerá el partido de clasificación para los puestos tercero y cuarto, entre Austria y Sudáfrica, por la tarde, en Las Corts, que, después de haber dilucidado ayer mañana, en el Polo, Austria y Francia, sus sexto y quinto puesto, respectivamente, de la competición, permitirá que el torneo en cuestión tenga su clasificación exacta del primero al último lugar.

Es de esperar que hoy el nuevo campo de Montjuich ofrezca el mismo aspecto en su graderíos que el día de la jornada inaugural, miércoles último, en que fué muy numeroso el grupo de asistentes — aficionados y público —, hasta el punto de haberse batido, según cree uno, la plusmarca de público en nuestra ciudad. Que en Tarrasa esta asistencia de espectadores es algo consubstancial al hockey, ya lo sabemos hace bastantes años, y lo hemos comprobado en múltiples ocasiones. Pero en Barcelona, este halagador aspecto de nuestro deporte puede muy bien reiterarse hoy o, mejor dicho, esta mañana, en Montjuich.

Proclamados finalistas los equipos de España y de Holanda, sólo nos

(Continúa en 4.ª pág.)

ARANDA

CAMPEON DE EUROPA frente al ágil estilista Marqués

Esta mañana en el Price

EL PROGRAMA DE LA REUNION
Bravo — Font
Beny — Mateu
Heras — Gracia
Willy Martín — Kid Rocha
Aranda — Marqués



ARANDA

Ofrece la oportunidad de presenciar, en el combate estelar de la matinal de hoy en el Gran Price, un choque de esos que hemos dado en llamar de auténtico deleite para los que gustan de saborear la lucha en su más puro estilo, sin vicdencias, ni intemperancias tan en boga hoy en día. Porque lucha de pura calidad es la que, sin ningún género de dudas pueden ofrecernos sobre el tapiz del popular y céntrico local de Las Rondas, en la mañana de este domingo, no sólo el campeón de Europa, del peso semimedio y reciente ganador del Trofeo «El luchador más completo», el ya conocido y simpático Aranda, sino también su ad-

(Continúa en 4.ª pág.)

UN BARCELONA-JUVENTUD de excepcionales perfiles

garantía firme de emoción y espectacularidad

ESTA TARDE EN EL PALACIO DE DEPORTES

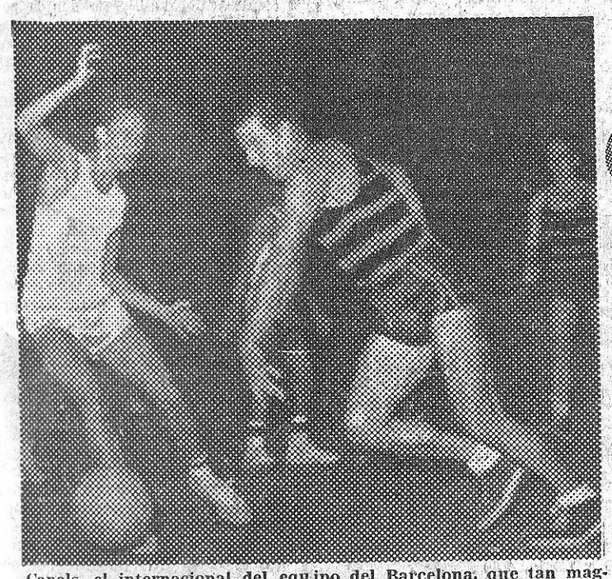

Canals, el internacional del equipo del Barcelona, que tan magníficamente viene actuando en la Liga, en uno de sus peligrosos avances. — (Foto Bert)

Barcelona y Juventud medirán esta tarde sus fuerzas entre sí en un partido de singular trascendencia para ambos equipos. En anteriores comentarios hemos tratado de analizar a importancia que la victoria lleva implícita tanto para el Barcelona —que se halla en una inmejorable posición cara a la decisiva batalla por el título—, como para el Juventud que, pese a los tropiezos con que inició la Liga Nacional, sigue teniendo todavía unas posibilidades ciertas de clasificarse honrosamente y de hacer oír su voz, inclusive, en el debate final...

Partido, pues, de gran importancia para ambos equipos, obligados totalmente a rendir un de-

(Continúa en 4.ª pág.)



MAGNIFICA EXCURSION CON AUTOPULLMAN A MADRID CON LA COLABORACION DE «EL MUNDO DEPORTIVO» PARA PRESENCIAR EL PARTIDO DE COPA S. E. EL GENERALISIMO

Real Madrid
Barcelona

Salida: Sábado, 11 mayo
LOCALIDAD NUMERADA RESERVADA

VIAJE ESTE AÑO POR
VIAJES Marsans, S. A.
es más agradable!!

Ramblas, 134-136 Tel. 21-30-97
P.º Gracia, 13 Tel. 31-25-05
Av. G. Franco, 115 Tel. 37-34-00

EL PARTIDO ELIMINATORIO PARA EL CAMPEONATO DEL MUNDO

Escocia - España

se juega el próximo miércoles en

Glasgow

El Mundo Deportivo ha desplazado a la capital escocesa en calidad de enviado especial, a su redactor

Carlos Pardo

Lea mañana lunes, en las páginas de

El Mundo Deportivo

la primera de sus crónicas

JEAN SANTANBEIN

esperanza del pugilismo francés

SERA EL ADVERSARIO DE GALIANA

Chico Santos-Salcedo, sensacional semifondo

EL JUEVES POR LA NOCHE EN EL PRICE

Uno de los valores representativos del boxeo francés que por su excelente clase y exuberante juventud más se ha distinguido durante la temporada parisiense, es Jean Santabein. Este joven valor viene destacando en el vecino país con tanto empuje que ha necesitado para encaramarse en los primeros lugares de la categoría de los ligeros de un tiempo con toda evidencia breve, respaldado por victorias consecutivas sobre hombres de reconocido prestigio, que si le superaban en veteranía, cuando fué la hora de su confrontación hubieron de dejarle expedito el paso hacia los lugares altos de su categoría.

Recientemente Jean Santabein venció a Granger y a Clavel, logrando un combate nulo con Richard el pasado mes de abril.

Éste es el adversario escogido para Galiana, el cual, sin duda alguna obligará a nuestro ex campeón europeo a ofrecernos todo el caudal de su espectacular y efectivo boxeo si no quiere ser puesto en un brete por el joven valor del boxeo galo.

En el combate de semifondo, otro combate internacional de gran atracción nos será ofrecido en este extraordinario programa.

Chico Santos, el hombre que irrumpió en nuestros rings de forma sensacional venciendo a cuantos adversarios le fueron opuestos, y que en su última actuación frente al campeón español Ben Buker II no tuvo, según se dice, su día, reaparecerá dispuesto a borrar aquel punto negativo en su historial enfrentándose al ex campeón español Salcedo, tanto tiempo alejado de nuestros rings, después de su triunfal jira por el extranjero, donde cosechó brillantes victorias.

Y para complementar el carácter internacional de toda la velada, en dos combates a seis asaltos, tomarán parte los alemanes Dieter Wemholmer y Horst Borzoskowski.

Sus contrincantes en esta ocasión serán, para Wemholmer, vencedor de Amaya por K. O., García Hidalgo, el gran pegador castellano. Y para Borzoskowski, el discutido y siempre espectacular Vilardell II.

Como preliminar, a la distancia de seis asaltos, se enfrentarán los gallos Sauret e Hidalgo.

Cobre brillante a espesor
níquel, cromo. Equipos estáticos y automáticos.
Ultimos procedimientos
SANCHIZ BUENO, S. A.
PLAZA TETUAN, 19-20 Tel. 25 44 43

LADRILLOS
ANGUERA
Teléfonos 138 y 102
TORTOSA

Trapería FORES
DESPERDICIOS EN GENERAL
RAMBLA CATALUÑA, 109
Teléfono 167 - TORTOSA

FONDA-RESTAURANTE
SIBONI
de BELLES - GUASCH
Teléfono 20 TORTOSA

PASCUAL (Vadoret)
Reparaciones y ventas de Motocicletas DERBI, EVYCSA y GUZZI
Ciclomotores MOBYLETTE
Gran surtido en bicicletas B-H
Accesorios de todas clases
Precios ventajosísimos
Puente, 31 - T. 283 - VINAROZ

FONDA CARDONA
COCINA TIPICA Y SELECTA
Rambla de Cataluña, 34 y 36
Teléf. 332 TORTOSA

Hijas de Germá Piquer
GENEROS PAJA Y MIMBRE
Expendeduría de explosivos y Artículos de Caza de la U. E. de la Dinamita, S. A., Madrid
Mayor, 14 - T. 207 - VINAROZ

FONDA PARIS
Teléfono 350
Reus, 2 TORTOSA

Motocicletas CLUA
Agencia oficial VINAROZ y Comarca
FRANCISCO TARREGA
San Francisco, 2 Tel. 241

FONDA DEL EBRO
Agua corriente en todas las habitaciones
T. González, 2 - T. 43 - TORTOSA

Joyería - Relojería
AMOR
Cervantes, 11 - Teléfono 261
TORTOSA

SERVICIOS MECANICOS
Lambretta
BERENGUER IV, 22 Teléfono 78 TORTOSA

MOTOS - VELOMOTORES
BICICLETAS PLA
ACCESORIOS - NEUMATICOS
Exposición y venta: Av. Generalísimo, 61-63, y Pl. España, 5
Talleres: Parra, 12 Teléfono 313 TORTOSA

BICICLETAS
"MARTI"
CONCESIONARIO EXCLUSIVO PARA TODA ESPAÑA:
VICENTE TENFARINES
Motos - Accesorios - Bicicletas
VENTAS MAYOR Y DETALL
Avda. Corazón de Jesús Teléfono 104
VALL DE UXO (Castellón)

COOPERATIVA LECHERA DE TORTOSA
PIDA EN TODAS PARTES:
Caolé-Cremel-Yoghourt
PODEROSOS ALIMENTOS

HOTEL VICTORIA
SERVICIO DE RESTAURANTE - MAXIMO CONFORT
Salones reservados para banquetes y fiestas
Avda. Generalísimo, 15 Tel. 438 TORTOSA

CONSTRUCCIONES CARME
Gil de Federich, 3 TORTOSA

Espumosos JUAN
San Francisco, 77 - Tel. 150 - VINAROZ

Joyería LOPEZ
RELOJERIA - OPTICA
Calle Mayor, 10 VINAROZ

Vespa
SUBAGENCIA OFICIAL
PARA TORTOSA Y COMARCA
RAFAEL VIÑES GOMBAU
Perito industrial electromecánico
Avda. Generalísimo, 65
Teléfono 237
TORTOSA

BAR VENTA DE GERMAN
CARRETERA BARCELONA-VALENCIA
(entre TORREBLANCA y OROPESA)

RESTAURANTE AIXALA
BAR-RESTAURANTE SERVOL
Pedro Aixalá Masó
Habitación baño - Room bath
Chambre bain - Zimmer bad Teléfono 82 VINAROZ

RELOJES UNIVERSAL
KARDEX y ARVA
ARTURO VALLES - D'en Carbó, 15 - Tortosa

Vespa y la llegada de la Vuelta a España a Barcelona

Continuamente van llegando nuevas colaboraciones para que la llegada de la Vuelta Ciclista a España, en su XII edición, revista caracteres de acontecimiento. En esta ocasión nos cabe la satisfacción de destacar la que ha ofrecido don Silvio Dequi, representante exclusivo de Moto Vespa, cuyos sentimientos deportivos son sobradamente conocidos, así como su apoyo a las grandes manifestaciones deportivas.

Moto Vespa está, pues, dispuesta a que esta aportación de los famosos «scooters» sean una nota simpática y de colorido en el recibimiento de los barceloneses van a tributar a los grandes de la ruta, grandes por su clase indiscutible, ya sean nacionales, ya sean extranjeros, y grandes también por el duro esfuerzo a que les obliga una prueba ciclista de las características de la Vuelta Ciclista a España, a la cual se ha unido este año la inclemencia del tiempo.

Ello ha sido un motivo más para que don Silvio Dequi se haya decidido a dar un mayor aliciente a su colaboración al Comité de Barcelona de la Vuelta. Por un lado ha puesto a disposición del Comité local barcelonés los vehículos precisos para enlaces, servicios derivados de la llegada y, además, organiza una gran caravana vespista para salir a recibir a la caravana multicolor de la prueba nacional.

Con este motivo los vespistas barceloneses, como siempre dispuestos a participar en cuantas concentraciones con este simpático y útil vehículo se trata y que redundan en el mayor prestigio de nuestra querida ciudad, han empezado a prepararse para que dicha concentración adquiera caracteres excepcionales, es decir, de acuerdo con la gran cantidad de usuarios de dichos «scooters» con que se cuentan en Barcelona.

El Comité local de Barcelona de la Vuelta Ciclista a España, no puede por menos que felicitar este apoyo que recibe de todos los sectores barceloneses, en esta ocasión a los entusiastas del Moto Vespa barcelonés. — C.

CAFE RESTAURANTE
de PAS QUE
GUILLERMO ARTIMAÑA
TORTOSA

TALLER MECANICO
LUIS CARDONA
Carretera Barcelona - TORTOSA

Creaciones MORELL
Edredones - Colchas - Tapicerías
VINAROZ

Otro Trofeo Martini

EL DOMINGO PROXIMO, PARA AMATEURS, ORGANIZADO POR LA U. C. TARRASA

La Unión Ciclista Tarrasa sigue prodigándose en su intensa labor pro ciclismo, estimulando un buen equipo de corredores amateurs, y no olvidándose de incrementar las organizaciones ciclistas, que forman páginas brillantísimas en su largo historial.

Para el domingo próximo, día 12 de mayo, anuncia una interesante carrera para amateurs, nueva en su programa. Es un Trofeo Martini y I Premio Estación de Servicio Soler.

El recorrido es de 100 kilómetros, por Tarrasa, Sabadell, Sentmenat, Castellar, Tarrasa, Rubí, San Cugat, Rabassada, Vallvidrera, Santa Cruz de Olorde, Molins de Rey, Pallejá, San Andrés de la Barca, Martorell y Tarrasa.

Premios: 1.000, 700, 500, 300, 200, 100, 50, hasta 15 premios.

Trofeo Estación de Servicio Soler para el vencedor y Trofeo Martini para el club vencedor por equipos de tres corredores.

111 inscritos en el II Trofeo MARTINI

Mañana lunes continuará la entrega de dorsales

La segunda edición del Trofeo que dedica la casa Martini & Rossi a las amateurs con motivo de la llegada de la Vuelta Ciclista a España, ha merecido una vez más el apoyo entusiasta de los futuros aspirantes a los puestos de honor del ciclismo español.

Ciento once inscritos al II Trofeo Martini, de los cuales ochenta y nueve retiraron ayer su dorsal en las oficinas del Comité de Barcelona de la Vuelta, instalados en el edificio de EL MUNDO DEPORTIVO, esperan impacientes el momento de lanzarse por la fuerte cuesta de la «Font del Gat», a la conquista de dicho trofeo, y si individualmente existe este espíritu de lucha, no menos lo es por parte de las entidades, ya que el magnífico Trofeo que para equipos de Clubs ofrece Martini, es digno de exponer en la más completa vitrina de trofeos.

La carrera se disputará a seis vueltas al circuito grande de Montjuich, esto es, pasando por detrás del Estadio, totalizando 25 kilómetros y precisamente por su poco kilometraje obliga a los participantes a una continuada lucha, sin respeto para la susodicha «Font del Gat», como por el rápido descenso que ofrece el circuito en el lado del Pueblo Español.

La animación e interés a lo largo de unas horas ante las mesas de los señores árbitros y cronometradores, que lo serán los colegiados señores Ehrique Plans, J. A. Casino, P. Bayo, M. Oliver y F. Ussetti, fué extraordinaria. Los muchachos comentaban las características de la carrera y en todos ellos la ilusión de superar el tiempo record establecido el pasado año por Pérez Francés: 6 m. 15 s.

Esta es la incógnita en vista al II Trofeo Martini para amateurs, preliminar de la llegada de la undécima etapa de la Vuelta Ciclista a España. Precisamente para obligar a mayor combatividad a los participantes, en cada vuelta, tanto en el paso ante la tribuna de la Avenida de Rius y Taulet, como en lo alto de la montaña, puntuarán los cinco primeros corredores: con, 5, 4, 3, 2 y 1 punto. Además, si ello no fuese bastante aliciente, D. E. Fabregat, director de Martini, ha ofrecido además de diez mil pesetas en lotes deportivos, seis nuevas primas a base de lotes de botellas de la acreditada marca de vermuts, valorados cada uno de ellos en 250 pesetas. Todo induce a considerar que la carrera que se iniciará el martes en el circuito de Montjuich a las 4'30 de la tarde, será nuevamente una gran atracción deportiva de la llegada de la Vuelta.

Han quedado algunos rezagados por retirar el dorsal y los árbitros a los que han ayudado en su misión, el señor Sebastián Masdeu, director de la carrera, y Lasaosa y Angulo, de la Comisión Organizadora de la misma, han decidido que mañana, lunes, de 7 a 9, se continuará con las labores de entrega de los dorsales a los participantes.

Atención, pues, a los que todavía no lo hubiesen recogido. Mañana, lunes, de 7 a 9 de la noche en EL MUNDO DEPORTIVO, Diputación, 338.

J. CASTRO CHESER

VESPA CLUB
INVITA
a todos los vespistas que quieran participar en el recibimiento de la VUELTA CICLISTA A ESPAÑA a su llegada a nuestra ciudad.
El punto de reunión para salir en caravana, será en el local social del VESPA CLUB BARCELONA, calle Balmes, número 224, a las 15 horas del próximo martes día 7.
Los participantes serán obsequiados con entradas para presenciar la etapa en el circuito de Montjuich.
Inscripciones: En Secretaría de VESPA CLUB, de 7 a 9 de la tarde.

Novena etapa: Cuenca-Valencia
(249 kilómetros)

Media horaria: 36'900 kms.

Kilómetros recorridos	LOCALIDADES	Horario probable
	Provincia de Cuenca	
0	CUENCA	9'30
5	Villar de Olalla	9'39
29	Baños de Baldeganga	10'17
42	San Lorenzo de la P.	10'37
53	Olivares de Júcar	10'55
67	Valverde de Júcar	11'17
84	Olmedilla de Alarcón	11'44
100	Motilla de Palancar	12'20
114	Castillejo de Iniesta	12'32
130	Minglanilla (control)	12'58
	Provincia de Valencia	
142	Puerto de Contreras (segunda cat.)	13'20
150	Villagordo del Cabriel	13'32
164	Caudete de las Fuentes	13'54
171	Utiel	14'05
182	Requena	14'23
190	Rebollar	14'36
206	Venta Mina	15'02
212	Alto del Portillo	15'14
219	Chiva	15'23
243	Manises	16'03
249	VALENCIA	16'15

Décima etapa: Valencia-Tortosa
(177 kilómetros)

Media horaria: 37'200 kms.

Kilómetros recorridos	LOCALIDADES	Horario probable
	Provincia de Valencia	
	VALENCIA	13'00
0	Masamagrell	13'07
4	Puzol	13'18
11	Sagunto	
	Provincia de Castellón	
21	Almenara	13'35
34	Nules	13'57
45	Villarreal	14'14
53	Castellón	14'27
67	Benicasim	14'50
74	Oropesa	14'50
90	Torreblanca (control)	15'25
103	Cruce Alcalá	15'45
112	Santa Magdalena de P.	16'00
125	Benicarló	16'20
133	Vinaroz	16'34
	Provincia de Tarragona	
147	Ulldecona	16'58
162	Santa Bárbara	17'21
177	TORTOSA	17'45

PERFIL DE LA ETAPA

LA DE HOY

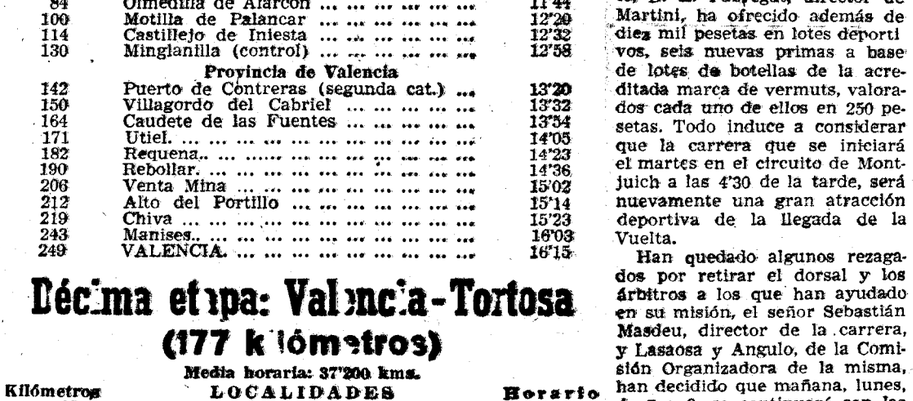

LA DE MAÑANA



A MONTSERRAT
SALIDAS DIARIAS
PZA. UNIVERSIDAD, 12 - TEL. 21-12-52

LAS TODOS LOS MIERCOLES
Sección especial de Motor

GRAN LICOR ESTOMACAL BONET DE FAMA MUNDIAL

VIENE DE LA PAGINA

Esta mañana en Montjuich

resta esperar que sea el mejor el que resulte vencedor. Y a éste nadie podrá quitarle el título de ganador del Torneo Internacional de Hockey en España, competición que forma parte del Cincuentenario de Hockey en España.

Cuya introducción y primeras armas se atribuye un amigo — el Mesías del Hockey —, mientras en Tarrasa hay quienes aseguran y afirman que fueron ellos los primeros en darle con el palo a la bola... con permiso de los «vetustos» de Madrid, posiblemente los más sorprendidos, con sus andanzas de principio de siglo, que les adjudica el «inventor» en España del Hockey... En fin, tiempo habrá de volver sobre este asunto y concretar sobre paternidades más o menos auténticas y demostradas.

Tuvo suerte Holanda ante Austria, puesto que por un solo tanto lograron los holandeses su clasificación de finalistas. Un «penalty-córner» transformado con fortuna y acierto, les valió para convertirse en finalistas, mediado el primer tiempo. Empatando, Austria se clasificaba por su mejor promedio de tanteo, y aunque el partido tuvo alternativas y los austríacos tuvieron alguna ocasión de conseguirlo, el resultado no se alteró. El final llegó con el palo en alto los austríacos para otro «penalty-córner» que hubiera podido ser tanto, pero el silbato arbitral precipitado, impidió la ejecución de la falta.

En el segundo partido de la tarde, ayer, en Tarrasa, España obtuvo una magnífica y mínima victoria sobre el equipo de Sudáfrica, una potencia en hockey, con juego depurado y muy buena técnica todos sus jugadores. Lo demostraron ejerciendo algunos ratos de dominio sobre los españoles, pero éstos, luego de haber marcado su primero y único gol, defendieron el resultado con coraje y gran entusiasmo.

Los sudafricanos pudieron incluso empatar, pero el defensa Arnán salvó dos bolas peligrosas sobre la misma línea de portería, siendo ovacionado por el numeroso público que presenció los dos partidos. Ahora bien, hay que tener en cuenta que, aun empatando, era el equipo español el que se clasificaba, por su mejor promedio de tanteo, ya que los siete tantos logrados a costa de Finlandia constituían una inapreciable ventaja para los nuestros. En resumen, un gran partido defensivo y un gran triunfo de la selección nacional española.

Por lo menos, la consideración de finalista en el Torneo Internacional del Cincuentenario, nadie puede ya quitársela a nuestro equipo y a sus integrantes.

Cronometraje oficial
LONGINES

AUSTRIA, 0; HOLANDA, 1

En el primer encuentro de la tarde de ayer, entre holandeses y austríacos, las alineaciones, a las órdenes de Maciá (España) y el sudafricano Mac Iedowie, fueron éstas:

Austria. — Jezabeck, Holzapel, Knoll, Schimmer, Kleiber, Schuster, Niederle, Schmied, Koller, J. Pecanka y R. Pecanka.

Holanda. — Mulder, Terlingen, Dryver, Wagener, Loggere, Van Dyck, Kristen, Van Grimbergen, Van Ervens Dorens, Overdykink y Van Beaumont.

En el primer tiempo marcó para Holanda, de penalty-córner, el defensa Dryver. Con este único marcaje se llegó al final del encuentro, en el que hubo fases de interés.

ESPAÑA, 1; SUDAFRICA, 0

Arbitrando Franck (Bélgica) y ovatio (Italia), los equipos formaron así:

Sudáfrica.—Woods, Davis, Faulds, Searle, Gibb, Scott, James, Richardson, Morgan, Oehley y Phillips.

España. — Urzanqui (Egara), Arnán (Barcelona), Cavaller (Polo), E. Dualde (Polo), Fuentes (Tenis S. S.), Macaya (Polo), Usoz (Polo), Roig P. (Tarrasa), Murúa (Club de Campo) y Urquijo (Tenis S. S.)

A los 13 minutos, una gran jugada de Usoz la resuelve el portero sudafricano con una buena parada, pero el delantero centro, Roig, muy oportuno y bien colocado, obtiene el tanto de la victoria para España.

Hubo fases de dominio español, pero el trío defensivo — especialmente Arnán — impidieron que igualasen los sudafricanos.

Una ovación premió al final la buena labor de nuestros internacionales y su victoria.

LAS CLASIFICACIONES

	GRUPO A				
España		2	2	0	4
Sudáfrica		2	1	0	2
Finlandia		2	0	0	0
	GRUPO B				
Holanda		2	2	0	4
Austria		2	1	0	2
Francia		2	0	0	0

Para decidir los puestos quinto y sexto del torneo se enfrentaron ayer Francia y Finlandia, en el campo del Polo, venciendo los franceses por cuatro goles a cero.

EL PROGRAMA DE LA JORNADA DE CLAUSURA DE HOY

A las once de la mañana, en el nuevo campo de Montjuich, se jugará el encuentro final entre las selecciones de España y Holanda, arbitrado por Zovatto (Italia) y Franck (Bélgica), y a las doce y media jugarán la selección catalana y otra del resto de España el anunciado encuentro de homenaje al hockey de nuestra región. Arbitrarán Maurel (Francia) y Maciá (España).

Por la tarde, en el campo de Las Corts, como preliminar al encuentro de fútbol, contenderán Sudáfrica y Austria, para decidir los puestos tercero y cuarto del Torneo del Cincuentenario del Hockey en España.

Por la noche, en el Palacio Nacional, a las diez y media, se celebrará la cena de gala con asistencia de participantes y el reparto de premios y trofeos.

REUNION DEL «BUREAU» DE LA FEDERACION INTERNACIONAL

En el salón de actos del Ayuntamiento de Tarrasa tuvo lugar ayer, sábado, la reunión del «Bureau» de la Federación Internacional de Hockey, con asistencia de la mayoría de sus miembros, deplazados especialmente a España en ocasión de las Bodas de Oro del hockey patrio.

Después de la citada reunión, de la que Mr. René Franck, secretario general del organismo que dirige el hockey mundial ha prometido darnos una referencia oficial, los asistentes a la misma, con los directivos de las Federaciones Española y Catalana, fueron obsequiados con un almuerzo en el Gran Casino. El alcalde de Tarrasa, señor Clapés Targarona, y el teniente de alcalde de Deportes, Información y Turismo, don Francisco Sabater Ametller, hicieron entrega a los asistentes de un escudo de la ciudad egarense en plata y esmalte, atención a la que correspondió el presidente del organismo regional con otro obsequio.

RESULTADOS DEL TORNEO «FAIR-PLAY»

En la jornada de ayer, sábado, última del torneo «fair-play», entre equipos de nuestra región y los extranjeros invitados por éstos, se dieron los siguientes resultados:

EN TARRASA

Egara — Lausana	5—
At. Tarrasa — Lyon	2—
Tarrasa — Larensche (Hol.)	2—

EN BARCELONA

R. Polo — W. Munich	3—
Junior — Limburg (Al.)	2—
Rasante (Bél.) — Barcelona	2—

Cronometraje oficial
LONGINES

Un Barcelona-Juventud

cisivo esfuerzo con tal de hacerse con una victoria de inestimable valor y, por lo mismo, de evitar un tropiezo que hoy día de frustrar, casi totalmente, las legítimas aspiraciones que tanto Barcelona como Juventud pueden alimentar en este preciso momento.

El encuentro tiene pues, asegurada la base de su emoción y de su espectacularidad, en esa trascendencia que su desenlace lleva aparejada. Como aditamento, hay que señalar la gran rivalidad que de tiempo, ha venido acentuándose en las luchas entre estos dos equipos punteros. Rivalidad que hoy habrá de manifestarse en toda su amplitud, merced al gran equilibrio de fuerzas que se vislumbra entre un Barcelona que ha pasado a ser la gran atracción de la Liga Nacional en el actual momento y un Juventud que parece haber superado los complejos en que parece debatirse cuando ha de actuar sin el cálido ambiente de los seguidores de la Peña. Aunque hoy, es de creer que en los graderíos del Palacio de Deportes, habrá de darse cita aquel nutrido contingente de «hinchas» costeños que saben bien lo que significa como elemento galvanizador de la voluntad y de los entusiasmos de los jugadores hadaloneses su presencia en los bordes de la cancha.

Esperemos, en fin, del partido de hoy, una lucha emocionante a todo serio entre dos equipos fuertes, dotados de unas poderosas reservas de juego y efectividad, y situados, ambos, en un punto de extremo equilibrio que hace imposible entrever de qué lado habrá de inclinarse el fiel de la balanza. Un partido, resulte habrán de darse cita todos los miendo, en el que necesariamenrasgos que distinguen a los partidos realmente grandes.

M. E.

ARANDA

versario de turno el fino estilista y combativo Marqués.

Pelea que ofrece no pocas dificultades al actual campeón de Europa, de los pesos livianos, precisamente por el «handicap» que en la báscula le separa de su enemigo. Circunstancia ésta que habrá de forzarle a un ritmo de mayor trepidante rapidez, para salvar así la laguna de peso que le separa de su rival y en la cual Aranda debe esta mañana fiar la casi totalidad de sus posibilidades.

En el semifondo, un choque de verdadera categoría internacional a cargo del gran campeón portugués Kid Rocha, atleta de portentosas facultades físicas y del desconcertante y duro luchador madrileño Willy Martín, el cual últimamente, sobre ese mismo escenario, ha dado lugar a no pocos incidentes por peculiar manera de comportarse en el ring. No precisamente modelo de corrección y caballerosidad.

En el tercero de la mañana, veremos al veterano, pero siempre jovial e inquieto Heras, el hombre que parece vivir de espaldas al transcurso de los años, enfrentado a un luchador pletórico de juventud y vitalidad, cual es Gracia, una de las más firmes esperanzas que vienen destacado en la nueva constelación nacional del «catch».

Anteriormente, Beny, otra de las nuevas figuras que vienen empujando con fuerza en este deporte, en este caso concreto después de una brillante campaña en el campo amateur, tendrá como oponente al experimentado Mateu, dura piedra de toque, para quien arrastra todavía el lastre de su condición de novel.

Y en el preliminar el debut en el campo profesional de Bravo frente a Font, encargado de darle la «alternativa».

BANDA

EVARISTO

hasta el próximo sábado en Madrid — ¡y el Barcelona debe disputar los cuartos de final con el Real Madrid! — nos decía:

—Fíjate en el toque de balón de estos hombres. Espléndido de verdad.

—Ya lo vemos. Pero dinos algo de tu equipo.

—En la portería jugarán Velasco y Estrems. Velasco me ha pedido jugar. El muchacho quiere despedirse con ese partido de homenaje de la afición azulgrana.

—Y tú has accedido.

—Con mucho gusto.

—¿Defensas?

—Seguer, Biosca, Gracia. En la línea de volantes jugará Flotats en el lado derecho y en el izquierdo alternarán Bosch y Segarra.

—¿Ataque?

—Bueno de verdad. Fíjate: Tejada, Villaverde, Martínez, Evaristo y Manchón.

—Desde luego, tienes razón; bueno de verdad.

—Además he convocado a Sampedro y a Vicedo. No puedo contar con Coll porque ayer fué intervenido por los doctores.

—¿Qué tiene Coll?

—La nariz. Desviación del tabique nasal. Tampoco puedo contar con Gensana, quien ha sido llamado para concentrarse en Madrid por si es requerida a última hora su presencia en Glasgow.

Naturalmente era obligado sostener un cambio de palabras con el debutante Evaristo.

—Tranquilo, muy tranquilo. El pulso no se me ha alterado — nos dijo.

—Eres hombre bregado ya en esas lides, ¿verdad?

—Eso creo.

—Evaristo nos habla con naturalidad, ¡y sonriendo!

—He podido comprobar que todos mis compañeros son «fenómenos». Por eso opino con toda sinceridad que aun extrañando en principio el juego del equipo acabaré por afianzarme, por adaptarme a la característica o a su estilo.

Martínez, que está al lado de Evaristo nos ruega una aclaración.

—Se ha dicho en una publicación deportiva que yo había dedicado mi partido contra el Atlético de Madrid a mi hijo recién nacido y a la afición azulgrana. Eso es cierto. Ahora bien, lo que ya se aparta de la verdad y no dije, es la alusión que se hace a la afición del Español, a la que guardo, como jugador profesional, todo el debido respeto.

—¿Nada más?

—Sí. Puedes decir que voy encontrándome a mí mismo en el campo de juego y que, con la ayuda de mis compañeros esperamos dar grandes tardes a nuestros aficionados.

¡Vaya homenaje que tendrá hoy Velasco! Es de los que se lo merece.

Pero de verdad...

J. N.

Circuentenario del Hockey en España

Hoy, domingo, última jornada

NUEVO CAMPO DE MONTJUICH

A las 11: PARTIDO FINAL

ESPAÑA contra HOLANDA

Y a las 12'30

SEL. CATALANA contra SEL. RESTO DE ESPAÑA

Por la tarde, a las 4.: CAMPO DE LAS CORTS

Austria - Sudáfrica

para decidir el tercer puesto

OPORTUNIDAD
Se venden varios CICLOMOTORES REX 49,9 c. c., nuevos recién salidos fábrica, con cambio 2 velocidades. Ciclomotor de lujo y consumo mínimo, exento matriculación y sin permiso conducir
Precio de verdadera ocasión
Ciclos Cataluña San Andrés, 101



MAÑANA LLEGA LA VUELTA A BARCELONA

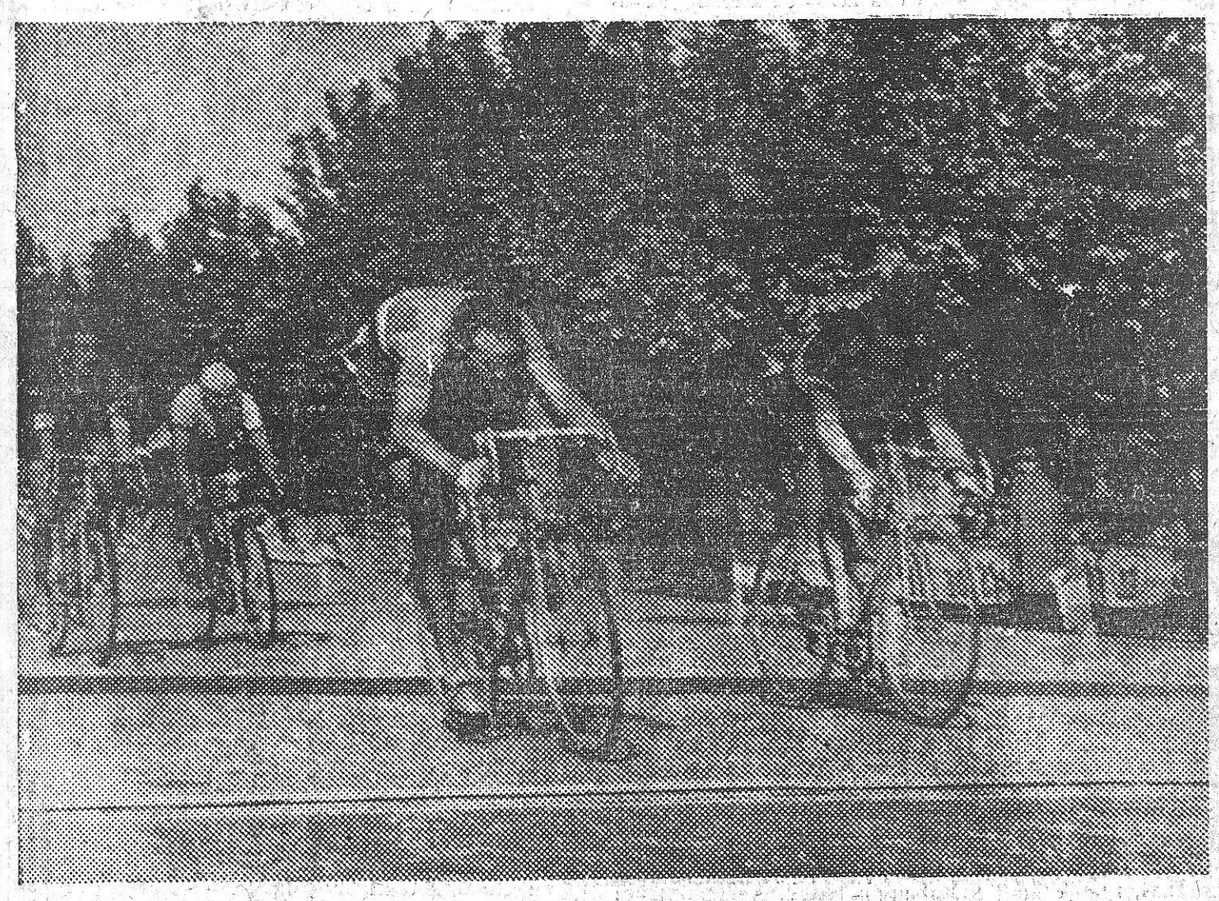

Después de una formidable escapada, en la que cooperaron ocho corredores más, el italiano Benedetti se impuso en el esprint final, disputado en Valencia, batiendo sobre la misma meta al belga Baens. Fué, la de ayer, la primera victoria italiana en un final de etapa. — (Telefoto Cifra)

PRIMERA VICTORIA ITALIANA

con Benedetti, que se impuso al esprint, después de una escapada con Baens, Sant, Escolá, Campillo, Mallejac, H. Vidaurreta, Aizpuru y Ferlenghi

EL EQUIPO PIRENAICO, PRIMERO EN LA CLASIFICACION POR NACIONES :: BAHAMONTES, CONTINUA LIDER

HOY LA ETAPA VALENCIA-TORTOSA

Barcelona ante el grandioso espectáculo de mañana en Montjuich

Valencia, 5. (Crónica telefónica.)

de nuestro enviado JUAN PLANS

Con la etapa Cuenca-Valencia hemos doblado el cabo de media Vuelta a España: 1.765 kilómetros llevamos recorridos y faltan por recorrer 1.314 hasta rendir viaje a Bilbao el próximo día 12. Quiere ello decir que la carrera se halla en su punto álgido y que todavía es aventurado adentrarse en las sinuosidades de un pronóstico definitivo, aunque los anodinos 250 Km. que acabamos de recorrer, en plan de paseo, como continuando el respiro que ayer se tomaron en Cuenca, ya permiten diseñar la silueta del hombre que tiene más posibilidades de adjudicársela: Federico Martín Bahamontes.

Me pronuncio por Bahamontes, porque además de que es el hombre más completo de la carrera hoy he visto un mejor espíritu de equipo en todos sus compañeros y por este motivo le han ahorrado tener que «sacudirse» contra los extranjeros, llevándole arropado y en plan de entrenamiento, hasta las templadas orillas del Mediterráneo, y aplazando de otras veinticuatro horas, el asalto que se «masca» contra su liderato.

En buena ética guerrera se dice que «no avanzar es retroceder...» y esto es lo que les ha sucedido a los equipos extranjeros en esta jornada dominguera.

También hoy se ha comenzado la ofensiva con los mismos moldes de las etapas anteriores, proyectando hacia adelante, desde la misma línea de salida al italiano Ferlenghi, con ánimo de provocar un contraataque español que les fuera debilitando y preparando para ser maniobrados a su antojo, pero nuestros nacionales, más serenos y compenetrados con la carrera y con ellos mismos, no han caído en la trampa, entre otros motivos porque Ferlenghi no representaba ninguna amenaza a causa del enorme retraso que lleva en la clasificación general.

Vista la pasividad de los españoles, los extranjeros aumentaron el cebo, adelantando, sucesivamente a Benedetti, Baens y Mallejac, pero cada vez se llevaban prendidos a sus ruedas a españoles de los equipos regionales. Sólo el «nacional» Galdeano probó de sacar tajada de aquella equívoca situación que iba creándose y se marchó con ellos, con muy poca fortuna, ya que cuando contaba con un considerable adelanto, tuvo la mala fortuna de pinchar un tubular y optó por esperar al numeroso pelotón que recreaba sus anatomías por detrás.

Por Valverde de Júcar, a los 70 Km. de carrera las posiciones eran como sigue: En primer lugar Baens, Mallejac, Ferlenghi, Aizpuru, Escolá y Campillo. A 1 m. 45 s., Sant, Benedetti y Vidaurreta. A 3 m. 45 s. Galdeano, que ya había pinchado. Seguía a 9 m. 20 s. Manzaneque y a 10 m. 50 s. el pelotón.

Otro cotejo en el estupendo mirador del Puerto de Contreras, cuya puntuación montañera fué ganada por Aizpuru, nos señaló en cabeza nueve hombres, puesto que Sans, Vidaurreta y Benedetti ya se habían unido a los seis primeros. A 6 m. 25 s. Manzaneque y a 14 m. 55 s. el pelotón. Estas notables diferencias darán idea al lector de la dispar manera que acometían la carrera uno y otro grupo.

Faltaban algo más de 100 kilómetros para la meta y se temía un serio descalabro para las clasificaciones si se seguía aumentando la ventaja en la misma proporción pero en este punto se estableció un equilibrio entre las dos marchas y ésta fué poco más o menos la diferencia que los separaba al llegar a Valencia.

Los cachorros han aprovechado bien la siesta de los leones, y medio en serio, medio en broma han clavado un buen zarpazo en la clasificación general, que no ha sido más estrepitoso, porque todos ellos contaban con grandes retrasos.

De todas maneras yo calculo — cuando escribo todavía no tengo las clasificaciones y me atengo a mis apuntes particulares — que el sabadellense Alberto Sant habrá saltado del veinte al décimo lugar entremi.. veinte al décimo lugar, entre Fornara y Nencini, lo que representa un premio inestimable para este joven corredor que se señala como un gran especialista de las carreras por etapas.

Los tres «pirenaicos» que figuran en el primer pelotón, además de las recompensas particulares que han conseguido, habrán vertido un buen puñado de miles de pesetas en las arcas de su equipo, además del mérito y el honor de haber sido primeros en esta difícil clasificación, proporcionando de paso una de las mejores alegrías de su vida al viejo y sagaz director Joaquín Rubio, al ver que su equipo, compuesto de gente modesta en su mayoría se ha situado de la noche a la mañana en el primer lugar de la clasificación general por equipos.

VUELTA a ESPAÑA

DEL 26 DE ABRIL AL 12 DE MAYO 1957

UNA ORGANIZACION DE

PRENSA RELUNIDA

CON

El Mundo Deportivo

SIN CARGOS

Estimo que no puede censurarse a las «vedettes» de la carrera por la tranquilidad que han observado en esta novena etapa. Hasta aquí han luchado y han padecido. Sobre las dificultades de la carretera se les han acumulado las inclemencias del tiempo y sus cuerpos están cas-

(Continúa en 7.ª página)

EDICION DE LA TARDE

Lunes, 6 de mayo de 1957

AÑO LII. — NUMERO 10.456

Precio: 1'50 pesetas

El Mundo Deportivo

DEBUTO EVARISTO

En el partido internacional amistoso Barcelona-Saarbrucken :: La jornada de nuestros primeras quedó complementada con el desempate Real Sociedad - Zaragoza, resuelto a favor de los donostiarras

Parca jornada la de ayer a cargo de nuestros más destacados clubs nacionales, porque la mayoría optó por el reparador descanso y tan sólo dos dieron fe de vida con diferentes aspectos.

El Barcelona recibió en Las Corts la visita de nuestro ya bien conocido Saarbrucken, en partido amistoso internacional, en homenaje y beneficio al ex guardameta azulgrana Velasco. Y el equipo del Sarre no nos dijo nada de nuevo, pues desde las primeras de cambio nos mostró su juego habitual, tosco, exento de preciosismos, con preferencia al marcaje y a batirse a la contra con mucho tesón y fondo meritorio pero digno de una mayor eficacia con vistas al marcador.

Y por eso el Barcelona, al que le faltaban cinco primeras figuras que han sido convocadas por Manolo Meana con vistas al partido de Escocia, si bien no tuvo

(Continúa en 6.ª página)



Villaverde, recogiendo con la cabeza un pase por alto frente a la meta del Saarbrucken. La jugada puso en grave peligro el marco alemán, terminando en remate del propio Villaverde, que pasó rozando el poste. — (Foto Bert)

LA GRAN VELADA DEL JUEVES

Con dos grandes combates: GALIANA - SANTANBEIN y Chico Santos - Salcedo

POR LA NOCHE EN EL PRICE

Esta nueva actuación de Fred Galiana en Barcelona, constituye un paso más hacia adelante, en la nueva etapa de la carrera del ex campeón de Europa de los plumas, dispuesto a reverdecer laureles en la categoría de los ligeros. Porque es indudable que Galiana tiene firmes aspiraciones en la nueva división en que ahora milita.

—Aspiro — nos decía hace pocos días — a medirme otra vez con Dulio Loi para el título europeo. Llevo clavada en el corazón mi derrota de Milán, y trabajo intensamente mi preparación, para vengarla. Para ello necesito disputar combates contra primeras figuras europeas, seguir el mismo camino que seguí para llegar al título de los plumas. Estoy dispuesto a hacerlo, enfrentándome con los boxeadores nacionales o extranjeros que sean, al límite de los 64 kilos. Así se lo he manifestado a mi manager y a los organizadores de Barcelona y Madrid.

Por lo que respecta a los nacionales, ahí están Boby Ros y Hernández «pidiendo guerra»...

—Pues tendrán guerra; por mí no habrá de quedar. Ahora bien, dos españoles es un repertorio de peleas excesivamente corto, hay que buscar figuras en el extranjero, y éstas no parecen estar muy dispuestas a aceptar combates conmigo. Por ejemplo, Carrara, que tenía que ser

(Continúa en 6.ª página)

Holanda vencedora del Torneo del Cincuentenario

En la final, España fué batida por 2 a 0

La jornada de clausura, revistió una brillantez extraordinaria

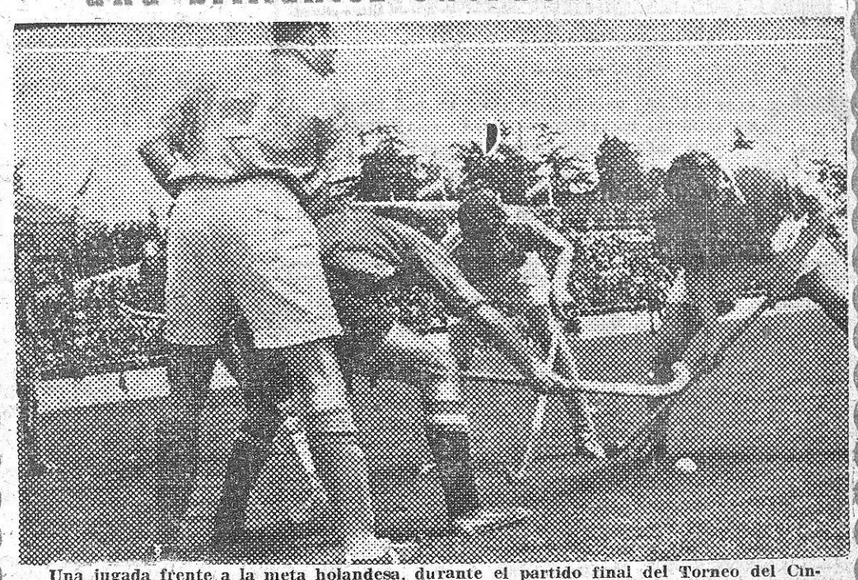

Una jugada frente a la meta holandesa, durante el partido final del Torneo del Cincuentenario, celebrado ayer en el campo de Montjuich, y en el que Holanda venció a España por 2 a 0. — (Foto Valls)

Brillantísima resultó la jornada de clausura del Cincuentenario del Hockey en España que comprendió ayer diversos actos deportivos y el magnífico colofón final en el suntuoso marco del Palacio Nacional de Montjuich, donde tuvo lugar un banquete en honor de autoridades y participantes, acto al que habremos de referirnos con detalle en una próxima edición.

En la última jornada, ocho días después

(Continúa en 6.ª pág.)

Los mejores relojes en RELOJERIA Guillén

BRUCH 84 (esquina C.jo.Ciento)



A más Letona más salud.



BOR

Espectáculos

¡7 de mayo! ¡Una fecha que no olvidará fácilmente!

Porque marca un hito glorioso en la producción nacional

El estreno en

FEMINA

DE UN FILM DE EXTRAORDINARIAS CALIDADES, MODELO DE INTERPRETACION, QUE DESARROLLA UN TEMA DE INDOLE NETAMENTE ESPAÑOLA; RECIO, VIRIL, DE SOBREHUMANO VIGOR Y ENERGIA EXPOSITIVA



UNA PRODUCCION ESTELA FILMS, S. A. y ATENEA FILMS, S. L.

Localidades anticipadas — Autorizada para todos los públicos

TEATRO BARCELONA — MIERCOLES noche, 10'45

Presentación de la COMPAÑIA DE COMEDIA de

ISMAEL MERLO

con el ESTRENO del mayor éxito cómico del año

Por cualquier puerta del sol

de CARLOS LLOPIS

ISMAEL MERLO, el genial intérprete de «LA VIDA EN UN BLOC», con CARLOS LLOPIS, el mismo autor y en el mismo teatro, con el estreno de

POR CUALQUIER PUERTA DEL SOL

MAS DE 900 REPRESENTACIONES EN ESPAÑA

GOYA — A PARTIR DE HOY, EN CONTINUACION DE ESTRENO Y EXCLUSIVA

¡Un programa de excepción!



Ilusión de medianoche

DIRECTOR: ROGER RICHEBÉ

LA HISTORIA DE LA CENICIENTA MODERNA, QUE APASIONA POR SU ROMANTICISMO Y DIVIERTE POR SU ORIGINALIDAD

Y «PASAJE A VENEZUELA», Ificope

José Luis Ozores y Simone Bach

(Programa autorizado para mayores)

COLISEUM

Mercurio Films y Empresa Cines y Espectáculos

con la firme convicción de que a nadie amargan la belleza y el humorismo, presentarán

Hoy, noche, a las 10'30, EL SOLEMNE ESTRENO EN ESPAÑA

de la estupenda sátira de los pícaros de Roma, llamada a constituir el mayor alud festivo y espectacular del año



(Autorizada sólo para mayores)

Si hoy, ayer o el año pasado hizo usted un mal negocio, conseguirá olvidarlo para siempre viendo esta ingeniosa humorada de negociantes bisoños

Completará el programa el magnífico «corto» en Cinemascope y color «MUSICA Y JAZZ»

MAÑANA, ESTRENO DE «AMANECER EN PUERTA OSCURA»

Mañana Barcelona tendrá el privilegio de asistir al estreno en España, de la última realización del Gran director José María Forqué, que honrará con su presencia la proyección de «Amanecer en Puerta Oscura», a la que asistirán también figuras destacadas del cine y las artes, que actualmente se encuentran en nuestra ciudad.

Esta formidable película, realizada en Eastmancolor, presentada por Filmayer, producida por Estela Films, S. A. y Atenea Films, S. L., e interpretada por el gran actor Francisco Rabal, Alberto Farnesse, Luis Peña, Isabel de Pomés y Luisella Boni, está considerada como uno de los máximos aciertos del cine nacional, pudiendo parangonarse, con ventaja, con las mejores producciones extranjeras.

EN GALERIA CINEMA CONDAL

La selección de films que efectúa el público del Galeria Cinema Condal esta semana ofrece un programa variado, divertido y de aventuras: De lunes a miércoles, la graciosa película «Las señoritas del 09», con la interpretación de Antonio Cifariello, Franca Valeri y Antonella Lualdi. De jueves a domingo, la producción de aventuras, en technicolor «Fort-ti», película que ha sido solicitada por muchos pequeños, a los que la empresa del citado salón complace; esta cinta está interpretada por George Montgomery, Ben Astar, Howard Petrie y Joan Vors. Además, completa los programas, el estreno riguroso de imágenes, No-Do, A y B y un gracioso dibujo en Technicolor de Tom y Jerry.

UNA NUEVA PELICULA DE JUAN FORTUNY

Juan Fortuny, haciendo gala de la experiencia adquirida en sus veinticinco años de labor cinematográfica, ha realizado su película más ambiciosa: «Delincuentes», para la que ha usado un nuevo procedimiento anamórfico, el Filmascope, fruto de sus muchas experiencias en el campo de la fotografía.

Para el rodaje de «Delincuentes» Fortuny se rodeó de un plantel de primerísimas figuras del cine internacional, entre las que destacan Ginette Leclerc, Raymond Bussiéres, Christine Carece, Mario Beut, Robert Berri y Manuel Monroy.

«Delincuentes» narra, de forma original y altamente emotiva, la historia de un joven malhechor que logra comprender a tiempo el verdadero camino de la vida; el esfuerzo que éste debe realizar para evadirse del mundo corrompido en el cual había vivido hasta entonces, en compañía de gente embrutecida y sin moral, forma parte de las sinceras imágenes realizadas por el cine español, y en ellas se marca considerablemente el personal hacer de Juan Fortuny; película que se estrenan hoy los cines Capitol, Metropol y Bosque.

EL TRIUNFO DE UNA EPOCA PASADA

«El último cuplé» es la historia del Madrid de las persianas verdes y los coches de punto, de las farolas isabelinas y los cafés de pelucho rojo, del organillo y de la «Bombilla»; de un Madrid pícaro, sentimental, generoso y castizo, evocado certeramente en la pantalla. Viendo «El último cuplé» el público que pasa de los cincuenta volverá a vivir los días de su juventud y soñará nuevamente con las «fatales» de su tiempo.

De otra forma, en «El último cuplé» se reúne la más viva y sugestiva antología de cuplés de la época — entre los que destacan «Balancé», «El Relicario», «Ven y Ven» y «Tápame, ápame» —, magníficamente cantados por la excepcional actriz española, triunfadora en Hollywood, Sarita Montiel.

Reconstrucción de una época encantadora; música pegadiza y canciones inolvidables; argumento intresante y emotivo y una excelente dirección de Juan Orduña, hacen de «El último cuplé», rodado en Eastmancolor y distribuído por Cifesa, una película extraordinaria.

ALEGRIA Y SATISFACCION EN BELLOMONTE

Según noticias llegadas de Bellomonte, pueblecito situado en cualquier provincia española, los moradores de tan pequeña localidad han afirmado en un extraño censo recientemente efectuado, que todos son auténticamente felices. Se han investigado los motivos de este hecho, que resulta insólito en este loco mundo en que vivimos, donde tantas ambiciones incumplidas existen y donde tan injustificados afanes provocan guerras y otras desgracias. En un rincón de España, el último del mundo, Bellomonte, existe la felicidad..

Como anteriormente decimos, se ha investigado las causas y se ha llegado a la conclusión de que estos seres son felices porque son buenos como el pán. Si alguien es malo, que vaya a Bellomonte y se conmoverá de tanta bondad.

Bellomonte es el escenario de la película «Juanillo, papa y mamá», la reciente producción española dirigida por Julio Salvador y Juan Alberto e interpretada, en sus personajes centrales, por Lina Rosales, Conrado San Martín y el niño Miguel Angel Rodríguez. A producciones Cinematográficas Brío debemos esta singular película basada en un guión de José Suárez Carreño y Giovanni Deramo.

JUANILLO, PAPA Y MAMA

CAPITOL METROPOL BOSQUE

HOY, GRAN ESTRENO



(No apto para menores)

¡La violencia en defensa del bien!... ¡La brutalidad en defensa del mal!

Además, en CAPITOL y BOSQUE

VIVA ZAPATA

con Marlon Brando y Jean Peters

TEATRO

BARCELONA

EL MIERCOLES, NOCHE, PRESENTACION DE ISMAEL MERLO CON EL ESTRENO «POR CUALQUIER PUERTA DEL SOL», DE CARLOS LLOPIS

Un actor ausente de nuestros escenarios algunas temporadas y que el público lo quiere y admira mucho reaparece el miércoles, por la noche, en el teatro Barcelona, éste es Ismael Merlo. La obra elegida para su presentacion se titula «Por cualquier puerta del sol», de Carlos Llopis, autor que tantos éxitos cómicos ha dado al teatro español. Se trata de una divertidísima comedia de costumbres en la que se tocan varios temas de la vida, siempre bajo el prisma del humor cómico. Ismael Merlo hace una de sus mejores creaciones, pues interpreta cinco papeles distintos y en todos ellos logra un triunfo personal, y junto a él toda su compañía, en la que destacan Olga Peiró, María del Carmen Prendes, María Bassó, José García Noval, Alberto Sola, Carmina Merlo, Josefina Ragel y demás excelentes artistas que completan el extenso reparto.

TODO A PLAZOS: Zapatos, camisería, monederos, mantas, sombreros, impermeables, lanas, sedas, algodón, pieles, novedades señoras. Trafalgar, 5, 1.º

Resultados de la jornada de ayer

ATLETISMO

CAMPEONATO REGIONAL DE LIGA
PRIMERA CATEGORIA

CFB «A» — CA Manresa 112—55
CNB — CN Reus «Ploms» 99—73
CG Barcelonés — UD Vich 49—108

Clasificación

CF Barcelona, 21 puntos; CN Barcelona, 19; UD de Vich, 12; CN Reus «Ploms», 10; CA Manresa, 8; CG Barcelonés, 6.

SEGUNDA CATEGORIA

CFB «B» — C. Hispamer 81'5—84'5
Layetania — GEEG 94—61
Reus D. — CN Montjuich 65—89

Clasificación

C. Hispamer, 21 puntos; CN Montjuich, 17; CF Barcelona «B», 15; Reus Deportivo y GEEG, 11; Layetania, 9.

CUARTA CATEGORIA

La Seda — G. Tarragona 32—41

Clasificación

La Seda y RCD Español, 16 puntos; CD Tarrasa, 13; G. Tarragona, 12; Linterna Roja, 9; FJ Manresa, 4.

TORNEO REGIONAL DE CADETES

L. Roja — CNB «B» 27—61
CFB — UD de Vich 36—53
Maquinista — CNB «A» 34—57

BALONCESTO

CAMPEONATO NACIONAL DE LIGA
EN MADRID

Sábado.

Alsmalibar — Estudiantes 74—43
R. Madrid — Orillo Verde 86—60

Domingo:

Orillo Verde — Estudiantes 79—61
R. Madrid — Alsmalibar 73—41

EN BARCELONA

Domingo:

Barcelona — Juventud 52—39

Clasificación

R. Madrid	8	6	2	576	484	14
Orillo Verde	9	5	4	537	551	14
Alsmalibar	9	5	4	497	470	14
Barcelona	7	4	3	387	373	11
Estudiantes	8	2	6	463	542	10
Juventud	7	2	5	371	401	9

CAMPEONATO DE CATALUÑA
PRIMERA DIVISION
FASE DE PERMANENCIA

BIM — Pineda 71—62
San Adrián — Sanfeliuense 46—40
Mongat — Mollet 51—40
Badalona — San José 37—43
Calella — Uralita 71—46
Olesa — Mataró 47—38

Clasificación

BIM	17	13	4	900	839	30
San Adrián	17	10	7	755	702	27
San José	17	10	7	736	728	27
Mataró	17	9	8	832	782	26
Pineda	17	9	8	974	896	26
Mollet	17	9	8	979	959	26
Mongat	17	9	8	898	873	26
Badalona	17	8	9	812	782	25
Calella	17	8	9	849	828	25
Sanfeliuense	17	7	10	931	834	24
Olesa	17	7	10	791	883	24
Uralita	17	3	14	837	1085	20

PRIMERA CATEGORIA REGIONAL
FASE FINAL

Santa — SF Tarrasa 48—44
CB Manresa — Josepets 59—43

PROMOCION A PRIMERA CATEGORIA REGIONAL

Hospitalet — Masnou 56—66
FJ Tarrasa — CD Manresa 26—30

CATEGORIA JUVENIL
FASE FINAL

Español — San José 56—42
Orillo Verde — Mataró 2—0
Juventud — Barcelona 41—46
Layetano — Santa Ana 45—29

CATEGORIA INFANTIL

Granollers — Liceo F. «C» 46—17
Liceo F. «B»—Liceo F. «A» 15—33
S. Adrián — S. José 7—44
Pedagogium — Badalona 27—14
Santa — Mongat 18—28

TORNEO FEMENINO
COPA FEDERACION CATALANA

Layetano — Juventud 26—37
Pedagogium — Barcino 26—18
Sanllehí — EPY Tarrasa 25—28

COPA FEDERACION
PRIMERA Y SEGUNDA CATEGORIAS REGIONALES

Círculo B. — Peña B. 17—47
Hospitalet — S. Fernando 35—33
Matadepera — Alba M. 72—39
La Salle — Juventus 16—32
J. Sabadell — Rubí 2—0
CN Sabadell — Ripollet 27—38
Granollers — Condal 39—36
Sta. Coloma — R. Protem 43—55
Gelida — Sanllehí 44—34
Picadero — Metropolitano 32—42
At. Valencia — Barcino 47—52
Panaderos — Pedagogium 29—32

COPA «JACE»
(TROFEO EXCMO y RVDMO. SR. ARZOBISPO)
DIECISEISAVOS DE FINAL
PARTIDOS DE IDA

Salle L. C. — SESE 32—55
SP Ribas — BEPE (día 12)
CC Gracia — Vilasar 44—26
At. Montserrat — Caldetas 18—38
Bancobao — Sta. Dorotea 48—45
Collblanch — Salle Premiá 61—21
ARILSA — Esparraguera 21—28
Tous — PEM 26—30
Hombría — Torrasa 28—36
SP Campo — Hispamer 52—61
Gaudí — Llavaneras 61—16
Cardedeu — Tiana 48—19
Horta — A. Burriach 48—34
AEEF — Cabrera 19—33
San Juan — Caldas 46—29
Rodó — Excelsior 48—30

CAMPEONATO DIOCESANO
PRIMERA CATEGORIA
FASE CLASIFICATORIA
V jornada, II vuelta

CMC — Malgrat 20—36
SP Premiá — San Andrés 44—32
Rosario — Badalona 36—26

Descansó el Concepción.

SEGUNDOS EQUIPOS

Salle L. C. — SESE 17—43
Collblanch — Salle Premiá 38—47
San Juan — Caldas 28—31
CMC — Malgrat 25—38
SP Premiá — San Andrés 42—33
Bancobao — Sta. Dorotea 32—27

CATEGORIA JUVENIL
FASE FINAL
IX jornada, II vuelta

S. Martín — Salle Bon. 30—43
Protección — CN Sabadell 45—67
BIM — Collblanch 39—34
PEM — San Juan 21—44

COPA «OAR»
CATEGORIA JUVENIL
VII jornada, II vuelta
GRUPO I

Montseny — Lutsa G. 15—22
M. Nostrum — UD Horta 24—35
CP Horta — SESE 31—35
San Andrés — Gaudí 36—23

GRUPO II

BEPE — Josepets 41—46
CMI Gracia — Caspe 25—43
Sans — Lourdes 26—32

Descansaron Torrasa y Salle L. C

GRUPO III
II jornada, II vuelta

Diputación — Excelsior 28—24
Lorés — Monteseny 18—42

CATEGORIA INFANTIL
VII jornada, II vuelta
GRUPO I

C. Mariana — SESE 51—25
San Andrés — Gaudí 2—0

GRUPO II
II jornada, II vuelta

Condal «A» — Diputación 32—12
Condal «B» — Metropolitano 17—38

COPA PRIMAVERA
I jornada, I vuelta
GRUPO I

Sans «A» — UD Horta 26—37
Caja A. — Pilar 28—18

GRUPO II

NOVI — Monteseny 25—28
Sta. Madrona — Cornellá 44—46

GRUPO III

Hostafranchs — Agrupación 20—31
San Luis — M. Gracia 37—41

GRUPO IV

M. Nostrum — Lourdes 28—35
Sans «B» — C. Mariana 14—40

BALONMANO

TORNEO FEMENINO

SEU — L. Francés 8—1
Batanga — S. Femenina 2—8
Arrahona — Montserrat 0—6

Clasificación

SEU, Sección Femenina y Montserrat, 2 puntos; Hispano Francés, Batanga, ACES, Arrahona, Liceo Francés, O. La Garriga y Sarriá, 0.

CAMPEONATO JUVENIL
GRUPO A

S. Esteban P. — R. Ledesma 9—4

Clasificación

San Jorge y La Salle Condal, 10 puntos; At. Granollers, 7; La Poxarda y Badalona, 6; San Esteban Palautordera, 5; P. Menores, 2; R. Ledesma, 0.

GRUPO B

R. Viadé — Caspe 8—11
Salle M. — San Miguel 5—16

Clasificación

Caspe, 10 puntos; R. Viadé y San Quirico, 6; San Miguel, 4; Santa Isabel, 2; La Salle Moncada e ICE, 1.

CAMPEONATO A «11»

Badalona — C. Pensiones 8—11
Barcelona — Arrahona 14—7
Sabadell — Granollers 4—7

Clasificación

Barcelona, 13 puntos; Granollers, 10; Arrahona y Badalona, 6; Sabadell, 5; Caja Pensiones, 2.

LIGUILLA ASCENSO A PRIMERA

FJ Sabadell — Mataró 9—7

Descansó el OAR Palestra.

Clasificación

GEEG y Mataró, 12 puntos; FJ Sabadell, 8; San Salvador y OAR Palestra, 7; Hispano Francés y Europcap, 4.

TROFEO PRESIDENTE
PARTIDOS PENDIENTES

S. Esteban P. — UD Horta 13—4
P. Antorcha — Mollet 14—13
Maristas — P. Blanquizaul 16—16

FUTBOL

CAMPEONATO DE CATALUÑA
PRIMERA CATEGORIA

Barcelona — Círculo B. 5—6
Picadero — Hércules 5—0

Clasificación

Hércules	4	3	1	45	22	6
Picadero	4	3	1	31	16	6
Pops	4	2	2	26	25	4
Español	4	2	2	21	38	4
Barcelona	4	1	3	34	37	2
C. Barcelonista	4	1	3	15	34	2

SEGUNDA CATEGORIA

Piratas TWA — Hércules B. 8—15
Siemens — Stamrod 3—4

FUTBOL

AMISTOSOS

Barcelona — Saarbrucken 4—1
Malagueño — Linense 3—0

TERCERA DIVISION DE LIGA
GRUPO I

Santiago — Orueñes 2—2
Faorli — Pontevedra 2—0
Arosa — Puentecareas 0—2
Arsenal — Zeltia 3—0
Orense — Gran Peña 2—0
M. Nostrum — Lemos 0—0
Flavia — Ribadeo 2—1
Lugo — Brigantium 4—1
Marín — Juvenil 3—1

GRUPO IV

Alavés — Touring 1—0
Hernani — Tudelano 1—1
R. Unión — Obereña 3—1
P. Sport — Mondragón 2—1
Beasain — Elgoibar 3—0
Calahorra — Mirandés 3—0
Iruña — Vitoria 2—1
Azcoyen — Castejón 4—1

GRUPO VIII

Soledad — Alaró 2—2
Soller — Mahón 3—1
Manacor — Ciudadela 2—0
Felanitx — At. Baleares 7—0
Murense — Binissalem 3—2
Constancia — Poblense 5—0
Mallorca — España 4—0
Alayor — Santany 4—1
Menorca — Porreras 3—1

GRUPO IX

Alcira — Olímpico 3—2
Burriana — Manises 7—0
Utiel — Gandía 2—3
Alcoyano — Catarroja 3—1
Onda — Burjasot 2—3
Acero — Castellonense 2—0
Carlet — Carcagente 1—4

GRUPO X

Cieza — Yeclano 2—1
Thader — Novelda 2—1
Hellín — Elche 2—0
Aguilas — Elda 4—1
Orihuela — Minera 4—1
Cartagenera — Callosa 8—0
Imperial — Almansa 12—0
Albacete — Lorca 4—1

GRUPO XIV

Hullera — Arandina 2—1
Palencia — At. Zamora 4—0
Salesianos — Júpiter 1—1
Salmantino — Astorga 6—0
Béjar — J. Leonés 3—1
Benavente — Castilla 5—1
C. Rodrigo — Juventud 0—1

GRUPO XV

Aranjuez — Avila 6—2
Ferisa — Alcázar 3—0
Leganés — C. Sotelo 0—0
P. Móvil — Toledo 6—1
C. Caminos — Girod 1—3
Guadalajara — Conquense 3—1
Manchego — Carabanchel 5—1
Manzanares — Agromán 1—2
Segoviana — P. Ultra 0—0

CAMPEONATO DE CATALUÑA
PRIMERA CATEGORIA
GRUPO I

Palafrugell — Salt 2—2
San Vicente — Rubí 6—1
Figols Minas — Cassá 0—0
San Cugat — Caldas 2—0
Torelló — Peña X 2—1
At. Sabadell — Bañolas 1—1
Gerona — Anglés 5—3

Clasificación

Bañolas	28	20	4	4	86	42	44
Anglés	28	16	6	6	79	51	38
S. Vicente	27	18	1	8	67	49	37
Palafrugell	29	16	5	8	80	50	27
Gerona	27	17	2	8	73	36	36
Salt	29	15	5	9	70	59	35
Torelló	27	15	3	9	60	44	33
San Cugat	28	15	1	12	65	61	31
Peña X	28	12	6	10	60	72	30
At. Sabadell	28	12	5	11	65	47	29
Caldas	28	10	4	14	44	50	24
Cassá	27	6	6	15	41	62	18
Rubí	28	6	2	20	36	72	14
Las Planas	28	6	2	20	46	94	14
Figols M.	28	5	5	18	30	63	12
Arenys Mar	28	5	1	22	41	83	11

El Figols Minas tiene una sanción de tres puntos.

SEGUNDA CATEGORIA
GRUPO II

Col. Valls — Cros Bad. 3—3
Alegría — Roda 4—0
O. Garriga — Iberiana 1—2
Inbesa — Suria 3—1
Centellas — Montmeló 4—1
Ripoll — Berga 5—1

Clasificación

Inbesa	28	16	5	6	70	39	39
Unión Sad.	28	15	6	7	66	41	36
Col. Valls	28	14	6	8	77	53	34
Cros Bad.	28	15	4	9	60	35	34
Glm. P. N.	27	14	5	8	59	51	33
Centellas	28	14	4	10	57	49	32
Iberiana	28	14	3	11	62	61	31
Ripoll	28	12	6	10	61	51	30
Alegría	28	10	6	12	52	44	26
O. Garriga	28	12	2	14	49	64	26
Suria	27	8	8	11	45	47	22
Montmeló	27	8	6	13	45	75	22
Electra	27	5	7	15	26	56	17
Roda	28	5	4	19	40	74	14

Berga y Suria tienen una sanción de dos puntos.

HOCKEY PATINES

CAMPEONATO DE CATALUÑA
FASE DE PERMANENCIA

Igualada — Apolo 1—7
Barcino — GEEG 7—4
Gerona — Lista Azul 8—0
Tarrasa — Sardañola 4—2
Vich — San Sadurní (este último no se presentó)

Clasificación

Apolo	18	11	3	4	72	46	25
Barcino	18	10	2	6	55	34	22
Tarrasa	18	9	3	6	43	42	21
Igualada	18	9	2	7	55	61	20
Sardañola	18	8	2	8	57	49	18
Lista Azul	18	8	2	8	40	47	18
Gerona	18	7	3	8	50	47	16
Vich	18	7	1	10	39	55	15
GEEG	18	6	1	11	54	61	13
S. Sadurní	18	4	3	10	29	51	11

RESERVAS

Igualada — Apolo 1—4
Barcino — GEEG 8—1
Gerona — Lista Azul 3—5
Tarrasa — Sardañola 3—2
Vich — San Sadurní (este último no se presentó)

XIII CAMPEONATO DE ESPAÑA
SEGUNDA DIVISION

Voltregá — Sniace 5—2
Alcodiam — Sta. Lucía 5—0

Campeón, C. P. Voltregá.
Subcampeón, Sniace.

RUGBY

CAMPEONATO DE ESPAÑA
SEMIFINALES
PRIMERA CATEGORIA

Barcelona — C. M. Cisneros 20—12

SEGUNDA CATEGORIA

Barcelona «B» — F. Agric. 22—5
Sumboyana «B» — Casasola 3—8

TOROS

Corrida pasada por agua

La corrida de ayer, con el rejoneador don Angel Peralta, Antonio Bienvenida, Joaquín Bernadó y el gran «Chamaco» no tuvo otro pero que la tarde desapacible y lluviosa que no restó público, ni mucho menos, porque se llenó la Monumental a rebosar, pero contribuyó a deslucir el festejo.

Rompió el fuego don Angel Peralta rejoneando un toro del Marqués de Jódar y de puro sabido tenemos olvidado, que el gran rejoneador de Puebla del Río, con toro o sin toro, pues para todo sabe y puede salir airoso obtuvo un nuevo éxito.

Lidió al toro a la jineta como un maestro, lo enceló en la jaca, se despachó a su gusto dejándolo llegar al caballo y con un garboso quiebro de la montura, burló al astado, prendiéndole un rejón de adorno, otro de hoja de peral en la mismísima cruz, dos pares de banderillas a una mano, otro formidable cerrado en tablas a dos manos, uno de las cortas dejando llegar los pitones al estribo y tras de prender un rejón de muerte, desmontó, empuñó la muleta y el estoque, dió pocos pases, los justos para que el toro se le cuadrara y lo tumbó con un pinchazo sin soltar, una estocada y un descabello. Don Angel fué ovacionado tanto por su labor como caballista como toreando a pie, dió la vuelta al ruedo y salió a los medios.

En lidia ordinaria jugáronse seis toros de don Antonio Pérez de San Fernando, de no muchas arrobas, como los seleccionados para los toreros privilegiados, que dieron un magnífico resultado, para contribuir al lucimiento de los espadas que han de pasaportarlos.

Antonio Bienvenida es un torero de clase. Se prodiga poco pero cuando dice «aquí estoy yo», no hay quien le borre. Ayer lo dijo toreando de capa y en sus dos faenas de muleta, no hay quien lo mejore ni con el uno ni con la otra.

El aficionado, que no se doblega a este o aquel torero y saborea lo bueno que éste o aquel, sin distingos, ni partidismos, se ejecuta en el ruedo, paladeó el arte desplegado por Antonio Bienvenida, con una suavidad, un temple y una arrogancia, que no pudieron superar sus compañeros de terna.

Antonio Bienvenida bordó el toreo, tanto con el capote como con la muleta. Teníamos delante un torero de una pieza y el aficionado, pues se ha de distinguir al aficionado de la masa, saboreó el mejor y más clásico toreo. Pero Antonio, gran muletero, no es precisamente un matador clásico y certero. Y por este lunar de la espada, no desorejó sus enemigos. Pero para premiar su labor fué de continuo ovacionado. A su primer toro le prendió tres pares de banderillas, que se le aplaudieron justamente, por la buena ejecución de la suerte y la buena colocación de los palitroques.

Joaquín Bernadó, que toreó de capa toda la tarde, con el arte, el garbo y la ciencia que le caracterizan, le hizo a su primero una faena clásica, a base de naturales de la mejor solera, acompañada por la banda, mató de una magnífica estocada en los rubios, se le concedió una oreja, fué largamente ovacionado, dió la vuelta al ruedo y salió a los medios. Brindó esta faena al Capitán General de la Región, don Pablo Martín Alonso, a quien se le tributó una cariñosa ovación.

También en el quinto, segundo de su lote, cyó música en la faena por lo bien que corrió la mano y se ajustó en los naturales y en tres orteguinas, pero no tuvo acierto, con la espada, puesto que no dió en el clavo hasta la quinta sangría y el público — una minoría que se suma a la fila de los detractores — le manifestó su desagrado.

«Chamaco» lanceó con agallas y su estilo peculiar su primer toro. Con la muleta, se hizo acompañar la faena por la banda con su bizarra faena, de la que sobresalieron siete naturales zurdos y cinco con la derecha del mejor temple, tres muletazos de espaldas y tres naturales más, quedándose el toro en el viaje. Con dos pinchazos y una estocada baja, segó la vida al cornúpeto.

También puso al público en tensión con la bizarra faena del sexto, clásica chamaquista iniciada con ayudados por alto, sin enmendarse y proseguida con pases en redondo con la diestra, seis pases de pecho en cadena, los de espaldas hilvanados asimismo en la cara, cuatro orteguinas y los cambiados por alto. Pinchó tres veces, atacando por derecho metió una buena estocada, dobló el de Pérez Tabernero y «Chamaco» fué despedido con una ovación.

* * *

Presidió la corrida el Comisario don Esteban Díaz Palacio y los toros de lidia ordinaria dieron en báscula estos pesos: 489, 450, 469, 490, 540 y 460 kilos.

* * *

Para el domingo se anuncia en la Monumental una gran novillada, con «El Trianero», «Miguelín» y Carlos Saldaña.

A. DE CASTRO



De izquierda a derecha, Chamaco, durante su magnífica faena de muleta. Peralta, clavando un par de banderillas como ordenan los cánones de un perfecto caballista en la plaza. — (Fotos Valls)

CARTELERA

Teatros

LICEO. Tel. 22 46 92. Martes noche, a las 10: 7.a abono. Primer turno: Sadler's Wells Ballet: LES RENDEZ-VOUS, LAGO CISNES, GISELLE (Paso a dos) PINEAPPLE POLL. El miércoles noche: LA CASA DE LOS PAJAROS, PETE ETRANGE (estreno); GISELLE (paso a dos). FACHADA. Localidades en taquilla.

ALEXIS. A las 6 y 10'45. Séptimo mes del éxito. BOLERO. (No apto.)

APOLO. Tel. 21 59 48. Cía. de revista Jaime Mestres, titular del teatro. A las 6 y 10.45: MI MUJER NO ES MI MUJER, libro de Fco. Prada y Mtro. Mestres (No apto.)

BARCELONA, T. 213751. Miércoles noche, 10.45. Presentación de Ismael Merlo, con el estreno POR CUALQUIER PUERTA DEL SOL, de Carlos Llopis.

CALDERON. T. 218030. Cía. Alejandro Ulloa. A las 6.15 y 10.45: TORTURA (Premio Pulitzer). (No apto.)

COMEDIA. T. 21 51 72. Cía. Conchita Montes. Primer actor: Antonio Vico. A las 6.15 y 10.45 EL HOMBRE DEL PARAGUAS. (No apto.)

COMICO. T. 23 33 20. A las 6.15 y 10.45: Conchita Piquer con su maravilloso espectáculo: PUENTE DE COPLAS (Apto.) ¡Ultima semana! Lunes día 13, despedida y homenaje a Conchita Piquer. Se despacha para 7 días.

ROMEA. Tel. 21 51 47. Tarde, 6.15: noche, a las 10.45: Cía. Teatro Radiofónico de Madrid, con Margot Cottens y Pablo P. Ayuso. El exitazo de G. Sautier Casaseca y Luisa Alberca: ¡EN NOMBRE DEL HIJO!

TALIA. T. 23 50 33. Cía. Martínez Soria. A las 7.30, función única EL SEGUNDO ESPOSO, de Prada y Llabrés. (No apto.)

VICTORIA. A las 5.45 y 10.45: Lorenzo González y su Orquesta, Pilar y Antonio Pili and Bert, Kay Kike, Wences, Marina Arcos, Tommy Jerry, Colette di Lamare, Tita Gracia, Laura Alonso. No apto.

WINDSOR. (T. 286586.) Tarde, 6'30: noche, 10.30: LA BRUJA EN ZAPATILLAS, de Van Druten. (No apto.)

Cines de estreno

ALEXANDRA. Tarde, a las 4.30; noche, 10.40: EL FERROVIARIO No apto.

ALCADIA. (Tuset, 14, junto Avenida Gralmo. Franco) Tarde, a las 4.30; noche, 10.40 (numerada). Estreno: LOLA MONTES, por Martine Carol, Peter Ustinov y Anton Walbrok

ARISTOS. Continua 3.30 DONATELLA (Cinemascope y tecnicolor) y además CUATRO PAGINAS DE LA VIDA. (No apto.)

ASTORIA. Tel. 302802. Tarde 4.20 y 7. Noche 10.30: ANDREA CHENIER (En Vistavisión y Technicolor) por Antonella Lualdi y Raf Vallone. (No apto.)

ATLANTA. Tarde, desde las 3.45: EL FERROVIARIO (estreno.) Además, TITA VESIA PELIGROSA. (No apto.)

BOSQUE. Desde las 4: ¡VIVA ZAPATA! y DELINCUENTES. No apto.

CAPITOL. Desde 3.30: ¡VIVA ZAPATA! y DELINCUENTES. No apto.

COLISEUM. Noche 10.30 No-Do; Música y Jazz. CUENTOS DE ROMA. No apta.

CRISTINA. Tarde 4.20 y 7. Noche 10.30: ANDREA CHENIER (en Vistavisión y Tecnicolor) por Antonella Lualdi y Raf Vallone. (No apta.)

FANTASIO. Tarde, 4.45; noche, a las 10.45: JARDINES DE ESPAÑA y MANIQUIES DE PARIS. (No apto.)

FEMINA. Tarde, 4'45; noche, a las 10'40: EL GLOBO ROJO y cuatro cortometrajes. (Apto.) ¡Ultimos días!

GALERIA CONDAL. Actes. Dib. LAS SEÑORITAS DEL 09. (Adc. mayores.)

KURSAAL. Tarde, 4'40; noche, a las 10'50 (numerada): LA DAMA Y EL VAGABUNDO, en Cinemascope. (Apto.)

METROPOL. Tarde, 4.30. Noche, 10.30 (numerada) DELINCUENTES (No apta.)

MONTECARLO. Tarde, continua de 4.40 a 8.40; noche, 10.40 (numerada): DONATELLA, y No-Do. (No apto.)

NIZA. Continua desde 4: DONATELLA. Además, CUATRO PAGINAS DE L

BAUVIN PRIMERO EN MONTJUICH

DESPUES de una gran batalla desde Tortosa a Barcelona

Loroño continúa líder de la Vuelta a España (G. P. Firestone)

El equipo Pirenaico sigue en primer lugar

SUSCRIPCION:
España — Ptas.
1 mes —
3 meses —
6 meses —
1 año —
Extranjero — Ptas.
3 meses —
6 meses —
1 año —

El Mundo Deportivo

Miércoles, 8 de mayo de 1957
AÑO LII. — NUMERO 10.457
DIARIO ILUSTRADO
EDICION DE LA MAÑANA
Precio del ejemplar: 1'50 pesetas

PUBLICIDAD: Según tarifa
TELEFONOS:
Redacción:
Día y noche 25-58-54
Sólo noche 25-58-44
Administración:
Publicidad 25-58-44
Venta 25-58-44
Suscripción 25-58-44

MEDIO SIGLO AL SERVICIO DEL DEPORTE

Redacción, Administración y Talleres: Calle Diputación, 338 - BARCELONA (9)



La emocionante llegada de la etapa de ayer en Montjuich, se decidió al esprint entre seis corredores, ganándola el francés Bauvin, al que vemos a la izquierda pasando la línea de meta por una diferencia de centímetros. A su izquierda pueden reconocerse a Suárez, al belga Rosseel, Iturat, Loroño y al italiano Fornara. — (Foto Bert)



Jesús Loroño, una vez investido del jersey amarillo «Firestone» de líder de la carrera, recibe el tradicional ramo de flores de una señorita vistiendo el típico traje regional. — (Foto Bert)

Y no consiguieron su propósito porque detrás se empujaba de veras y con ganas y se efectuaban unos relevos tan matemáticos, en los que no quedaba ningún espacio muerto, fanatizados en la idea y en la intención de alcanzar a los tres fugitivos.

Boni, Nencini y Adriaenssens sucumbieron en la autopista de Castelldefels, a la vista del objetivo que persiguieron durante más de ciento cincuenta kilómetros. Debieron ceder agobiados por el cansancio, pero habían luchado con la bravura que subyuga a las masas, devolviendo a la Vuelta a España el esplendor deportivo que le regatearon las dos etapas precedentes.

¿Saben quiénes fueron los principales artífices de la caza? Los hombres del equipo nacional, que trocaron aquella mansedumbre de corderos que arrastraron desde Valencia a Tortosa con la fiereza de un león embravecido y con uñas y colmillos al aire fueron reduciendo, uno a uno, los segundos que habían perdido.

Fué una etapa maravillosa, que nos tuvo prendidos en su interés desde la salida de Tortosa hasta la llegada a Barcelona, aliviándonos del sopor que nos había invadido desde Cuenca y el resultado de la violencia en que fué llevada la carrera puede resumirse diciendo que nos presentamos en el recinto de Montjuich con un adelanto de 40 minutos sobre el horario previsto.

* * *

Jesús Loroño ha desempeñado maravillosamente su papel de líder. Las primeras escaramuzas de la etapa han dado ciertas ventajas sin importancia a varios grupos que intentaron la escapada y las pizarras nos pasaban constantemente ante los ojos, como parte integrante de las mismas. al número 17. El 17 es el núme-

(Continúa en 3.ª pág.)

VUELTA a ESPAÑA
DEL 26 DE ABRIL
AL 12 DE MAYO 1957
UNA ORGANIZACION DE
PRENSA REUNIDA
CON
El Mundo Deportivo

de nuestro enviado
JUAN PLANS

Por si a alguien le quedaba alguna duda de que normalmente siete hombres no pueden aventajar de 22 minutos a un numeroso pelotón en el que estaban casi todas las figuras de la Vuelta a España, la etapa de hoy, Tortosa — Barcelona, ha venido como anillo al dedo para reintegrarnos al terreno de la lógica, demostrando que cuando se pone interés en la lucha se puede ganar o perder, y hasta sucumbir por el agobio del esfuerzo, pero nunca quedar humillado con la contundencia y el estrépito de un retraso tan desmedido.

Porque hoy, en virtud de una escapada que han iniciado Boni, Nencini y Adriaenssens, rodando a velocidades de locura, muy superiores a las de ayer, sólo consiguieron llevar una ventaja de 1'45» a su paso por Torredembarra. Lucharon como jabatos para llevar su intento a buen fin, y durante ciento cincuenta kilómetros fueron los auténticos embajadores de este deporte, que sólo interesa y emociona cuando el público percibe a flor de piel la legitimidad y grandiosidad de un esfuerzo.

Hoy fútbol nocturno

EN LAS CORTS

CON LA VISITA DEL MANCHESTER CITY

"El fútbol español, es de los mejores del Continente"

- afirma el manager inglés, L. J. Mac Dowall

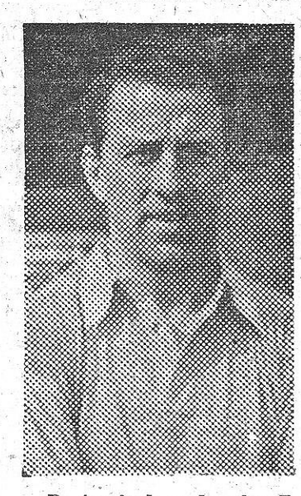



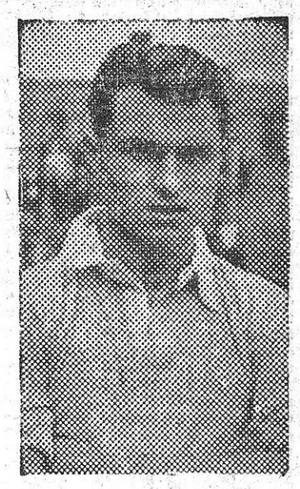

De izquierda a derecha: T res figuras del Manchester City, Fagan, Phoenix y Clarke

El cuatrimotor de BEA aterrizó ayer sobre las pistas de El Prat, con veinticinco minutos de anteación sobre el horario previsto. De ahí que cuando en compañía de Maluquer Jr. llegábamos al aeródromo nos halláramos con la sorpresa de ver arrancar al autocar en el que se trasladaban a la ciudad los componentes del Manchester City. Sin dilaciones tomamos el camino de regreso a la ciudad para entrar en contacto con los ingleses en el hotel en que se hospedan.

Una vez allí y a través de los «buenos oficios» de los hermanos Mouchant, dialogamos en primer lugar con Mr. Douglas, presidente del club inglés:

—Estuve ya en España en 1952, en que realizamos una jira. Jugamos aquí, en Sevilla y en Zaragoza. Y hablo un poco el español.

Y en nuestro idioma nos dice que está muy contento, así como el resto de la expedición que suma, en total veinticinco personas, de hallarse de nuevo en España.

—Compromisos anteriores — sigue hablando Mr. Douglas — nos han impedido ligar otros partidos en España, pues vamos a jugar a Alemania inmediatamente después de jugar mañana en Barcelona.

—¿Dónde?

—Frankfurt, Bremen, ciudad de la que es nativo nuestro guardameta Trautmann, y Dortmund.

Poco después hablábamos con el entrenador Mr. Mac Dowall.

—¿Estilo de su equipo? — le preguntamos.

—Neto corte inglés.

—¿Tiene internacionales?

—Sí, sí. El medio volante Paul, el delantero centro Johnstone y el extremo izquierdo Clarke. También lo es el guardameta Trautmann.

—¿Cómo está de juego su equipo?

—Bien, muy bien.

—¿Viene completo?

—¡Oh, sí! Trautmann; Leivers, Ewing, Little; Phoenix, Paul, Fagan, Mac Adams, Barnes y Clarke.

—¿Ganarán?

—Si nos deja el Barcelona.

—¿Ha jugado usted al fútbol?

—Sí. En el Manchester City, de medio volante.

—¿Llegó a internacional?

—No.

—¿Conoce al fútbol español?

—En Inglaterra no nos llegan muchas referencias sobre el fútbol español, pero tuve ocasión de ver al Real Madrid enfrentado al Manchester United y saqué la impresión, a través de aquel partido, de que el fútbol español es de los mejores del continente.

—¿Le gustó el partido que jugó el Real Madrid?

—Sí, porque jugó inteligentemente. Se vió un gran partido.

—A su juicio, el jugador inglés, ¿cuándo llega a alcanzar el momento de plenitud de su forma?

—Antes de la guerra llegaba a alcanzarlo a los veinticuatro años. ahora a los veintiocho.

—¿Por qué antes a los veinticuatro y ahora a los veintiocho?

—No sé. Todavía no he acertado a comprenderlo. Pero es así.

—¿Entrenarán en Las Corts?

—No. Tan sólo mañana por la mañana jiraremos una visita para conocer las instalaciones y el terreno de juego.

—Les va a favorecer posiblemente el estado del campo.

—Nos gustaría jugar en campo blando, reblandecido. Creo que en estas condiciones le pondríamos más difícil el partido al Barcelona.

El diálogo quedaba sellado con estas últimas palabras del «mister» — y nunca mejor empleado el vocablo — inglés.

* * *

Por la mañana la «clásica» visita al campo de Las Corts.

Balmanya nos adelantaba el equipo:

—Jugarán: Estrems; Seguer, Biosca, Gracia; Flotats, Segarra y Bosch se alternarán en la línea de volantes y la de ataque la formarán Tejada, Villaverde, Sampedro, Martínez y Manchón. También jugará Vicedo. No puedo contar todavía con Brugué, porque sigue lesionado. Hoy ha probado, pero se ha resentido.

—¿Nada más, Domingo?

—Sí, quisiera pedir al público un poco de indulgencia para mis jugadores y en particular para con Segarra, una de las piezas vitales del conjunto.

Veremos si la hay esta noche.

J. N.

Esta tarde Escocia - España

en Glasgow, con lluvia y niebla

Sólo en el caso de que lluevа mucho, jugará Kubala, formando ala con Basora

EL PARTIDO ESTA ANUNCIADO PARA LAS 6'45 DE LA TARDE Y EN HAMPDEN PARK NO HAY LUZ ARTIFICIAL

Se espera la afluencia de 110.000 espectadores



Esta fotografía fué tomada en el Hampden Park de Glasgow, durante el último Escocia-Inglaterra jugado en aquel campo. Como puede apreciarse, la niebla, el clásico «puré de guisantes», borra la visualidad. Todo permite presagiar que los jugadores españoles tendrán que actuar esta tarde en ambiente similar... agravado por la lluvia. Por si fuera poco

Glasgow, 7. (Crónica telefónica de nuestro enviado especial CARLOS PARDO.)

Está lloviendo — un lento y pausado «sirimiri» — en la capital escocesa. He aquí la primera noticia que salta a mi crónica, quizá influído ya de esta costumbre tan británico de hablar del tiempo casi antes de que cualquier otra cosa.

Está lloviendo, y no es nuevo, evidentemente, aquí, la verde y al mismo tiempo gris Escocia — combinación de prados y de nieblas —, aunque sí un poco nuevo para mí, en esta visita a la Gran Bretaña, en la que siempre había visto con gran sorpresa, un insuperable cielo azul sobre mi cabeza en los días que por aquí llevo.

Está lloviendo mansamente, pero no llueve lo suficiente para que juegue Kubala. Me explicaré: Manolo Meana, el seleccionador nacional, esta mañana, en la misma puerta del hotel en el que se aloja el equipo español, nos ha dicho a unos cuantos periodistas, con ya algunas nubes, pero sin llover aún, que iba a mantener la misma alineación que triunfó brillantemente en Bruselas por 5-0, con el solo cambio de Maguregui por Vergés.

Esta tarde, al ver el cariz que el tiempo tomaba, he seguido al equipo nacional hasta el gigantesco estadio de Hampden Park, con capacidad para 140.000 personas y donde se jugará el encuentro mañana al atardecer, para ver si algo había cambiado en la mente del seleccionador, pues su idea, caso de campo pesado, es la de cambiar el ala derecha Miguel-Mateos, por el dispositivo Basora - Kubala. El césped de Hampden Park que he tenido ocasión de pisar junto con el seleccionador y los internacionales. parece muy bueno, y el «sirimiri» no lo había afectado en lo más mínimo, hasta tal punto, que la decisión del seleccionador sobre el cambio previsto, parece poco probable. Así el equipo de España que mañana por la tarde asaltará al de Escocia en la difícil eliminatoria de Copa del Mundo, será, si no

(Continúa en 7.ª página)

La velada internacional

DE MAÑANA

APLAZADA PARA EL MIERCOLES DIA 15

La empresa de boxeo del Price nos comunicó ayer que, como consecuencia de dificultades surgidas a última hora para el desplazamiento del boxeador francés Santanbein, se ha visto obligada a aplazar la velada para el próximo miércoles, día 15. (La falta material de tiempo para buscar un nuevo contrincante extranjero para Galiana, y la seguridad de que Santanbein podrá efectuar el desplazamiento y de que estará el próximo domingo en nuestra ciudad, permitirá a los organizadores ofrecer la velada, sin variar los combates principales, el miércoles de la próxima semana.

Presentación de Mohamed Djaber

luchador sirio de gran dureza y combatividad

EL PROXIMO VIERNES EN EL PRICE

Existen naciones donde la lucha libre, deporte reservado para los auténticamente superdotados, no sólo goza de gran auge y popularidad, sino que incluso dado el número de sus practicantes y seguidores, ha conseguido colocarse en cabeza hasta el punto de haber merecido el calificativo de verdadero deporte de masas.

Ese es el caso concreto de Turquía, Libia y Siria, en los cuales resulta verdaderamente asombroso comprobar el número de luchadores que militan en los campos profesional y aficionado, lo cual se refleja en los resultados alcanzados por sus representantes en los Juegos Olímpicos y Campeonatos del Mundo.

Esta circunstancia obliga a conceder la máxima atención a todas aquellas figuras que, procedentes de aquellos países llegan hasta nosotros, habida cuenta el estrecho espíritu de selección que predomina en ese tupido tamiz que separa a los que militan en el amateurismo del campo profesional.

Por tal motivo no podemos por menos que felicitarnos ante el anuncio de la reunión del próximo viernes en el Gran Price, toda vez que en ella figura con caracteres verdaderamente sensacionales el anuncio de la presentación de una estrella de primera magnitud de la lucha libre, en Siria, concretamente la del hombre que luce los entorchados nacionales de aquel país.

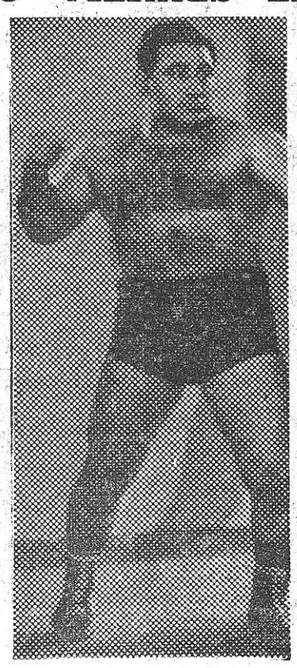

MOHAMED DJABER

Los organizadores barceloneses en su constante afán de superación, han conseguido hacer desfilar en esta ocasión por nuestro más destacado y popular local de lucha, nada menos que al campeón de Siria, del peso pesado-ligero, Mohamed Djaber, en el cual, según nuestras referencias concurren además de unas excepcionales condiciones técnicas, una bravura y espíritu combativo que le hacen realmente temible.

Circunstancias esas doblemente de destacar por cuanto el hombre encargado de darle adecuada réplica, además de la correspondiente «alternativa» en España, será el mallorquín Jim Oliver, luchador, al menos en nuestra opinión, cortado por el mismo patrón que el sirio, con lo cual salta a la vista fácilmente las especialísimas características de ese choque de semifondo que para el viernes próximo se nos anuncia en el Gran Price.

SANDA

CINE - EL MUNDO DEPORTIVO

¡LOS TIPOS MAS SINIESTROS!
¡LOS ESCENARIOS MAS TETRICOS!
¡CRIMENES CON PREMEDITACION Y ALEVOSIA... ¡SIN SUBSIDIO!
en la película más brutal que ha realizado el cine cómico



EL QUINTETO de la MUERTE
ALEC GUINNESS
CECIL PARKER-HERBERT LOM
PETER SELLERS-DANNY GREEN
DIRECTOR ALEXANDER MACKENDRICK
TECHNICOLOR
¡NI «BOOGIE BOOGIE», NI «MAMBO», NI «ROCK AND ROLL»... ¡AQUI TOCAN A MATAR!
PROXIMO VIERNES día 10
ESCALOFRIANTE ESTRENO
FANTASIO
(Autorizada para todos los públicos)

LOS ESTRENOS

En COLISEUM

«CUENTOS DE ROMA»

Director:
Gianni Franciolini
Intérpretes:
Giovanna Ralli
Antonio Cifariello
Franco Fabrizi
Maurizio Arena
María Pía Casilio
Giancarlo Costa
Distribuida por:
Mercurio Films

He aquí que una vez más el cine italiano ha buscado en la simplicidad de lo cotidiano, en el perfil picaresco de unos tipos simpáticos y en el siempre vigente capítulo del amor, sendos motivos en que apoyar una de esas producciones amables que, deleitando, instruyen sobre la manera de conocer a las gentes que no son ni pretenden ser complicadas, que casi no tienen trasfondo porque sus almas son tan cándidas como sencillas sus cortezas; gentes de la calle que uno puede encontrar — como a los protagonistas del asunto — recién salidas de la cárcel o de un taller, en el mercado, en la peluquería, en un restaurante o en la barra de un bar. Con tales tipos de esa comedia popular que en España llamamos sainete se ha compuesto un guión flúido y hábil, integrado por situaciones como las que un escritor castizo tituló «escenas del natural» y basándolo en algunos de los «Raconti romani» de Alberto Moravia, conveniente refundidos y unidos para formar una sola línea de continuidad, de suerte que aquellos cuentos «de pícaros» han venido a convertirse en anécdotas muy salpimentadas que tienen el común denominador de un gracejo y un desenfado que cuando conviene no se para en barras y a través de los cuales se le dan a conocer al espectador las aventuras y desventuras de cuatro muchachos que pretenden hacer carrera y ganar dinero sin tener que esforzarse demasiado, aunque en el fondo tres de ellos son de una ingenuidad a toda prueba y no tienen más defecto que el de dejarse calentar los cascos con suma facilidad por un pillo redomado con categoría de jefe.

El hilo de un relato sin fin ha engarzado lances picarescos y chispeantes de humorismo, que además de constituir motivaciones que cumplen plena y ampliamente la finalidad de divertir provocando carcajadas, pintan con alegres, rápidos y despreocupados rasgos la idiosincrasia de ciertos jóvenes animosos, sinvergonzones y buscavidas que hacen oposiciones al delito con más inconsciencia que mala fe. Tipos de tales características ya fueron traídos a la pantalla en películas de un realismo formal, pero el director Gianni Franciolini nos los presenta en «Cuentos de Roma» bajo un concepto y una forma expositiva burlones y donde otros descubrieron taras morales él sólo pone de relieve el ridículo en que caen esos corderos descarriados que al fin y por su suerte vuelven al redil.

Con ello el director salva la causa del asunto y tanto más el propósito de la película como espectáculo de diversión, ligero, ameno y en muchos pasajes graciosamente irónico; porque en la galería de «pícaros» figuran los más variados, desde el cuentista profesional que encarna Franco Fabrizi con desenvuelta naturalidad, a los tipos no menos ingeniosamente concebidos que interpretan con su característico gracejo Totó y Vittorio de Sica en sus breves intervenciones, pasando por el gracioso y despistado Spartaco (Giancarlo Costa), el peluquero que sirve de cabeza de turco a sus compañeros de «negocios», y Antonio Cifariello y Maurizio Arena, hasta llegar a las «sufridas» parejas de tres de ellos, animadas por Giovanna Ralli — con superior puntuación en su bien expresado papel, a cuya mayor notoriedad coadyuvan sus atractivos personales —, Silvana Pampanini — en el personaje más centrado — y María Pía Casilio.

La comedia ha sido filmada en cinemascope y eastmancolor, inteligentemente utilizados a mayor espectacularidad, y como justificado complemento de la ambientación se nos ofrecen en ella diversas y relevantes perspectivas de Roma, fondos de extraordinarios atractivos visuales que no alteran el ritmo de la acción, dinámica y jugosamente humorística.

LUCAS COT

ALEC GUINNESS, UN CÓMICO POR EXCELENCIA

Alec Guinness no es tan sólo el mejor actor inglés del momento, sino también el mejor cómico que posee el cine universal. Llamado «el hombre de los mil rostros», por su extraordinaria pericia en el maquillaje, Guinness ha incorporado, así, mil papeles distintos: desde un jovenzuelo de dieciocho años — «Cadenas rotas» — hasta un viejo de ochenta y cinco — «Oliver Twist» — en un espacio de doce meses. En «Oro en barras», Alec Guinness se convirtió en el actor cómico más sutil y polifacético, repitiendo tal hazaña, poco después, en «El detective» y «El hombre vestido de blanco». Además, le cabía el honor de haber sido el compañero de Grace Kelly en «El cisne», la última película de la Princesa de Mónaco.

Sin embargo, el triunfo definitivo de este actor excepcional es en la película de Alexander Mackendrick «The ladykillers», que Chamartín presentará en breve con el título de «El quinteto de la muerte», donde Alec Guinness personifica al más siniestro y diestro de sus personajes cómicos. «El quinteto de la muerte», a su categoría excepcional, une un bello technicolor.

ORIGINAL IDILIO DE «RED INVISIBLE»

Es difícil, en el cine, presentarnos una nueva versión de una pareja de enamorados. Indiscutiblemente, empero, lo ha logrado el director Henry S. Kesler, pues los protagonistas de «Red invisible» escalan el amor de la forma más original que podamos imaginar. Cuando casi se desconocían mutuamente, cuando muy poco sabía uno del otro, el azar los esposa en unas mismas manillas de la policía. Librados de sus carceleros, huyen y corren arriesgadas aventuras unidos muñeca contra muñeca, en una dramática versión de los hermanos siameses.

Ruth Roman y Sterling Hayden confieren singular vigor a estos dos tipos humanos, literalmente encadenados por el destino. «Red invisible», simultáneamente nos brinda una apasionante trama de espionaje; describe delicadamente el progresivo sentimiento de amor que invade el corazón de los protagonistas.

Distribuída mundialmente por United Artists y presentada en España por C. B. Films, «Red invisible», se estrenará en breve en nuestras pantallas.

CONRADO SAN MARTIN — LINA ROSALES
JUANILLO, PAPA Y MAMA
"EL TEMA"
CARMEN PARDO-JAIME AVELLAN-hijo-MIGUEL ANGEL RODRIGUEZ



Dirección: JULIO SALVADOR y JUAN ALBERTO-Producción: J. Mª LOPEZ-PATIÑO

CARTELERA

Teatros

LICEO. Tel. 22 46 92. Hoy, noche, 10: LA CASA DE LOS PAJAROS, FETE ETRANGE (estreno), GISELLE (paso a dos), FACHADA. Localidades en taquilla.
ALEXIS. A las 6 y 10'45. Séptimo mes del éxito. BOLERO. (No apto.)
APOLO. Tel. 21 59 48. Cía. de revista Jaime Mestres, titular del teatro. A las 6 y 10.45: MI MUJER NO ES MI MUJER. libro de Fco. Prada y Mtro. Mestres (No apto.)
BARCELONA. T. 213751. Hoy, noche, 10'45. Presentación de Ismael Merlo con el estreno POR CUALQUIER PUERTA DEL SOL, de Carlos Llopis. (No apto.)
CALDERON. T. 21 80 30. Cía. Alejandro Ulloa. A las 6'15 y 10'45. Ultimas de TORTURA. (No apto.) Mañana y viernes: EL ZAPATERO Y EL REY. Sábado y domingo: EL ALCALDE DE ZALAMEA. Lunes y martes: REINAR DESPUES DE MORIR. Semana próxima: OTELO.
COMEDIA. T. 21 51 72. Cía. Conchita Montes. A las 6'15 y 10'45: EL HOMBRE DEL PARAGUAS. (No apto.)
COMICO. T. 23 33 20. A las 6.15 y 10.45: Conchita Piquer con su maravilloso espectáculo: PUENTE DE COPLAS (Apto.) ¡Ultima semana! Lunes día 13, despedida y homenaje a Conchita Piquer. Se despacha para 7 días.
ROMEA. Tel. 21 51 47. Cía Radiofónica de Madrid, con Margot Cottens y Pedro Pablo Ayuso. 6'15 tarde; noche, 10'45. butacas a 20 ptas. El exitazo de G. Sautier Casaseca y Luisa Alberca: ¡EN NOMBRE DEL HIJO! (Apta para mayores.)
TALIA. Tel. 23 50 33. Cía. Martínez Soria. Hoy, función única a las 7'30: EL SEGUNDO ESPOSO. (No apto.) Sábado próximo: ANACLETO SE DIVORCIA.
VICTORIA. A las 5.45 y 10.45: Lorenzo González y su Orquesta, Pilar y Antonio Pili and Bert, Kay Kike, Wences, Marina Arcos, Tomy Jerry, Colette di Lamare, Titta Gracia, Laura Alonso. No apto.

Cines de estreno

ALEXANDRA. Tarde, a las 4.30; noche, 10.40: EL FERROVIARIO No apto.
ARCADIA. (Tuset, 14, junto Avenida Gralmo. Franco) Tarde, a las 4.30; noche, 10.40 (numerada). Estreno: LOLA MONTES, por Martine Carol, Peter Ustinov y Anton Walbrok
ARISTOS. Continua, 4: DONATELLA (Cinemascope y tecnicolor) y además CUATRO PAGINAS DE LA VIDA. (No apto.)
ISTORIA. Tel. 392802. Tarde 4.20 y 7. Noche 10.30: ANDREA CHENIER (En Vistavisión y Technicolor) por Antonella Luadi y Raf Vallone. (No apto.)
ATLANTA. Tarde, desde las 3.45: EL FERROVIARIO (estreno.) Además, TRAVESIA PELIGROSA. (No apto.)
BOSQUE. Desde las 4: ¡VIVA ZAPATA! y DELINCUENTES. No apto.
CAPITOL. Desde 3.30: ¡VIVA ZAPATA! y DELINCUENTES. No apto
COLISEUM. Tarde, 4'15; noche, 10'30: NO-DO, Música y Jazz, CUENTOS DE ROMA. No apta.
CRISTINA. Tarde 4.20 y 7. Noche 10.30: ANDREA CHENIER (en Vistavisión y Tecnicolor) por Antonella Lualdi y Raf Vallone. (No apta.)
FANTASIO. Tarde, 4.45; noche, a las 10.45: JARDINES DE ESPAÑA y MANIQUIES DE PARIS. (No apto.)
FEMINA. Tarde, 4'45; noche, 10'40 (numerada): AMANECER EN PUERTA OSCURA. (Apta.)
GALERIA CONDAL. Actdes. Dib. LAS SENORITAS DEL 09. (Ado. mayores.)
KURSAAL. Tarde, 4'40; noche, a las 10'50 (numerada): LA DAMA Y EL VAGABUNDO, en Cinemascope (Apto.)
METROPOL. Tarde, 6'30, Noche, 10.30 (numerada) DELINCUENTES. (No apta.)
WINDSOR. (T. 286586.) Tarde, 6'30; noche, 10'45: LA BRUJA EN ZAPATILLAS, de Van Druten. (No apto.)

Cines de reestreno

ALONDRA. EL OCASO DE UNA RAZA y SEMIRAMIS. Pantalla panorámica. (Apto.)
AVENIDA. Rex Harrison y Margaret Leighton en 7 ESPOSAS PARA UN MARIDO (tecnicolor) y SAETA RUBIA. (No apto.)
BALMES. Continua 3'30. Semana única: INOLVIDABLE AMISTAD (3'30, 6'50 y 10) y EL MUNDO DEL SILENCIO, Technicolor (5, 8'20 y 11'40). Apto.
BARCELONA. EL OCASO DE UNA RAZA y LA NIÑA DE LA VENTA. (No apto.)
CATALUÑA. En exclusiva: LA PANADERA Y EL EMPERADOR y EL MILLONARIO (Ambas en tecnicolor) Apto
CERVANTES. EL OCASO DE UNA RAZA y PEPE, EL TORO. (No apto.)
CHILE. SOLO ANTE EL PELIGRO y SEMIRAMIS. (Apto.)
DORADO. YO TENIA 7 HIJAS (4'05, 7'30, 11) y SEMIRAMIS (5'30 y 9'20). (No apto.)
ESPAÑOL. YO TENIA 7 HIJAS (Ferraniacolor) y EL ENIGMA DE UN DIARIO. (No apto.)
EXCELSIOR. Continua, 3'30: INOLVIDABLE AMISTAD (3'30, 6'50 y 9'55) y EL MUNDO DEL SILENCIO, Technicolor (5, 8'20, 11'30). Apto.)
FLORIDA. BRIGADOON en cinemascope y MUCHACHAS DE VIENA. (Apto.)
GOYA. En exclusiva: Jean Marais y Dany Robin en ILUSION DE MEDIANOCHE y PASAJE A VENEZUELA (Iñiscope) No apto.
GRANVIA. BRIGADOON en Cinemascope y POSESION. No apto. (pantalla panorámica)
INTIMO. SEMIRAMIS y POSESION. No apto.
IRIS. SIETE ESPOSAS PARA UN MARIDO y SAETA RUBIA. (No apto.)
MALDA. PARA SIEMPRE y UN REVOLVER SOLITARIO. (No apto.)
MANILA. AIDA (tecnicolor) y JOHNNY, EL COBARDE. (No apto.)
MARYLAND. Continua, 3'30: INOLVIDABLE AMISTAD (3'30, 6'50, 9'55) y EL MUNDO DEL SILENCIO. Technicolor (5, 8'20, 11'40). Apto.
MIRIA. EL OCASO DE UNA RAZA y PEPE, EL TORO. (No apto.)
MISTRAL. YO TENIA 7 HIJAS (Ferraniacolor) y LA LEGION DEL SILENCIO (No apto.)
MUNDIAL. BARBA AZUL y LA LUPA. (Apto.)
NURIA. BRIGADOON en cinemascope, y POSESION. (No apto.)
NUEVO. LAS LOCURAS DE TIN-TAN y NAPOLEON. (No apto.)
PALACIO DEL CINEMA NAPOLEON (5'15, 10) y VIAJE DE NOVIOS (3'40, 8'25; ambas en Technicolor). No apto.
PRINCESA. Cinemascope: BRIGADOON tecnicolor y UN TRAJE BLANCO. (Apto.)
PRINCIPAL. (Gracia.) UN TRAJE BLANCO y LA BRUJA. No apto.
PROYECCIONES. BARBA AZUL y LA LUPA. (Apto.)
RAMBLAS. SAETA RUBIA y 7 ESPOSAS PARA UN MARIDO Apto
REX. NAPOLEON (Eastmancolor) y LAS LOCURAS DE TIN-TAN. No apto.
TETUAN. UN TRAJE BLANCO y MUCHACHAS DE VIENA. (Apto.)
VERDI. Telf. 285133. Tarde, 3.45. Noche 9.45 BRIGADOON y MUCHACHAS DE VIENA No-Do. (Apto.)
VERGARA. T. 21 76 46. LA BRUJA (2.55, 6.15 9.45) y ELENA Y LOS HOMBRES (4.30, 7.55, 11.25) No apto.

TEATRO BARCELONA - HOY NOCHE 10'45
Presentación de la COMPAÑIA DE COMEDIA de
ISMAEL MERLO
con el ESTRENO del mayor éxito cómico del año
POR CUALQUIER PUERTA DEL SOL
CON ASISTENCIA DE SU AUTOR CARLOS LLOPIS
ISMAEL MERLO, el genial intérprete de «LA VIDA EN UN BLOC», con CARLOS LLOPIS, el mismo autor y en el mismo teatro, con el estreno de
POR CUALQUIER PUERTA DEL SOL
MAS DE 900 REPRESENTACIONES EN ESPAÑA

El XXX Concurso Internacional del R. C. de Tenis Barcelona «Trofeo Conde de Godó»

Hoy quedará cerrada la inscripción

Con una brillante y calificada, como siempre, inscripción, se apresta a celebrar el Real Club de Tenis Barcelona su Concurso Internacional de Tenis, en cuya prueba individual se adjudica, como es sabido, el Trofeo Conde de Godó, magnífico premio, artístico y de alto valor material, donado por el presidente del club organizador de la competición. Esta se desarrollará en los días comprendidos entre el 13 y el 19 del actual mes de mayo, en las pistas del club de Pedralbes.

Entre los participantes extranjeros de gran categoría que han ofrecido acudir este año a Barcelona con motivo de dicho certamen tenístico figuran las tenistas Carol Fageros, número 7 de Estados Unidos, la más guapa del mundo, según dicen; Rosa Reyes, número 2 de Méjico; Yola Ramírez, campeona de Méjico, de juego muy vistoso, hermana de la conocida por nuestro público, Melita Ramírez, vencedora el año 1955, y Darlene Hard, quinta jugadora americana, poseedora de juego brillante de ataque. Y estos jugadores: H. Flam, vencedor en el año 1956 del Trofeo Conde de Godó; M. Rose, uno de los mejores australianos, vencedor de Seixas, Flam, Giamalva, etc.; B. Howe, la revelación de 1956, vencedor de Lewis Hoad, llegando a las finales de individual, doble y mixto; G. Shea, una esperanza americana, Sven Davidson, el número uno de Europa; Luis Ayala, de Chile, clasificado con el número 8 del mundo; W. Woodcock y Gibson, jóvenes australianos, clasificados ambos con el número 10, a los que deben añadirse los mejores tenistas nacionales de ambos sexos.

HOY TERMINA EL PLAZO PARA INSCRIBIRSE

El juez árbitro del concurso recuerda que hoy, miércoles, a las siete de la tarde, se cierra la inscripción, y que los jugadores de segunda y tercera categoría que deseen inscribirse deberán jugar previamente la prueba eliminatoria, quedando clasificados los que lleguen a los cuartos de final, para figurar en el sorteo de la prueba individual Trofeo Conde de Godó.

La prueba previa eliminatoria se jugará durante los días 10 al 12 (viernes, sábado y domingo), publicándose el orden de juego en la forma acostumbrada.

El II Trofeo Pilar Barril para infantiles, se disputó en el R. Turó

La Zantop y Alicia Sagnier, vencedoras

Este concurso asoma por primera vez a estas páginas en su segunda edición e inédito hasta hoy tras de haberse jugado ya el pasado año con extraordinario éxito deportivo.

Superándose aquél gracias a la firme y constante labor realizada por nuestra magnífica campeona española Pilar Barril en un gesto que le honra y cooperando en su bien llevada organización la jugadora Mercedes Solsona, hemos presenciado en las pistas del Real Turó las buenas actuaciones de estas numerosas figuras en ciernes.

Tras las eliminatorias previas llegaron a la final en la prueba primera los niños Alberto Casacuberta y Javier Trías de Bes y en la prueba reservada a las niñas, o sea la segunda, Elke Zantop y Alicia Sagnier.

El domingo, en la pista central, los resultados habidos en las distintas eliminatorias han sido: Alberto Casacuberta venció a Javier Trías de Bes por 6/4 y 6/3, en un partido de principio un tanto flojo debido a la responsabilidad e imponiendo un poco la gran afluencia de socios que han presenciado estas pruebas. Sin embargo, a medida que el partido ha tomado cuerpo hemos visto jugadas de relevante mérito, aplaudidas merecidamente, siendo éste el motivo para que estos muchachos se superasen a sí mismos.

En la final de niñas, la superioridad de Elke Zantop ha sido manifiesta si bien Alicia Sagnier se ha defendido muy bien del acoso y fortaleza de juego de su antagonista. El marcador ha resultado a favor de Elke por 6/2 y 6/2.

Y han resultado campeones de la prueba Consolación Cristina Faull, que venció a Nuria Corberó por 6/4, 3/6 y 7/5, y Francisco Grau que asimismo ganó a Francisco Martinell, por 9/7 y 6/0.

Terminados los encuentros se efectuó el reparto de los premios ante numeroso público; los entregó el presidente de la Federación Española de Tenis, don José Garriga Nogués, marqués de Cabanes, acompañado de las señoritas Pili Barril y Mercedes Solsona. — C.

REPARTO DE PREMIOS EN EL CLUB DE TENIS LA SALUD

El próximo domingo, día 12, en los salones del Club Tenis de La Salud tendrá lugar el reparto de premios a los ganadores de los Concursos sociales de tenis — doble caballeros y categoría infantil 1957 — del II de Bridge por parejas y el XII de Bridge.

El citado acto está anunciado para las siete de la tarde.

EL XXXIV CONCURSO SOCIAL DEL C. DE T. SAN GERVASIO

Proseguirá hoy esta competición en el C. de T. San Gervasio:

A las 11. — M. T. Bartual contra ganadora Sra. Quintana-Sra. Dash; M. Luisa Ruiz contra Sra. Sampere y Conchita Peraire c. Rosa María Maymó.

A las 12'30. — A. Quintana-R. Alcaraz contra P. Peris M.-R. Bailus; J. Castellá-J. Ramón c. F. Soler-H. J. Hafert y Enrique Genover contra Antonio Quintana.

A la 1'30. — P. Marcet-M. Sarrias contra J. M. Baldasano-J. Rotés; Jorge Dou contra Juan Sampere y José Ruiz contra José Gubernet.

A las 6'30. — P. Maymó-J. Mascaró c. C. J. Monteys-J. Valls contra Ferrer-Estalella y Antonio Durán contra J. Jaumot.

EL CAMPEONATO Y EL CONCURSO SOCIAL DEL REAL POLO

Los resultados de los partidos jugados ayer, fueron éstos:

J. Cugat venció a E. Piera por 6/1, 6/2; Catá-Llorens a Palomar-Soler, 7/5, 6/2, 6/3; Monleón-Ponjoan a Prat-Bordas, 9/7, 0/6, 6/2; Margets a J. Prats, 6/1, 6/2.

El orden de juego para hoy será el siguiente:

A las 12 horas. — J. Cugat contra Mas Prat.

A las 12'30. — J. R. Serra contra P. Llorens.

A las 13. — I. Macaya contra María Lloveras y C. Monleón contra J. Garçon.

A las 13'30. — Margets contra J. Prat y J. Vilá contra M. Bordas.

A las 16. — Srta. A. Bau contra L. Eggart.

A las 17. — Srta. G. Eggart contra señora de Torrens; señorita Ferrer contra Sra. de Bloch; señorita Rodés contra señorita Macaya y señorita Matas contra Srta. Torrés.

FRONTONES

CHIQUI

Hoy, tarde, a las 4:
Maruja - Monse contra **Tere - Hortina**
Bene - Petrita contra **Margarita - Carmencita**
Noche, a las 10:
Raidiri - Conde contra **Ros - Aramburu**
Jáuregui - Alcaide contra **Chistu IV - Aramendia I**

BALONCESTO

FRENTE AL JUVENTUD

nueva victoria del Barcelona (52-39)

Por el momento puede precisarse ya que Aismalibar y Orillo Verde — que regresan de la capital con una victoria respectiva sobre Estudiantes y con una derrota a manos del Real Madrid — han perdido toda opción al título. En el caso más favorable para estos equipos pueden llegar, a lo sumo, a igualar en puntuación al Real Madrid, mas no a superarle. Y en el supuesto de una igualada, el «goal average» arroja una clara ventaja en favor del equipo madridista...

Asimismo, Estudiantes y Juventud — que han saldado esta última jornada con signo negativo — quedan al margen de la lucha por el título, y el interés de estos dos equipos ha de quedar circunscrito, desde ahora, al logro del único objetivo al que todavía pueden aspirar: clasificarse en cuarto lugar y poder, de este modo, tener acceso a la Copa de S. E. el Generalísimo, a la que, como es sabido, acceden los cuatro primeros clasificados de la Liga Nacional.

La lucha por el título de campeón queda centrada, por lo tanto, en el binomio Real Madrid—Barcelona. Y a juzgar por los partidos que les falta jugar a uno y otro equipo no es arriesgada la predicción de que el partido que ambos equipos han de jugar entre sí en la última jornada de esta Liga (domingo, día 19, en el Palacio de Deportes) tendrá todo el valor de una finalísima... Para que ello hubiese de ser así, tendría que vencer el Barcelona al Juventud en el partido de segunda vuelta que se jugará el próximo domingo, y al Estudiantes, el día 18, mientras que, por su parte, el Madrid tendría que ganar al Juventud, también el día 18. De darse las cosas así — lo que no tiene nada de utópico — el Barcelona—Madrid se planteará con ventaja de un punto de parte del Madrid. El Barcelona, para alcanzar el título, tendrá que ganar necesariamente. Y aun ganar con la holgura precisa para superar el «handicap» de dieciocho tantos que en el «average» particular le lleva en estos momentos el equipo de la capital...

A simple vista, parece ser el Madrid el equipo más calificado para llevarse el título. Pero no son desdeñables, ni mucho menos, las posibilidades de ese Barcelona que está atravesando una brillante etapa de juego. A todo esto, no hay que perder de vista que el Madrid ha de medirse, aquí, con el Juventud en un partido que váyase a saber si no será para los blancos bastante menos propicio de lo que puede pensarse atendiendo a las distancias que median en la clasificación entre uno y otro conjunto. La Liga, resumiendo, empieza a perfilarnos un final de auténtica apoteosis: ese Barcelona—Madrid que habrá de ser, sin duda, el verdadero partido-clave del campeonato...

* * *

Aismalibar y Orillo Verde han saldado su viaje a la capital con una victoria y una derrota cada uno. Los de Moncada batieron, el sábado, a Estudiantes, por un concluyente 74—48 perdieron, ayer, ante el Madrid, por un claro 73—41. Por su parte, Orillo Verde fué batido el sábado, por los madridistas, por 86—60, y ayer, frente a Estudiantes, obtuvo la consolación de una victoria sobre los «estudiantes» por 79—61.

Hay en estos cuatro resultados una cierta lógica, aunque la claridad de la derrota del Aismalibar frente al Madrid parezca pugnar por apartarse algo de esa normalidad. El Madrid salió esta vez precavido y trató, además, de asegurarse un triunfo que era vital para él, de lograr que la victoria llegase con la amplitud necesaria para superar el tanteo adverso del partido de la primera vuelta. Y ello lo consiguió plenamente frente a un Aismalibar que no lució la misma seguridad con que, la víspera, había elaborado su fácil victoria sobre los subcampeones castellanos.

* * *

El Barcelona prosiguió, aquí, su ruta victoriosa con un nuevo y merecido triunfo, logrado esta vez frente al Juventud, por un claro e inobjetable 52—39. La superioridad de los azulgrana fué clara desde el comienzo. Y la misma descansó sobre los aciertos realizadores de Bonareu — con un primer tiempo a la altura de su fama —, de Parra y Belmore. El buen juego, sereno, aplomado, de los barcelonistas contrastó visiblemente con la falta de unidad de acción de los costeños, que hubieron de fiarlo todo a la pura iniciativa individual. En estas condiciones, el tanteador se desniveló claramente a poco de iniciado el partido y, mediado el primer tiempo, el Barcelona estabilizó una ventaja de diez puntos (24—14) que habría de conservar — y aun aumentar, en ocasiones — en el curso ulterior del partido. Los barcelonistas cuidaron, más que de otra cosa, de asegurar su posición de ventaja, y para ello rehuyeron todo cuanto no tendiese a ese objetivo. Trataron, ante todo, de correr riesgos inútiles asegurando en lo posible la posesión del balón, en largas retenciones de las que no salían si el hueco no ofrecía unas garantías ciertas. Sin duda, por esto la acción de los azulgrana no fué demasiado vistosa de cara a la galería, aunque, desde un punto de vista práctico, no puede negarse que la labor barcelonista resultó sumamente positiva.

El Juventud nos demostró que aquella recuperación que apuntó en su partido contra Aismalibar fué más ilusoria que real. El equipo sigue sumido en una crisis de juego y aun de moral, en la que ayer vió ahogarse no ya su poder de ataque, aquejado de una debilidad ostensible, sino su efectividad defensiva, incapaz de obturar el juego más variado y profundo de los atacantes barcelonistas. Su inferioridad con respecto a los barcelonistas fué clara en todas las facetas del juego y sólo unos destellos geniales de Brunet y alguna que otra intervención de Enseñat — que ayer, estrechamente marcado, no rindió lo en él habitual —, pudieron ir evitando que el Barcelona se distanciase demasiado en el marcador. Señalemos también, porque es de justicia hacerlo, que, baja forma aparte, el Juventud tuvo en este partido la suerte vuelta de espaldas; un incontable número de tiros no cristalizaron en tantos por verdadera fatalidad... Esto, algún que otro error arbitral, y, desde luego, la superioridad patentizada por un Barcelona exuberante de fuerzas, y pletórico de moral, determinaron esta clara e inobjetable derrota de los badaloneses, por un tanteo (59-39), que dos magníficos encestes de Brunet y otro de Enseñat en los últimos instantes, impidieron que fese más rotundo. — M. E.

ANOTACIONES INDIVIDUALES

Aismalivar, 74: Kucharski, 14; Riera, 8; Cuello, 3; Folgosa, 17; Navarro, 11; Jordá, 8; Becquer, 3; Font.

Estudiantes, 48: Díaz Miguel, 12; Perea, 1; Preston, 3; Gallego, 3; Salaverría, 4; Arnoult, 4; Codina, 14; Abreu, 5; Garrido, 2.

Real Madrid, 86: Hernández, 22; Imedio, 8; Herreras, 9; Brindle, 6; Crespo, 3; Alfonso, 24; José Luis, 6; Bonet. 4; Trujillano, 6.

Orillo Verde, 60: Masagué, 5; Oller, 13; Sánchez, 2; Galve, 2; Gumbau, 10; Soro, 21; Lluis, 7.

Real Madrid, 73: Hernández, 14; Herreras, 4; Imedio, 11; Trujillano, 9; Crespo, 3; Alfonso, 117; José Luis, 15.

Aismalibar, 41: Folgosa, 2; Navarro, 6; Font, 3; Cuello, 11; Jordá, 1; Becquer, 10; Kucharski, 8.

Orillo Verde, 79: Masagué, 14; Oller, 26; Sánchez, 2; Gumbau, 18; Soro, 10; Lluis, 9.

Estudiantes, 61: Díaz Miguel, 6; Codina, 27; Perea, 7; Salaverría, 8; Abreu, 12; Preston, 1.

Barcelona, 52: Bonareu, 17; Canals, 4; Parra, 12; Cano. 2; Belmore, 15; Del Baño, 2.

Juventud, 39: Brunet, 17; Ballester, 7; Enseñat, 10; Fajeda, Auladell, 2; Castellá, 2; Utrillas, 1.

NO LE DÉ MÁS VUELTAS Y...
...cómprese una
Peugeot
Movesa
125 cm.³

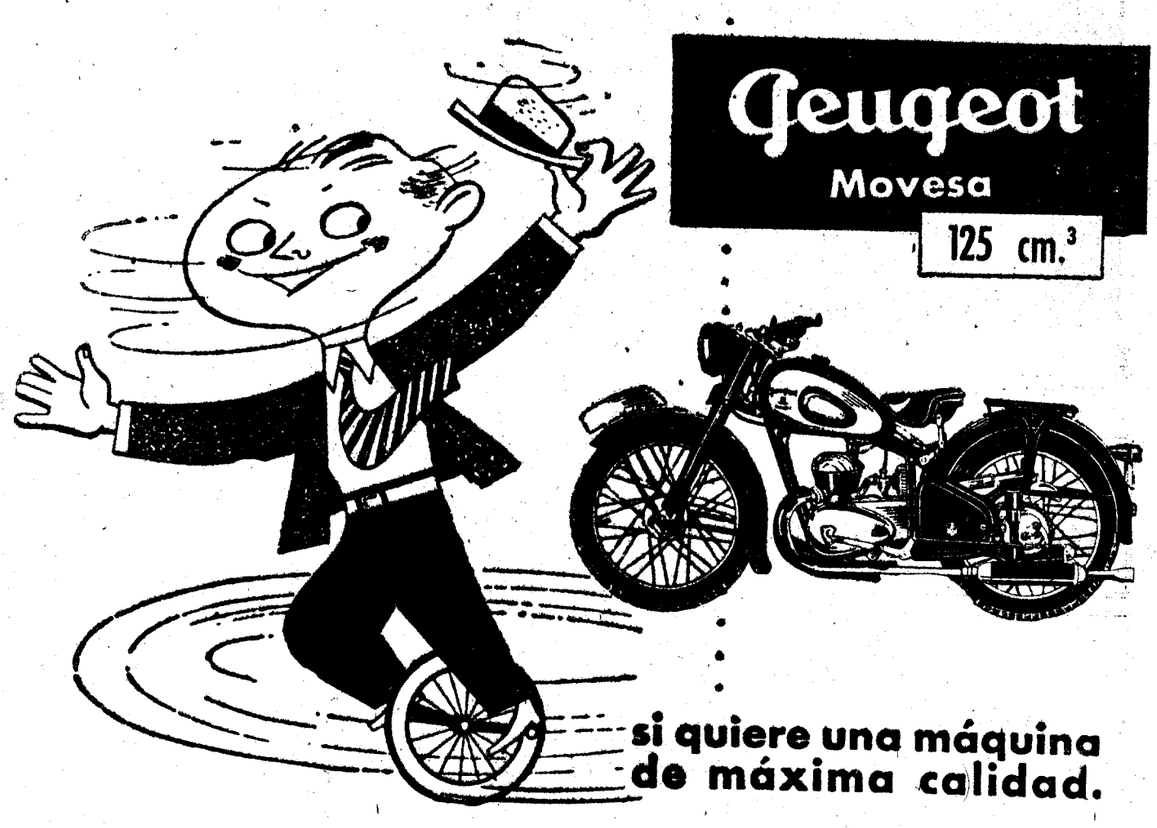

si quiere una máquina de máxima calidad.

El Servicio de Enlace de la Vuelta Ciclista a España, está asegurado por 10 motocicletas PEUGEOT/MOVESA estrictamente de serie:
5 motos 250 cm.³ presentadas por primera vez en España.
5 motos 125 cm.³ PEUGEOT/MOVESA

NO CABE MEJOR PRUEBA DE REGULARIDAD
ROBUSTEZ-POTENCIA Y COMODIDAD

DISTRIBUIDA POR LA S. A. E. DE AUTOMOVILES PEUGEOT
AVENIDA DE LOS TOREROS, 6 y 8 - TEL. 36 22 07 - MADRID

AGENCIAS Y SERVICIOS EN TODA ESPAÑA

AGENTE PARA CATALUÑA:
ROMAGOSA Y COMPAÑIA
VALENCIA, 295 - TELEFONO 28 01 81 - BARCELONA
1-BIS

Victoria italiana con Mario Baroni en la 12.ª etapa DE LA VUELTA a España

(III GRAN PREMIO FIRESTONE)

SUSCRIPCION:

España	Ptas.
1 mes	25'—
3 meses	75'—
6 meses	150'—
1 año	300'—
Extranjero	**Ptas.**
3 meses	225'—
6 meses	450'—
1 año	900'—

El Mundo Deportivo

Jueves, 9 de mayo de 1957
AÑO LII. — NUMERO 10.452

DIARIO ILUSTRADO

EDICION DE LA MAÑANA
Precio del ejemplar: 1'50 pesetas

PUBLICIDAD
Según tarifa

TELEFONOS
Redacción
Día y noche 23-58-61
Sólo noche — 25-58-44
Administración
Publicidad — 25-58-44
Venta — 25-58-44
Suscripción — 25-58-44

MEDIO SIGLO AL SERVICIO DEL DEPORTE

Redacción, Administración y Talleres: Calle Diputación, 338 - BARCELONA (9)

Escocia venció a España por 4 a 2

Después de igualar dos veces un resultado adverso (1-0 y 2-1), los españoles tuvieron que ceder al juego más profundo de los escoceses

KUBALA Y SUAREZ, AUTORES DE LOS GOLES

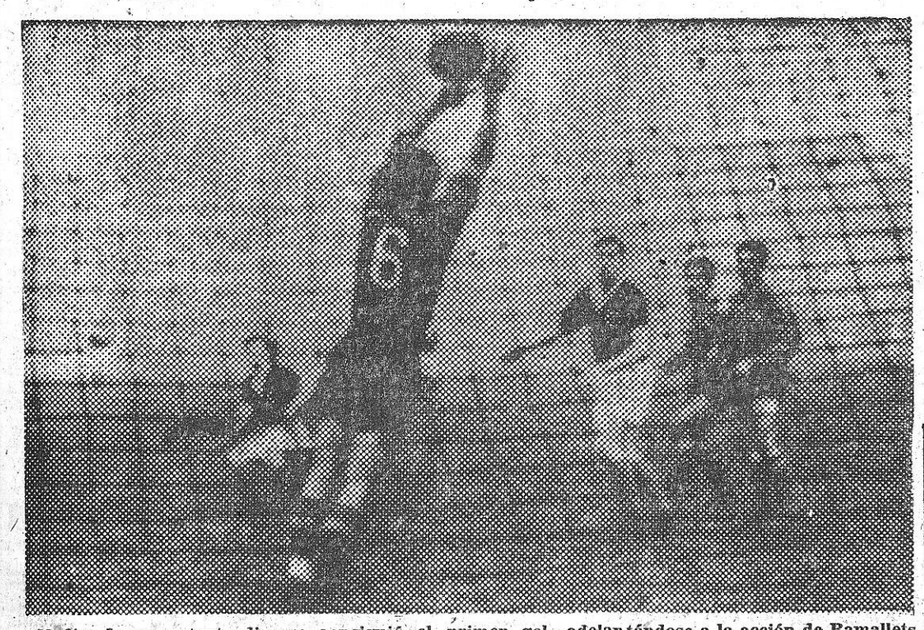

Mudie, de un potente disparo consiguió el primer gol, adelantándose a la acción de Ramallets. Zárraga acudió a cubrir la meta, pero cuando en intento de desperado intentó parar la pelota con las manos, en busca de un penalty, el balón había traspasado el marco y el árbitro dió gol (Telefoto Cifra)

Lo peor ha llegado y España se encuentra de nuevo en situación difícil para clasificarse para la ronda final de la Copa del Mundo. Esta es la primera consecuencia que cabe sacar del encuentro jugado en Hampden Park, que ha visto, no tan sólo la derrota de nuestros jugadores, lo que en realidad no hubiéra podido aceptarse como una gran sorpresa, sino que les ha visto superados por el mejor juego, por la mayor unidad de acción y, sobre todo, por velocidad, cosa que no se esperaba, ya que nunca ha sido ésta una característica normal en el fútbol escocés.

A partir de hoy, y pese a que quedan todavía por jugar dos encuentros en la eliminatoria, es ya evidente que no podemos, por la sola fuerza de nuestros posibles éxitos, si llegaran, asegurar nuestra clasificación. Para ello habrá que contar con un tropiezo, desde luego no imposible, de los escoceses, si bien hemos de admitirlo como poco probable, ya que los suizos, ni en Chamartín, ante nuestros jugadores, ni en el curso de sus últimos choques internacionales, han dado la impresión de que vayan a lograr lo que los españoles no pudieron hacer. Es más: si los escoceses decidieran a su favor su próximo encuentro con Suiza, en terreno helvético, que-

(Continúa en 5.ª pág.)

batiendo a Alberto Sant al esprint

Ambos y Ferlenghi escaparon en Tárrega, sin ser alcanzados

Italia, primera de etapa por equipos, pero el conjunto Pirenaico sigue líder

LOROÑO CONTINUA PRIMERO DE LA GENERAL Y MORALES DEL GRAN PREMIO DE MONTAÑA

Ayer abandonaron Karmany (Mediterráneo), Chacón y Pacheco (Pirenaico) y Hassenforder (Francia)

HOY ETAPA ZARAGOZA-HUESCA CONTRA RELOJ

Zaragoza, 8. (Crónica telefónica.)

de nuestro enviado JUAN PLANS

Nuevo ataque italiano por los llanos de Urgel y el desierto de los Monegros, con tercera victoria de etapa individual a cargo de Mario Baroni, y también por equipos.

Vienen aplicando el mismo sistema de lucha en todas las etapas que no hay montaña, con más aciertos que reveses y no se cansan de explicar a quien lo quiera oír, que ganarán la clasificación final por equipos. Parece ser que no les importa otra cosa o por lo menos sujetan sus movimientos a ese tipo de lucha, aunque bien pudiera ser que mientras encubren un objetivo fingido para distraer la atención de los contrincantes, ocultarán otra clase de intenciones de más alcance y ambición.

Nos hallamos ante la gran etapa de mañana, Zaragoza-Huesca, contra reloj, con 72 kilómetros

(Continúa en 3.ª pág.)

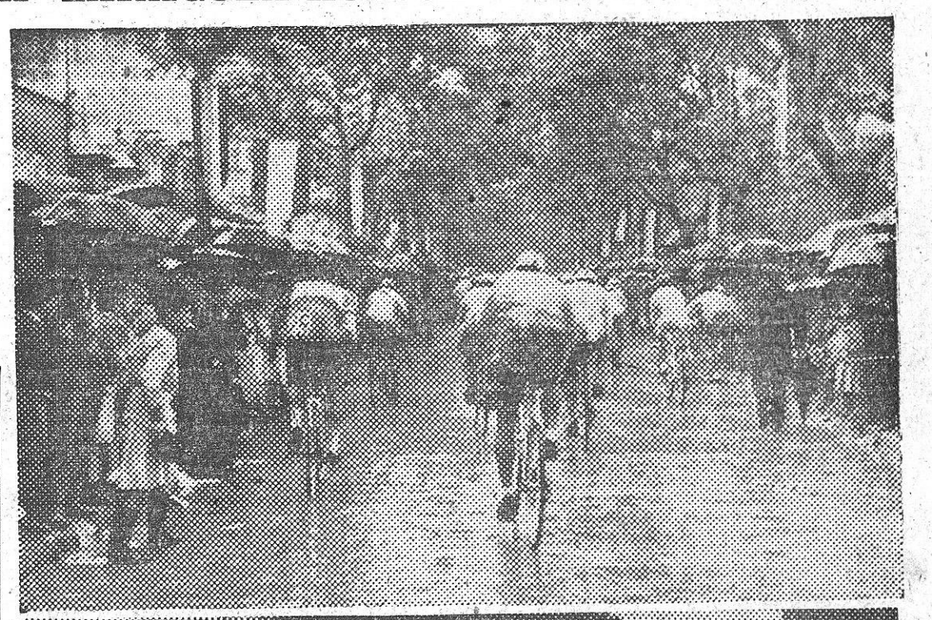

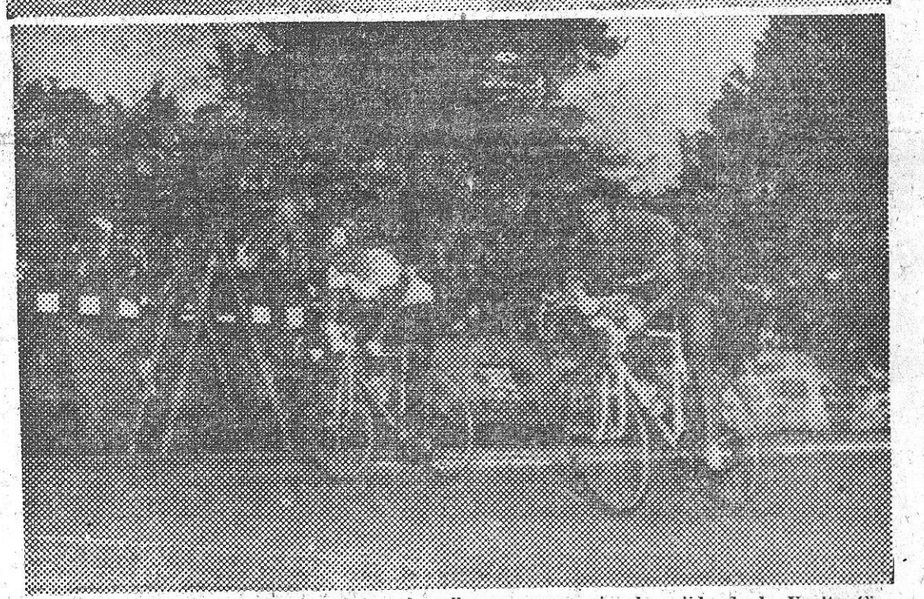

Arriba: En Igualada, el público se volcó en la calle para presenciar la salida de la Vuelta Ciclista a España, y aguantó impávido la copiosa lluvia que caía en aquellos momentos. Esta fotografía, tomada en el momento en que los corredores han iniciado la marcha, da una idea de la animación de la gran avenida igualadina. — Abajo: Momento de la emocionante llegada a Zaragoza, donde el italiano Baroni y el pirenaico Sant, se disputaron la victoria de etapa al esprint. El transalpino consiguió en el último metro, adelantar al sabadellense por un grueso de tubular. La fotografía permite darse una clara idea de lo disputada que fué la victoria (Telefoto Cifra y Bert, Jr.)

CASI SEGURA

la reaparición de Benavídez FRENTE AL CELTA DE VIGO

En cambio no parece factible la de Casamitjana

Regresaron los españolistas, tras su meritísimo y valioso empate de San Mamés, una vez clasificados, sin lesionados y, como es de suponer, doblemente satisfechos, por su ya bien perfilado pase a los cuartos de final y por el adversario que en éstos les había correspondido, mediante sorteo.

Y, además, con una moral duplicada por este primer éxito en la Copa. Regresaron a primeras horas de la noche del pasado lunes y, tras la bastante fatigosa jornada de carretera, prescindieron de todo entrenamiento al día siguiente, martes, pero ayer se acabó el forzado y conveniente reposo y volvieron a la carga bajo el mandato de Ricardo Zamora.

Como era de esperar, esta sesión matinal de preparación no tuvo mucha intensidad y sirvió para comprobar el estado físico de la plana mayor de jugadores españolistas que, como era de esperar, dió resultado satisfactorio, hasta el punto de que Benavídez acusó tal recuperación física que nos hizo sospechar, con harto fundamento, en su muy próxima reaparición, ante el Celta de Vigo. Hubo que preguntar:

—El visto bueno lo tiene que dar el doctor Navés, Zamora hacer la necesaria comprobación de aquí al sábado y, finalmente, decidir lo que más convenga. Yo, por mi parte, extraoficialmente, estoy casi convencido de su reaparición el próximo domingo.

—¿Qué hay de Casamitjana?

—Por desgracia, éste marcha con cierta lentitud y no es cosa de sacarlo a jugar con precipitaciones. Tal vez no sea muy necesario ante el Celta y sí en lo que pueda venir después. ¿Entendidos?

—Totalmente. Todo parece indicar que sólo se registrará un cambio en la línea de ataque, en la «ida» de los cuartos de final.

—Pero yo no lo aseguro y el único que puede dictaminarlo en firme es el entrenador. No se puede decir nada, de momento, en lo que se refiere a nuestra alineación frente a los de Vigo.

—No parecen estar los de Scopelli en gran forma.

—El parece, en fútbol, no debe sacarse a colación. Desde luego, peor suerte hubiéramos tenido si nos hubiera tocado con el Real Madrid o con el Barcelona, que nos hubieran otorgado muchas más dificultades, pero nuestra especialidad, como lo demostramos claramente en la pasada temporada y lo hemos reeditado en estos comienzos de Copa, es la de «tumbar» históricos. Pero no hay que fiarse lo más mínimo ante uno que parezca inferior por atravesar incertidumbres de juego.

Y como quedamos en insistir de nuevo cuando los entrenamientos tengan más importancia, de momento no se habló más.—F.

AISMALIBAR - ORILLO VERDE Y JUVENTUD - BARCELONA

Dos grandes partidos de Liga Nacional, para el domingo, en el Palacio de Deportes

La Liga Nacional proseguirá el próximo domingo, en el Palacio de Deportes, con una jornada estrictamente «catalana», integrada por los partidos Aismalibar—Orillo Verde y Juventud—Barcelona.

Para el Aismalibar, así como para el Orillo Verde, será éste

(Continúa en 4.ª pág.)

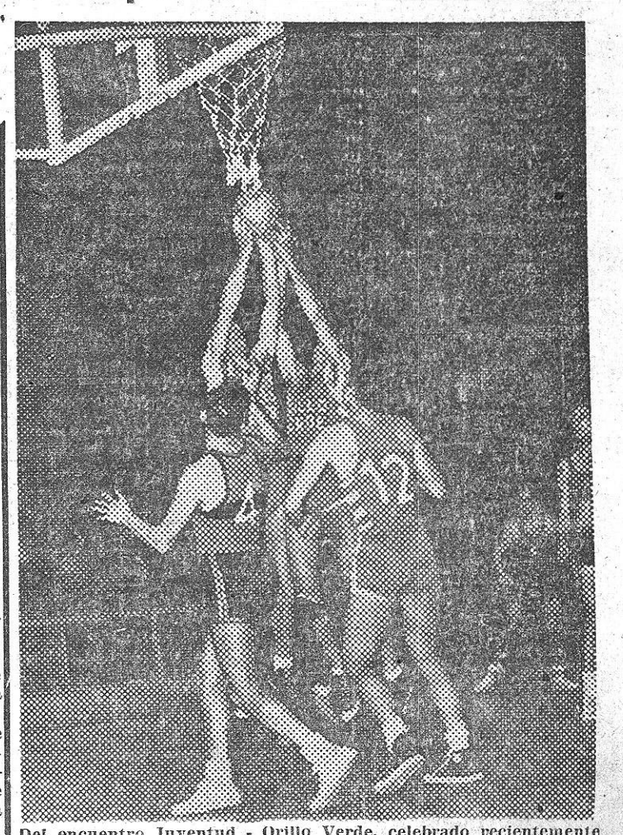

Del encuentro Juventud - Orillo Verde, celebrado recientemente con motivo del Torneo de Liga en curso, en el Palacio de Deportes. Un grupo de internacionales de ambos conjuntos, formando curioso racimo, bajo el aro del Juventud. (Foto Vallsi)

Los Campeonatos de Europa de esquí náutico EN ESPAÑA

EL PUERTO DE ARENYS DE MAR, SERA EL ESCENARIO DE ESTA GRAN COMPETICION, CON LA PARTICIPACION DE FRANCIA, ITALIA, SUIZA, INGLATERRA, MONACO, DINAMARCA, BELGICA, SUECIA, LIBANO, FINLANDIA Y ESPAÑA



Este es uno de los maravillosos espectáculos que nos será dable presenciar en Arenys de Mar, con motivo de los Campeonatos de Europa de esquí náutico: el desfile de los representantes de los países participantes, portado res de las banderas respectivas

Uno de los puntos altos del deporte náutico durante el verano que se anuncia, serán indudablemente los Campeonatos de Europa y del Mediterráneo de Esquí Náutico. La «Unión International de Ski Nautique», acordó en su último Congreso celebrado durante el mes de diciembre de 1956, en Ginebra, conceder a España la organización de los Campeonatos de Europa y del Mediterráneo. Desde aquella fecha, han tenido que resolverse diversos problemas técnicos y de planteamiento general, tras lo cual la Federación Española de Clubs Náuticos ha resuelto que aquella importante competición, se celebrase en el Puerto de Arenys de Mar, distante sólo unos 30 kilómetros de nuestra ciudad.

El organismo internacional que rige este deporte, ha aprobado ya las fechas y será durante los días 8, 9, 10 y 11 de agosto próximos que el simpático puerto de nuestra Maresma, albergará la más importante competición anual del espectacular deporte del esquí veraniego.

Al anuncio oficial de su celebración, han sido varios los países que han anunciado su participación y el envío de sus mejores especialistas. Así puede contarse ya con las selecciones nacionales de Francia, Italia, Suiza, Inglaterra, Mónaco, Dinamarca, Bélgica, Suecia, Líbano y Finlandia. España, a pesar de su escasa experiencia en esquí náutico, participará en los Campeonatos de Europa y del Mediterráneo, con la selección que se forme tras los Campeonatos Regionales y de España, que se celebrarán estos últimos, en el mismo puerto de Arenys de Mar.

Pocos escenarios podían albergar con mayor propiedad que Arenys de Mar, una competición de esquí náutico. Aparte su situación, en la equidistancia de Barcelona y de la Costa Brava, así como la perfecta visualidad y alta espectacularidad de su emplazamiento, encierra el puerto de nuestra Maresma unas características de concepción, medidas, profundidad realmente ideales para la práctica del esquí náutico. Estamos seguros que los Campeonatos de Europa y del Mediterráneo serán el punto de partida del esquí español de verano. Un deporte que apasiona a la muchedumbre de todo el mundo vivirá durante unos días, su primera visita internacional en España. Estamos seguros que un brillante éxito enmarcará tan señalada competición que reunirá a los mejores esquiadores y esquiadoras del mundo.

A. M. V.

Los mejores relojes en RELOJERIA Guillén
BRUCH 84 (esquina Cjo.Ciento)

"ADVERSARIOS COMO MOHAMED DJABER

son los que dan paso a combates como a mi me gustan" -AFIRMA JIM OLIVER

Ante el choque de mañana viernes, en el Gran Price

Apuntábamos en nuestra anterior edición la posibilidad de presenciar el viernes por la noche en el Price, un choque de gran violencia y dureza a juzgar por las referencias hasta nosotros llegadas del campeón de Siria, Mohamed Djaber y las muchas pruebas que de su estilo y especial idiosincrasia ha venido dándonos siempre el mallorquín Jim Oliver, el hombre encargado de dar la «bienvenida» en rings españoles al oriental.

Posibilidad aquélla, que hoy vemos ya convertida en realidad a juzgar por los comentarios un tanto belicosos que en la mañana de ayer nos hizo el desconcertante Jim Oliver, cuando presenciábamos la salida neutralizada de los corredores de la Vuelta Ciclista a España.

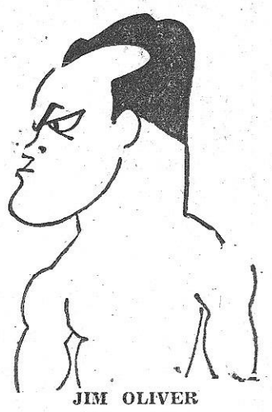

JIM OLIVER

Tras repartir abrazos y desear los mayores éxitos a todos y cada uno de los componentes del equipo Mediterráneo, del que se declaró partidario, Jim Oliver, nos dijo refiriéndose a su encuentro del viernes próximo en el Price:

—No puede imaginarse lo satisfecho que estoy después de haber leído lo que ayer publicó vuestro diario sobre las condiciones de Mohamed Djaber — fueron sus primeras palabras.

—Nosotros sólo hemos dado traslado de unas referencias llegadas a nuestra Redacción sobre la marcha de sus últimas peleas y las muchas amonestaciones que lleva recibidas allí por donde ha dejado huella ese luchador.

—Precisamente eso es lo que me agrada — insistió por su parte —, un hombre que se presente sobre el ring, sin disfraz de ninguna clase y que acepte la lucha dura y sin paliativos.

—Sin embargo, convendrás que esa manera de comportarse a lo

(Continúa en 4.ª pág.)

VUELTA CICLISTA A ESPAÑA

Gran Premio Firestone

ORGANIZACION [illegible] CON PRENSA REUNIDA

CLASIFICACION GENERAL INDIVIDUAL — Premio INDUSTRIAS LACTEAS

1.	BARONI (Italia)	6—53—39
	Promedio: 36 kms. p. h.	
2.	A. SANT (Pirenaico)	id.
3.	FERLENGHI (Italia)	6—59—20
4.	NENCINI (Italia)	7—01—07
5.	ROSSEEL (Bélgica)	id.
6.	MALLEJAC (Francia)	id.
7.	CRUZ (Cantabro)	id.
8.	AIZPURU (Cantabro)	7—02—09
9.	SUAREZ (Centro-Sur)	7—02—17
10.	FERRAZ (España)	id.
11.	MORALES (Cantabro)	id.
12.	A. BARRUTIA (España)	id.
13.	ITURAT (Pirenaico)	id.
14.	BAHAMONTES (España)	id.
15.	BAUVIN (Francia)	id.
16.	ACCORDI (Italia)	id.
17.	LORONO (España)	id.
18.	ADRIAENSSENS (Bélgica)	id.
19.	BOTELLA (España)	id.
20.	MICHELENA (Cantabro)	id.
21.	BONI (Italia)	id.
22.	BENEDETTI (Italia)	id.
23.	FORNARA (Italia)	id.
24.	ASSIRELLI (Italia)	id.
25.	TOGNACINI (Italia)	id.
26.	COMPANY (España)	id.
27.	SANEMETERIO (España)	id.
28.	SERRA (España)	id.
29.	TROBAT (España)	id.
30.	DOTTO (Francia)	id.
31.	GEMINIANI (Francia)	id.
32.	WALKOWIAK (Francia)	id.
33.	BAENS (Bélgica)	id.
34.	VAN CAUTER (Bélgica)	id.
35.	FERREIRA (Portugal)	id.
36.	DA SILVA (Portugal)	id.
37.	C. BARRUTIA (Cántabro)	id.
38.	E. RODRIGUEZ (Cántabro)	id.
39.	M. RODRIGUEZ (Cántabro)	id.
40.	H. VIDAURRETA (Cántabro)	id.
41.	G. MORAL (Centro-Sur)	id.
42.	GUZMAN (Centro-Sur)	id.
43.	HERNAN (Centro-Sur)	id.
44.	MORENO (Centro-Sur)	id.
45.	P. LASHERAS (Centro-Sur)	id.
46.	MASIP (Pirenaico)	id.
47.	CASTELLS (Mediterráneo)	id.
48.	MARIGIL (Mediterráneo)	id.
49.	B. RUIZ (Mediterráneo)	id.
50.	MOTOS (Centro-Sur)	7—03—11
51.	GALDEANO (España)	id.
52.	CRESPO (Pirenaico)	7—04—23
53.	CAMPILLO (Pirenaico)	7—16—36
54.	DELEDDA (Francia)	id.
55.	BARBOSA (Portugal)	7—20—10
56.	ESCOLA (Pirenaico)	7—20—10
57.	HOORELBECKE (Francia)	7—20—45
58.	PLATEL (Francia)	7—20—45

ABANDONOS EN EL TRANSCURSO DE ESTA ETAPA

KARMANY (Mediterráneo), CHACON (Pirenaico), PACHECO (Pirenaico) y HASSENFORDER (Francia).

CLASIFICACION POR EQUIPOS DE ETAPA

1.	ITALIA	20—53—06
2.	PIRENAICO	20 57—43
3.	CANTABRO	21—05—33
4.	FRANCIA	21—05—41
5.	BELGICA	21—06—41
6.	ESPAÑA	21—06—51
7.	CENTRO-SUR	21—06—51
8.	MEDITERRANEO	21—06—51
9.	PORTUGAL	21—24—44

CLASIFICACION DE LA ETAPA — CORREDORES REGIONALES — "PREMIO LUBE INCU"

1.	A. SANT (Pirenaico)	6—53—39
2.	CRUZ (Cántabro)	7—01—07
3.	AIZPURU (Cántabro)	7—02—17

Clasificación de Equipos Regionales por Etapas — PREMIO ELECTROFIL

1.	PIRENAICO	20—57—43
2.	CANTABRO	21—05—33
3.	CENTRO-SUR	21—06—51
4.	MEDITERRANEO	21—06—51

CLASIFICACION GENERAL — Premio Firestone

1.	LORONO (España)	62—12—16
2.	B. RUIZ (Mediterráneo)	62—12—47
3.	BAHAMONTES (España)	62—13—21
4.	MORENO (Centro-Sur)	62—50—55
5.	DA SILVA (Portugal)	62—51—27
6.	A. SANT (Pirenaico)	62—54—12
7.	ADRIAENSSENS (Bélgica)	62—59—39
8.	GEMINIANI (Francia)	62—59—57
9.	WALKOWIAK (Francia)	63—00—40
10.	BOTELLA (España)	63—02—06
11.	ITURAT (Pirenaico)	63—02—38
12.	NENCINI (Italia)	63—03—07
13.	FORNARA (Italia)	63—03—36
14.	BARBOSA (Portugal)	63—07 49
15.	MORALES (Cántabro)	63—09—18
16.	DOTTO (Francia)	63—09—29
17.	BONI (Italia)	63—09—45
18.	BAUVIN (Francia)	63—11—15
19.	MASIP (Pirenaico)	63—16—18
20.	MALLEJAC (Francia)	63—16—46
21.	BAENS (Bélgica)	63—21—12
22.	FERRAZ (España)	63—26—14
23.	ESCOLA (Pirenaico)	63—26—47
24.	A. BARRUTIA (España)	63—30—58
25.	TROBAT (España)	63—31—32
26.	CAMPILLO (Pirenaico)	63—35—36
27.	SUAREZ (Centro-Sur)	63—35—47
28.	ROSSEEL (Bélgica)	63—36—43
29.	AIZPURU (Cántabro)	63—37—25
30.	M. RODRIGUEZ (Cántabro)	63—39 38
31.	GALDEANO (España)	63—41—06
32.	H. VIDAURRETA (Cántabro)	63—44—25
33.	BENEDETTI (Italia)	63—45—22
34.	ACCORDI (Italia)	63—45—54
35.	COMPANY (España)	63—47—18
36.	SERRA (España)	63—49—05
37.	TOGNACINI (Italia)	63—50—53
38.	MICHELENA (Cántabro)	63—50—54
39.	CRESPO (Pirenaico)	63—56—41
40.	VAN CAUTER (Bélgica)	64—01—46
41.	HOORELBECKE (Francia)	64—04—10
42.	MARIGIL (Mediterráneo)	64—04—26
43.	FERLENGHI (Italia)	64—08—24
44.	G. MORAL (Centro-Sur)	64—14—07
45.	HERNAN (Centro-Sur)	64—14—26
46.	MOTOS (Centro-Sur)	64—15 59
47.	E. RODRIGUEZ (Cántabro)	64—18—56
48.	BARONI (Italia)	64—21—37
49.	SANEMETERIO (España)	64—21—46
50.	DELEDDA (Francia)	64—26—30
51.	CRUZ (Cántabro)	64—26—35
52.	P. LASHERAS (Centro-Sur)	64—28—06
53.	C. BARRUTIA (Cántabro)	64 29—03
54.	ASSIRELLI (Italia)	64—31—40
55.	PLATEL (Francia)	64—42—48
56.	GUZMAN (Centro-Sur)	64—46—23
57.	FERREIRA (Portugal)	64—47—54
58.	CASTELLS (Mediterráneo)	65—14—40

CLASIFICACION GENERAL — CORREDORES REGIONALES — Trofeo VINILAC — PINTURA PLASTICA MACHIMBRE/RENATHOVIA

1.	B. RUIZ (Mediterráneo)	62—12—47
2.	MORENO (Centro-Sur)	62—50—55
3.	A. SANT (Pirenaico)	62—54—12

CLASIFICACION GENERAL DE EQUIPOS — PREMIO DE LAS NACIONES — TROFEO "MARCA"

1.	PIRENAICO	187—19—54
2.	ITALIA	187—51—50
3.	ESPAÑA	188—24—29
4.	FRANCIA	188—42—48
5.	BELGICA	189—17—45
6.	CENTRO-SUR	189—20—03
7.	CANTABRO	189—26—37
8.	PORTUGAL	190—01 53
9.	MEDITERRANEO	190—15—23

CLASIFICACION GENERAL DE EQUIPOS REGIONALES — "Premio AGROMAN"

1.	PIRENAICO	187—19—54
2.	CENTRO-SUR	189—17—45
3.	CANTABRO	189—26—37
4.	MEDITERRANEO	190—15—23

PREMIO DE LA MONTAÑA: ORBEA Y CIA.-GARATE, ANITUA Y CIA. — REISTEGUI HERMANOS

1.	C. MORALES	15 puntos
2.	LORONO	13 »
3.	BAHAMONTES	9 »
4.	CHACON	7 »
5.	B. RUIZ	6 »
6.	BAUVIN	5 »
7.	GEMINIANI	4 »
8.	VIDAURRETA	4 »
9.	MARIGIL	3 »
10.	AIZPURU	3 »
11.	NENCINI	3 »
12.	BARBOSA	3 »
13.	KARMANY	2 »
14.	FERLENGHI	2 »
15.	DA SILVA	2 »
16.	SUAREZ	1 »
17.	MANZANEQUE	1 »
18.	GALDEANO	1 »
19.	PACHECO	1 »
20.	ADRIAENSSENS	1 »
21.	CAMPILLO	1 »
22.	ITURAT	1 »

Premio SIGA — ("MAILLOT" VERDE)

1.	ITURAT	121 puntos
2.	BAUVIN	145 »
3.	NENCINI	148 »
4.	BAHAMONTES	174 »
5.	MORALES	180 »
6.	LORONO	181 »
7.	ADRIAENSSENS	195 »
8.	WALKOWIAK	227 »
9.	BONI	235 »
10.	GEMINIANI	236 »

SERVICIO DE INFORMACION Y ENLACE: MOTOS MOVESA-PEUGEOT

SERVICIO OFICIAL AVITUALLAMIENTO: TULIPAN

CRONOMETRAJE OFICIAL: RELOJ NIVADA

ESTE SUE EL VENCEDOR...

MARIO BARONI

Zaragoza, 8. — Es un ex carpintero de Florencia que corre en bicicleta porque tiene el espíritu inquieto y «se ahoga entre paredes. Mi vida está en los espacios abiertos. Necesito respirar el aire puro de las montañas y conocer países. Esta es mi verdadera felicidad».

Me lo ha dicho tan deprisa, que apenas he podido preguntarle nada, hasta que Remo Roveri, el periodista italiano, lo sujeta y le bombardeo; con poco éxito, puesto que le han dicho que se prepare para recibir el ramo de flores de manos de la bellísima artista Gloria del Mar, y el hombre va que se mata tras la recompensa obligada de esos casos.

Con gran regocijo por su parte, ha debido repetir tres veces la «escena del beso», a ruegos de los fotógrafos. En plena euforia y entusiasmo, ha saltado a la tribuna y se ha situado al lado de Gloria del Mar.

Requerido por los chicos de la pluma, ha contestado a varias preguntas:

Ha dicho que está casado, tiene treinta años y nació en la romántica Florencia,. Tiene una «bambina» que se llama Gianna y precisamente hoy cumple cinco años. La etapa ha sido muy dura a causa del viento, pero él quería hacer este regalo a su hijita.

No ha dicho una palabra más de ciclismo ni de deporte. Estaba obsesionado por la belleza de Gloria del Mar y se deshace en elogios para las mujeres españolas.

—¡Esto es lo nunca visto!

—En vuestro país tenéis a Gina Lollobrigida y Sofía Loren, que no están mal — le ha dicho un colega.

La mirada que le ha dedicado Mario es más expresiva que todas las palabras.

¡Estos italianos aun no han dicho su última palabra!

JUAN PLANS

Entusiasmo en Lérida al paso de la caravana de la Vuelta Ciclista a España

Lérida, 8. — La capital del Segre ha vivido intensamente la Vuelta Ciclista a España con el paso de los corredores participantes en la misma y el puesto de avituallamiento preparado para éstos.

Una gran multitud ha esperado pacientemente el retraso sobre el horario previsto y ha aplaudido con entusiasmo a la caravana publicitaria, que en honor a los leridanos ha dado una vuelta completa a la Rambla y continuando su marcha hacia Zaragoza, mientras desde los altavoces se lanzaban al éter las alegres notas de las marchas y los «slogans» publicitarios.

A las tres y cuarto han pasado los «forzados de la ruta» y se han cumplido las formalidades del servicio indicado de avituallamiento. Los nombres de los «ases» internacionales del ciclismo han corrido de boca en boca y con ello ha crecido el interés para que la XIII edición de la ronda española rinda etapa en Lérida.

Todos los servicios han sido muy bien cuidados, dirigidos por don Laureano Torres, concejal de Deportes de la Corporación Municipal, destacando, cosa difícil por el entusiasmo puesto en la obra por todos, la colaboración de los señores Purroy, capitán de la Policía de Tráfico de Lérida señor Gayarre y jefe de la Guardia Urbana señor Puertas.

El alcalde de la ciudad, don Blas Mola, ha estado presente durante un buen rato, pero el retraso de la caravana le ha impedido continuar en la espera.

Lérida ha vivido hoy un gran momento deportivo con este servicio de avituallamiento de la Caravana de la Vuelta Ciclista a España.

Escenas y figuras de la Vuelta

Zaragoza, 8. — (Crónica telefónica de nuestro enviado especial, JOAQUIN TORRES NOS).

ALBERTO SANT

El bravo corredor sabadellense, al terminar la etapa, acudió al recinto de corredores y allí pudimos felicitarle y preguntarle su opinión, y dijo:

—Ha sido algo agotador. Muchos kilómetros; primero el agua, luego el calor y, finalmente, este frío y viento que impide toda acción. Al principio me uní a los italianos, siguiendo la consigna que tenemos, de procurar encontranos alguno de nosotros en las escapadas, pero luego, cuando ví que podía seguir en la escapada, he unido mi esfuerzo al de los dos italianos y ya ve; he sido el segundo, y primero de españoles. Esto me satisface, por cuanto mañana tenemos la etapa contra reloj y, desde que perdí una Vuelta a Cataluña, que no me gusta esta especialidad.

En aquel momento, el masajista de «Sloan» masaba las piernas de Sant y vino a recogerlo Guisasola para llevarlo hasta la tribuna, pues la simpática señorita Gloria del Mar había de darle un magnífico ramo de flores. Poco después llegaba el pelotón y se acercaba a Sant su compañero Crespo para felicitarle y entonces aprovechamos para preguntar a Crespo qué le había pasado con los italianos. Y nos dijo:

—Ya sabe que no pierdo la paciencia, pero hoy he estado a punto de perderla. Y ahora voy a hablar con los comisarios. Ha sido el caso de que en varias ocasiones e intentado ir a la búsqueda de mi compañero Sant y tiraba del grupo y los italianos gritaban contra mí e incluso me han agredido. Esto lo hicieron hace unos días a Chacón y hoy me tocó a mí.

Sancho, uno de los adalides del ciclismo español, espera que Bahamontes resistirá

Su opinión sobre directores deportivos

Tertulia de aficionados en el Bar Liceo de «Sans». Ahora se multiplican a diario con motivo de la Vuelta a España. Del interés se ha pasado a la efervescencia. Uno de los contertulios de ayer era Antonio Andrés Sancho. Pesa unos cinco kilos más que cuando corría y ganaba campeonatos de España contra reloj — ha sido la mejor locomotora española — Vueltas a Cataluña, Valencia, Aragón, etc.

Me presenta a su hija Delia, que nació en diciembre de 1939, cuando Sancho se puso líder en Alicante de una Barcelona-Madrid, Gran Premio de las Regiones liberadas. Tiene ya Delia 17 años y pretendientes. ¡Cómo pasa el tiempo!

De la mesa sale humo con las discusiones. Salvador Arajol pronostica la victoria absoluta de Geminiani y Bernardo Ruiz primer español. Otros juegan muchos «carajillos», unos a favor del francés, otros a favor del belga Adriaenssens. Al menos, planta cara a todos y les deja escoger dos nombres, mientras él juega a la sola carta de Bahamontes. El deseo de que gane el toledano es general, pero ante la ofensiva de los extranjeros en las últimas etapas y dada la forma en que se han colocado franceses e italianos y el belga Adriaenssens en la clasificación general, se teme un estropicio. Ya se sabe lo que son las tertulias. Cada uno aporta argumentos y hace sus comentarios para hacer prevalecer lo suyo y que los otros digan «Este es el que sabe más». Como en las quinielas de fútbol se acallan los sentimientos para calcular con mayor clarividencia los resultados Eso es lo que pasa con Bahamontes. Se le quiere, pero se duda de que pueda aguantar el bombardeo que le van a dirigir los extranjeros. «No tiene hombres que se le entreguen en el equipo». «Ruiz no quiere que gane y Ruiz puede mucho», opina otro. «Los mismos nacionales le fusilarán». Estos eran los comentarios hasta que Sancho intervino.

—Bahamontes resistirá — dijo con firmeza —. Son once minutos que lleva sobre Adriaenssens y Geminiani.

—Pero hay la etapa contra reloj de Zaragoza a Huesca.

—Contra reloj le quitarán muy poco — dice Sancho —. Bahamontes también rueda y si llega a Zaragoza bien conservado, puede aun dar otra sorpresa marchando en solitario. Tendrá dos hombres temibles Adriaenssens y Fornara, pero repito, él, no es cojo.

—Crees que Luis Puig lleva bien el equipo.

—No tengo el honor de conocer a dicho señor, pero no me gustó lo sucedido en la etapa Valladolid-Madrid. No debía ser Botella, tercero de la general, el que saliera a la busca de Fornara. Debían salir los «domésticos» del equipo y con ellos Botella y Bahamontes. Este último era el líder en aquellos momentos y era obligación de todos defenderlo.

Esta opinión de Sancho provoca nuevo revuelo y contradicciones sobre táctica y estrategia de equipo.

—Durante tu época — le pregunto a Sancho — quién a tu juicio tenía más condiciones para dirigir un equipo

—Saura — contesta Sancho sin vacilar.

—¿Te llevó a ti?

—Tuve varios directores y preparadores. El mejor en los hoteles para prepararnos, cuidarnos e infundirnos moral con sus consejos es Rubio. En la carretera y en plena batalla no he conocido otro como Saura. Y en la pista lo mismo. Un corredor que rinde, por ejemplo, seis grados de fuerza, Saura le obliga a rendir ocho o nueve. Está atento a todo y se adelanta a los rivales o sabe aprovechar el menos descuido de los mismos. Otro que para mí también tiene vista, iniciativa y aptitudes de director es Capó. Cuando corría ya lo reveló, pero Saura se impone más.

—¿Y Cañardo?

—Usted me ha preguntado sobre los hombres que he conocido en dichas funciones. No puedo opinar sobre Cañardo y sobre el señor Puig, pues, como le digo, no he estado en sus manos como estuve en las de Saura y Rubio.

—¿Te gustaría a ti ser director?

Se vuelve extrañado y con su peculiar franqueza me dice:

—Ni que me dieran mil pesetas diarias aceptaría ese cargo. Poner de acuerdo a seis corredores ciclistas es más difícil que gobernar un regimiento de guerrilleros. Por ello admiro y compadezco de paso al señor Puig. Tiene una papeleta de «Faemas», «Mobylettes» y «Gammas» que ni el propio Salomón acertaría a resolver.

Y la charla se desvía al sistema actual de «los equipos». Sancho también cree que se está gastando, sobre todo, el sistema de «equipos de naciones». Querer unir durante sólo 17 días a hombres rivales durante todo el año. Esa es la raíz mal aplicada.

Y de ahí vienen los sinsabores de Puig, de Bidot el año pasado, de Biuda cuando lo de Bartali y Coppi, y de todos los directores.

R. T.

El "Corriere dello Sport" comenta la gran actuación de Poblet

en el IX Gran Premio Ciclomotorístico de las Naciones

Dice que los organizadores y periodistas españoles no hacen más "ora sanctas"

Hemos visto el número del «Corriere deno Sport», de Roma, diario organizador del IX Gran Premio Ciclomotorístico de las Naciones (antes Roma-Nápoles-Roma) que publica la información y comentarios finales de dicha prueba. Se vuelca en elogios, reportajes, fotos y hasta «claveles» sobre nuestro nuestro corredor. De retruque nos da un palo a los periodistas españoles el propio Wagtmans vencedor de la prueba no llega a merecer honores tan altos de nuestro colega de Roma.

El redactor en jefe del mismo Giuseppe Sabeni escribe:

«Miguel Poblet ha venido al Gran Premio Ciclomotorístico a despecho de todos los "santos", y los "santos" serán tan bondadosos de querernos perdonar si por esta vez no hemos captado su olor de santidad. Nos referimos a organizadores y periodistas españoles. Parece que los primeros amenazaron a Poblet con tomar represalias de varias clases si venía a nuestra carrera y dejaba la Vuelta a España. No creemos que después de su grandiosa actuación frente a los mejores corredores del mundo, mantengan el mismo criterio. El español ha dado mucho lustre al ciclismo de su país, si admitimos que la capital de Italia también cuenta para darlo. Poblet se ha crecido etapa por etapa, sector por sector. En los primeros días parecía que Monti y Van Steenbergen debían ser los grandes dominadores de la carrera, pero a mitad de la misma Poblet salió al proscenio y brilló con fuerza muy superior a los mismos. En el circuito de Caracalla (Roma) no concedió gracia a nadie y se ha hecho el amo de la situación, ha saltado del décimo al primer puesto de la última etapa en un alarde de facultades, de genio y de clase que ha conmovido de entusiasmo y emoción a setenta y cinco mil espectadores...»

En otro reportaje habla Tocacelli, entrenador de Poblet y dice al periodista Mario de Angelis:

«Tocacelli ha hecho la parte del león en la conquista de los primeros lugares.

»—No es mérito mío — ha manifestado sonsiendo Tocacelli —. Cuando se tiene la fortuna de llevar detrás un corredor del valor de Miguel Poblet, todos somos capaces de ganar. Si Poblet no hubiese andado algo receloso en las primeras etapas por su falta de hábito tras el rodillo, nadie le hubiese resistido. Wagtsman conquistó su ventaja en la escapada de Caserta (primera etapa) porque Poblet aquel día no se empleó a fondo. Estoy contentísimo de él y en la próxima edición no creo que nadie nos venza.»

(Tocacelli fué el corredor italiano que corrió la Vuelta a Cataluña de 1949 en la que Poblet se clasificó segundo.)

¿UN CIRCUITO TRAS MOTO EN ESPAÑA

Mantella, jefe de la rúbrica de ciclismo, pone el siguiente comentario:

«Sólos los hombres de refinada clase internacional podían brillar en las últimas etapas y el español Miguel Poblet arrebató al público y a nosotros. Miguel confirmó aquí cuanto manifestó a un colega francés a raíz de entrenarse detrás de los motores. Es un atleta del pedal completísimo en la carretera y en la pista, en montaña y llano. Con un esprint fulgurante, y ahora acaba de revelarse como un maestro corriendo tras las "Guzzi" Me ha manifestado Poblet que dentro de unos días regresará a España para disputar una competición tras moto.

»—¿Participarás? — le hemos preguntado.

»Poblet se ha maravillado y ha dicho:

»—Me gusta esta nueva modalidad que deja al corredor a su libre iniciativa.»

(Llamamos ayer al Grupo Deportivo Faema y allí no tenían noticias de esta carrera tras moto en España que anuncia Poblet.)

LA LUCHA FINAL EN EL CIRCUITO DE CARACALLA

«Entran corredores y motos en el circuito por el siguiente orden: En cabeza Monti, seguido de Moser, Carlesi, Wagtmans, Van Steenbergen, Impanis, Defilippis y mas retrasado Poblet. En la segunda vuelta desaparece Carlesi mientras de las posiciones retrasadas avanzan Defilippis y Fabri. Tercera vuelta: Monti, que lleva el mando a gran velocidad aumenta su ventaja sobre Moser que precede a Van Steenbergen, Impanis y Wagtmans. Como milagrosamente aparece ya Poblet muy cerca de Wagtmans. Detrás del español siguen Fabri, Defilippis, Carlesi y De Bruyne. Cuarta vuelta: Pasan frente a las tribunas Monti, Moser, Van Steenbergen, Impanis y Poblet que ya ha remontado a Wagtmans. Detrás del líder pasan Fabri, Defilippis, De Bruyne y Gaul. En la quinta vuelta Poblet remonta a Impanis. Es en la octava vuelta que Poblet lanza su ataque final sobrepasando a Moser mientras Impanis ataca a Van Steenbergen. La expectación sube. En la novena vuelta Poblet talonea ya a los dos belgas y en la décima a todos de modo irresistible y toma el mando de la carrera ante las aclamaciones delirantes de la multitud. Defilippis hace una fantástica recuperación en las vueltas 11 y 12 pasando también a los dos belgas y a Monti y Moser, pero no logra inquietar al español, ya neto vencedor. Poblet se clasifica primero, seguido de Defilippis, Impanis, Moser, Monti, Van Steenbergen, Wagtmans, De Bruyne, Gaul y Fabri.

»El español recibe de manos de nuestro "editore" Humberto Guadagno la magnífica copa del ministro Campilli...»

LOS CLAVELES DEL DIRECTOR DE LA «IGNIS»

«El director deportivo de la "Ignis" (marca que defendió Poblet y por la que correrá igualmente la Vuelta a Italia), doctor Verreehia, me dijo — es Mario de Angelis el que lo escribe — que nunca en su vida había sufrido y gozado como esta tarde en el circuito de Caracalla. Monti guiaba la danza a una velocidad superior a los 56 por hora, mientras Poblet no lograba reventar la cáscara del huevo que le retenía detrás. Inopinadamente el español se adelanta y en pocas vueltas logra tomar el mando. Remontó a Defilippis, paralizando el pulso de éste. Verreehia llevaba un ramo de claveles en la mano y empezó a agitarse. "¡Ganará, ganará, forza Miguel, forza, forza..." Mientras le gritaba accionaba con las manos e iba perdiendo claveles. Cuando Poblet pasó en cabeza ya no le quedó ningún clavel. Se justificó diciendo que tampoco podía controlar su pulso. Perdidos los claveles empezó a repartir tarjetas a los periodistas y creo se lo tragó la tierra repitiendo: "Ha ganado, ha ganado..." Y nos dejó a todos corriendo en busca de Poblet.»

Publica dicho colega varias fotos... En primera página. Una de grande en la que posan Poblet, Girardengo y Wagtmans. Otra reproduciendo la llegada de Poblet a la meta (que es la que publicamos) con el siguiente epígrafe: «Con una fantástica galopada de 35 kilómetros, en el circuito final de Caracalla, Miguel Poblet ha rubricado su extraordinaria afirmación en el último episodio ciclomotorístico, después de sus últimos éxitos en Milán-Turín y Milán-San Remo. Aquí le vemos con el brazo levantado en alto mientras pasa la cinta detrás de la "Guzzi Lodola 175 c.c." conducida por Quirino Tocacelli.» — R. T.

José Pérez Francés

de Peña Solera Cacaolat, brillante triunfador en el IV Gran Premio Ayuntamiento de Salomó

Tarragona. (Crónica telefónica de nuestro corresponsal JOSE ROCA GARCIA).

Dentro del brillante programa de actos organizados por la ciudad de Salomó con motivo de su Fiesta Mayor se ha disputado hoy por la mañana una importante carrera ciclista reservada a amateurs y principiantes, organizada magníficamente por la sección ciclista de E. y D. de Valls y patrocinada por el excelentísimo Ayuntamiento de dicha industriosa ciudad.

Se disputó la prueba sobre un circuito comprendiendo los extramuros, con un total aproximado de 50 kilómetros y esprint cada cinco vueltas, participando veintitrés corredores, perteneciendo buen número de ellos a la Peña Solera Cacaolat, Faema, Unión Ciclista Tarrasa, Agrupación Ciclista Collblanch, Unión Ciclista Graciense, Unión Ciclista Igualadina, presenciando la carrera que nos ocupa una gran multitud, habiendo llegado para ser testigos de la pugna buen número de aficionados de diferentes localidades de la comarca, situándose en la tribuna de autoridades las de la villa presididas por su dignísimo alcalde, don Juan Lluch Cañellas, prestigioso industrial; señor cura párroco, reverendo Marsadas; médico, doctor Mausar.

Todos los participantes, estimulados por los esprints que tenían lugar cada cinco vueltas, y por las numerosas primas que se otorgaron durante la carrera, siendo el gran triunfador de la prueba el campeón español amateur José Pérez Francés, de Peña Solera-Cacaolat, que ya desde las prmeras vueltas causó gran impresión por su rapidez en cubrir el circuito y forma cerebral con que planteó la lucha, siendo su compañero Tortellá otro de los corredores que mayores aplausos cosecharon, destacando asimismo en esta batalla sin cuartel que caracterizó a la carrera Rodríguez, de la U. C. Igualadina, el tarraconense Defries, con el que habrá que contar en próximas carreras.

De los sprints disputados, Pérez Francés se adjudicó el segundo, tercero, quinto y séptimo; Tortellá, el primero, cuarto, noveno y décimo; Meliá, el sexto y Viza el octavo; adjudicándose Pérez Francés la prima de 800 pesetas concedida al corredor que consiguiera una vuelta de ventaja sobre los demás.

De las primas donadas por diferentes entusiastas se adjudicó tres Pérez Francés; una Tortellá; tres Medico, entre ellas la del corredor que diera la vuelta más rápida; Defries, la del primer corredor provincial clasificado; Guitart la del último corredor que se clasificara.

Como ya hemos anticipado, la organización en la que tomaron parte activa los hermanos Creus Ferrando actuando en el micro con gran soltura y acierto don José Creus Ferrando, estuvo cuidadísima en todos sus detalles, resultando un éxito, y las señoritas Paquita Blanch y Dolores Ventura entregaron sendos ramos de flores al primero y segundo clasificado.

La clasificación oficial que nos facilitaron los árbitros nombrados, fué la siguiente:

1. José Pérez Francés, Peña Solera-Cacaolat, 21 puntos; 1.31.27.
2. Francisco Tortellá, ídem, 19 puntos; a 1 vuelta.
3. Agustín Rodríguez, U. C. Igualadina, 6 puntos.
4. José Fiza, U. C. Collblanch, 3 puntos.
5. José Meliá, Peña Solera-Cacaolat, 3 puntos.
6. Antonio Defrié, por decidir, 2 puntos.
7. Vicente Salvador, Faema, 1 punto.
8. Luis Mayoral, Peña Solera-Cacaolat, 1 punto.
9. José Medico, U. C. Tarrasa, 0 puntos.
10. José García, U. C. Graciense, 0 puntos.

CLASIFICACION POR EQUIPOS DE TRES CORREDORES

1. Peña Solera-Cacaolat, 8 puntos; adjudicándose el
2. U. C. Graciense, 41 puntos. Trofeo Industrial Juan Creus Cañellas.

SILLINES RAFEL

FABRICA UN TIPO DE SILLIN PARA CADA MODELO DE BICICLETA

PIDALOS A SU PROVEEDOR

VIENE DE LA PAGINA

Aismalibar-Orillo Verde

su último partido de la competición. Uno y otro tienen no pocas probabilidades de clasificarse para la Copa — esto es, de quedar en esta Liga dentro de los cuatro primeros lugares — pero para que esas posibilidades tengan una firme concreción necesitan, tanto los de Moncada como los de Sabadell, aumentar el activo de su puntuación con una nueva victoria, con la que quedarían a cubierto de las contingencias que puedan derivarse de la posible aplicación del «goal average».

Aunque sin ninguna proyección cara al desenlace del título — de cuya ruta se hallan ya totalmente apartados estos dos equipos — la lucha entre Aismalibar y Orillo Verde aparece provista de un interés excepcional. Uno y otro equipo tratarán con toda firmeza de asegurar su participación en la Copa del Generalísimo, competición que pondrá al alcance de ambos la posibilidad de rehabilitarse de su infortunada trayectoria en esta Liga. El objetivo a cubrir encierra, por lo tanto, la suficiente entidad para justificar una lucha ardorosa, al filo de la cual uno y otro perseguirán el triunfo con extraordinario interés.

Barcelona y Juventud medirán de nuevo sus fuerzas, ocho días después de haberlo hecho, con resultado, como se recordará, favorable al Barcelona. Para los dos equipos, el triunfo encierra una importancia decisiva, aunque, como es natural, con objetivos distintos. El Barcelona necesita sumar una nueva victoria si quiere mantener sus posibilidades cara al título, al que habría de renunciar inexorablemente si no acertase, esta vez, a repetir la suerte del pasado domingo. Mientras tanto, el Juventud se ve en la apremiante necesidad de vencer si quiere mantener su opción a participar en la Copa, lo que le sería posible con la ayuda del «goal average», que habría de entrar en juego en la eventualidad, nada hipotética, de una igualada entre los costeños y el equipo que resulte perdedor del Aismalibar—Orillo Verde.

Como se ve, el Barcelona—Juventud se ofrece provisto de grandes alicientes, en número suficiente para hacer posible otorgar a la reunión del domingo por la tarde la más óptima calificación.

"Adversarios como Mohamed

largo de un combate, escapa un poco del reglamento que rige la lucha libre, ¿no lo crees así?

—Es posible, pero ya voy estando un poco cansado de enfrentarme a luchadores que no saben hacer otra cosa que lamentarse sobre el ring y que por parte tras la máscara de cordero, esconden unas intenciones de lobo. Lo dicho, prefiero el hombre decidido y sin máscara que ofrezca la pelea en el terreno que sea, sin lamentarse luego de sus consecuencias.

Y es innegable que Jim Oliver, resumaba sinceridad por los cuatro costados al hacer tales afirmaciones, las cuales nos llevan de la mano a temer seriamente por la marcha de ese combate que con honores de semifondo se nos ofrece en la reunión de mañana viernes, por la noche, y a la cual acude el mallorquín con su irrefrenable temperamento a dar la batalla con sus mismas armas a un luchador que llega a nosotros de hombre duro y violento como el que más.

¿Resultado de todo ello? Decididamente ya pueden ustedes imaginárselo.

SANDA

BOXEO

El campeonato de Europa del peso fuerte Johnson-Copper

SERA DIRIGIDO POR UN ARBITRO ESPAÑOL

Gotenburgo (Suecia), 8. — Se da como muy posible que la Unión Europea de Boxeo designe a un árbitro español para dirigir el combate valedero para el campeonato de Europa de los pesos pesados, entre el poseedor del título, Ingemar Johansson, de Suecia, y el aspirante Henry Copper, de Gran Bretaña.

La pelea se celebrará en Estocolmo, el próximo día 19 del actual. — Alfil.

El Comité de Hacienda de California ha arrobado la cifra de 2.990.000 dólares para los Juegos Olímpicos de invierno de 1960

Sacramento (California), 8. — El Comité de Hacienda del Senado de California ha aprobado un proyecto de ley, en virtud del cual se asignarían 2.990.000 dólares para los gastos de organización de los Juegos Olímpicos de Invierno de 1960.

El proyecto pasa ahora al Senado y si se aprueba por ambas Cámaras, el total asignado a los llJuegos Olímpicos de Squaw Valley se elevaría a 7.990.000 dólares. — Alfil.

Contra reloj, Loroño se afirmó líder DE LA VUELTA CICLISTA a España

(III GRAN PREMIO FIRESTONE)

SUSCRIPCION:
España — Ptas.
1 mes — —
3 meses — —
6 meses — —
1 año — —
Extranjero — Ptas.
3 meses — 124'—
6 meses — 235'—
1 año — 460'—

El Mundo Deportivo

Viernes, 10 de mayo de 1957
AÑO LII. — NUMERO 10.459

DIARIO ILUSTRADO

EDICION DE LA MAÑANA
Precio del ejemplar: 1'50 pesetas

PUBLICIDAD: Según tarifa

TELEFONOS:
Redacción:
Día y noche, 22-52-31
Sólo noche — 25-58-44
Administración:
Publicidad — 25-58-44
Venta — 25-58-44
Suscripción — 25-58-44

MEDIO SIGLO AL SERVICIO DEL DEPORTE

Redacción, Administración y Talleres: Calle Diputación, 338 - BARCELONA (9)

TODAVIA NO HAY ALINEACION DECIDIDA EN EL ESPAÑOL

PUES CONTINUA INCIERTA LA REAPARICION DE BENAVIDEZ

El Celta viene a Sarriá completo y animado



El equipo del Celta de Vigo, que el domingo rinde visita al Español en Sarriá, en el primer partido de cuartos de final de la Copa de S. E. el Generalísimo

Contra lo que esperábamos, a tenor de lo que se nos había insinuado el día anterior, ayer, tras el entrenamiento matinal de los blanquiazules en sus dominios de Sarriá, no se nos dió a conocer en firme la alineación del Español ante el Celta de Vigo para la próxima jornada.

Se jugó, pese a la llovizna, un simulacro de partido en el cual, los que fueron a San Mamés, dieron la réplica, con mucho guante blanco, a otro equipo español lista en el cual se alineó como delantero centro Benavídez. No tuvo nada de particular, porque, a través del mismo, fué imposible apreciar el estado físico real del americano. Y por lo tanto, no fué una sorpresa que dejaran en el aire el único enigma latente en el cuadro español ista:

—Mañana nuevo entrenamiento y nueva prueba...

—¿Y si no reapareciera Benavídez?

—Lo más probable es que vuelva a salir el mismo equipo que empató en Bilbao con los «leones».

—¿Descartado totalmente Casamitjana?

—Ya has podido ver que no ha jugado el «partidillo», pero lo cierto es que se está entrenando.

—¿Habrá concentración?

—Muy probable que volvamos a Castelldefels, el sábado, al mediodía, después de estirar un poco las piernas aquí mismo.

—¿Cómo ven los «chicos» al Celta?

—Con desconfianza. Dicen que hasta que no lo vean eliminado no estarán tranquilos y que el partido que queda en puertas siempre es el más difícil.

—Si persiste este régimen de lloviznas, ¿os adaptaréis bien a la blandura del terreno de juego?

—Siempre que sean como las de estos días, sí, porque el terreno un poco blando y no resbaladizo, se presta para jugar bien. Peor es jugar con terreno seco y que te saquen un balón de bote vivo, porque estropea muchas jugadas, ya que en esta forma no se puede contar con el toque de balón y acabas por desconcertarte.

—¿Ninguna cosa más digna de señalar?

—En absoluto, como no sea que la moral de los jugadores blanquiazules es muy firme y están dispuestos a dar la batalla sin contemplaciones, para ver de resolver la eliminatoria a un solo envite.

Y con lo poco que vimos y más tarde nos dijeron tuvimos que contentarnos. — S.

* * *

Vigo, 9. (De nuestro corresponsal J. VAZQUEZ.)

La verdad es que la mayoría de los aficionados vigueses no esperaban que el Celta llegase a disputar los cuartos de final de la Copa de S. E. el Generalísimo. El solitario gol alcanzado en Balaidos sobre el Condal hacía presumir, y con fundamento a la vista de la pobre exhibición de fútbol ofrecida a la clientela, que en Las Corts, en el partido de vuelta el conjunto celeste quedaría fuera de combate. Pero no fué así. El Celta frente al Condal, en Barcelona consiguió un empate que significó la eliminación del contrincante y como consecuencia su pase a los cuartos de final.

Como es natural, este resultado produjo la natural satisfacción entre la hinchada céltica, y de nuevo renace el optimismo, aunque en forma prudencial, pues nadie puede olvidar que el Español está demostrando ser un equipo copero y que abriga grandes aspiraciones en el tor-

(Continúa en 5.ª pág.)

IMPONIENDO SU AUTORIDAD y demostrando sus dotes de extraordinario rodador

Geminiani, Bahamontes y Adriaenssens, grandes favoritos, tuvieron que ceder ante la enérgica réplica del vizcaíno

Bahamontes fué penalizado, por usar ruedas especiales :: España vencedora de la etapa por equipos y el Pirenaico, continúa en primer lugar, seguido de Italia

VUELTA a ESPAÑA
DEL 26 DE ABRIL AL 12 DE MAYO 1957
UNA ORGANIZACION DE
PRENSA REUNIDA
CON
El Mundo Deportivo

Huesca, 9. (Crónica telefónica).

de nuestro enviado JUAN PLANS

Las manecillas del reloj, acaban de pronunciar una sentencia que ya flotaba en la conciencia de todos los seguidores de la Vuelta a España: Jesús Loroño es el corredor más fuerte de la carrera, a partir de Valencia.

He de explicarme para decir que al calificar a Loroño como el corredor más fuerte, no incurro en ningún renuncio, ante quien recuerde que ya había calificado a Bahamontes como el corredor más completo. Esto fué hasta Valencia. Luego el toledano no supo dirigir sus fuerzas de la manera más conveniente para asegurar su elástica amarilla y desde que la carrera bordeó las playas y acantilados mediterráneos, fué absorbido y largamente desplazado de la primera posición, por el vasco.

El ciclismo no está sujeto a reglas fijas y a la hora de la verdad cuenta mucho el factor entusiasmo, como parte determinante de un triunfo. Y tener el alma y el pensamiento en la carrera desde mucho antes de su iniciación, también se valoriza y define. Y esto que podríamos llamar valores morales del ciclista, se cotiza muchas veces por encima del superdotado que da como cosa hecha su triunfo y olvida frecuentemente pequeños detalles por los cuales se filtra el metódico con menos aptitudes.

En ambas definiciones hallaríamos los retratos de Loroño y Bahamontes, los hombres que en estos momentos acaparan la atención de España entera.

Loroño pasó muchas noches de franco insomnio acariciando la idea de resultar triunfante y estudió y analizó cualquier causa o motivo que pudiera significar un peligro para él, y lo grabó en su mente con el fervor de una oración...

Y cuando en Tortosa su sueño se convirtió en realidad y recibió los distintivos de líder, cogió el mando de las operaciones con una autoridad y unos conocimientos, que descubren a la luz del día que sus anhelos y sus ambiciones nacieron mucho antes de que se pusiera en marcha la gran maquinaria de la Vuelta a España.

Jesús Loroño es un líder de los que arriman el hombro y no exige nada que él mismo no sea capaz de hacer, pasando decidido al ataque o al contraataque

(Continúa en 3.ª pág.)



Jesús Loroño, que ayer afianzó su posición de líder, con la brillante victoria conseguida en la etapa contra reloj, Zaragoza - Huesca. (Foto Bert)

EL XXX CONCURSO INTERNACIONAL de tenis "Trofeo Conde de Godó"

Comenzará a disputarse el lunes en Pedralbes



El soberbio Trofeo Conde de Godó, que cada año se pone en disputa en un torneo internacional que se celebra en las pistas del Real Tenis Barcelona. — (Foto Claret)

El próximo lunes, día 13 del actual, comenzarán a jugarse en Pedralbes los partidos del Concurso Internacional de Tenis que, organizado por el Real Barcelona, tiene asignado para el ganador de su prueba individual el Trofeo Conde de Godó, un magnífico premio de alto valor deportivo y material.

Con anterioridad, y a partir de hoy, una prueba previa eliminatoria seleccionará ocho jugadores, sus cuartofinalistas, naturalmente, los que serán incluídos en aquel «single», la máxima prueba del programa, que constará, además, de las restantes pruebas clásicas: individual damas, doble damas, doble caballeros y parejas mixtas.

Como siempre, el Real Club de Tenis Barcelona ha conseguido captar para su tradicional competición un buen grupo de ases mundiales de la raqueta, los cuales, después de haber participado en los principales concursos con que en Europa se ha abierto la temporada, París, Roma, Florencia, etc., han sido invitados a acudir a nuestra ciudad para tomar parte en la importante

(Continúa en 7.ª página)

LA LIGA NACIONAL DE BALONCESTO entra en su penúltima etapa

con los partidos Juventud-Barcelona y Aismalibar-Orillo Verde, el domingo, en el Palacio de Deportes

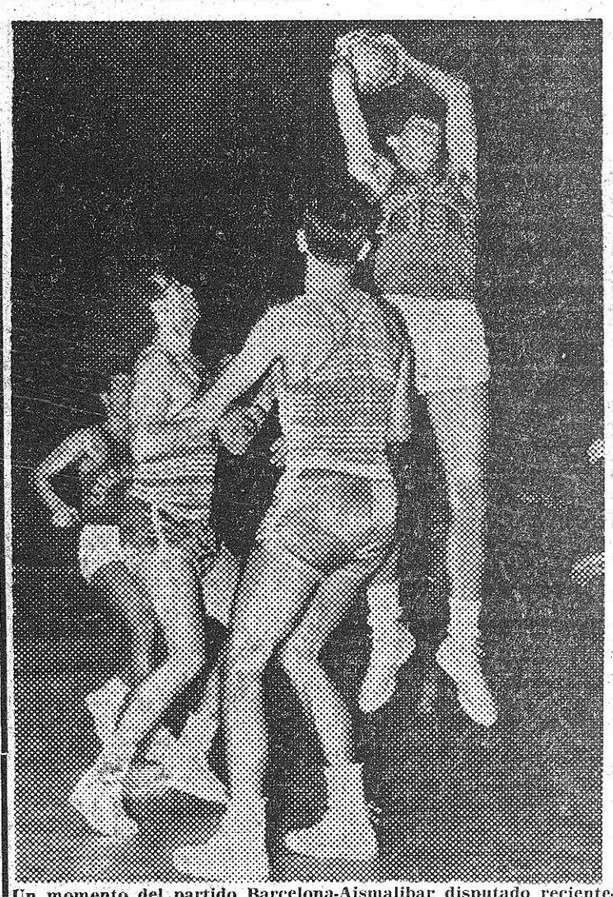

Un momento del partido Barcelona-Aismalibar disputado recientemente con motivo del actual Torneo de Liga, en el que puede apreciarse al azulgrana Belmore alcanzando la pelota en pleno salto (Foto Valls)

La Liga Nacional cubrirá, el con que lo hiciera hasta la doble próximo domingo, su penúltima jornada del último fin de semaetapa. La incertidumbre en torna. Los resultados que en él se no al título sigue planeando so registraron vinieron a delimitar bre esta emocionante competi algo los terrenos y en virtud de ción aunque no con la amplitud ello, varios equipos vieron frustrada ya, de una manera definitiva, la posibilidad que todavía alimentaban de alcanzar el primer puesto. Ahora, la lucha por el título está limitada a sólo dos equipos: Madrid y Barcelona. Los demás, no tienen ya ninguna opción.

Ello, empero, no impide que el torneo siga ofreciéndose bajo el signo de la combatividad y de la emoción que le ha sido peculiar en todo momento. Los equipos que se han visto apartados del escenario de la lucha por el

(Continúa en 7.ª página)

El Campeonato mundial del peso mosca entre Pascual Pérez y Young Martín

a últimos de Junio en Chamartín

Madrid, 8. — (De nuestro corresponsal, NIVARDO PINA).

Se tienen noticias de carácter semioficial, pero muy fidedignas, de que, al fin, entre los managers de los dos campeones — el del mundo, Pascual Pérez, y el de Europa, Young Martín — de la categoría moscas, se ha llegado a un acuerdo para enfrentarse por el título mundial, en combate que se celebraría en Madrid y en el Estadio de Chamartín, en velada nocturna, con ocasión de la iluminación de que está dotando el Real Madrid a su campo, para los días o 28 de junio o 3 de julio.

BENGOECHEA - BLASCO

Y EL SIRIO MOHAMED DJABER FRENTE A JIM OLIVER, DE SEMIFONDO

ESTA NOCHE EN EL PRICE

EL PROGRAMA DE LA REUNION

Cebrián — Antonio Peral
Montoro — Echevarría
Tupac Amaru — Cebrián
Jim Oliver — Mohamed Djaber
Bengoechea — Blasco

* * *

No cabe duda que nos hallamos a muy pocas horas de una velada realmente trascendental a lo largo de todos los combates que integran su programa, porque si verdaderamente emotivo se presenta en todos sus aspectos ese choque estelar a cargo del actual campeón del Mundo y de Europa del peso pesadoligero Pedro Q. Bengoechea y el duro y violento luchador valenciano Blasco — uno de los hombres que parece empeñado en llevar consigo siempre el escándalo — en nada desmerece del mismo el que anteriormente librarán el popular Jim Oliver y el campeón sirio Mohamed Djaber, habida cuenta la expectación que ha despertado entre los aficionados el anuncio de esta figura del catch oriental y las referencias exactas que de sus especialísimas condiciones han llegado hasta nosotros.



BENGOECHEA

Y nada digámos, por ejemplo de ese otro choque que, figurando en tercer lugar del programa, tiene fuerza suficiente para cautivar por completo el interés de esa gran masa que un viernes sí, y otro también, vienen llenando hasta rebosar los amplios graderíos del Gran Price, no precisamente porque de él quepa esperar una perfecta exhibición de bien luchar, sino que, por el contrario, existe en todos ese oculto deseo de ver al desconcertante y poco simpático — también es de justicia reconocerlo así — indio Tupac Amaru frente a un adversario de gran temple y arrolladora juventud de la categoría del campeón de Cataluña del peso medio Arnau, frente al que

(Continúa en 7.ª pág.)

AMATRIA - CRESPO

gran batalla en perspectiva, mañana, por la tarde, en el Price

Amatria y Crespo, son entre los valores jóvenes de la categoría de los welters, de los que más se han distinguido, en ese apartado que tanto gusta al aficionado al boxeo: en combatividad.

Y he aquí que al verlor unidos para disputar el combate estelar de la reunión de mañana por la tarde, bien puede esperarse uno de aquellos encuentros que por su emotividad y por la entrega completa a la batalla de sus dos protagonistas, podamos esperar nos ofrezcan un gran espectáculo.

Amatria, ha disputado muy buenos combates en los que ha derrochado valentía sin tasa, y aunque últimamente no estuvo lo acertado a que nos tiene acostumbrados, al enfrentarse y conseguir combate nulo con José Luis, sus intenciones en este inminente choque contra Crespo son bien definidas, ya que confía en ganarse de un solo golpe la confianza de los aficionados, lanzándose sin trabas ni cortapisas en pos de una posible victoria.

Crespo, que viene de celebrar un combate en Madrid, en el que sus más íntimas intenciones e ilusiones bien fundadas, de ganarse mutuamente, para acercarse a hombres más catalogados en la división de los welters, y seguir adelante en su carrera.



triunfó del asturiano Celso Díaz, sabe que la línea que conduce a un boxeador a las alturas es precisamente las victorias consecutivas, y no es su intención en esta ocasión dejar el paso franco a Amatria. Tenemos por lo tanto, dos hombres con las mis-

Creemos que Amatria y Crespo, por su ímpetu y temperamento belicoso, cuando suben al ring, pueden ofrecernos una buena pelea. Y en ocho asaltos, que son los que la limitan, pueden tener grandes ocasiones de demostrar, quien será entre ambos el que baje del cuadrilátero con todos los honores.

A seis asaltos, en la categoría de los semipesados, veremos la presentación en Barcelona, del castellano García Hidalgo, un fuerte pegador, de corto pero brillante historial, que se presenta como una promesa de la división No estamos tan sobrados de valores para no observar con toda minuciosidad, si lo que se ha dicho de García Hidalgo tiene base cierta. Y aquí tenemos un contrincante que nos dará su justa medida en Saavedra, hombre bregado en estos menesteres, que parece retornar a la buena forma.

(Continúa en 7.ª página)

HOCKEY SOBRE RUEDAS

Con el triunfo en el Campeonato de España DE SEGUNDA DIVISION culminó el Voltregá una temporada sin conocer ninguna derrota



Roca y Parella, los dos internacionales del Voltregá, nuevo campeón de España y Cataluña de Segunda División, junto con el entrenador señor Camps

Al hacer un breve resumen de lo que ha sido hasta ahora la temporada oficial del hockey sobre patines, interrumpida ahora con vistas a ese campeonato de Europa que se nos anuncia para finales del corriente mes de mayo, en el majestuoso escenario del Palacio Municipal de Deportes, de nuestra ciudad, para volverse a reanudar a mediados de junio con la disputa del Campeonato de España, de Primera División, en Salamanca, no podemos por menos de destacar, como realmente merece, la magnífica trayectoria seguida en el curso de los últimos meses por el conjunto del Voltregá, iniciada en la condición de novel en lides de la Segunda División, del Campeonato Regional y culminada con el triunfo en los nacionales recientemente disputados en Alicante.

Una trayectoria realmente magnífica, en todos sus aspectos, tanto por lo que significa el haberla recorrido sin conocer derrota alguna, como por el hecho innegable del éxito que ello representa para su preparador Camps, auténtico forjador de valores, de un conjunto en el que forzosamente hemos de entresacar a los jóvenes Antonio Parellada y Enrique Roca, en un pasado no muy lejano — en uno de ellos apenas hace unas semanas — integrantes del equipo nacional juvenil y ya en la actualidad integrantes por derecho propio de esa selección de España, que veremos dentro de poco disputar a los más afamados equipos del concierto internacional del hockey sobre patines, el título de campeón de Europa, sobre la cancha del Palacio Municipal de Deportes, enclavado en el Parque Municipal de Montjuich.

Por méritos propios ha alcanzado el Voltregá un puesto entre «los grandes» del hockey rodado nacional, con su victoria en el último Campeonato de Cataluña, de Segunda División, en lucha abierta desde las primeras jornadas con el no menos prometedor conjunto del Círculo Barcelonista, el otro equipo que acompañará a los de San Hipólito en el ascenso a la División de Honor, en la próxima temporada.

Dos nombres — Voltregá y Círculo Barcelonista — que vienen a unir su savia nueva a un deporte que ya en estos momentos es capaz no sólo de arrastrar gran número de practicantes, sino también de seguidores.

E. L. JIMENO

AUTOCARES MOLIST
CABALLERO 89 • TELFS 301041 y 301422

IGUALADA, 1 — APOLO, 7

Igualada. — Hasta mediada la segunda parte se mantuvo el encuentro en un plan de acusada nivelación, tanto por lo que al juego se refiere como por lo que venían indicando los guarismos en el marcador. Pero a partir de la consecución del tercer tanto verdiblanco — obtenido concretamente a los 13 minutos tras la reanudación, en gran jugada personal de Marín —, se vino abajo el conjunto igualadino.

Los tantos fueron obra de Bargalló (4), Anguera (2) y Marín, los del Apolo, y el del Igualada lo consiguió Pons en el minuto seis de la primera parte, que representó el empate momentáneo al gol conseguido por los visitantes en los primeros compases del juego.

Arbitró el señor Lacambra, efectuando una buena labor en general, pese a las protestas del público en dos ocasiones, durante la primera parte, en las cuales acertó a nuestro entender en su fallo de dar por válido el segundo tanto del Apolo, tras rebotar la bola en un pie de un defensor igualadino y en el de no conceder penalty contra el equipo barcelonés en jugada en la que no vimos se cometiera tal falta.

Alineaciones:

Apolo. — Garriga, Anguera, Llinás, Marín y Bargalló.

Igualada. — Asensio, Morros, Palmés, Méndez y Pons.

C. TORNE

GERONA, 8; LISTA AZUL, 0

Gerona. — La reacción operara en las filas gerundenses, primero con la incorporación de Augusto Serra, que tanto ha dado al hockey sobre patines nacional y gerundense, le han permitido recuperarse de tal manera, que, con el resultado obtenido, ha resuelto el problema de zafarse del descenso automático.

El partido que nos ocupa podría sintetizarse en muy pocos términos. Superioridad absoluta sobre los de Lérida y un tanteo que refleja exactamente el desarrollo.

Ferrer logró un primer tanto verdaderamente de maravilla, sorteando y descolocando a sus antagonistas, para batir a Uceda de tiro colocadísimo. Se vió desde aquel momento que habría un absoluto vencedor, y lo único a dilucidar sería el número de tantos que se lograrían, encargándose el propio Ferrer de demostrarlo, marcando otros cinco a los 14 minutos y a los 7, 12, 19 y 22 del segundo tiempo, redondeando el resultado Escriche, al marcar otros dos, a los 19 minutos del primer tiempo y a los 10 del segundo.

Arbitró Bagués, acertadamente, a estos equipos:

Lista Azul. — Useda, Solís, Alsinis Grau, Inglés, Baldoma y Robador.

Gerona. — Vilar, Ferrán, Serra, Escriche, Ferrer y Casellas.

MIGUEL MILLA

TENIS MESA

O.A.R. IGUALADA, 0;
PEÑA D. ESPAÑOLISTA, 5

Los Españolistas se desplazaron a Igualada para contender con el titular de aquella localidad en el último partido de la fase previa del Campeonato de Cataluña de segunda categoría.

Tras unos brillantes partidos los de la Peña se impusieron con un rotundo triunfo que les permite proclamarse campeones del Grupo A sin haber conocido la derrota en toda la competición.

El equipo españolista lo han formado Madurell, Recha y Rodríguez.

ESQUI

Amelia Granell y Francisco Viladomat campeones de Cataluña de habilidad gigante

Paquita Vich y Jorge Ayats, vencedores de la Copa Federación



Amalia Granell, del C.E.C., campeona de Cataluña de habilidad gigante, prueba celebrada el pasado domingo en Nuria (Foto Campaña)

Aprovechando las magníficas condiciones de nieve en que se encuentra nuestro Pirineo, la Federación Catalana de Esquí organizó el pasado domingo en el Valle de Nuria el Campeonato de Cataluña de Habilidad Gigante, que había tenido que suspenderse durante el invierno por escasez de nieve. Conjuntamente con esta prueba se corrió la Copa Federación, reservado exclusivamente para terceras categorías.

Se disputó la carrera sobre un recorrido de 1.600 metros de longitud y 400 metros de desnivel jalonado por 32 puertas, que partiendo del Pico del Aguila llegaba hasta el llano del Funicular. La nieve estaba en inmejorables condiciones.

Primeramente se dió la salida a las concursantes femeninas, consiguiendo el triunfo Amalia Granell, del CEC que por su afición y constancia se había hecho acreedora al título en disputa. Montserrat Corominas de Bofill, quedó subcampeona realizando una brillante carrera. En la categoría B y por lo tanto vencedora de la Copa Federación se clasificó Paquita Vich de Moneusse que alcanzó un magnífico tercer puesto de la general.

En la categoría masculina Francisco Viladomat, del Envalira, se proclamó, una vez más, Campeón Regional, marcando un magnífico tiempo y demostrando hallarse en un momento de forma realmente excepcional. Juan Poll Puig se clasificó en segundo lugar consiguiendo, junto con Viladomat, notable ventaja sobre los demás participantes. E. Marqués y el veterano Ramón Bau se clasificaron en tercero y cuarto lugar. El quinto puesto fué para la joven esperanza, Jorge Ayats del CAN, que en cada carrera demuestra mayores progresos y que al militar hasta aquel momento en tercera categoría se adjudica la Copa Federación. El cronometraje de las pruebas lo efectuó «Longines».

La clasificación es la siguiente:

Femeninas:

1. Amelia Granell CEC, 3'27»6; 2. Montserrat Corominas CAN 3.52»8; Paquita Vich, CAN, 4.36»4; Montserrat Campañá, CEC, 6'26»4.

Masculinos:

1. Francisco Viladomat, ECE 1'56» 2; Juan Poll Puig, CEC 2'; 3, Eduardo Marqués CEC, 2'20»; 4. Ramón Bou, CAN, 2.31»; 5. Jorge Ayats, CAN, 2'34..

Hasta 21 clasificados.

Cronometraje oficial
LONGINES

Prueba de descenso para veteranos en La Molina

Se celebrará el próximo domingo

El próximo domingo, día 12, tendrá lugar en La Molina, la característica carrera de veteranos que actualmente organiza la Federación Catalana de Esquí, como colofón a la temporada de deportes de nieve.

Podrán participar en la misma todos los corredores de ambos sexos mayores de 35 años que no figuren como corredores en activo.

Se establecerán tres grupos: I de 35 a 42 años, inclusive; II, de 43 a 49; y III, de 50 en adelante.

Para inscripciones en el Chalet del C. E. C. en La Molina, hasta las 9 de la noche de mañana sábado. El trazado está proyectado partiendo del Puiglleucada a Torrent Negre.

Cronometraje oficial
LONGINES

NATACION

Hungría ha dado su conformidad para participar en el Torneo de water-polo en Montjuich

Con motivo de las Bodas de Oro del "Club de Natación Barcelona"

Una visita por el local de la «Federación Española de Natación», donde encontramos al amigo Joaquín Morera, el cual nos facilitó las noticias que en aquellos momentos acababan de llegar al local federativo. Nos dijo Joaquín Morera:

—Acabamos de recibir un telegrama de la Federación Canaria, dando cuenta de que en Las Palmas un equipo integrado por las nadadoras Magdalena Socorro (1 m. 19 s. 2); Rita Pulido (1 m. 22 s. 8.); Ana María Peñate (1 m. 15 s. 5.) y Elisabeht Owens (1 m. 15 s. 3.) ha batido el «record» de España juvenil femenino de relevos 4 x 100 libres, totalizando 5 m. 12 s. 3.

—¿Alguna noticia de interés aparte de ese «record»?

—Sí, que ha quedado aplazado para el próximo año el encuentro proyectado contra Italia. En cambio están ya concertados en firme encuentros internacionales de natación, saltos y water-polo con Austria en Solbad Hall, cerca de Insbruck y contra Suiza en Neuchatel. Y ahora una noticia que afortunadamente ha sido confirmada...

—Veamos de qué se trata.

—Pues hemos recibido la conformidad de Hungría para venir a Barcelona y participar en el Torneo Internacional de Water-Polo conmemorativo de las Bodas de Oro del Club de Natación Barcelona. Precisamente la carta viene firmada por el Dr. Barany, antiguo «recordman» de Europa de los 100 metros libres, nuevo Secretario de la Federación Húngara de Natación.

—Entonces el torneo de Water-Polo con Hungría...

—Sí; con los equipos de Alemania, Austria, Francia y España. En ese torneo será posible constatar la actual situación de nuestro water-polo, en manos del actual entrenador Lajos Rajki, que ha transformado por completo a nuestro «siete» nacional, mejoras evidentes ya actualmente, aun cuando sea poco el tiempo que lleva el amigo Rajki en la dirección del C. N. Barcelona.

...

—Algo más de interés para los aficionados?

—Pues que hemos visitado la Piscina Municipal de Montjuich y la Federación Española de Natación ha quedado gratamente sorprendida por las mejoras introducidas en la misma, por lo que la natación española, y la barcelonesa en particular, tiene que estar agradecida al Excmo. Ayuntamiento de Barcelona, que ha hecho realidad el apoyo que necesita nuestro deporte. Una de las mejores que hay que destacar es, que actualmente la piscina de Montjuich dispone de ocho calles jones, en vez de siete, y que la cuneta ha sido recubierta de baldosa blanca. Otras mejoras a tener en cuenta, son la instalación de nuestros depuradores de agua y la de una magnífica sala de gimnasio.

La natación española inicia un nuevo esfuerzo de superación que habrá de notarse dentro de unos años. El Cincuentenario de la natación española señalará, a ese respecto, una pauta. — V. E.

Prades del C.N. Cataluña

venció en el II Trofeo C.N.B. de saltos

Con notable participación de saltadores en su mayoría noveles, tuvo lugar en la piscina cubierta del C. N. Barcelona, el Concurso del epígrafe organizado por el club decano celebrado en la tarde del día de hoy.

Pedro Prades del C. N. Cataluña fué su brillante vencedor demostrando en sus saltos una gran regularidad lo que demuestra que no en vano este destacado saltador figura en el equipo catalán en los últimos años.

El segundo clasificado en primera categoría Jaime Torral también del Cataluña, ha sido quizá la más relevante figura de este Concurso puesto que militando el pasado año en la categoría de debutantes pasó ya a primera y se afirma como uno de nuestros componentes del equipo regional.

En la Segunda categoría, cabe destacar la actuación de Erich Herbolzheimer del C. N. Barcelona, hijo de veterano y campeón de saltos Martín Herbolzheimer, cuyo nombre ha figurado en numerosos Campeonatos de España y Concursos Internacionales y que parece ser ha hecho heredar a su hijo Erich las grandes facultades que le hicieron cosechar tantos éxitos.

Miguel de Alós del C. N. B. clasificado el año pasado en último lugar le ha valido su constante entrenamiento en pasar al Segundo lugar de honor de esta Categoría con una excelente exhibición.

De los demás Ramón Brotons del Cataluña y José Luis Magaz de la S. A. Barcelona junto con Fernández del Sabadell y Fornas del Barceloneta han sido los que más se han distinguido en este Concurso cuyo resultado reseñamos a continuación:

CLASIFICACION GENERAL

1. Pedro Prades, C. N. Cataluña, Primera categoría, 37.800 puntos; 2. Erich Herbolzheimer C. N. Barcelona, 30.500; 3. Jaime Torralba Cataluña, prim. catg. 29.817; 4. Miguel Alós CNB, seg. 26.767; 5. Ramón Brotons Cataluña, seg. catg. 25.900; 6. Ricardo Montserra, Cataluña, prim. catg. 24.384; 7. José Luis Magaz (S. A. Barcelona, seg. catg. 23.633; 8. Salvador Gouis, S. A. Marcet, seg. catg. 21400; 9. Antonio Torres, Sabadell, seg. catg. 18.086; 10. Felipe Fernández, Sabadell, id. 17.334; 11. Vicente Fornas, Barceloneta, seg. catg. 15.900, 12. Juan Gómez S. A. Barcelona id. 10.032 puntos.

MONTAÑISMO

El Refugio "Luis Estasen"

La Delegación Regional Catalana de la Federación Española de Montañismo hace público, para general conocimiento, que el Refugio Luis Estasen, en Pedraforca, estará reservado durante las noches de los días 11 y 12 del actual, para asociados a las entidades sabadellenses Centro Excursionista Sabadell y Agrupación Excursionista Tierra y Mar, con motivo de la Fiesta Patronal de la mencionada ciudad.

El C.D. Mediterráneo aventajó al C. N. Barceloneta

En la segunda jornada del "Trofeo del C.N. Barcelona" destacando las actuaciones de Benito, Gumbau y Casado

En la piscina del C. N. Barcelona se celebró la segunda jornada del «Trofeo del Club Natación Barcelona» que reserva para los demás clubs. Los clubs Barceloneta y Mediterráneo han dado a esta competición un calor y relieve. Precisamente en esta segunda jornada el club sansense, el antiguo «Club Esportiu Mediterrani», gracias a la clase y valía de dos de sus especialistas en braza Casado y Agut, logró aventajar al C. N. Barceloneta, perjudicado además por la derrota de su nadador Gumbau en los 100 libres, reservándose quizá para los 200 metros espalda de los que resultó vencedor.

Hay que reconocer, sin embargo, que tampoco Ramón Benito se «entregó» a la prueba de velocidad, ya que debió limitarse simplemente a ganar la prueba, con el mínimo esfuerzo posible. En realidad Benito puede, en estos momentos, conseguir mejores marcas ya que después de Roberto Queralt es, en nuestra región, el mejor nadador en velocidad.

Jorge Páez del C. N. Montjuich venció en los 100 metros braza infantil y Cases del C. N. Cataluña en los 100 metros espalda, de la misma categoría. En la prueba de relevos el C. D. Mediterráneo rubricó con su triunfo una excelente puntuación que le sitúa irregablemente como favorito en la jornada final del próximo domingo. Entre otras razones porque el C. D. Mediterráneo dispone, como ha quedado ampliamente demostrado de un buen plantel de nadadores que son base en la formación de nuestro equipo regional.

Y ahora una aclaración para no desvirtuar la realidad de unos hechos. Los nadadores Benito, Casado y Agut del C. D. Mediterráneo y Gumbau y Llorens del C. N. Barceloneta vienen entrenándose, por su condición de preseleccionados en la piscina del C. N. Barcelona, a las órdenes de Lajos Rajki. La clase de esos nadadores ha hecho que la Federación Catalana de Natación, por sus méritos los haya seleccionado en vistas a las próximas competiciones nacionales.

No es demérito a unos triunfos lógicos, por clase y entusiasmo, que hacemos constar ese aspecto para dejar bien sentado que los nadadores base de los equipos que van en cabeza de las clasificaciones disponen de un entrenamiento apropiado y aclaremos igualmente que las piscinas de la Travesera y de la Ronda, si bien pueden servir para mantener un ambiente deportivo, no son ni mucho menos la solución para desenvolverse un club de natación. La de la Ronda de San Pablo, por ejemplo, tiene unas medidas irregulares y además sus dimensiones de 18 x 5 no permiten realizar unos entrenamientos apropiadísimos. Sin perder de vista que ambas piscinas no están enteramente a disposición de los clubs ya que son simplemente unos baños públicos.

No pretendemos con esta aclaración justificar actuación alguna. Consideramos que la clase no se adquiere en entrenamientos, sino que es el individuo que nace con ella. Tampoco queremos herir entusiasmos, pero sí remachar una vez más que los clubs barceloneses, a excepción del C. N. Barcelona hacen más de lo que está a su alcance y que si no se soluciona el problema de la natación deportiva y utilitaria en nuestra ciudad mantendremos únicamente ambiente y esas marcas que se repiten año tras otro, sin mejoras... No quiera justificarse unas relativas facilidades para ahogar los escasos entusiasmos que quedan entre los elementos directivos de los clubs modestos. Porque aparte de las piscinas y entrenadores, los clubs de natación de nuestra ciudad tienen, en una mayoría absoluta, el problema de dirigentes. Son muchos los años en que esfuerzos e ilusiones se han estrellado ante la muralla de la incomprensión. En una palabra: al directivo del club de natación le ha faltado el estímulo para engrandecer su propia entidad. Y ese problema es grave. Los clubs necesitan renovación de personas. Y en natación desde hace muchísimos años las caras son las mismas... Mejor dicho, las mismas no, porque van envejeciendo. — E.

100 mts. libres, masculino

1. Benito, Mediterráneo 1 m. 02 4.; 2. Gumbau, Barceloneta, 1.03.9; 3. Blanquer I, Mediterráneo, 1.07.0; 4. Llacuna, Cataluña, 1.07.5.

200 mts espalda masculino:

1. Gumbau, Bta. 2.54.5; 2. Villar, Cataluña, 2.57.9; 3. Ferrer Delfines, 258.2; 4. Llorens, Bta. 3.00.6.

200 mts. braza masculino:

1. Casado, Med. 3.02.7; 2. Agut, Med. 3.02.8; 3, Vives Bta. 3.0.2; 4. 4. Clará, Atlético, 3.15.5.

100 mts. braza infantil:

1. Páez, Montjuich, 1.33.0; 2, Flagué, Cataluña, 1.33.4; 3, Ex aequo Vila, Mediterráneo y Ventura del mismo Club, 1.38.5.

100 mts. espalda infantil:

1. Cases, Cataluña, 1.23.3; 2. Blanquer, Bta. 1.26.0; 3, Gomáriz, Med. 1.38.2; 4. Pauner, Bta 1.40.6.

4 x 100 mtr. relevos estilos masc.:

1. Mediterráneo: Ruiz, Agut, Benito y Lorenzo, 5.09.3; 2, Barceloneta: Gumbau, Vives, Blanquer y Llorens, 5.14.0; 3, Cataluña: Ballbe, Sotés, Lecha y Llacuna, 5.19.0; 4. Montjuich: Mateu, Miret, Romero y Bonet, 5.29.0; 5. Atlético: Sierra, Giménez III, Clar y Giménez I, 5.48.7; 6. Delfines Noya: Ferrer, Parcerisas, Talló y Llenas, 6.05.6.

La puntuación total después de las dos jornadas celebradas es la siguiente:

1, Mediterráneo, 206 p.; 2. Barceloneta, 193; 3. Cataluña, 170; 4. Montjuich, 122; 5. Atlético, 71 y 6. Delfines del Noya, 27.

Advertencias a los nadadores, waterpolistas y aficionados

Las modificaciones reglamentarias que rigen actualmente y que deben ser tenidas en cuenta

Don Florencio Cervetto, secretario del Colegio de Arbitros y Oficiales de Natación y Water-polo de nuestro organismo regional nos remite para general conocimiento de los nadadores y waterpolistas de las siguientes instrucciones, que además es justo conozcan los aficionados en general para que sean tenidas en cuenta en todas las competiciones de natación y water-polo. Así pues desglosando ambos deportes las modificaciones son las siguientes:

Salida.—Se recuerda a todos los nadadores que desde el momento en que el Juez de salidas da la voz preventiva de «Preparados» el nadador que se cae al agua, es considerado como salida falsa.

A la tercera vez, sea el nadador o nadadores quedará descalificado.

Braza y Mariposa. — A la salida y después de cada viraje, «Solamente» está permitido hacer un sólo movimiento simultáneo» de brazo y pierna (una sola brazada bajo el agua). El Colegio Catalán interpreta que cualquier movimiento adicional sin haber salido a la superficie será sancionado con descalificación.

En los virajes y a la llegada las manos han de tocar la pared simultánea y simétricamente (juntas y al mismo nivel)

Espalda. — En la salida los pies han de estar dentro del agua.

Water-Polo. — Salida. Al principio, medio tiempo o prolongaciones como hasta la fecha.

Después de conseguido un gol. — El árbitro una vez se haya asegurado de la reglamentaria posición de los jugadores, todos situados en su respectivo campo de juego y separados de la que podría llamarse línea de «medio campo», señalará mediante toque de silbato, la señal de puesta en juego del balón por el jugador del equipo al que le hubieran marcado el gol, que haya sido designado para poner la pelota en juego, que es el único que puede tomar posición precisamente en el centro del campo. La citada puesta en juego se hará inmediatamente después de silbar el árbitro. Ningún otro jugador compañero o contrario puede situarse a menos de un metro del jugador que debe poner la pelota en juego.

Penalty. — El Penalty que se señala simultáneamente con el toque de silbato del cronometrador anunciando medio tiempo o final del partido o de las prolongaciones si las hubiera, «se ejecutará» pero si la pelota rebota en los montantes de la portería, larguero o en el mismo portero, volviendo al campo de juego. «No puede ser rematada». Si el portero al intentar parar la pelota o despejarla ésta toca los palos de la portería, o larguero superior y entra en la misma «es gol». Igualmente es gol si después de rebotar en la cara lateral de los postes o en la inferior del travesaño, rebota en otro montante, viceversa o en el propio portero y entra en la portería también «es gol».

ANUNCIO
MINISTERIO DE TRABAJO

Dirección de Asistencia Sanitaria e Instalaciones del Seguro de Enfermedad

ADQUISICION DE TEJIDOS

Siendo necesaria la adquisición de los tejidos que se indican, con destino a las Instituciones Sanitarias del Seguro de Enfermedad, se convocan los siguientes concursos:

Concurso número 300.—Tela blanca para sábanas
Concurso número 301.—Tela sarga blanca
Concurso número 302.—Toallas
Concurso número 303.—Gasa hidrófila

Podrán concurrir todos los industriales que lo deseen. Los pliegos de condiciones y relaciones de material, se hallan expuestos en las oficinas centrales de esta Dirección, Marqués de Urquijo, n.º 47, Madrid, y oficinas de nuestra Delegación Provincial de Barcelona, sitas en la Avenida de José Antonio, n.º 589.

Las ofertas se harán precisamente en los impresos que facilita esta Dirección, que podrán ser recogidos por los concursantes en las oficinas de los domicilios citados, de 11 a 13 horas, previo pago de los «derechos de Concurso».

A partir de esta fecha, se da un plazo de 10 días para la retirada de pliegos y de 30 para la presentación de ofertas.

El plazo para la retirada de pliegos finalizará a las 13 horas del día 20 del corriente mes, y el de la presentación de ofertas a las 14 horas del día 8 de junio próximo.

Barcelona, 10 de mayo 1957.

BALONCESTO

El Juventus Atlético conquistó el título de campeón de Cataluña de tercera categoría

Manresa. — En crónicas anteriores hemos desglosado el auge que va alcanzando en Manresa el popular deporte del baloncesto, y su incremento cosecha ubérrimos frutos, en forma tan patente como indiscutible, pues en esta temporada han sido dos los equipos que han logrado el ascenso de categoría: la U. D. La Salle y el Alba O. A. R., que, por su condición de campeones y subcampeones de grupo, respectivamente, en segunda categoría, han conseguido su ingreso en primera.

Ahora es el Juventus Atlético, equipo modesto, pero muy grande en empresa, el que ha apuntado otro galardón en el historial del baloncesto en nuestra ciudad, que contribuye a ensalzar el nombre de Manresa en el terreno deportivo, pues el conjunto del Juventus, después de llevar a cabo una campaña tan regular como brillante en todos los aspectos, ha llegado a la cima de sus momentáneas aspiraciones, que es calzarse el título de campeón de Cataluña de tercera categoría, con todos los honores y a lo gran campeón, ya que en la final, disputada frente al Montolar, de Barcelona, en la pista del Orillo Verde, de Sabadell, venció por el amplio tanteo de 57 a 21.

Los guarismos registrados en el marcador en esta final hablan con verdadera elocuencia de los méritos contraídos para adjudicarse el título que exhibió el Juventus Atlético en la pista sabadellense y justifican plenamente la indiscutible superioridad que le otorgó los honores de verse convertidos en flamantes campeones regionales.

Una gesta digna del más caluroso elogio, que ha merecido los plácemes de la afición local que, con ello, comprueba cómo va confirmándose que Manresa se afianza como potencia en baloncesto, pues los hechos son la prueba más contundente que puede esgrimirse, y éstos nos indican, como demostración palpable, que actualmente tenemos cuatro equipos en primera categoría — uno de ellos el C. B. Manresa, que está disputando la fase de ascenso para la categoría de honor — y un dignísimo campeón de Cataluña en tercera, el Juventus Atlético.

Un nuevo mosquetero en el deporte manresano tenemos con el Juventus Atlético, que, a fuerza de voluntad y entusiasmo, va abriéndose el camino de los éxitos, y que por este primero, de gran resonancia, le felicitamos efusivamente, estimulándoles en mantener esta progresividad, para el enaltecimiento del baloncesto en nuestra ciudad.

B. V.

BEISBOL

El Campeonato de Cataluña

La próxima jornada presenta un interesante encuentro entre los Pops y el Hercules

Solamente faltan tres encuentros para finalizar el Campeonato de Cataluña en su primera vuelta y como sea que hay tres novenas con grandes posibilidades de alcanzar el primer lugar, a enfrentarse el domingo en Montjuich los nueves de los Pops de Lloret de Mar y el Hércules Las Corts, puede permitir abrir camino a una novena para destacarse en el liderato, pues son estos equipos con el Picadero los que en los actuales momentos cuentan con maypres posibilidades.

Por la mañana contenderán en Montjuich el Círculo Barcelonista y el Español. Los del Círculo que dieron el domingo último la sorpresa batiendo a los campeones de España de primera categoría, pueden ser un difícil rival.

Los del Hércules que no se confien excesivamente frente a los Pops de Lloret de Mar, ya que estos cuentan con una novena bastante capaz de proporcionar un disgusto a los herculinos.

En la segunda categoría por haber finalizado la primera vuelta, será la del domingo jórnada de descanso. — H.

LA SELECCION DE BARCELONA PARA SU ENCUENTRO CONTRA LA DE MADRID

Con motivo de la festividad de San Isidro, se llevará a cabo en Madrid un interesante encuentro de beisbol entre las selecciones de Madrid y Barcelona, que para el mes de septiembre con motivo de las fiestas de la Merced tendrá una repetición en nuestra ciudad.

Para enfrentarse con los madrileños han sido seleccionados los jugadores siguientes: Pueyo I, Colomer y Gómez, del Barcelona; Alejo y López, del Español; Pueyo III, Gallardo, Arribas, Escoda y Redón I, del Hércules; Cervera I y Barba, del Círculo Barcelonista; Casals y Detrell, del Picadero y Lacalle y Gabriel H. de los Pops de Lloret de Mar.

VIENE DE 1.ª PAGINA

La Liga Nacional de baloncesto

título, tienen ahora otro importante objetivo a la vista: clasificarse para la Copa de S. E. el Generalísimo, cuyas semifinales y final se disputarán a mediados de junio en Vigo.

Con la vista puesta en ese objetivo, el domingo, por la tarde, en el Palacio de Deportes, se enfrentará el Juventud al Barcelona, dispuesto a tomarse cumplido desquite de la derrota sufrida el pasado domingo a manos del propio adversario y, de paso, a preparar las condiciones de su acceso a la Copa. Esta circunstancia, unida a la de la necesidad en que se encuentra el Barcelona de sumar una nueva victoria para llegar al partido contra el Real Madrid en situación de optar al título de campeón, confiere, de consiguiente, a este partido el valor y la significación de un encuentro de acusada trascendencia, con todo el relieve emotivo y espectacular que necesariamente han de presentar esta clase de choques.

También con la lógica preocupación de afirmar su calificación para la Copa se enfrentarán Aismalibar y Orillo Verde en el último partido que ambos equipos juegan en esta Liga. Al empeño lógico que comunicará a los dos equipos el simple prurito de despedirse de la Liga con una victoria, ha de unirse el propósito tenaz, firme, de refrendar su derecho a participar en la Copa. Y para ello, les es necesario a uno y otro sumar dos puntos con los que ese objetivo quedaría plenamente cubierto. Movidos por esa acicate, los dos equipos habrán de brindarnos, pues, una lucha enconada, plena de matices emotivos, y provista, al mismo tiempo, de una calidad perfectamente avalada por la valía de dos equipos magníficos —de juego inteligente y positivo, el de Kucharski; de brío centelleante y de espectaculares acciones, el que dirige Lluis — dispuestos a despedirse de la Liga con una nueva demostración de su clase excepcional.

E. XXX Concurso internacional

competición tenística que comenzará el lunes.

Reproducimos a continuación unas breves notas relativas a tres de los más destacados participantes en la competición de inminente comienzo.

LA NORTEAMERICA CAROL FAGEROS, «MISS» TENIS»

La estadounidense miss Carol Fageros, actualmente la sexta jugadora clasificada en el «ranking» de su nación, es en la actualidad, la más linda jugadora que existe en el mundo del tenis. Su categoría tenística casi nada tiene que desmerecer a su figura, pero, desde luego, es atrayente, simpática y de sin par belleza, lo que la ha hecho figura indiscutible dentro del ambiente del tenis.

Todos los Concursos, Campeonatos y Torneos del Circuito tenístico se disputan a Carol Fageros con ahínco, ya que la pléyade de seguidores y admiradores que atrae es asombrosa. La prensa internacional la denomina «Miss Tenis».

El Real Club de Tenis Barcelona ha hecho un esfuerzo considerable, a fin de conseguir dicha participación, que dará gran realce al actual Trofeo Conde de Godó.

EL CHILENO LUIS AYALA

El chileno Ayala es otra de las grandes figuras con que cuenta este año este importantísimo certamen tenístico que anualmente se viene celebrando en nuestra ciudad.

Completamente inédito en España, el «moreno» Luis Ayala gustará enormemente al público español, por la vivacidad y rapidez que posee en la pista.

De estilo depuradísimo, Ayala no tiene laguna en su completísimo juego. Saca muy bien, pega el drive y el revés con potencia, soltura y belleza, siendo en la red centelleante, por sus vivos reflejos. Es de los jugadores que levanta al público de los asientos. Desde muy joven, Luis destacó rápidamente por sus buenas dotes para el tenis. En 1949, recién cumplidos 17 años, ganó el Campeonato de Juniors de Chile y a partir de un año más tarde se proclamaba ininterrumpidamente campeón de Chile en singles. Es también campeón de Sudamérica individuales, en 1952, 1953 y 1954.

Gana el Campeonato Internacional de Ohio y vence, entre otros, a Shea, Larsen y Head. También gana los campeonatos de Chile y Argentina en singles, y en dobles con Morea.

Inscrito su país en la Copa Davis, Zona Europea, vence a Brichant, Washer, Davidson, Bergelín, etcétera, y en otros torneos del Continente derrota a Bud-Patty, Nielsen, Drobny, etc.

En las clasificaciones mundiales de los dos últimos años, su nombre ha figurado entre los diez primeros jugadores amateurs. Será una de las figuras de este año en la competición internacional del Real Barcelona.

EL JOVEN GIL SHEA (EE. UU.)

Gil Shea es una de las promesas del tenis con que cuentan los norteamericanos para arrebatar algún día la Copa Davis a los australianos. De juego típicamente concebido para actuar sobre hierba, de dicción, de ataque a la red casi ininterrumpidamente, posee también un buen saque y muy buen revés.

Shea estuvo ya en Barcelona hace un par de años, con motivo de este mismo Trofeo Conde de Godó. Y de su corto pero ya brillante historial, hemos de hacer resaltar su gran triunfo en los campeonatos de Estados Unidos (pistas de tierra) en 1954, en los que se proclamó campeón individual caballeros. El mismo año obtiene el décimo lugar en la clasificación oficial americana.

En 1955 vence a Seixas en Wimbledon y a Richardson y Rosewall en otros torneos de América. El mismo año fué seleccionado para el equipo oficial de Estados Unidos que debía disputar la «Challenge Round» con Australia.

En la última clasificación de Estados Unidos ostenta el número seis, prometedor de los mejores augurios para su carrera tenística. Esperamos ver comprobada su clase en los próximos días y en las pistas de Pedralbes.

ORDEN DE JUEGO PARA HOY

El orden de juego señalado para hoy viernes, es el siguiente:

A las 11: J. Plá contra J. Cabré; M. Lovrics contra J. Gironés; J. M. Rivas contra F. Tatché; P. Portell contra C. Robredo.

A las 12: A. Casanovas contra E. Balcázar; E. Calvet contra F. Morel; A. Pérez P. contra A. Bolliger; S. Vidal contra J. Vilá.

A las 13: R. Bosch contra A. Torok; M. Par contra J. M. Soler; C. Valls contra J. Prats Bosch; P. Loewe contra J. Palou; F. Franco contra S. Teppler.

A las 13'30: J. Prat Ballester contra J. Gisbert O.

A las 14: A. Vilá contra L. Omedes.

A las 16: Vencedor J. Plá—J. Cabré contra E. Cabré; vencedor E. Lovrics—J. Gironés contra J. Figueras.

A las 17: F. R. Oromendía contra P. Peris.

Bengoechea-Basco

todos esperamos ver estrellarse toda esa gama de incorrecciones que caracterizan el estilo de ese luchador de los dedos magnéticos, de conocimientos técnicos sobrados para no empañar el brillo de sus actuaciones con esa inacabada serie de marrullerías y desplantes a los árbitros que tanto afean sus actuaciones.

Tres combates, los que hasta ahora hemos hecho referencia, todos ellos con alicientes sobrados para mantener en el nivel más alto el interés y expectación de esta reunión de hoy viernes en el Gran Price, y de la cual habrán de obtenerse muy provechosas a la par que sabrosas consecuencias, tanto en lo que puede dar de sí la dureza frente al estilo depurado, en el caso del combate estelar a cargo, como ya hemos dicho, del doble campeón Bengoechea y el valenciano Blasco, como del duelo de colosos que promete ser el semifondo Jim Oliver-Mohamed Djaber, que coloca nuevamente — una vez a lo largo de su brillante y dilatada historia deportiva — en la encrucijada de auténtica piedra de toque de un nuevo valor que llega a Barcelona, más allá de nuestras fronteras con ímpetu arrollador.

Y como complemento, el valenciano Montero, de estilo muy similar y correcto al de su paisano y campeón del Mundo, Modesto Aledo, se enfrentará al aragonés Echevarría, mientras que en el que encabeza la reunión se anuncia la reaparición del ex remero de Pedreña, el popular «Manazas», Antonio Peral, frente a ese torbellino desmelenado que es Cebrián, apenas se oye el primer tañido del gongo.

SANDA

Amatria-Crespo

También a seis asaltos, nos preparamos a presenciar una pelea de gran interés entre los gallos Sauret e Hidalgo.

Ambos son espectaculares, y aunque con incipiente historial profesional y con mucha moral para abrirse camino en este duro deporte.

Esta puede ser una de las peleas más emotivas de la tarde, por que tanto Sauret como Hidalgo, son de los que no se reservan.

Y en el primero, de pesos ligeros, a la misma distancia, Valero, que demostró su gran forma actual en sus últimas actuaciones, se enfrentará al durísimo Carlos.

FERRAZ, GRAN VENCEDOR EN BAYONA

en la 14.ª etapa DE LA VUELTA a España

(III GRAN PREMIO FIRESTONE)

SUSCRIPCION:
España — Ptas.
1 mes —
3 meses —
6 meses —
1 año —
Extranjero — Ptas.
3 meses —
6 meses —
1 año —

El Mundo Deportivo

Sábado, 11 de mayo de 1957
AÑO LII. — NUMERO 10.460
DIARIO ILUSTRADO
EDICION DE LA MAÑANA
Precio del ejemplar: 1'20 pesetas

PUBLICIDAD: Según tarifa
TELEFONOS:
Redacción:
Día y noche. 25-58-54
Sólo noche — 25-58-44
Administración:
Publicidad — 25-58-44
Venta — 25-58-44
Suscripción — 25-58-44

MEDIO SIGLO AL SERVICIO DEL DEPORTE

Redacción, Administración y Talleres: Calle Diputación, 338 - BARCELONA (9)

El portugués Da Silva, segundo, pasa a cuarto de la carrera

España primera de etapa por equipos, continuando líder de la general el Pirenaico

Jesús Loroño sigue líder

HOY LA ETAPA BAYONA-SAN SEBASTIAN (199 KMS.)

VUELTA a ESPAÑA
DEL 26 DE ABRIL AL 12 DE MAYO 1957
UNA ORGANIZACION DE
PRENSA REUNIDA
CON
El Mundo Deportivo



Los corredores a su paso por el puesto fronterizo, camino de Bayona. (Telefoto Cifra)

Bayona, 10. (Crónica telefónica.)

de nuestro enviado JUAN PLANS

Doscientos largos kilómetros y un collado de primera categoría y otro de segunda, ambos de mucho respeto, no han aportado ninguna nota sensacional a la etapa Huesca-Bayona. Y, no obstante, la dureza de las montañas, que sin interrupción nos han llevado desde España a Francia por la frontera de Canfranc, permitían suponer que la misma habría de ser pródiga en episodios interesantes después del castigo de ayer con la etapa contra reloj y contra el viento que barría el vedado de Zuera. Todos los corredores quedaron «marcados» por el esfuerzo, pero por la misma razón se daba amplia oportunidad al hombre de corazón, al hombre batallador, de intentar sacar partido de estos ánimos poco dispuestos a luchar de nuevo.

Sólo el portugués Riveiro da Silva vió clara la situación y acometió una fuga de gran estilo que le valió catorce mil pesetas de primas — diez mil en Sabiñánigo y cuatro mil en Jaca — y un avance de varios puestos en la clasificación general.

El vencedor de París-Ebreux que la prensa internacional denomina como «ciclista volador», no tiene absolutamente nada de volador, pero tiene, en cambio, un corazón que no le cabe en el pecho y parece querer salírsele por la espalda, abultando la fuerte giba natural que se pronuncia aún más cuando se halla en pleno esfuerzo.

En su conjunto da una imagen estrafalaria que no invita a depositarle confianza cuando la lucha es fuerte, pero no sólo aguanta, sino que, además, también soporta lo suyo fuerte y bien medido cuando se presenta la ocasión.

Su pundonor y su espíritu batallador merecía un premio y hoy lo ha obtenido, aunque al precio de un gran esfuerzo, puesto que ha tenido que recorrer algo más de 110 kilómetros en solitario, que le han hecho llegar al velódromo de Bayona exhausto y sin ánimos para sostenerse en pie.

Veamos, ahora, las ganancias que ha obtenido con su hombrada. Las catorce mil pesetas citadas, más seis mil como segundo clasificado de la etapa, diez mil pesetas por haber escalado el Sompor, puerto de primera categoría, con sus avances consiguientes en la clasificación general de la carrera, a dos jornadas de su terminación.

Ha sufrido, pero ha sido bien retribuído por la suerte y sólo por ver la alegría que con ello ha causado a los numerosos colegas de la prensa portuguesa que siguen la carrera, valía la pena de pegarse la paliza que se ha pegado.

FERRAZ Y AIZPURU

Fueron otros dos descontentos con la pasividad que se desarrollaba la etapa de hoy. Salieron empujando del gran pelotón poco después de Jaca y metro a metro, con una sincronización formidable en el esfuerzo, han recuperado la ventaja que les llevaba el portugués que, por el alto de Sompor, dió la máxima diferencia: 6 m. 15 s.

Una vez en Francia, el campeón de España y el joven Aizpuru redoblaron sus esfuerzos, puestos al corriente de que Da Silva daba visibles muestras de cansancio y de que ya no había tanto vigor en su pedalada.

Le alcanzaron poco antes del control de reavituallamiento de Oloron Sainte Marie, localidad situada al pie del famoso Galibier y muy popular, también, porque fué, precisamente en este pueblecito, donde Christophe tuvo que soldar su horquilla rota en la fragua de un herrero y perdió en aquella operación más de tres cuartos de hora y con ellos la oportunidad de ganar una Vuelta Francia.

(Continúa en 3.ª página)

LA COPA DE S. E. EL GENERALISIMO

NETAMENTE FAVORITO el Español ante el Celta

Y con posibilidades de empate el Barcelona, frente al R. Madrid :: Valladolid y Coruña parten con el pronóstico a su favor, jugando en sus respectivos Estadios

LA «IDA» DE LOS CUARTOS DE FINAL
Español - Celta
Real Madrid - Barcelona
Valladolid - Valencia
D. Coruña - R. Sociedad

* * *

Vuelta a las incertidumbres de la Copa, que son muchas y globales en estos cuartos de final que estamos a punto de iniciar. Cierto que en la jornada de «ida» hay tres partidos que tienen un determinado color, pero nadie es capaz de predecir que estos tres marcadores otorgarán ventaja suficiente para que los vencedores en primera instancia puedan conservar la ventaja en sus partidos de vuelta y complementar la eliminación de sus contrarios.

El Español, jugando en sus dominios de Sarriá ante un Celta a quien vimos no hace mucho en Las Corts eliminar al Condal en los octavos de final, es quien parece prometernos una punto menos que inevitable victoria de sus colores, posiblemente de cuantía suficiente para poder ir a Balaidos con relativa tranquilidad.

Salta pronto a la vista, en el obligado contraste que se debe hacer entre españolistas y célticos, el hecho irrefutable de que, los blanquiazules de Sarriá se clasificaron con todos los honores para los cuartos de final, poniendo fuera de combate a un club histórico de tantas campanillas y de tan reconocidas virtudes coperas como es el Atlético de Bilbao, el cual, en los dos partidos de la eliminatoria no fué capaz de marcarle ni un solo tanto al meta de Sarriá y, en cambio, encajó tres. Y por el lado contrario vimos a un Celta que pudo deshacerse de un Condal en crítico por muy mal momento moral, gracias a un solo tanto logrado en Balaidos y de pena máxima que, al decir de las crónicas, fué harto discutible. Luego, en Las Corts, los de Vigo pudieron empatar haciéndolo con dos ceros en el marcador y jugando francamente mal, pero con bastante suerte para que no nos quedara la menor duda de su excesiva fortuna en su eliminatoria.

Por eso, tras la forzosa comparación, puede sacarse la muy firme impresión de que, tanto a la corta como a la larga, el Es-

(Continúa en 8.ª página)



El equipo del Barcelona que mañana juega un partido de gran compromiso contra el Madrid en Chamartín, primero de los cuartos de final de la Copa de S. E. el Generalísimo

DOS CERRADAS INCOGNITAS EN LA LIGA NACIONAL

aseguran a las últimas fases del torneo un interés excepcional :: El título, entre R. Madrid y Barcelona :: Y el cuarto lugar entre Orillo Verde y Juventud :: Mañana, en el Palacio de Deportes, gran jornada "catalana"

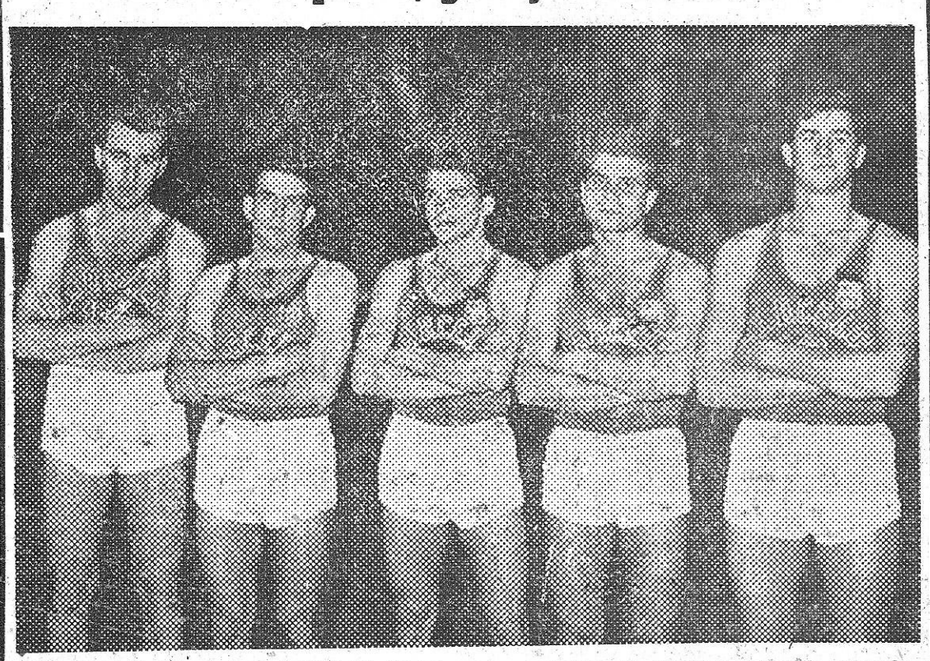

El equipo de baloncesto del C. de F. Barcelona, que mantiene la opción al título de campeón de Liga. De izquierda a derecha: Bonareu, Canals, Cano, Parra y Belmore. — (Foto Valls.)

En anteriores comentarios hemos subrayado la importancia que, a los efectos de la clasificación final de la Liga, llevan aparejada los dos partidos señalados para mañana por la tarde — a la salida del fútbol — en el Palacio Municipal de Deportes. En el Barcelona—Juventud, insistimos, se registrará una durísima pugna entre un equipo — el azulgrana — que conserva un considerable margen de posibilidades de alcanzar el título, y otro — el Juventud — que ve en el triunfo una posibilidad cierta de clasificarse para la Copa. Y el Aismalibar—Orillo Verde nos dará la oportunidad de ver en acción a un Orillo Verde firmemente dispuesto a vencer para que su calificación para la Copa quede, de este modo, totalmente asegurada.

La situación actual de la Liga se presta a multitud de cálculos y conjeturas. De ella, sólo se sabe que únicamente dos equipos — Madrid y Barcelona — pueden aspirar al título; y que los dos equipos citados, más el Aismalibar, tienen asegurada, o poco menos, su clasificación para la Copa. Hay dos incógnitas a dilucidar: la de si será campeón el Madrid, o lo será el Barcelona, y la de si será el Orillo Verde o el Juventud el que complete el cuarteto de participantes en la Copa de S. E. el Generalísimo.

Para situar al aficionado en el punto exacto de esta competición, ilustrándole, al propio tiempo, acerca de las posibilidades que el momento actual abre ante los seis equipos, juzgamos de interés fijar la posición que en estos momentos ocupa cada uno de los cuadros participantes.

MADRID

Jugará contra el Juventud y el Barcelona, en las últimas jornadas del Palacio Municipal de Deportes de Barcelona. El Madrid será campeón si logra ganar, por lo menos, uno de tales partidos y no pierde con el Barcelona por más de 18 puntos.

BARCELONA

Tiene pendientes tres partidos: el de mañana, con el Juventud, el de Estudiantes y el del Madrid en la última jornada, todos ellos en el Palacio Municipal de Deportes de Barcelona. Si el Barcelona ganara los tres encuentros totalizaría 17 puntos (igual que el Madrid, si és-

(Continúa en 4.ª pág.)

AMATRIA-CRESPO

pelea de pesos welters, de gran dureza

ESTA TARDE EN EL PRICE

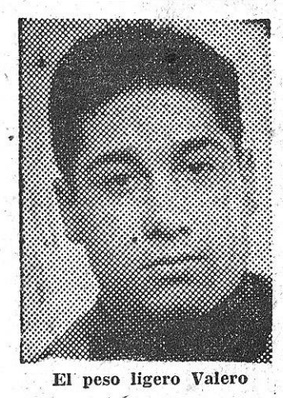

El peso ligero Valero

Son varios los valores jóvenes, en distintas categorías, que vienen empujando a los encumbrados, preparándose al asalto para derribarles de su respectivo sitial. En la de los welters tenemos a un numeroso grupo, entre los que se cuentan los dos protagonistas del combate de fondo de esta tarde, que no son otros que Amatria y Crespo. Ambos vienen sosteniendo una lucha sorda, pero que no tardará sin duda mucho tiempo en fructificar para apartar de su camino los muchos obstáculos, representados por otros púgiles que como ellos tienen sus aspiraciones para conseguir en un día no demasiado lejano una situación privilegiada dentro de su división de peso: el welter.

Dejando aparte a Ben Buker II, campeón de España de la categoría, hoy por hoy evidentemente superior, Amatria y Crespo, para dar fe de que lo que intentan tiene bases bien asentadas, deberán depararnos esta tarde, al enfrentarse entre sí, una de aquellas peleas que convenzan, y que al propio tiempo les sirva de trampolín, sobre todo al que salga con los honores de la victoria, para posteriores encuentros, a los cuales podrá acudir con una mayor aureola por los aciertos demostrados.

Es del todo necesario, pues, que los ocho asaltos, a disputar por Amatria y Crespo, lleven inherentes, por el derroche de cua-

(Continúa en 4.ª pág.)

DOS GRANDES combates internacionales GALIANA, FRENTE AL PRIMERA SERIE FRANCES, JEAN SANTANBEIN Y SALCEDO-CHICO SANTOS

EL PROXIMO MIERCOLES, POR LA NOCHE, EN EL PRICE

La velada suspendida la pasada semana, por dificultades de última hora en el papeleo y documentación del púgil francés Jean Santanbein, se celebrará, como ya fué anunciado oportunamente, el próximo miércoles por la noche. En realidad, el interés que despertó la velada apenas anunciada, no ha sufrido menoscabo con el aplazamiento; antes al contrario, durante estos días, los aficionados al boxeo, han tenido tema de discusión, sobre la nueva actuación de Galiana, frente al que ha de ser su oponente, Jean Santanbein, desconocido para muchos, pero no así para los que siguen el pugilismo internacional de cerca. Estas polémicas dicen bien a las claras que la expectación ante esta nueva actuación de Galiana, no pasa precisamente desapercibida, y es del todo evidente que en el Price se dará cita el todo Barcelona pugilística, para comprobar si la forma del ex campeón de Europa frente a un contrincante que, por lo que se desprende de su historial, nos permitirá constatar lo que haya de real efectividad en los limpios k. o. logrados por Galiana sobre el alemán Friedrich y el campeón de Bélgica, Geo Devos, demostrativos, ya de por sí, de que el punch del ex campeón de Europa es, en la actualidad, más contundente que nunca.

Jean Santanbein es un hombre joven y en plena forma. Tiene 27 años, y su carrera como profesional data de últimos de 1951. Desde entonces, que debutó en la categoría neoprofesional, ha venido obteniendo resul-

(Continúa en 4.ª pág.)

LA EDICION DE HOY SABADO DE
El Mundo Deportivo
SE VENDE AL PRECIO DE
Ptas. 1'20 ejemplar
EN CUMPLIMIENTO DE LO DISPUESTO POR LA DIRECCION GENERAL DE PRENSA

Algunos de nuestros teléfonos están desconectados...

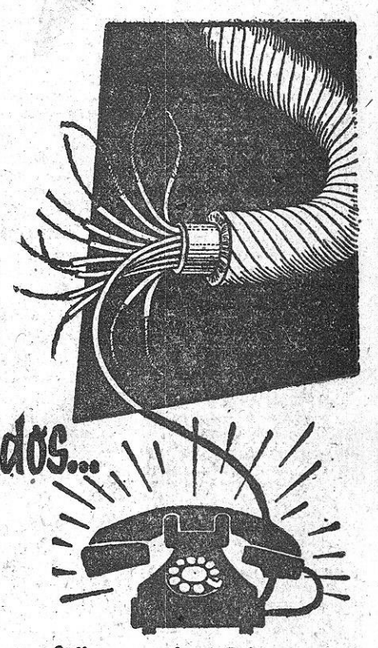

Si llama usted a A.T.A. y no contestamos, discúlpenos y no se impaciente.
Estamos trasladando los teléfonos al nuevo edificio que ocuparemos en breve.



Desde ese nuevo emplazamiento, podremos servirle aún mejor porque las dependencias serán más amplias y su capacidad de almacenamiento más extenso.





Entre tanto, cuando nos llame por teléfono, si el número utilizado no contesta, por favor, marque otro de los que tenemos asignados.
Muchas gracias.

A.T.A.

EL MUNDO DEPORTIVO

Capitol-Metropol-Bosque

LUNES, GRANDIOSO ESTRENO



UNA MUJER MALDITA POR SU PASADO, CODICIADA POR SU HERMOSURA Y DESPRECIADA POR EL UNICO HOMBRE A QUIEN ELLA AMO. (No apta menores)

Además, en CAPITOL y BOSQUE: «HISTORIAS DE LA RADIO» con Francisco Rabal y Margarita Andrey

MARIA FELIX INTERPRETA SU PELICULA MAS ESPECTACULAR

El tipismo de la fiesta de los toros, desde las tientas en los cortijos hasta su apoteotis en el anillo de la plaza, está maravillosamente recogida en «Camelia», la gran película que interpretan María Félix y Jorge Mistral, formando una pareja de máximo atractivo para todos los públicos. Pero «Camelia» no es una película de toros solamente. «Camelia» es una historia de recia contextura dramática, de variados matices, que tiene como fondo la obra de Alejandro Dumas (hijo) «La Dama de las Camelias». Un apasionado romance de amor que interesa profundamente por su emocionante desarrollo y su perfecta interpretación.

«Camelia» es una de las películas más espectaculares y humanas de la moderna cinematografía, interpretada por María Félix y Jorge Mistral, bajo la dirección de Roberto Gavaldon, fotografía de Gabriel Figueroa y música de Díaz Conde. Un nuevo éxito de Suevia Films-Cesáreo González, que se estrenará el próximo lunes, en los cines Capitol, Metropol y Bosque.

«MANIQUIES DE PARIS» SIGUE ENTUSIASMANDO

«Maniquíes de París», la fastuosa película en FranScope y Technicolor, que animan en sus primeros papeles Madeleine Robinson, Ivan Desny, Jacqueline Pierreux y Mischa Auer, llega a su cuarta semana de éxito ininterrumpido, en el cine París.

Dirigida por André Hunebelle, «Maniquíes de París» nos presenta los más atractivos modelos de Jacques Heim, vestidos con la elegancia y la gracia que sólo la mujer francesa sabe. Alianza Cinematográfica Española, al presentar esta película al público de España, se apunta uno de los éxitos más considerables de la presente temporada.

LA BELLA EPOCA DEL CUPLE

Una historia inventada, que también pudo haber sido real, ha dado al director Juan de Orduña la ocasión de hacer revivir en la pantalla la bella época del cuplé, aquellos tiempos en que la multitud aún no conocía los grandes estadios deportivos y sus lugares de reunión eran los cosos taurinos, los cafés-conciertos — primeros estrados del cuplé — y los teatros de zarzuela. En «El último cuplé», Orduña, gran pulsador de los ambientes populares, no ha hecho de ellos, sin embargo, base de su película, sino fondo, atmósfera y clima de la historia de una cupletista que alcanza fama internacional y a través de cuya vida amorosa vuelven al primer plano de interés los más famosos cuplés de la época dorada de los «varietés», recreados con estilo muy personal por Sara Montiel, la «estrella» que Hollywood nos ha devuelto en el mejor momento de su personalidad artística y como una de las más notables bellezas femeninas del cine universal.

Armando Calvo, Enrique Vera, Julita Martínez, Alfredo Mayo, Matilde M. Sampedro y José Moreno, son los principales oponentes de Sara Montiel en esta producción P. O. F., en Eastmancolor y pantalla panorámica, que será presentada por Cifesa.

TALIA

HOY a las 6 y a las 10'45 REPOSICION DE

ANACLETO SE DIVORCIA

de Pedro Muñoz Seca y Pedro Pérez Fernández, por el más original de los actores cómicos

PACO MARTINEZ SORIA

HORARIO DE LAS FUNCIONES

Laborables: FUNCION UNICA a las 7'30

Vísperas y festivos: DOS FUNCIONES a las 6 y a las 10'45

TEATRO

TALIA

HOY REPOSICION DE «ANACLETO SE DIVORCIA», POR MARTINEZ SORIA

En la revisión de obras del mejor repertorio cómico, que con tanto acierto incorpora el gracioso y personal actor Paco Martínez Soria, hoy sábado, en funciones de tarde y noche, ofrecerá desde su escenario del Talía la reposición de la hilarante magnífica comedia festiva de Muñoz Seca y Pérez Fernández, titulada «Anacleto se divorcia». Del protagonista, el inimitable Paco Martínez Soria logra una creación desbordante de comicidad y el público tendrá ocasión de pasar unas horas de alegre regocijo con esta nueva y feliz interpretación de Anacleto que desde hoy brinda el más popular de nuestros actores cómicos.

COMEDIA

EL LUNES, DESPEDIDA Y HOMENAJE A CONCHITA PIQUER CON GRAN FIN DE FIESTA

Con un homenaje tan brillante como merecido, el lunes noche, se despedirá en el Cómico la excepcional artista Conchita Piquer, primera siempre en la escena por la calidad única de su arte y por la majestuosa arrogancia de su figura sin par. Los triunfos de Conchita Piquer con su maravilloso espectáculo «Puente de coplas», han sido constantes en su breve y memorable actuación y, sin duda, todos los triunfos culminarán el lunes noche con motivo del homenaje en el que tomarán parte las primeras figuras de la compañía y en el que la famosa Conchita Piquer, en obsequio al público de Barcelona, estrenará dos canciones inspiradas del maestro Quiroga, con lo que no hace falta añadir que el Cómico se llenará totalmente y que los infinitos admiradores de la genial artista, la despedirán con sus más cálidos y entusiastas aplausos.

CALDERON

REPOSICION POR ALEJANDRO ULLOA DE LA OBRA DE JOSE ZORRILLA

«El zapatero y el rey»

Uno de los grandes éxitos de José Zorrilla, el más popular de nuestros románticos, puso el jueves en escena la compañía de Alejandro Ulloa. Se trata del drama histórico «El zapatero y el rey», en el que el famoso poeta español ofrece diversos episodios culminantes de la vida de Pedro I de Castilla, conocido en la historia con el sobrenombre de Cruel, por su carácter irascible y sus sanguinarias venganzas. En la tradición literaria española se le llamó más Justiciero que Cruel, y como tal, encarnando el valor personal, al lado del pueblo contra los nobles aparece en la fácil versificación y corte teatral del vate wallisoletano.

Ni que decir tiene la impresionante fuerza que dió al papel principal Alejandro Ulloa, para quien esta clase de teatro constituye un deleite. A su lado desarrollaron una labor meritoria María Esperanza Navarro, actriz de mucho nervio, junto con Rafael Calvo, Roberto Sansó, Antonio Queipo y otros artistas.

La presentación cuidada, llenando de dignidad la pintura de estos hechos históricos, a los que la imaginación del poeta añadió la magia de su colorido.

Prolongadas ovaciones testimoniaron el excelente efecto producido en el auditorio.

FERNANDO LIENCE BASIL

PELOTA NACIONAL

Miscelánea guipuzcoana

El Frontón Moderno, de San Sebastián, terminó su función como tal hace unos años, para dejar paso a labores de una entidad industrial de garage-taller mecánico; y ahora, enfrente de aquél, está desapareciendo el Frontón Municipal, para ser instalado en su recinto la nueva Alhóndiga Municipal. Y al lado del segundo, el Frontón Público — todo en Atocha, cerquita del campo de balompié de la Real Sociedad de Fútbol —, ha sido ocupado por unas oficinas municipales, del Ayuntamiento donostiarra, claro, privando a los aficionados de la capital, especialmente a los vecinos de Gros, Atocha y Eguía, de unos de los más simpáticos lugares de modesto esparcimiento.

* * *

El pasado domingo, en el Frontón Gros, se jugó una semifinal manista, correspondiente al Campeonato de España, entre Pascual II y Pascual I, de Burgos, y Chiquito de Bernedo y Cerain, alaveses.

Después de un encuentro muy interesante — de lo mejor que hemos podido ver en la actual temporada — vencieron los segundos por la mínima diferencia: 22-21.

Resultó una lucha formidable, a veces sobresaliente, destacándose el delantero castellano, un joven de diecinueve años, de quién puede esperarse buenos progresos; y el zaguero vasco. Cerain volvió por sus fueros de excelente manista. Su delantero, reúne buenas condiciones: si tiene afición cabe esperar que progrese; y el zaguero burgalés, el veterano Pascual I, ya cuarentón, lució una defensa muy buena y una intuición pelotística aun mejor.

* * *

Ha regresado de América, Estanislao Malztegui, más conocido por «Pistón», el coloso del juego a cesta punta. Cuando todos hablamos creído que el pelotari de Motrico terminaba su actuación pública en las canchas americanas, nos informamos de que el otoño venidero pisará nuevamente aquellas canchas.

Otras noticias nos hablan de los grandes éxitos de Orbea, el delantero vizcaíno, ex amateur en los campeonatos del Torneo C.A.U.N., y en los de España, conquistador de la «Cesta de Oro», y de Echániz, de Azcoitia, hijo de Luis, conocido como Echániz I, en el juego a mano, y en quien se augura una figura una figura mundial.

El Frontón Urumea, de la capital donostiarra, ha sido remozado. La afición lo ha visto con entero agrado y se dedican plácemes a los empresarios por sus buenas disposiciones. Todo ello redunda en beneficio de los espectadores y, también, de los atletas del remonte.

Por ciento que se cuenta con un notable cuadro de remontistas. Agregado a éste, parte de los del Euskal-Jai, de Pamplona, y del Recoletos, de Madrid, cabe esperarse un verano remontista, de 1957, tan brillante, o más, que los anteriores.

* * *

Los remontistas, aficionados, de Guipúzcoa, vencieron en Madrid, recientemente, a la representación de la gran capital castellana, consiguiendo con ello el derecho para disputar la final del Campeonato de España, en Alicante.

El donostiarra Flores e Irastorza II, de Oyarzun, hallarán una gran oposición, enormemente mayor que en Madrid, ante la pareja de Navarra que, vencedora de la guipuzcoana con anterioridad, espera lograr en la bella capital levantina el campeonato remontista.

* * *

Don Emiliano de Aranguena, presidente honorario de la Federación de Pelota, galardonado últimamente con la Medalla de Oro, sigue con su y a sus ochenta y siete años, todavía tiene genio y humor para practicar diariamente, a modo de hermoso ejercicio físico, su deporte favorito. ¡Enhorabuena!

ONDARRAITZ

ACTIVIDAD DEPORTIVA

BALONCESTO

CAMPEONATO DE CATALUÑA
PRIMERA DIVISION
FASE DE PERMANENCIA
7.ª jornada - 2.ª vuelta

Sanfeliuense — Pineda.
Mollet — San Adrián
San José — Mongat.
C. D. Mataró — C. C. Badalona.
Uralita — Olesa.
JACE Calella — BIM.

PRIMERA CATEGORIA REGIONAL
FASE FINAL

C. B. Manresa — Vilafranca.
JAC C. Sants — A. C. Josepets.
S. F. Tarrasa — Salle Josepets.

CATEGORIA JUVENIL

Layetano — Juventud Badalona

PROMOCION A PRIMERA CATEGORIA REGIONAL
2.ª jornada - 1.ª vuelta
GRUPO I

C. B. Hospitalet — C. B. Cornellá.
Descansa: Casino Masnou.
GRUPO II
Reus Deportivo — Mugense.
Hisp. Francés — Vendrell.
GRUPO III
Vich — C. D. Manresa.
E.P.Y.C. Tarrasa — F. J. Tarrasa.

CATEGORIA INFANTIL
9.ª jornada - 2.ª vuelta

L. Francés A — L. Francés C.
S. B. S. Adrián — L. Francés B.
C. C. Badalona — A. D. Mataró.
Mongat — Pedagogium S. Fdo.
JAC Sant F. J. Granollers.
Descansa: Patronato San José.

CAMPEONATO DIOCESANO
PRIMERA CATEGORIA
FASE CLASIFICATORIA
6.ª jornada - 2.ª vuelta

NJ Badalona — CMC.
SB Juventa — SP Premiá.
Concepción — Santa Perpetua.
JACE S. Andrés — JACE Rosar.
Descansa: CM Balgrat.

CATEGORIA JUVENIL
FASE FINAL

Partidos aplazados correspondientes a la 7.ª jornada - 2.ª vuelta

Salle Bonanova — JACE Rosario.
San Martín — San Juan, día 11, a las 20.
At. Protección — San Juan.

CATEGORIA INFANTIL
FASE FINAL

Partidos aplazados correspondientes a la 7.ª jornada - 2.ª vuelta

At. Protección — San Juan.
9.ª jornada - 2.ª vuelta
Salle L. Corts — CB Mollet.

COPA JACE
(TROFEO EXCMO. Y REVERENDISIMO SEÑOR ARZOBISPO-OBISPO)
Dieciseisavos de final
Partidos de vuelta

SESE — Salle L. Corts.
SP de Ribas — BEPE.
Vilasar — CC Gracia.
CB Caldetas — A. Montserrat.
Santa Dorotea — Bancobao, día 11, a las 20'30.
Salle Premiá — Collblanch, a las 9 y 10.
Esparraguera — ARILSA, clasif. Esparraguera.
PEM — SM Tous.
CP Torrasa — Hombría.
Hispamer — SP Campo.
Llavaneras — Gaudí.
Tiana — Cardedeu.
Agua Burriach — CP Horta.
EB Cabrera — AEEF.
Caldas de Montbuy — San Juan.
Excelsior — Rodó.

COPA PRIMAVERA
2.ª jornada - 1.ª vuelta
GRUPO I

Caja Ahorros — UD Horta.
CD Pilar — AAM Sans A.
GRUPO II
NOVI — SM Cornellá.
Montseny — Santa Madrona.
GRUPO III
San Luis — Agrupación.
María Gracia — Hostafranchs.
GRUPO IV
Mare Nostrum — Cong. Mariana.
Lourdes — AAM Sans B.

COPA OAR
CATEGORIA JUVENIL
Partidos que fueron aplazados
GRUPO I

Luises de G. — San Andrés.
Gaudí — CP Horta, a las 9'30.
GRUPO II
8.ª jornada - 2.ª vuelta
AC Josepets — CMI Gracia.
Caspe — CC Sans, a las 10.
Lourdes — CP Torrasa.
GRUPO III
3.ª jornada - 2.ª vuelta
Montseny — Excelsior.
EP Diputación — CD Lorés, a las 12'45.

COPA OAR
CATEGORIA INFANTIL
Partido que fué aplazado

Luises de Gracia — JACE San Andrés, a las 8'30.
GRUPO II
3.ª jornada - 2.ª vuelta
Metropolitano — Diputación.
Salle Condal A — S. Condal B.

OBRA SINDICAL EDUCACION Y DESCANSO
COPA
MASCULINOS

La Seda — H. Olivetti.
Alsmalibar — Tecla Sala.

TORNEO DELEGADO PROVINCIAL
GRUPO I

La Seda — Fte. J. San Justo.
Pirelli — R. Roca B.
GRUPO II
A. D. Planeta — Volátiles.
H. Olivetti — Bernades.
GRUPO III
El Retiro — La Maquinista.
España Industrial — Sta. Eulalia
H. de P. Nuevo — S.E.A.T.

TORNEO APRENDICES FRENTE DE JUVENTUDES

RENFE — La Maquinista.
Banco Central — Laboral Girón.

FEMENINOS
TORNEO DELEGADO PROVINCIAL

La Maquinista — Santa Coloma.
San Adrián — CIC Argentona.
Vispacis — Sandoz.
Montseny — Nestlé.
Samboyana — Planeta.
GRUPO II
Roca Umbert — Pirelli.
García Sasot B — García Sasot A

PAIONMANO

CAMPEONATO DE CATALUÑA A ONCE

Caja Pensiones — Sabadell
Granollers — Barcelona
Arrahona — Badalona

LIGUILLA PROMOCION A PRIMERA CATEGORIA

H. Francés — OAR Palestra
S. Salvador — F. J. Sabadell
GEEC — Mataró

TORNEO FEMENINO

Montserrat — Arrahona
Liceo Francés — SEU
La Garriga — H. Francés
Sección Femenina - Batanga
ACES — Sarriá

TORNEO PRESIDENTE

Horta Junior — Mtas. Sabadell
S. Esteban — P. Blanquiazul

CAMPEONATO DE CATALUÑA JUVENIL

GRUPO I

P. Menores — Palautordera
La Salle Condal — S. Jorge
La Poxarda — Granollers
Badalona — R. Ledesma

GRUPO II

San Quirico — R. Viadé
Santa Isabel — San Miguel
ICE — La Salle Moncada
Amposta — Europa, Caparrós
San Martín — Tortosa, Prades
Puigreig — Fabra y Coats, Vilanova.
Vich — Júpiter, Capella
P. Seco — Hércules, Domingo
Granollers — Artiguense, B. García.
Moncada — Gimnástico T. Barberá.

GRUPO VII

Guixols — Igualada, J. Llop
Gavá — Mercantil, G. Llop
Santa Eulalia — Samboyano, March
Rapitense — Cataluña, Martorell.
Agut — Figueras, Reimón
Gramanet — Molins de Rey, Hidalgo B.
Seo de Urgel — Vilafranca, Lizano
Reus — Iberia, Esteve
Calella — Hospitalet, Haro
Olot — Manlleu, Gurrea
San Celoni — Sallent, Herrero

CAMPEONATO DE CATALUÑA PRIMERA CATEGORIA

Arenys Mar — Palafrugell, Camallonga
Salt — San Vicente (de Gerona)
Las Planas — Figols (de Gerona)
Cassá — San Cugat (de Gerona)
Caldas — Torelló, Sancho
Peña X — At. Sabadell, Aparicio
Bañolas — Gerona (de Gerona)

SEGUNDA CATEGORIA
FASE PREVIA:

Suria — Montmeló, López

FASE FINAL

Inbesa — Barcelona, Cancelo

CAMPEONATO DE ESPAÑA JUVENIL

Español — Lérida, Clemente
Barcelona — Sallent, Oliva
Hispania — Júpiter, Tudela
Gerona — Columbo, Casas
Gimnástico T. — Arenas Zaragoza, Gil

CAMPEONATO NACIONAL DE AFICIONADOS

Real Betis Balompié — Asociación E. M. de Ceuta.
Villarrobledo — Dedovan.
Choco — Redondela.
U. D. Salamanca — Club Astur de Oviedo.
U. D. Oliva — Gimnástico de Tarragona.
Arenas S. D. — Izarra, de Estella.
C. D. Galdácano — Deportiva Naval Reinosa.

TORNEO DE PRIMAVERA
GRUPO I

Serós — Torres S.
Sudanell — Torregrosa.
Mayals — Almatret.
Alcarrás — Avtona.
GRUPO II
Almacellas — Alguaire.
Alpicat — Torrelameo.
Vilanova B — Roselló.
Corbins — Vilanova S.
GRUPO III
Agramunt — Alfarrás.
Ibars — Bellcaire.
Vallfogona — Liñola.
Tornabous — Artesa.
Fulliola — Tárrega.
GRUPO V
Usa — San Lorenzo.
Creu — Arenas.
San Quirico — Castellar.
GRUPO VI
Corcó — Malars.
Montesquiu — San Julián.
Borgoñá — Taradell.
Tona — Moyá.
GRUPO VII
At. San Cugat — Mercantil.
Sancugatense — Salud.
San Roque — Ripollet.
Creu Alta — Sabadell.
GRUPO VIII
Pallejá — Castellbisbal.
La Flora — Molins de Rey.
Papiol — Piera.
Güell — San Andrés Barca.
GRUPO X
Parets — Arenys Munt.
Ametlla V. — Tordera.
Bredense — Vilasar Dalt.
San Celoni — Llavaneras.
GRUPO XI
Solsona — Artés.
Guardiola — Puigreig.
Monistrol — Cardona.
Sampedor — Palá.
GRUPO XIII
Guisona — Pons.
San Guim — Sanahuja.
GRUPO XV
Figueras — Flassá.
San Esteban — La Escala.
Riudaura — Rosas.
GRUPO XVI
Hilarisense — Lloret.
Hostalrich — Llagostera.

TORNEO SAEZ
GRUPO I

Pueblo Seco — Condal.
Moncada — Europa.
Sans — Fabra y Coats.
Hércules — Samboyano.
Horta — Gramanet.
GRUPO II
Badalona — San Andrés.
San Martín — Artiguense.
Cataluña — Júpiter.
Pueblo Nuevo — Iberia.
Santa Eulalia — Adrianense.

TORNEO MARTINEZ DE LAGUARDIA

Gimnástico A. — Gimnástico L.
La Salle Reus — Lorito.
GRUPO X
Hércules — Reus.
GRUPO XI
Barbará — Sentmenat.
At. Sabadell — Castellar.
GRUPO XII
Ripollet — Electra.
Sabadell — San Cugat
GRUPO XIII
San Juan — Juventud.
Sanfeliuense — Molins de Rey.
GRUPO XIV
Rubí — Arrahona.
GRUPO XV
Juventus — Mataró A.
Vilasar Mar — Vilasar Dalt.
GRUPO XVI
San Pol — Malgrat.
Mataró—Arenys Munt, amistoso
GRUPO XVII
Arenys Mar — Llavaneras.
GRUPO XVIII (sábado)
Ilerdense — Bordeta.
A.E.M. — Ilerda.
GRUPO XVIII (domingo)
Ilerda — Ilerdense.
Bordeta — A.E.M.
GRUPO XIX (sábado)
A.E.M. A — Lérida.
GRUPO XIX (domingo)
Lérida — Bell-lloch.
GRUPO XX
Instituto — Calasancio.
Balaguer — Frente Juventudes.

TORNEO LIGA ADHERIDOS SEGUNDA CATEGORIA
GRUPO I

Sansense — Blesa.
Material — Giner.
Bergadá — Bagadá.
Sans — Vallcarca.
Columbo — Barceloneta.
GRUPO II
Entenza — Tejada.
San Gervasio — La Peira.
Londres — Montañesa.
Buen Pastor — Aeda.
GRUPO III
Olímpico Alas — Arco.
Unión — Monopol.
Tres Torres — C. Mariana.
Mirasol — Peña Marcet.
GRUPO IV
Braña — Sansense.
Trinidad — Salutense.
Mallorca — Esplugas.
Turonense — Besós.

SECTOR DE MANRESA

Joanenc — Callús.
Atlético — Cruz Roja.

JUVENILES
GRUPO I

At. Pueblo Nuevo — Universo.
Rogent — Barceloneta.
GRUPO II
Peña Azulgrana — Verdi.
Barcino — Cataluña.
GRUPO III
San Francisco — P. Villaverde.
P. Ramallets — Baronense.
GRUPO IV
Peña Alirón — C. Mariana.

COPA J.A.C.E.
(TROFEO EXCMO. Y REVERENDISIMO SEÑOR ARZOBISPO-OBISPO)
GRUPO A
1.ª jornada - 2.ª vuelta

Collblanch — San Eloy.
Montjuich — UD Garriga.
Descansa: UD Carmen.
GRUPO B
Eulaliense — Salle Gracia.
Esbart Gaudí — At. Calasancio.
Descansa: San Eugenio.

COPA PRIMAVERA CATEGORIA JUVENIL
2.ª jornada - 2.ª vuelta

Nuestro Hogar — Vilallonga.
Collblanch — La Floresta.
E. J. Alella — San Rafael.
Verneda — D. Protección.

OBRA SINDICAL EDUCACION Y DESCANSO
GRUPO DE SABADOS

Ancora — Chaves.
Mycrgia — P. Gavi.
Seat — Fecsa.
Riviere — Sanglas.
GRUPO OCTAVO
Rayo Mediterráneo — Sporting.
Transradio — Atlantic.
Escofet — Papelera.
Roquetense — Intrépidos.
GRUPO NOVENO
Hebronense — Tubella.
Seix y Barral — Pratense.
APLAZADOS
Arenas — Vallvidrera.
Sistrells — H. Barcelonesa.
Irum — La Plana.
Niquel Plata — Maquinista.
COMARCAL
La Batlloria — Vilanova Roca.
Vallromanes — Montornés.
Cardedeu — Batlló.

ELIMINATORIAS COPA

Montesco — At. Sitges.
Sugrañes — Baleares.
Aeda — Royal.
Benguerel — Bloch.
Electroquímico — Hortense.
R. Gerona — Europeísta.
Peña Soler — Prosperidad.
Coimbra — Estrella.
Carmelo — Forpins.
Nilo — At. H. Iberia.
Aiscondel — La Palma.
Mena — Viladecans.

BALON VOLEA

CAMPEONATO DE CATALUÑA PRIMERA CATEGORIA

Amistad — Bomberos, campo Bomberos, a las 11'30.
U.E.C. — H. Francés, campo Asilo Durán, a las 9'30.
Baños Mongat — Hernán, campo Asilo Durán, a las 9'30.

SEGUNDA CATEGORIA

Liceo Francés — Urracos, campo Liceo Francés, a las 9'30.
Peña Guimerá — M. La Fábrica, campo Bomberos, a las 9'30.
Liceo Francés — Juventus, campo Liceo Francés, a las 11'30.

BEISBOL

CAMPEONATO DE CATALUÑA SEGUNDA CATEGORIA:

Hércules Barcelona — Viladesans, a las once, en Montjuich, AMISTOSO.
Siemens — Estamrod, a las 10'30 en Cornellá.

CICLISMO

CARRERAS AUTORIZADAS

En Gerona:
Día 12, a las 11'30 horas: Campeonato social, tercera fase, del Club Ciclista Gerona, 30 kilómetros. Arbitro designado, Narciso Surroca.

En Ripoll:
Día 12, a las 10 horas — para corredores aficionados —, organizada por el Club Ciclista Ripoll. 155 kilómetros. Arbitros: señores Sagués y Serra.

En Tarrasa:
Día 12, a las 9'30 horas — para corredores aficionados —, organizada por la Unión Ciclista Tarrasa. 100 km. Arbitros: señores Amadeo Solá y José Salvadó.

En Granollers:
Día 12, a las 10 horas, prueba social de 65 km., del Club Ciclista Granollers.

En Sabadell:
Día 12, a las 10'30 horas, prueba social de 50 km. de la Sección Ciclista del C. D. Sabadell.

En Barcelona:
Día 12, a las 9 horas, prueba social de 70 km. del C. C. Provenzalense.
Día 12, a las 10 horas, prueba social de 80 km. del C. C. Cataluña.
Día 12, a las 8 horas, prueba social de 75 km. de la P. C. Martinense.
Día 12, a las 9 horas, prueba social de 80 km. de la Agrupación Velocipédica Hostafranchs.

En Balaguer:
Día 17, a las 16 horas, para corredores profesionales, organizada por la Comisión de Fiestas de San Isidro, 60 km. Arbitro a designar.

A C U E R D O S

En virtud de la celebración de la Fiesta del Pedal, queda inhabilitada la fecha del día 19 del corriente para la autorización de actos y carreras en la Provincia de Barcelona.

CLUBS QUE ANUNCIAN CARRERAS PARA MAÑANA

C. C. Cornellá: A Vilafranca, 80 km., puntuable. Salida a las 7 de la mañana.
C. C. San Martín: A Begudá Baixa, 70 km., a las 6 de la mañana.
C. C. Gracia: A Font Miralles, puntuable, a las 7 de la mañana.
A. C. Collblanch: A Granollers, 58 km., a las 8 de la mañana.
A. A. del Pedal: A Gavá (mar), salida a las 7 de la mañana.

CO'ONBOFILIA

ZUERA, ES EL PUNTO, PARA TODAS LAS SUELTAS

Sólo dos entidades permanecen inactivas en las sueltas de esta jornada, mientras que el resto prosigue con su actividad semanal.

Encabeza esta relación la Sociedad Colombófila Andresense que, como al comienzo ya hemos mencionado, hará su suelta desde Zuera.

Haciendo la suelta desde la misma localidad, la Real de Cataluña, prosigue con sus activas jornadas para el Concurso de Primavera.

La Artigas también tiene marcado el mismo itinerario de Zuera.

Se une para la suelta desde Zuera, con 250 kms. de distancia, la Sociedad Hospitalet de Llobregat.

Y por último, la Sociedad de Pueblo Nuevo, que también se suma al recorrido de 250 kilómetros que comprende Zuera.

ESQUI

PRUEBA DE DESCENSO PARA VETERANOS

Mañana, domingo, tendrá lugar en La Molina, la característica carrera de veteranos que actualmente organiza la Federación Catalana de Esquí, como colofón a la temporada de deportes de nieve.

Podrán participar en la misma todos los corredores de ambos sexos mayores de 35 años que no figuren como corredores en activo.

FUTBOL

COPA DE S. E. EL GENERALISIMO
Ida de los cuartos de final

Español — Celta, Ortiz de Mendibil.
Real Madrid — Barcelona, Brigay.
Coruña — Real Sociedad, Asensi.
Valladolid — Valencia, García Fernández.

CAMPEONATO NACIONAL DE LIGA
SEGUNDA DIVISION
GRUPO PRIMERO

Sabadell — La Felguera
Gerona — Tarrasa
Indauchu — Lérida
R. Gijón — D. Alavés
Logroñés — Oviedo
Ferrol — Leonesa
Caudal — Santander
Rayo V. — Avilés
Sestao — Burgos
Baracaldo — Eibar
GRUPO SEGUNDO
Hércules — E. Algeciras
Murcia — Badajoz
Granada — Cádiz
San Fernando — Córdoba
Tenerife — Jerez
Extremadura — Betis
A. Ceuta — Alicante
Málaga — Eldense
Puente Genil — Mestalla
Levante — Castellón

TERCERA DIVISION

GRUPO VI

Mollet — Mataró, B. Escudel
Badalona — La Cava, Sauri
Sans — Adrianense, Rodríguez
P. Nuevo — Horta, Ventura
San Andrés — Manresa, Altés

NATACION

CONCURSO DE LA U. D. HORTA

La Sección de Natación de la U. D. Horta del Parque Municipal de Deportes, ha organizado para los días 12, 19 y 20 del actual y 2 del próximo mes de junio el primer concurso social «El nadador completo», el cual dará comienzo a las 9 de la mañana. En dicho Concurso, participarán todos los nadadores y waterpolistas inscritos en dicha Sección de Natación, que habrán de participar en todas las pruebas, o sea la de crawl, espalda, braza y mariposa. Los waterpolistas, además de estas pruebas, participarán en otras propias de dicho deporte, que no puntuarán. Se dará medalla para el primer clasificado en las categorías femenina e infantil masculino y tres para la categoría masculino.

PELOTA NACIONAL

CAMPEONATO REGIONAL DE AFICIONADOS

Frontón Amalia, a las 12, mano individual, entre E. y D. Grupo S.E.A.T. y Manista.

Frontón del Club Pratense, a las 12, mano por parejas, C. N. Barcelona contra Club Pratense.

EL CAMPEONATO DEL CLUB MANISTA

Partidos que este club celebrará en su local social (Frontón Amalia), mañana domingo, a partir de las 9 de la mañana, correspondientes al concurso social y Campeonato de Cataluña.

Primera categoría:
Olmedo - Nogués c. R. Redón-Navalón.
Camacho - Arenós c. Quiles I.
Segunda categoría:
Bello - J. Andreu c. Salvador-Carod.
Granel - Arbiol c. Villa - Lázaro.
S. Redón - Campos c. Deogracias - Ros.
Campeonato de Cataluña, primera categoría, individual:
E y D. Grupo S.E.A.T. c. Club Manista.

NORTON 5 HP. con said aluminio zepelín, elegantísima, todo origen, vendo al mejor postor
Razón: Rbla. Ventosa, 17
VILLANUEVA Y GELTRU

RUGBY

CAMPEONATO DE ESPAÑA PRIMERA CATEGORIA
FINAL

En la Fuixarda, a las 11'30: C. N. Barcelona — C. F. Barcelona.

SEGUNDA CATEGORIA

En Madrid, Casasola — C. F. Barcelona B.

AMISTOSOS

En la Fuixarda, 8'30: Colegio Ramón Llull — Picadero Juv.
En la Fuixarda, 10: Universitario — Montjuich.
En San Baudilio, a las 10: Samboyana A — Veteranos.

TENIS DE MESA

COPA JACE 1957
HOY, SABADO
CUARTOS DE FINAL, IDA

Sta. Engracia — C. P. Carmen.

CUARTOS DE FINAL, VUELTA

At. Calasancio — C. P. Collblanch.
Santa Dorotea — Esplugas.
C. C. Sants — SESE (día 18).

TERCERA CATEGORIA
FASE FINAL

Bancobao A — Rodó (día 15).
S.E.S.E. — Milenarios.
C. C. Sans A — At. Calasancio.

COPA OAR
GRUPO I

Esplugas — Verneda B.
Balcobao C — Hombría.
Ariisa — Mare Nostrum (aplaz.)
GRUPO II
Santa Dorotea — Bancobao B (día 15).
Verneda A — C. C. Sans.
C. P. Collblanch — A. A. Salesianos Rocafort.

MAÑANA, DOMINGO

COPA PRIMAVERA

At. Calasancio — Santa Engracia.
M. Nostrum B — M. Nostrum A.
Bancobao — Hombría.

TIRO

REUNIONES A PLATOS Y PICHONES EN MONTJUICH

En el campo de tiro de Montjuich prosiguen los concursos extraordinarios de primavera. Hoy, sábado, y mañana domingo, por la tarde, habrá reuniones a pichones, dando comienzo a las 4'15, disputándose la tirada «Cinco Copas de plata» y otros premios. La matinal del domingo será a platos con cuatro trofeos y disputándose la Copa Montblanch a diez platos.

Guía de EXPOSICIONES

SELECCIONES JAIMES. Paseo de Gracia, 64

ANGELINA ALÓS
cerámica

GALERIAS LAYETANAS
Avda. José Antonio, 613 (junto Paseo Gracia)
A. MARQUÉS
FIGURA - BODEGON - PAISAJE

Pura VILELLA
OLEOS - LITOGRAFIAS

Anna AGUILERA
ACUARELAS - OLEOS

SALA VELASCO — Rambla de Cataluña, 87
JAMES B. SPENCER

LA PINACOTECA
Paseo de Gracia, 34
A. Pallarés
Pintura esencialista

SALA BUSQUETS
Paseo de Gracia, 98
J. ESCAYOLA

Galerías Augusta
Avda. Glmo. Franco, 478
Montserrat Barta

SYRA - Paseo de Gracia, 43
«Todo se parece a algo»
A. FERRANT
Esculturas y dibujos

CARTELERA

Teatros

LICEO. Tel. 22 46 92. Hoy, tarde, a las 6, 4.ª de abono tardes: LA FETE ETRANGE, APARICIONES, GISELLE (Paso a dos), SOLITARIO. Mañana, tarde: DANSES CONCERTANTES (estreno), COPPELIA (3 actos). Localidades en taquilla.

LICEO. Tel. 22 46 92. Hoy, noche, a las 10'30, extraordinario concierto de presentación en España de «THE CLEVELAND ORCHESTRA»: LA GAZZA LADRA (Obertura), Rossini; SINFONIA número 6 (Pastoral), Beethoven; MUSIC FOR ORCHESTRE (estreno en España), Riegger; EL PAJARO DE FUEGO (Suite), Stravinsky. Mtro. director: George SZELL. Localidades en taquilla.

ALEXIS. A las 6 y 10'45. Séptimo mes del éxito. BOLERO. (No apto.)

APOLO. Tel. 21 59 48. Cía. de revista Jaime Mestres, titular del teatro. A las 6 y 10.45: MI MUJER NO ES MI MUJER, libro de Fco. Prada y Mtro. Mestres (No apto.)

BARCELONA. T. 213751. Compañía de Ismael Merlo. A las 6'15 y 10'45. El mayor éxito cómico del año: POR CUALQUIER PUERTA DEL SOL, de Carlos Llopis. (No apto.)

CALDERON. T. 21 30 30. Cía. Alejandro Ulloa. Hoy y mañana, a las 6'15 y 10'45: EL ALCALDE DE ZALAMEA. Lunes y martes, REINAR DESPUES DE MORIR. Semana próxima, OTELO.

COMEDIA. T. 21 51 72. Cía. Conchita Montes. A las 6'15 y 10'45: EL HOMBRE DEL PARAGUAS. (No apto.)

COMICO. T. 23 33 20. A las 6.15 y 10.45: Conchita Piquer con su maravilloso espectáculo: PUENTE DE COPLAS (Apto.) Ultimos días. Lupes, despedida y noche homenaje a Conchita Piquer con gran fin de fiesta. (Se despacha para estos últimos días)

ROMEA. Tel. 21 51 47. Cía. Radiofónica de Madrid, con Margot Cotera y Pedro Pablo Ayuso. 6'15 tarde; noche, 10'45. butacas a 20 Ptas. El exitazo de G. Sautier Casaseca y Luisa Alberca: EN NOMBRE DEL HIJO. (Apta para mayores.)

TALIA. Tel. 23 50 33. Cía. Martínez Soria. Hoy, 6 y 10'45, reposición de ANACLETO SE DIVORCIA, de Muñoz Seca y Pérez Fernández. (No apto.)

Cines de estreno

ALEXANDRA. Tarde, a las 4'30; noche, 10'40: JUANELLO, PAPA Y MAMA. (No apto.) Mañana, matinal a las 11.

ARCADIA. (Tuset, 14, junto Avenida Gralmo. Franco) Tarde, a las 4.30; noche, 10.40 (numerada). Estreno: LOLA MONTES,

ESTE FUE EL VENCEDOR

ANTONIO FERRAZ

Me ha costado hacerme con Antonio Ferraz. Habían paisanos suyos de Gueñes que se lo pasaban de unos a otros — o, mejor, se lo quitaban — abrazándole y festejándolo con arrebatado entusiasmo. Finalmente pude abrirme paso.

—¿Qué les digo a los lectores de EL MUNDO DEPORTIVO?

—Pues, ya vé mi satisfacción por esta nueva victoria, la primera que he obtenido después de la del Trofeo Jaumandreu.

—Esta es internacional — le digo.

—Sí — dice uno de Gueñes — y obtenida en Francia por un corredor español.

El muchacho sonríe. Dirige su vista al público y sus ojos se llenan de luz al contemplar tantas bolnas. Bayona es la gran ciudad vasco-francesa.

Muchos le hablan en vascuence y hasta pasado un rato no puedo hacerle otra pregunta:

—¿Codiciabas este triunfo?

—Siempre me ilusiona vencer, pero, amigo, mandan las piernas. Salí de Bilbao no muy fino, pero creo que la misma Vuelta me ha puesto en forma. En la etapa Tortosa—Barcelona ya noté que mi cadencia era más fácil y ya vió que no fuí remiso a los relevos cuando anulamos la escapada de Nencini, Boni y Adriaenssens. También anduve muy bien de igualada a Zaragoza. Y, hoy, ya ha visto.

Cuando ve entrar a Geminiani destacado se alarma. Pero, a poco, llega el pelotón con Loroño y Bahamontes. Y esta realidad le devuelve su optimismo.

—¿No se han reconciliado los dos primeros? — le pregunto, con intención.

—Hay bastante lío — me dice — y yo no sé qué decirle. Cumplo las órdenes del director, señor Puig, y procuro hacerlo lo mejor que puedo. La Vuelta, este año, no puede escapar a nuestro equipo. Pienso que Bahamontes se adjudicará también el Gran Premio de la Montaña y, a estas alturas, no está mal. Por mi parte, me siento mejor ahora que al principio y esto me alegra más.

—¿No intentarán desbancar al equipo Pirenaico del primer puesto por Naciones?

—No lo creo.

Hace una pausa y añade:

—Ni creo estaría bien que nosotros les atacáramos ahora. Han luchado bravamente contra los italianos. Si de mí dependiera...

Y no acaba la frase.

Pero la expresión del muchacho es más que elocuente.

¡Si de él dependiera, se pondría, seguramente, de su parte!

PLANS

Escenas y figuras de la Vuelta

Bayona, 10. — (Crónica de nuestro enviado especial.)

DA SILVA

El joven portugués Da Silva es una auténtica esperanza del ciclismo luso; así se han expresado varios compañeros portugueses y hoy lo hemos podido comprobar. Se escapó a más de 200 kilómetros de la meta y marchó sólo hasta que faltaban unos 100, en que fué alcanzado por Ferraz y Aizpuru, y siempre mantuvo el mismo ritmo en la carrera. Al llegar, como es de suponer, fué asaltado por ese enjambre de periodistas y fotógrafos portugueses que han venido a la Vuelta. Nosotros hemos podido tener, sin embargo, un aparte con él. Breve, pero lo suficiente para que nos dijera algo interesante:

—He subido el primer puerto puntuable muy bien y, ya en el descenso, me he marchado solo. Así han pasado muchos kilómetros, hasta que me he enterado que el grupo venía decidido a mi caza y, a la vez, sabiendo que iban tras de mí dos españoles, he decidido esperarlos para continuar los tres.

Le pregunto su filiación y me dice:

—Tengo 22 años y soy natural de San Tirso, una población cercana a Oporto. Empecé a correr a los 18 años y el palmarés mío cuenta como principales victorias el tercero en la Vuelta de 1955 y el haber ganado este año la París-Etreux.

Y antes de retirarse, añade:

—Esperaba ganar la etapa, pero no ha podido ser. Me siento muy cansado, pues, como ya sabe, la etapa ha sido muy dura.

Por nuestra parte, hemos de decir que todos los periodistas españoles ya estábamos calculando a qué hora podríamos dar la conferencia, pues cada vez que los portugueses hacen un importante papel, las conferencias de los corresponsales lusos son interminables. Y nos preguntamos ahora: ¿Qué hubiera pasado si Da Silva gana la etapa de hoy?

FERRAZ

Hemos visto a Ferraz cuando acababa de dar la vuelta de honor al gran velódromo del estadio de Bayona. Nos ha dicho:

—Hoy ha salido todo bien y cara a la meta se ha hecho el resto. Ha sido un trabajo duro, aunque debo de reconocer que los tres pusimos empeño en la fuga. Me gustaría hiciera constar en EL MUNDO DEPORTIVO que esta victoria, que estimo como una de las más importantes, la dedico a don Noé Tena.

Ferraz queda complacido.

JOAQUIN TORRES NOS

Ayer salió el equipo de Peña Solera para tomar parte en la Ruta de Francia

Habían dificultades para las autorizaciones, pasaportes, visados, etcétera, pero todo se ha superado y ayer por la tarde salieron rumbo a Angers los componentes del equipo «Peña Solera Cacaolat», que participarán en la Ruta de Francia, gran prueba de siete etapas, que este año comprende las escaladas al Aubisque y Tourmalet, reservada a corredores independientes y amateurs.

El equipo lo constituyen Pérez Francés, Tortellá, Alomar, Mayoral y Meliá, de Peña Solera. Y también se les han juntado los madrileños Hortelano y Rojas, que defenderán, asimismo, los colores de Peña Solera.

Salieron ayer en tres coches, de los señores López, vicepresidente, Magín Tous y Bassa, los cuales acompañarán a los siete españoles durante la prueba, cuya primera etapa se corre el domingo próximo.

Bicicletas y Ciclomotores, B. H.

FABRICANTES

Beistegui Hermanos, S. A.

EIBAR (Guipúzcoa)

DECIMOQUINTA ETAPA:

Bayona - San Sebastián (199 kms.)

Media horaria: 34'700 kms.

Kilómetros recorridos	LOCALIDADES	Horario probable
	FRANCIA	
0	BAYONA	11'30
5	Biarritz	11'38
22	Ustaritz	12'06
29	Cambo	12'17
34	Espelette	12'25
37	Souraidi	12'30
44	Olha	12'42
45	St. Pee sur Nivelle	12'43
54	Ascain	12'59
58	Olhette	13'06
64	Urrugne	13'15
71	Hendaye	13'27
	ESPAÑA Provincia de Guipúzcoa	
73	Irún	13'30
76	Fuenterrabía	13'37
84	Alto de Jaizquibel (segunda categ.)	13'58
91	Lezo	14'07
92	Rentería	14'09
100	San Sebastián (control)	14'22
110	Usurbil	14'39
118	Orio	14'53
124	Zarauz	15'03
133	Zumaya	15'18
141	Cestona	15'32
151	Azpeitia	15'45
161	Regil	16'10
166	Alto de Vidania (tercera categoría)	16'23
174	Tolosa	16'34
181	Villabona	16'45
184	Andoain	16'50
190	Lasarte	17'00
199	SAN SEBASTIAN	17'15

PERFIL DE LA ETAPA

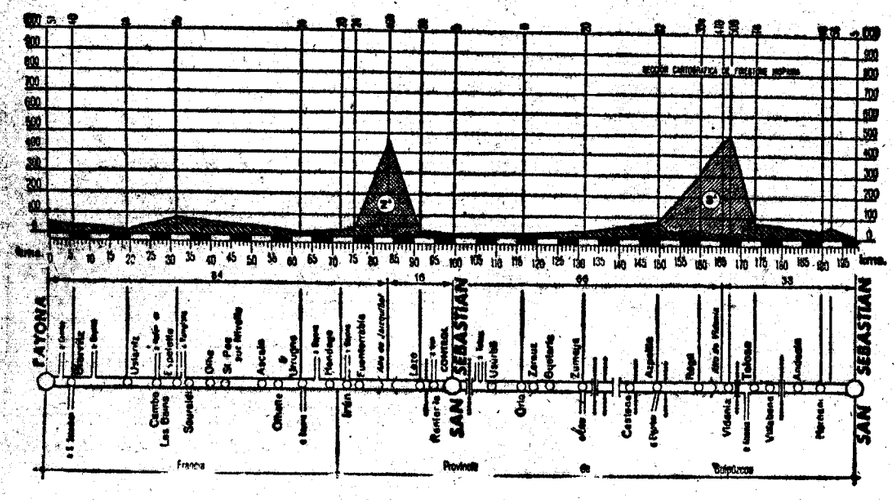

BEISBOL

El equipo barceloués salió anoche hacia Madrid

Con la baja de Detrell Jr. salió anoche hacia la capital el equipo que llevará la representación de Barcelona en el encuentro interciudades Madrid - Barcelona, que se llevará a cabo mañana domingo.

Los jugadores que se han desplazado son los siguientes:

Pueyo I, Colomer y Gómez, del Club de Fútbol Barcelona.

Alejo y López, del Real Club Deportivo Español.

Pueyo III, Gallardo, Arribas, Escoda y Redón I, del Hércules Las Corts.

Cervera I y Barba, del Circulo Barcelonista.

Casals, del Picadero.

Y Lacalle y Gabriel II, de los Pops de Lloret de Mar.

Acudieron a despedir a los jugadores el presidente de la Federación Catalana de Beisbol, don Salvador Trullols, el seleccionador regional, don Jacinto Ballesté que domingo se desplazará a la capital por vía aérea; el presidente del Colegio de Arbitros, don Luis Pou, el directivo señor Fort, el delegado del Circulo Barcelonista, señor Gil, y otros directivos de clubs, familiares de los jugadores y aficionados.

Automovilista

¿SU MOTOR PICA? USANDO

"LA GOTA DE ORO"

NO PICARA

DISTRIBUCION Y VENTA:

BALMES, 397 - BARCELONA

Los "Kiram" sufrieron un fuerte revés en el II GRAN PREMIO MARTINI

la opinión de López Marqués sobre José Pérez Francés

¡Buena la hicieron! Los seis «minacos» retadores se alinearon en el II Gran Premio Martini. El C. C. Minaco les pagó el viaje en avión ida y vuelta como si fueran vedettes. Les acompañó su director deportivo Miguel Gómez de San Juan más conocido por «Miguelón»... y el primer mallorquín clasificado — aparte de los de Peña Solera — fué Escalas, del C. C. Gales que logró el 14 puesto — ese mismo Escalas se clasificó octavo en el trofeo Mossén Borrás.

El compañero López Marqués y «Miguelón» me presentaron a los seis «minacos»: Antonio Carreras, de 22 años; Miguel Mayol, de 19. Este Mayol es de Montuiri rival de Grabiel Mas, y tiene un gran parecido con el malogrado Ockers (López Marqués me lo hizo observar y es cierto).

Ganó Mayor el Premio «Siga» delante de Tortellá y en Montuiri le recibieron triunfalmente. Siguió la presentación de Juan Llinás de San Lorenzo, 20 años; vencedor de la Vuelta a Mallorca. Y a continuación la de Francisco Roig, de Lluchmayor, 21 años; Julián Sansó, de Villafranca de Bonay, 18 años, y Jorge Nicolau del mismo pueblo.

Roig, el de Lluchmayor me hizo abrir mucho los ojos. Tiene el cabello muy negro y rizado. Color de la piel muy moreno. Parece un «morito». Y López Marqués también estuvo de acuerdo conmigo, cuando le dije que se parecía al tunecino Alí Nefatti. Tiene los mismos ojos vivarachos de aquel que fué formidable corredor. Es campeón de Baleares fondo pista.

Nicolau ha ganado este año cinco carreras entre ellas el G. P. Minaco tras moto.

—De doce carreras nos hemos llevado once, me dice «Miguelón».

Con todas estas referencias es natural que desde la tribuna del Circuito de Montjuich, buscara a los jerseys Minaco. Fué inútil. Todos se perdieron ante el furibundo ataque de Pérez Francés.

Por la noche López Marqués me dijo:

—Han fallado hoy y no me explico su desmoralización.

—Se ha corrido mucho.

—Pero seguían en el segundo pelotón y ninguno ha dado el pecho. Será una gran decepción para Mallorca.

—El circuito de Montjuich se clava mucho, le contesté, sobre todo cuando como ellos están acostumbrados al llano. Después ya has visto como salió Pérez Francés. ¿Qué te ha parecido?

—Un excelente corredor amateur, pero no he visto el fenómeno que me habían explicado.

—Dió sólo las seis vueltas.

—Con la evidente protección de Alomar y Tortellá. Vea que tomó 28 segundos de ventaja en la segunda vuelta y no pudo elevarla a más. En la segunda vuelta Díaz se destacó solo del pelotón y se le acercó, fué entonces cuando reaccionaron Alomar y Tortellá, pero sólo para dar caza a Díaz. Pienso que si estos dos mallorquines hubieren sido de club rival a Peña Solera, el vencedor hubiese tenido más trabajo. No obstante su victoria fué limpia y lo que me gustó más fué su buen estilo de correr. Otro que me ha gustado muchos ha sido París.

—Cómo queda ahora el reto de los tuyos?

—Todos se han marchado muy corridos. Y he de ver a don Miguel Nadal. Este tiene mucho interés en brindar un match Peña Solera-Minaco, pero como comprenderás no es ahora el momento de lanzar retos, después del revés que han encajado.

También vino el gran «Satán» con dicho equipo, el cual me informó que Nicolau — el vencedor de cinco carreras — rompió el freno y no pudo hacer nada.

—Hay mucho nuevo plantel en Mallorca, me dijo, y pronto podremos tomarnos el desquite... Ya verás en el Cinturón de Barcelona. — R. T.

El G. Premio Ripoll sufre una ligera variación en el itinerario

Según nota facilitada por el Club Ciclista Ripoll, de Educación y Descanso, el IV Gran Premio Ripoll, que se llevará a cabo mañana, domingo, por dificultades surgidas a última hora ha sifrido una ligera modificación en el itinerario el cual se dará a conocer a los corredores participantes momentos antes de iniciarse la carrera por parte del juez árbitro.

— Esta importante carrera que anualmente viene organizando el Club Ciclista Ripoll, de Educación y Descanso será puntuable para el X Cinturón de Barcelona, dando así un mayor realce a la prueba cuyas anteriores ediciones se disputaron en el campo profesional. — R. V.

Mañana se disputará el campeonato social de C. C. Granollers «Faema»

Granollers. — (De nuestro corresponsal.)

La primera entidad ciclista de Granollers, el club dirigido por el dinámico José Canal, va a celebrar mañana, el campeonato social de ciclismo con una carrera de un total de kilómetros 63, puntuable para las dos restantes que tendrán efecto los próximos días 26 del actual y 2 de junio, siendo en esta fecha, la prueba que dará a un vencedor absoluto y por lo tanto, un campeón social.

Para este Campeonato social que organiza el Club Ciclista Granollers «Faema», se han escogido una serie de premios para los diez primeros clasificados, que no dejan lugar a dudas han de interesar y estimular a todos los corredores que tomen parte en estas tres carreras lo que dará lugar a una enconada lucha entre los concursantes, siendo motivo más que suficiente para que las carreras a disputar, tengan la emoción y espectacularidad que de las mismas se espera.

El popular limpiabótas del hotel Europa, Julio Alegre, cuando me entregó la nota que la organización le habían entregado, en la que figuraba el circuito a que discurrirán las carreras y la forma de puntuación de las mismas, me dijo:

—Creo que este Campeonato tendrá todos los atractivos que el deporte del pedal ofrece. Según he podido ver, la inscripción es ya considerable y la calidad de los inscritos es digna de tenerse en cuenta.

—¿Le gusta el ciclismo, Julio?

—Soy amante de todos los deportes, pero siento una especial atención por éste y más aún si se trata de gente joven y con ilusiones de lucha que les llevan a la prosperidad.

El hombre quería seguir hablándonos de ciclismo, pero es requerido por un cliente y nosotros no quisimos retenerle para que él también practicara «su» deporte favorito.

Un buen circuito se ha escogido, es el siguiente: Granollers, Vilanova de la Roca, La Roca, Granollers, Portazgo, Beluila, La Ametlla, La Garriga, Las Franquesas, regreso a Granollers. Dándose otra vuelta por el mismo itinerario.

Se clasificarán en cada prueba diez corredores, cuya puntuación será en la forma siguiente: el primero, 10 puntos; 2. 9; 3. 8; 4. 7; 5. 6; 6. 5; 7. 4; 8. 3; 9. 2 y 10. 1 puntos.

Se dará la salida a las 9'30 de la mañana en punto.— José Viñals.

BOXEO

José Hernández quiere ganarse el aspirantazgo al título europeo de los ligeros

pero desea, antes que nada, medirse con Galiana, Boby Ros y Manolo García

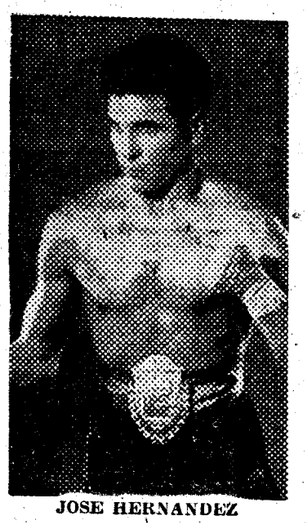

JOSE HERNANDEZ

Aquello de que «nadie es profeta en su tierra» cuenta en el caso del durante tantos años campeón de España de los plumas, José Hernández. Parece inexplicable, pero los hechos demuestran que pocas veces el viejo refrán puede tener tan apropiada aplicación. Porque Hernández — se ha dicho y repetido en estas mismas columnas —, siendo como era el campeón nacional de los plumas, con victorias repetidas sobre todos los hombres de su categoría, era el que, en justicia, había de ser proclamado por el organismo internacional aspirante número uno al título europeo y al no serlo, la increpación del nacional había de ser manifestada sin pérdida de tiempo. Porque, entonces, ¿de qué sirve un título nacional, y de qué tres victorias consecutivas sobre el elegido para disputar el combate contra el campeón de Europa? Hay una línea lógica a seguir, que se orilló inexplicablemente.

Nada tiene, por lo tanto, de extraño, que José Hernández se considere postergado, y que aun hoy, pasado a la categoría superior de los ligeros, continúe demostrando su amargura por el trato de que fué objeto.

—Aquellos eran otros tiempos, imperaban otros criterios — le decimos —. Hoy se va con la razón por delante.

Hernández parece estar de acuerdo con nosotros; es un muchacho sensato, comprensible, cordial.

—Lo pasado pasó — nos contesta — y yo ya no quiero acordarme de los sinsabores que puede superar gracias a mi gran moral. Tengo el convencimiento de que ahora no sucederá lo mismo y de que si el caso llega, como espero, no sucederá.

—¿Y qué es lo que esperas llegue ahora?

—¿Qué espero? Pues, sencillamente, proclamarme campeón de España de los ligeros, mantener este título con el mismo pundonor que mantuve el de los plumas y ser de nuevo declarado aspirante oficial del título europeo.

—Bien, pero el título está en manos de Boby Ros y Galiana y Manolo García tienen aspiraciones idénticas a las tuyas.

—Pues ahí estoy yo dispuesto a medirme con los tres y con todos aquellos que aspiren a lo mismo. Y lo digo sin ánimo de molestar a nadie, ni de hacer alardes de presunción. Antes que profesional soy un deportista, pero un deportista consciente de mi responsabilidad, de mis deberes y de mi reputación. He sido dos veces aspirante al título europeo de los ligeros y le aseguro que este verano he de hacer todos los posibles para serlo por tercera vez. Salí última vez a boxear contra Loi con un esguince lumbar y bajo los efectos de una inyección calmante, que al segundo asalto dejó de hacer insensible el dolor. Por esto tengo ganas de volver a medirme con él.

—¿Cuánto tiempo llevas sin combatir?

—Cuatro meses. Después del combate con Loi, en Milán, quise tomarme una tregua, no un descanso, y he continuado entrenándome, pero sin disputar combates.

—¿No crees que disputas pocos combates?

—Naturalmente que sí, pero no ha sido mía la culpa. Me ofrecen combates y, cuando doy mi conformidad, no encuentran contrincantes dispuestos a encerrarse conmigo entre las doce cuerdas. Sin embargo, ahora creo que las cosas cambiarán. He establecido mi residencia en Barcelona, la capital del boxeo español, y los organizadores barceloneses están dispuestos a ofrecerme peleas, toda vez que yo, por mi parte, estoy decidido a no boxear fuera de aquí.

—¿Te entrenas? Porque esto es lo importante.

—Yo no abandono nunca el entrenamiento. Soy un profesional consciente de mis deberes. Por sentimiento, por la gran afición que siento por el boxeo y porque, para mí, el entrenamiento es el complemento de mi manera de vivir. Estoy bajo las órdenes del manager Abella, que me cuida y dirige con un cuidado que yo nunca había conocido. Un motivo más para que mi moral haya subido muchos enteros. Y, mientras, a la espera estoy de ser requerido para hacer mi presentación ante el público de Barcelona, al que debo — no es posible que pueda olvidarlo nunca —, el apoyo que me prestó en los inicios de mi carrera pugilística. Yo vine a Barcelona siendo un desconocido, o poco menos, y salí de aquí convertido en aspirante al título nacional de los plumas.

Así nos habló José Hernández ayer, en el curso de la visita que nos hizo, acompañado de su nuevo manager, Abella. Y, al despedirse, nos repetía en tono que denotaba su obsesionante propósito:

—Sobre todo, diga que estoy dispuesto a subir al ring con quien sea, pero, de manera especial, con Galiana, Boby Ros y Manolo García.

Y dicho queda.

LUIS MELENDEZ

La Comisión Mundial de Boxeo fijará un plazo improrrogable a Pascual Pérez, para que ponga en juego su título con Young Martín

La empresa de Madrid ofrece, al argentino, el equivalente de 20.000 dólares y gastos pagados, por celebrar la pelea en el Estadio de Chamartín

Madrid, 10. — (Crónica telefónica de nuestro corresponsal, NIVARDO PINA.)

Adelantamos ayer la noticia de las muchas probabilidades que tiene la afición pugilística madrileña de presenciar el encuentro por el Campeonato Mundial de los pesos moscas, entre Pascual Pérez y Young Martín, a fines del próximo junio o primeros de julio.

Esta información ha sido confirmada plenamente en el día de ayer con una conversación sostenida con Avernin, manager del campeón de Europa, quien ha manifestado que, después de largas negociaciones con los representantes de Pascual Pérez, ha llegado a la conclusión de que, en efecto, es más que probable que terminen aceptando el ofrecimiento español para celebrar el combate en el Estadio de Chamartín, con la garantía de una pelea de desquite en Buenos Aires, caso de que el título cambiara de manos aquí.

Preguntado sobre qué cantidad es la que pide Pascual Pérez por desplazarse a Madrid para celebrar este combate, ha manifestado Avernin que 30.000 dólares y que, por su parte, la empresa madrileña encargada de la organización de esta pelea ha ofrecido 20.000 dólares más viajes en avión y estancia de tres personas en la capital de España, añadiendo que cree que esta cantidad es respetable (840.000 pesetas) y que terminará, como decía anteriormente, por ser aceptada en Buenos Aires.

A propósito de este combate, y con motivo del Congreso de la European Boxing Unión, que acaba de celebrarse en Madrid, Avernin ha tenido ocasión de sostener un cambio de impresiones con el presidente de la Federación Española y con el secretario de dicha Federación Europea, y del Comité Mundial de Boxeo, y en esta reunión se llegó al acuerdo de que, en el próximo Congreso del Comité Mundial, que tendrá lugar en París, el 15 de junio, se tratará de este asunto, fijándose un plazo improrrogable al campeón para que defienda el título, so pena de perderlo.

VIENE DE 1.ª PAGINA

Amatria-Crespo

tados que le llevaron al lugar de primera categoría en 1955, categoría en la que se viene manteniendo con éxito sorprendente, y en pleno ascenso.

En su historial se registran victorias sobre R. Lemaire, Raymond Falkner, Ray Souply, F. Granger, J. Brondel y M. Clavel. Tiene combates nulo con F. Granger, A. Ouarou, B. Abdelkrim, F. Hermal, G. Mathieu y A. Attar. Un historial que en estos dos últimos años se ha ido nutriendo de nombres notables, con paso constante y seguro, y que presenta a Jean Santanbein como uno de esos peligrosos contrincantes a los que se debe tomar con mucho recelo, porque es un hombre ambicioso y que no ha dado aún el máximo de posibilidades. Añadiendo, que todas sus derrotas son a los puntos, concepto que acredita su gran resistencia.

Con este contrincante joven y bullidor creemos que Galiana se verá obligado a ofrecernos sobre el ring de combate toda la gama de sus recursos de campeón, y seguramente a sacar del arca todo el caudal de grandes cualidades, si no quiere tener un disgusto.

En el combate de semifondo, que se disputará a ocho asaltos, dentro de la categoría de los welters, veremos frente a frente a Salcedo, el ex campeón nacional que tan excelente campaña ha cosechado en el extranjero, y a Chico Santos, el discutido boxeador portugués, dispuesto a sacarse la espina de la única derrota que hubo de encajar en España en ocasión de su encuentro con Ben Buker II.

Este encuentro puede ser de gran espectacularidad, ya que ambos son grandes estilistas. Salcedo, sobrio y efectivo, y conocedor del boxeo de cuerpo a cuerpo, puede conquistar un éxito de los que nos tenía acostumbrados al principio de su carrera. Por otra parte, Chico Santos, de boxeo a distancia, pero que en los golpes largos parece tener una ventaja más concreta, procurará colocar uno de aquellos golpes potentes y precisos que le han dado más de una victoria antes del límite.

En la pasada semana se vino anunciando a los dos boxeadores alemanes Horst Borzoscowski y Dieter Wemholmer, pero es el caso de que ambos tenían otros compromisos en Alemania, que deben cumplir, y no podrán combatir en este programa. Sin embargo, el complemento que ahora se nos ofrece tiene quizá más interés deportivo para el público, aunque se dispute entre boxeadores nacionales. Los combates que se han montado son los siguientes: Cadalso-Crespo y José Luis-Murgui.

El Cadalso-Crespo es nada más y nada menos, que la revancha del encuentro que disputaron ambos púgiles en el Palacio Municipal de Deportes y que tan grandes protestas suscitó al concedérsele la victoria a Cadalso. Además, a Crespo, al creer del público y parte de la prensa, le fué escamoteada la Copa ofrecida al boxeador más combativo, que, como es fácil recordar, le fué otorgada a Boby Ros. En definitiva, que éste era un encuentro que su solo anuncio ya pondrá sobre ascuas a cuantos estuvimos en el Palacio Municipal de Deportes aquel día, porque será sin duda de los que harán época. Es una pelea de desquite, con plena garantía de que será sensacional.

En el primero, también a ocho asaltos, asistiremos a una pelea de welters, que en su primera edición ya dió que hablar.

José Luis, al conceder la revancha al levantino Murgui, sabe a lo que se expone. Murgui es un hombre como tallado en roca, fuerte y combativo como pocos, reciente vencedor del gran pegador castellano Luis González, y que viene dispuesto a derrotar en toda la línea a José Luis. El manresano deberá poner, pues, mucha atención ante las intenciones del belicoso valenciano.

Dos grandes combates

lidades de ambos, las fases emocionales y espectaculares que es de rigor nos ofrezcan, ya que en otras ocasiones han dejado adivinar que las poseen en grado sumo. Por lo tanto, no será vano esperar que así sea.

Un combate de pesos semipesados, que como todos los encuentros de estas categorías altas se presenta bajo el fantasma temible del k. o., es el que enfrentará a la distancia de seis asaltos al castellano García Hidalgo, debutante en nuestros cuadriláteros y profesional de nuevo cuño, pero de brillante historial, y al levantino Saavedra, ese muchacho que pasó por un momento de desmoralización, pero que en sus últimas actuaciones ha dejado adivinar que aquello fué cosa del pasado. Si Saavedra se halla en forma, puede ser un duro escollo a salvar para el boxeador central, pese a los buenos propósitos que abriga García Hidalgo de triunfar en su presentación en Barcelona.

Un combate entre pesos gallos, que tiene gran interés, lo disputarán Hidalgo, el ex campeón aficionado que tanta tenacidad y pundonor viene demostrando en cuantos encuehtros ha disputado a torso descubierto. Su contrincante, no menos valiente que él, será Sauret, un muchacho de espectaculares maneras que lucha denodadamente para abrirse camino.

En el primero, de pesos ligeros, también a seis asaltos, Valero, el finalista de los Juegos Mediterráneos, que en el campo profesional viene obteniendo sonados éxitos, tendrá como oponente al durísimo Carlos, un hombre duro y tenaz, cuya fortaleza opondrá ingentes dificultades al triunfo de Valero.

El alemán Hoppner venció a Pompey por puntos

Hamburgo, 10. — El púgil alemán Willia Hopper, ex campeón de Europa de boxeo en la categoría de pesos semipesados, ha vencido por puntos a Yolanda Pompey, de Trinidad, en combate disputado a la distancia de diez asaltos.

La victoria de Willia es considerada como una hazaña ya que Pompey está considerado como el segundo mejor boxeador mundial de los pesos semipesados.

El alemán dominó casi siempre a su adversario y su victoria fué indiscutible.

Willia pesó 78'7 kilos y Pompey, 77.—? Alfil.

Dos cerrados incógnitas

JUVENTUD

En postura difícil. Para clasificarse tiene que ganar sus tres partidos (Barcelona, Madrid y Estudiantes), en Barcelona, y, además, darse el caso de que el Aismalibar venza al Orillo Verde.

ESTUDIANTES

No es probable que se clasifique, teniendo que jugar contra el Barcelona y el Juventud, en Barcelona. En el caso hipotético de que ganase sus encuentros, tampoco se clasificaría, pero daría un vuelco considerable a la clasificación entre los equipos catalanes: Barcelona, Orillo Verde y, probablemente, Aismalibar, en beneficio, naturalmente, del Madrid.

* * *

Todas estas consideraciones pueden carecer de base ante cualquier resultado imprevisto, norma que ha imperado a lo largo de la Liga.

PARTIDOS DE MAÑANA, DOMINGO, EN EL PALACIO MUNICIPAL

A las 5 de la tarde, preliminar juvenil.

A las 6'30, Aismalibar — Orillo Verde.

A las 8, Juventud—Barcelona.

CLASIFICACION ACTUAL

Madrid	8	6	2	576	484	14
Orillo Verde	9	5	4	537	551	14
Aismalibar	9	5	4	497	470	14
Barcelona	7	4	3	374	386	11
Estudiantes	8	2	6	463	542	10
Juventud	7	2	5	371	401	9

ORILLO VERDE

Para asegurar su calificación debe ganar a Aismalibar el próximo domingo. En el caso de que perdiese, tiene mayores probabilidades para clasificarse que el Juventud, ante el caso, nada improbable, de que el Juventud pierda cualquiera de los tres partidos que le restan por jugar (Barcelona, Madrid y Estudiantes).

NOTA. — Nos referimos a la clasificación de los cuatro primeros puestos para el Campeonato de Copa de S. E. el Jefe del Estado. Perdiendo el Orillo Verde con Aismalibar y perdiendo el Juventud un partido de esos tres citados, Orillo Verde totalizaría 15 puntos y Juventud 14.

AISMALIBAR

Tiene asegurada su calificación a la Copa, pues aun perdiendo el domingo con el Orillo Verde empataría a 15 puntos con el Juventud y le ganaría por mejor promedio particular en los partidos entre sí.

ULTIMA HORA

EN TABLAS FINALIZO EL COMBATE Bengoechea-Blasco, tras cuatro asaltos en extremo duros

Anoche en el Price

Una pelea de dureza sin límites fué la que en el último lugar de la reunión nos ofrecieron anoche el campeón del Mundo y de Europa, Pedro Q. Bengoechea y el levantino Blasco, en la que abundaron las situaciones en extremo peligrosas para ambos, especialmente para el valenciano, al cual salvó el gongo al término del tercer asalto, si bien es cierto que su reacción fulminante le llevó a disputar con gran arrojo los cinco minutos siguientes, en los cuales, en ocasiones, tuvo materialmente al borde del k. o. a su adversario.

Ello puede dar una ligera idea de las fases alternas, por las que atravesó este choque, en el que contrastaron fuertemente la mejor clase del doble campeón con las marrullerías de su enemigo, aun cuando siempre uno y otro entregándose de lleno a un juego de peligroso ataque, que les llevaba a dejar al descubierto su sistema defensivo, motivo por el cual, aun presintiéndose en el ambiente una posible victoria de Bengoechea, nunca nadie se atrevía a descartar la posibilidad de un triunfo de Blasco.

En el semifondo, Bernaus, que sustituía al campeón sirio Mohamed Djaber — el cual por motivos que ignoramos tuvo que retrasar su viaje a Barcelona — presentó mucha mayor batalla de lo que la mayoría creía en un principio al bravo Jim Oliver, quien pese a todo acabó adjudicándose la victoria por puesta de espaldas a los pocos segundos de iniciado el segundo tiempo.

Otro espectáculo de los que ya van picando en historia nos ofreció anoche el indio Tupac Amaru con su inevitable escena de protesta al encajar el resultado de puesta de espaldas que le llevó a perder su combate con Arnau, a los 12 minutos y 27 segundos. Protesta del todo injustificada, por cuanto en modo alguno se apartó de la legalidad reglamentaria la presa que había de darle la victoria a Arnau.

En los que encabezaban la reunión, Echevarría venció por puesta de espaldas a Montoro, después de escuchar dos amonestaciones, y Antonio Peral, el popular «manazas», que reaparecía tras una larga temporada de ausencia, en Barcelona, derrotó por k. o. a Cebrián, en el segundo asalto.

SANDA

El encuentro interciudades MADRID-BARCELONA

Doble victoria barcelonesa en pelota

Madrid, 10. (De nuestro corresponsal NIVARDO PINA.) — Hoy han continuado celebrándose los encuentros correspondientes al match interciudades Madrid-Barcelona, en once deportes.

En el frontón Fiesta Alegre se han disputado esta noche los partidos de pala y cesta a punta entre los equipos representativos de las dos ciudades que han terminado con la victoria de los barceloneses.

En pala, la pareja formada por Iturriagoitia-Vidal, han vencido a la formada por Isturiz-Alexandre, por 40 a 30. Los catalanes han llevado siempre la ventaja, demostrando su superioridad.

En cesta a punta, los hermanos Balet, representando a Barcelona, y Olasolo-Fuentes, a Madrid, han disputado un interesante partido que, cuando el tanteador señalaba una clara ventaja de los barceloneses por 22 a 11 ha tenido que ser suspendido por lesión del delantero madrileño. Digamos a renglón seguido, que hasta este momento la superioridad de los barceloneses ha sido manifiesta, ofreciéndonos una sobervia exhibición.

Mañana, por la tarde, habrá competiciones de natación y waterpolo y por la noche el partido de hockey sobre patines y gimnasia. En ambas se espera ver actuar a los representantes barceloneses, que ya, sobre el papel, se presentan favoritos.

Esta noche, en el Frontón Fiesta Alegre he sido informado de que el partido de hockey sobre campo que figura en el programa ha sido suspendido, por no haberse podido desplazar el seleccionado barcelonés.

Victoria de Angel León en pistola, libre, a siluetas

Madrid, 10. — En el polígono de la Ciudad Lineal han continuado hoy las tiradas entre las representaciones de Barcelona y Madrid, organizadas con motivo de las fiestas de San Isidro. Los resultados han sido los siguientes:

1.	A. León (M.),	557 puntos
2.	M. González	548 »
3.	F. Gaya (B.)	541 »
4.	A. Tomé (B.)	532 »
5.	A. Alcalá (M.)	524 »
6.	F. Mussons	509 »
7.	A. Muelas (M.)	484 »
8.	J. Villarreal (B.)	471 »

Iso MOTOCICLETAS TRICICLOS

Facilidades de pago con intereses puramente bancarios

Finanzauto, S.A.

BALMES, 212-216. TEL. 373308 BARCELONA

El belga Baens, primero en S. Sebastián

con Iturat brillante segundo en la 15.ª etapa de la

VUELTA a España

(III GRAN PREMIO FIRESTONE)

SUSCRIPCION:
España — Ptas.
1 mes — 25'—
3 meses — 70'—
6 meses — 135'—
1 año — 260'—
Extranjero — Ptas.
3 meses — 210'—
6 meses — 380'—
1 año — 740'—

El Mundo Deportivo

Domingo, 12 de mayo de 1957
AÑO LII. — NUMERO 10.461

DIARIO ILUSTRADO

EDICION DE LA MAÑANA
Precio del ejemplar: 1'20 pesetas

PUBLICIDAD: Según tarifa

TELEFONOS
Redacción:
Día y noche, 25-58-54
Sólo noche — 25-58-44
Administración:
Publicidad — 25-58-44
Venta — 25-58-44
Suscripción — 25-58-44

MEDIO SIGLO AL SERVICIO DEL DEPORTE

Redacción, Administración y Talleres: Calle Diputación, 838 - BARCELONA (9)

El Español y el Celta

CON SUS EQUIPOS A PUNTO

Más que probable la alineación de Benavidez :: Los de Vigo llegaron anoche a última hora

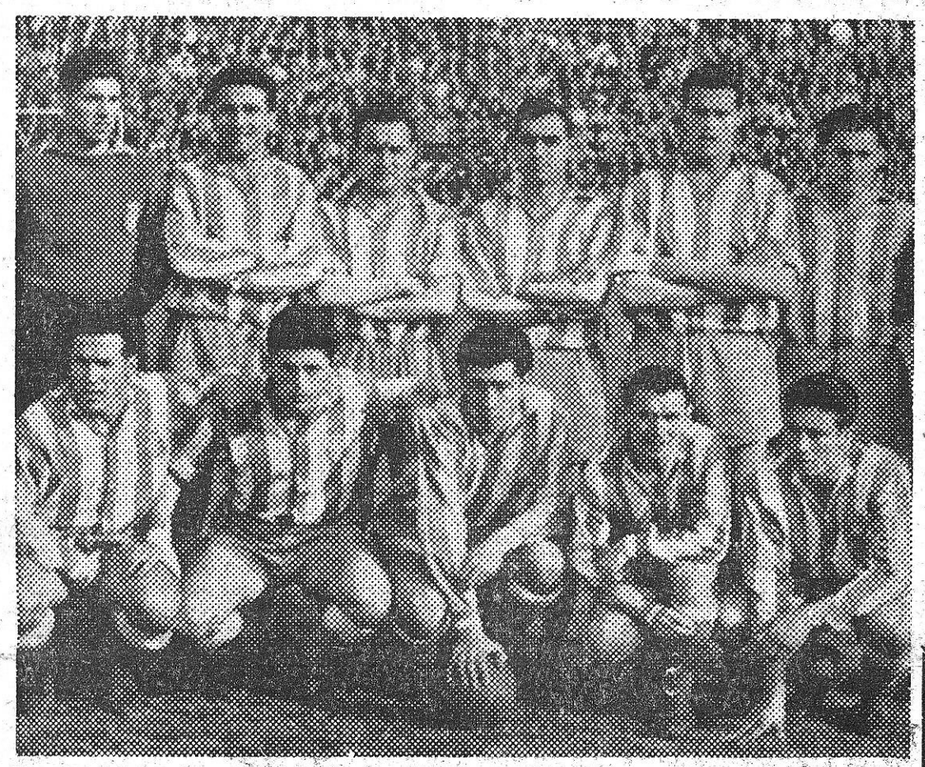

El equipo del Español, que hoy jugará el primer cuarto de final de la Copa de S. E. el Generalísimo en Sarriá, contra el siempre temible Celta de Vigo. — (Foto Claret)

—Temor a ellos, no; pero sí a que la suerte nos vuelva la espalda, a que nos pasemos dominando gran parte de los noventa minutos y el marcador no quiera funcionar. Eso ya nos ha sucedido varias veces en nuestro propio campo durante la presente temporada, y es motivo suficiente para desconfiar, no de nuestros entusiasmos y deseos, pero sí de la suerte.

—¿Cómo valoráis a los de Vigo?

—Si juegan como jugaron en Las Corts ante el Condal...

—¿Dejaríais la eliminatoria resuelta?

—Muy probable... al menos eso es lo que ambicionamos.

Y aquí la referencia de un «actor», pero no la del entrenador, a quien intentamos ver y no lo conseguimos. Con todo, se nos dió una última hora:

—Todo bien y resuelto en lo que se refiere a la alineación.

—¿También la duda de la delantera?

—Pues, sí; porque, según mis referencias particulares, Zamora está casi decidido a que reaparezca Benavídez si el estado del terreno de juego lo permite.

—Así, pues: Vicente; Argilés, Cata, Faura; Gámiz, Osvaldo; Ruiz, Moll, Benavídez, Sastre y Arcas.

Y, como nos dieron la conformidad, no insistimos en la demanda.

* * *

Estuvimos a la espera del Celta durante todo el día y nuestra búsqueda por todos los hoteles de Barcelona no dió el menor resultado. Al fin pudimos saber que el presidente del club vigués se halla en uno de los más céntricos y, en efecto, así resultó, como también, para nuestra desgracia, que no comía en «casa». Y volvimos a la carga hasta que, ya avanzada la tarde, se nos indicara en el local social españolista que tenían reservadas sus habitaciones en el hotel «tal».

Nueva indagatoria y nueva negativa: era cierto que se hospedarían allí, pero también que llegarían por vía aérea a las diez y media de la noche. Eran ya cerca de las once cuando entramos en contacto con el entrenador céltico, don Alejandro Scopelli, el cual, con voz un tanto cansina, nos fué diciendo:

—Por fin hemos podido llegar.

—Con un poquitín de miedo, ¿verdad?

—Usted verá.

—¿Al viaje o al Español?

—Al viaje, al viaje. El partido está por jugar.

—¿Con qué alineación céltica?

—Con la siguiente: Padrón; Quinocho, Villar, Cortizo; Gutiérrez, Toni II; Azpeitia, Olmedo, Mauro, Cerdá y Torres.

Y tuvimos que dejar en paz a don Alejandro, porque le esperaban la cena y el lecho tras su inquietante desplazamiento. Pero nos hubiera gustado mucho pedirle informes de uno de sus jugadores: de Torres. — F.

Partidos y árbitros para hoy

COPA DE S. E. EL GENERALISIMO

Español — Celta, Ortiz Mendibil.
R. Madrid — Barcelona, Birigay.
Coruña — R. Sociedad, Asensi.
Valladolid — Valencia, G. Fernández.

SEGUNDA DIVISION

GRUPO PRIMERO

Sabadell — La Felguera, Dilla.
Gerona — Tarrasa, Vila.
Caudal — Santander, González Jerez.
Gijón — Alavés, Teja.
Sestao — Burgos, García Catado.
Ferrol — Leonesa, Iturrioz.
Rayo Vallecano — Avilés, Idigoras.
Logroñés — Oviedo, Torre Rodríguez.

GRUPO SEGUNDO

Tenerife — Jerez, Gómez Contreras.
San Fernando — Córdoba, Bañón.
Levante — Castellón, Meco.
Hércules — E. Algeciras, Martorell.
Murcia — Badajoz, Soler.
Málaga — Eldense, Simó Fiol.
Extremadura — Betis, Santos López.
At. Ceuta — Alicante, Ferreté.
Puente Genil — Mestalla, Carbelo.
Granada — Cádiz, Cadirat.

Ya está todo muy a punto para que, de aquí a escasas horas, los blanquiazules de Sarriá y los celestes de Balaidos se vean frente a frente en el palenque españolista de la carretera de Sarriá.

En las vísperas de ayer sorprendimos a más de un dirigente consultando las alturas y, como quiera que ya entrada la tarde el tiempo parecía afirmarse y la temperatura era primaveral, esto pareció ser un buen presagio para todos los españolistas, muy temerosos — y con sobrados motivos — de tener que presenciar el partido de «ida» con los vigueses con un molesto «sirimiri» catalán.

Un jugador nos lo confesó abiertamente al mediodía:

—Yo prefiero un terreno que, sin ser seco, esté un poco blando, porque el balón se controla muchísimo mejor y se hace buen juego, aunque sea propenso al bote vivo. Y, además, los gallegos están ya habituados a los terrenos pesados.

—¿Hay «temorcillos» ante esta visita?

LA EDICION DE HOY SABADO DE

El Mundo Deportivo

SE VENDE AL PRECIO DE

Ptas. 1'20 ejemplar

EN CUMPLIMIENTO DE LO DISPUESTO POR LA DIRECCION GENERAL DE PRENSA

Bahamontes pasa a primero de la montaña, después de coronar destacado los puertos de Jaizquibel y Vidania

El equipo Pirenaico se mantiene primero, seguido de Italia

Hoy última etapa, con final apoteótico en Bilbao

VUELTA a ESPAÑA
DEL 26 DE ABRIL AL 12 DE MAYO 1957
UNA ORGANIZACION DE
PRENSA REUNIDA
CON
El Mundo Deportivo

San Sebastián, 11. (Crónica telefónica.)

de nuestro enviado JUAN PLANS

Luis Puig convenció anoche a Bahamontes de que depusiese las armas que tenía apuntadas a Loroño:

—Guarda tu pólvora para el Premio de la Montaña, para que podamos redondear este primer éxito español en la Vuelta a España y portaros como buenos compañeros para que yo pueda sentirme orgulloso de vosotros...

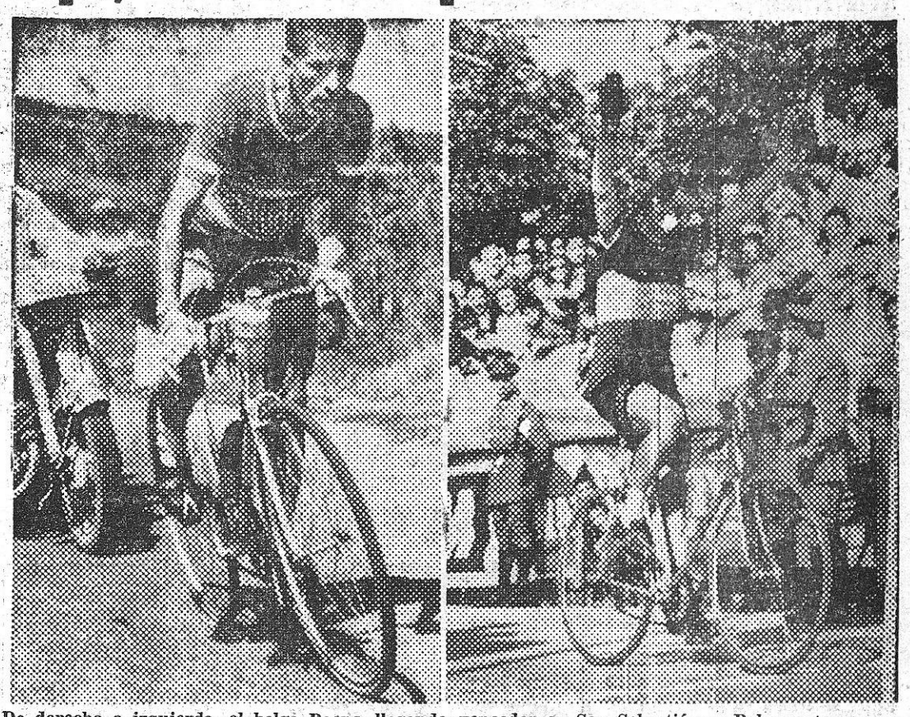

De derecha a izquierda, el belga Baens, llegando vencedor en San Sebastián, y Bahamontes coronando en primer lugar el alto de Jaizquibel, uno de los dos puertos puntuables, y en los cuales Bahamontes ha logrado situarse en primer lugar del Gran Premio de Montaña. — (Telefotos Cifra).

Las palabras del director del equipo de España llegaron al corazón del «Aguila de Toledo» y hoy remontó solo por el Puerto de Jaizquibel, que coronó en solitario, y luego planeó por esta hermosa vertiente que desde Oria nos ha llevado a Azpeitia, para volver a elevarse pausada y parsimoniosamente en el Puerto de Vidania y batir en la misma cumbre, en un control perfecto de su marcha, los fuertes aleteos de un Iturat incisivo.

Esta mañana, mientras se despachaban los preparativos para la etapa me acerqué a Loroño y le he preguntado por qué perseguía a Bahamontes tan fuertemente subiendo el Somport. Y mirándome muy fijamente me ha contestado:

—Porque mi padre me decía muy a menudo que si era bueno me daría cinco duros y creo que no me los dió jamás... ¡¡Y era mi padre!

La paz y la tranquilidad han vuelto al equipo de España.

PENULTIMO ACTO TRIUNFAL

La carrera ha vuelto a entrar en este nudo gordiano que for-

(Continúa en 3.ª pág.)

EL BARCELONA ILUSIONADO CON EL TITULO

tratará de eliminar otro escollo: el Juventud

Un prometedor Aismalibar-Orillo Verde, completa la reunión

ESTA TARDE EN EL PALACIO DE DEPORTES

La línea de alta tensión emotiva y de gran espectacularidad que la Liga Nacional ha venido describiendo desde su jornada inicial proseguirá esta tarde, en el Palacio de Deportes, bajo cuya majestuosa bóveda tendrá efecto la antepenúltima jornada de este torneo que, por espacio de unas semanas, ha mantenido a nuestros aficionados en una constante y profunda vibración.

Los dos partidos que, con el preliminar de consuetud, integran el sugestivo programa de esta tarde, prometen, en efecto, responder en un todo al tono que ha venido imperando en esta Liga Nacional. Es de señalar — como refrendo del éxito deportivo y espectacular que ha alcanzado esta competición — que no ha habido en ella ni un solo partido de mero trámite; ni aun ahora, cuando faltan tan sólo tres jornadas para el final y cuando, en consecuencia, podía haberse producido ya una delimitación de posiciones con la que determinados encuentros pasasen a perder todo el valor a efectos clasificatorios, es posible asistir a esos partidos intrascendentes que suelen darse en los torneos cuando la fecha del final está próxima.

Así, tenemos, pues, un Aismalibar-Orillo Verde que, aunque apartados ambos de la ruta del título, rechaza, por entero, la catalogación de partido sin trascendencia. La tiene, evidentemente, no sólo porque a uno de ellos — el Orillo Verde — le interesa sobremanera la victoria para asegurar su calificación — un tanto hipotética sin esa victoria — para la Copa, sino porque al otro — el Aismalibar — ha de seducirle lógicamente ese tercer puesto no demasiado parco en honores.

El encuentro, por lo tanto, aparece planteado en unos términos en los que hay que esperar una lucha cerrada, al filo de la cual uno y otro equipo, movidos por objetivos bien concretos, perseguirán el triunfo con el mismo ardor con que se persiguen las victorias de máxima significación. Siendo así, el relieve espectacuar del choque está plenamente asegurado. Del mismo modo que está garantizada la calidad técnica porque la valía de los equipos y sus respectivos patrones de juego obliga, a la vez a definir este encuentro entre Aismalibar y Orillo Verde como un auténtico regalo para los aficionados.

Sobre la trascendencia que irradia el Barcelona - Juven-

(Continúa en 4.ª pág.)

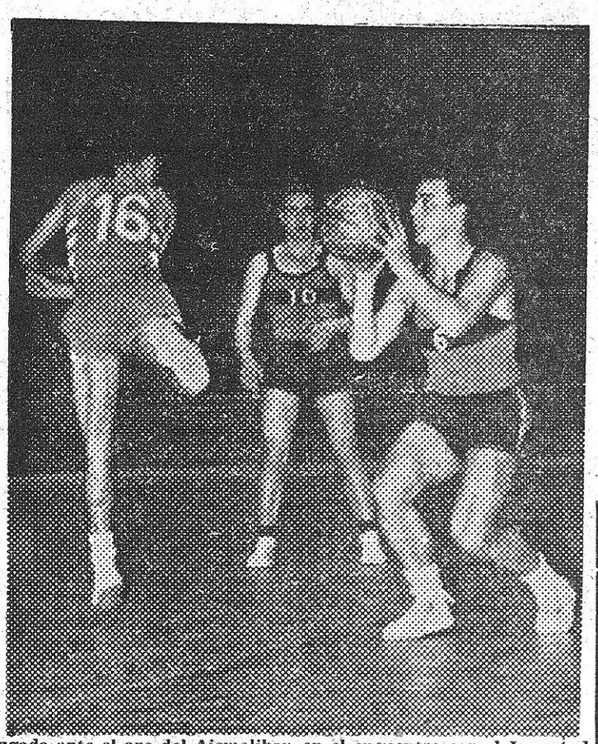

Jugada ante el aro del Aismalibar, en el encuentro con el Juventud correspondiente al Campeonato de Liga en curso. — (Foto Valls)

Ciclomotores MOBYLETTE
Especial.. ... ... 5.875 ptas.
Lujo... ... ... 6.875 ptas.
CONTADO Y PLAZOS
DENTI & BERENGUERAS
Casanova, 182. Tel. 39 16 03
SIN PERMISO DE CONDUCIR

EL FRANCES JEAN SANTANBEIN

duro y difícil contrincante para Galiana

y Salcedo dispuesto a revalidar su fama

A COSTA DE CHICO SANTOS

LA GRAN VELADA INTERNACIONAL DEL MIERCOLES EN EL PRICE

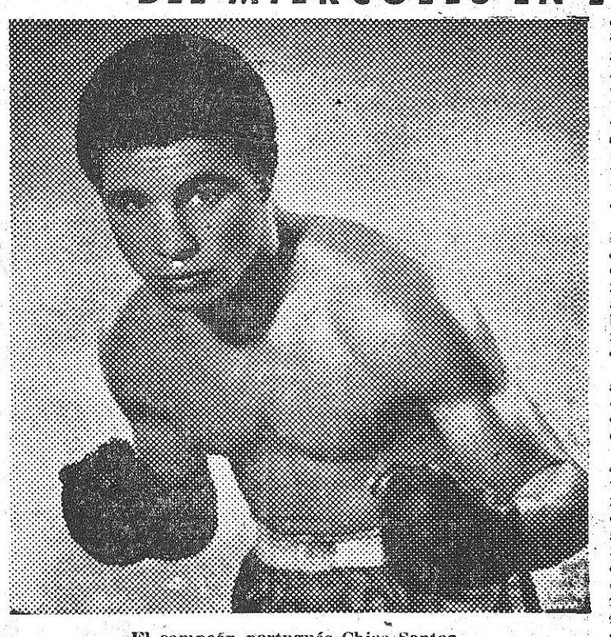

El campeón portugués Chico Santos

Al notable púgil francés Jean Santanbein no le hacen mella las actuaciones ante públicos extraños; está acostumbrado a pelear en todos los rings europeos y sus visitas a Roma, Lieja, Bruselas, Bolonia y otras capitales, le ponen a cubierto de extrañezas de ambiente. Su espíritu aventurero necesita de estos traslados para conocer otros países y otras costumbres, sin que los adversarios, en cierto modo, sean una preocupación seria para él, porque Santanbein tiene por norma llevar a cabo una preparación meticulosa, y nunca un combate, sea donde sea que se celebre, le coge desprevenido. Por eso, cuando se le ofreció el encuentro con Galiana en Barcelona, lo aceptó inmediatamente, pensando también que un combate con el ex campeón de Europa, Galiana, podría ser también un franco paso, en caso de victoria o de buena actuación, en la prometedora carrera que Santanbein lleva emprendida desde que calza los guantes como profesional.

Y aquí está el problema de la cuestión. Será capaz este valor del boxeo francés de vencer a Galiana? Estos hombres en pleno ascenso, que luchan con evidente alarde de cualidades para ganar una situación en el concierto europeo, como antes la han ganado en el suyo nacional, son precisamente los más temibles para los mejor situados y que vienen manteniendo una posición de privilegio, como en el caso de Galiana.

No estará, pues, de más, que Galiana se tome en serio el contrincante que el próximo miércoles tendrá ante sí, porque la ambición normal de Santanbein y su moral al subir al ring, pueden ser problemas que Galiana hará bien en no minimizar de antemano y no confiarse demasiado.

En la pelea de semifondo van a encontrarse frente a frente dos estilos, con concepciones extraordinarias del boxeo, pero vistas desde diferente plano.

Salcedo viene, según nos han dicho, a convencer al público catalán, que le vió «nacer» como boxeador profesional, y a demostrar que, en España, muy pocos pueden superarle en su categoría. Recordaremos que Salcedo venció y perdió con Ben Buker II, por lo que, en cierto modo, puede considerarse como el más calificado aspirante para disputarle el título a nuestro campeón de ébano. Luego, la extraordinaria campaña de Salcedo por Francia e Italia. En este último país, Salcedo consiguió un resultado adverso a los puntos con

(Continúa en 4.ª pág.)

PULIDORAS ELECTRICAS
todas las potencias. Máquinas y accesorios para pulimentación
Sanchiz Bueno, S. A.
PLAZA TETUAN, 19/20 TELEFONO 25 44 43

¿SERAN SUFICIENTES

las marrullerías de Willy Martín, para contrarrestar los potentes cabezazos

de Pepe Tarrés?

ESTA MAÑANA EN EL PRICE

EL PROGRAMA DE LA REUNION

Rubio — Miret
Valero — Brunet
Beny — Mateu
Lacoma — Kid Rocha
Tarrés — Willy Martín

* * *

Esa es a grandes rasgos la incógnita más acusada del combate estelar de la matinal de hoy, domingo, en el Price. El saber hasta qué punto la extensa gama de marrullerías del madrileño Willy Martín, con su elevado grado de dureza y violencia en todas y cada una de sus intervenciones, será suficiente para contrarrestar ese impetuoso estilo arrollador del cuádruple campeón de Cataluña y España, que es Pepe Tarrés, siempre en posesión de esa demoledora arma que son sus potentes cabezazos, fulminados a modo de contudentes mazazos, capaces por sí solos de mandar al país de los sueños al más resistente de sus contrarios.

Sin embargo, queda por encima de toda duda el que este choque está llamado a transcurrir por los senderos de la dureza y emoción, habida cuenta de que

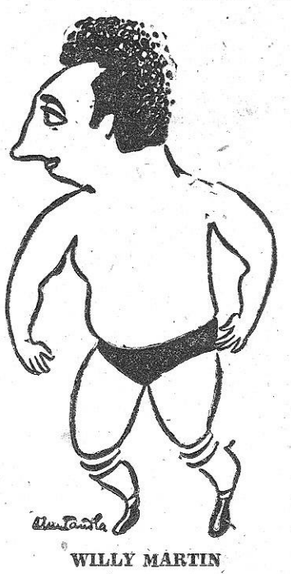

WILLY MARTIN

el madrileño no es hombre, ciertamente, que vuelva fácilmente la espalda a sus adversarios, aun a sabiendas muchas veces de que en el duelo lleva la peor parte, que desde luego intenta siempre compensar con esas marrullerías, siempre censurables, fruto sin embargo de su temperamento irrefrenable que de una mala intención premeditada.

En el semifondo, una vez más el contraste de estilos entre un hombre de magnífica constitución física y maneras elegantes, cual es el campeón de Portugal, Kid Rocha, y el tempestuoso Lacoma. Contraste de estilos, repetimos que puede llevarnos a una pelea de muy interesantes matices, de manera especial si el lusitano, frente a tan duro escollo, es capaz de repetir actuaciones pasadas y bien recientes que le han llevado a conquistar de una manera definitiva el favor de los aficionados barceloneses.

Anteriormente, en el tercero de la reunión, Beny, la nueva revelación del «catch» regional, imbatido todavía desde que aban-

(Continúa en 4.ª pág.)

CINE - EL MUNDO DEPORTIVO

X FESTIVAL DE CANNES

Rusia, con «El cuarenta y uno», Hungría, con «Dos confesiones» y Alemania Federal, con «Rosa Bernd» ocupan la pantalla del Festival

La película con la cual los rusos han entrado a la ofensiva — encaja ahí tanto más el término cuanto que el film bélico parece hallarse nuevamente en «vogue», aquí —ha causado sensación. Se llama «El cuarenta y uno». Y no la ha causado por su riqueza de colorido, pues que al gran sentido pictórico del film ruso estamos acostumbrados, ni ha sido por su impecable realización, que también nos es familiar, sino por ser esencialmente un film de amor, de amor «a la burguesa», con todos aquellos prejuicios y aquellas convenciones que eran consideradas como exclusivo partrimonio occidental. Si unos años antes le hubieran dicho a usted que vería en un film ruso, a una bolchevique de primera hora, una «tiradora» de élite del ejército rojo, enamorarse perdidamente de un oficial, blanco, de un enemigo del régimen que a sangre y fuego se estaba imponiendo, seguramente habría soltado usted una carcajada. Pues así ocurre en esta película que parece coincidir con la época de «desestalinización», y que si no carece del fondo comunista propio de las películas de su procedencia, incurre en todos aquellos tópicos burgueses que tanto venían denunciando y condenando como caducos los propagandistas occidentales del régimen moscovita. El film, pues, ha sorprendido por su tema, por la forma como es expresado, pero, al propio tiempo ha causado impresión por su factura, por los ricos matices del colorido, cada día más natural, por su estupenda fotografía, que abunda en artísticas composiciones, y por la sobria, contenida y ajustada interpretación que hacen los intérpretes de los personajes respectivos.

La obra, que tiene indiscutible interés, que da plena sensación de la madurez de un cine cada día más en su punto — lastrado torpemente, muchas veces, por el afán de proselitismo — habrá de ser, a no dudarlo, una de las que mayormente contarán a la hora de los premios. Hasta el momento presente, desde el punto de vista realización, es acaso la mejor obra que se ha dado en este Festival.

El film húngaro «Dos confesiones» parece inspirado en el de Cayatte «Antes del diluvio», y versa también sobre la infancia delincuente, cargando una vez más las culpas a los padres que no han sabido convenientemente elevarlos. No deja de mostrarnos algunos pasajes de cierto interés y hace gala de un apreciable estilo narrativo, pero manifiesta abundantes fisuras en su desarrollo, y no alcanza la solidez de las obras de consideración. La interpretación es en conjunto bastante correcta.

La Alemania Federal irrumpió luego con «Rosa Bernd», una de las películas que aquí, sobre el papel, se tenían como más importantes. Los nombres de María Schell en el papel central, con Wolfang Staudte en la dirección, invitaban a esperar una obra de gran calibre. Se olvidaba, sin embargo, que se nos iba a enfrentar con un «melo», sin duda magistralmente realizado y conducido, pero melodrama al fin y al cabo, con todas sus consecuencias. No tratamos de restar méritos a una película que sin ninguna clase de duda posee cuantiosos valores de todo orden, pero interesa situar las cosas en su punto para no incurrir en confusiones. La trama de «Rosa Bernd» presentaba desde un principio determinadas limitaciones que ni un director inteligente ni una gran calidad interpretativa eran capaces de superar, porque se encontraba en su misma esencia. Hay en el film una pintura crudísima del egoísmo y del cinismo masculinos, frente a la dulzura y sensibilidad humana de la mujer. Es la vida desgraciada de una mujer, elevada por un padre de puritanismo exacerbado, que cae en manos de dos hombres sin escrúpulos el uno, egoísta el otro, que la enfrentan con el más brutal destino. Perdida su inocencia, conocedora de la maldad humana, la joven partirá luego, sola, inerme, hacia una vida sin horizontes y sin ilusiones.

El film es cuidado con un rigor extremado, realista e impresionante la atmósfera, equilibrado el desarrollo, sin mostrar debilidades. Fotografía y colorido son también muy buenos. María Schell, a quien por lo visto le toca en suerte vivir personajes de esencia zoliana después de su gran interpretación en «Gervaise» ha dado toda la medida de sus recursos artísticos inagotables, poniendo en su personaje una emoción comunicativa tremenda. Entonado el resto de la interpretación con Raf Vallone, Leopold Biberti y Kathe Gold.

José Sagré.

MARIA FELIX Y JORGE MISTRAL EN LA CIMA DE SU CARRERA ARTISTICA

María Félix se presenta nuevamente en «Camelia», película sin duda de mejor interpretación que la hermosísima actriz ha realizado en toda su carrera artística. Afirmar esto, habiendo sido tantas las películas de María Félix, podría parecer una frase publicitaria, pero la realidad es que «Camelia» recorre triunfalmente las pantallas del mundo. La trama argumental de esta película está inspirada en la romántica novela de Alejandro Dumas (hijo) «La dama de las camelias». La acción transcurre en la época actual y se narra la turbulenta existencia de una actriz de moda y sus amores con un torero.

Por primera vez actúa junto a la deslumbrante María Félix, el galán Jorge Mistral. «Camelia», realización de Roberto Gavaldón, con fotografía de Gabriel Figueroa, presentada por Suevia Films-Cesáreo González, se estrenará, mañana, lunes, en los cines Capitol, Metropol y Bosque.

Capitol-Metropol-Bosque

LUNES, GRANDIOSO ESTRENO



UNA MUJER MALDITA POR SU PASADO, CODICIADA POR SU HERMOSURA Y DESPRECIADA POR EL UNICO HOMBRE A QUIEN ELLA AMO. (No apta menores)

Además, en CAPITOL y BOSQUE: «HISTORIAS DE LA RADIO» con Francisco Rabal y Margarita Andrey

En FANTASIO

«El Quinteto de la muerte»

Director:
Alexander Mackendrick
Intérpretes:
Alec Guinness
Cecil Parker
Herbert Lom
Peter Sellers
Danny Green
Producción:
Organización Rank
Distribuída por:
Chamartín

Las sutilezas, las ironías y la causticidad del humor británico, reflejadas en el asunto de una película, cuando ésta es vertida al castellano y preparada para su presentación en nuestra patria, obligan al espectador español a permanecer muy atento a los menores detalles de acción y diálogo, así como en constante gimnasia mental para no perder el hilo de la humorada ni el agudo sentido de la sátira, pues sólo penetrando en el mismo, pueden estimarse debidamente piezas humorísticas como este «Quinteto de la Muerte», de concepción y expresión específicamente inglesas y cuyo asunto especula con ese tipo de comicidad conseguida sobre la base de causas inversas, es decir, con un clima terrorífico, con cargo a las más desconcertantes piruetas.

Parodiando el cine de retorcidos complejos criminales, Alexandre Mackendrick cuenta en «El Quinteto de la Muerte» una peripecia, cuyo ingenioso planteo está fuera de discusión, al igual que los matices y las motivaciones con que esmalta la expresión de la idea. Pero en el cine, el humorismo, lleno de capciosas intenciones, de los ingleses, tiene casi siempre una traducción difícil y se hace necesario que el espectador complete con su intuición muchos matices que son substanciales y que en su transporte al diálogo español quedan un tanto desvaídos.

La idea, los personajes de caprichoso perfil caricaturesco y la atmósfera de que los ha rodeado Mackendrick, son buenos impactos de esta película, en cuya composición formal, se evidencia la pericia del citado director, sí que también la tendencia de los ingleses a jugar con la elasticidad de ciertas situaciones, exprimiéndolas con reiteración, sí bien ello queda salvado por la personalidad en todos sus intérpretes sin excepción, que se rebañan en la salsa de la humorada, presididos por Alec Guinness, en tanto que la acción saca punta a una jocosa tragedia, en la cual los victimarios se convierten en víctimas y la presunta víctima en usufructuaria del producto de un sensacional atraco.

Un Technicolor muy matizado abunda en los aciertos de la ambientación. L. C.—

En ALEXANDRA y ATLANTA

«Juanillo, papá y mamá»

Dirección:
Juan Alberto
Intérpretes:
Miguel Angel Rodríguez
Lina Rosales
Conrado San Martín
Produción:
P. C. Brío-J. López Patiño
Distribuída por:
Selecciones Capitolio

Las películas «de niños» tientan una y otra vez a nuestros productores, guionistas y directores, que buscan — con el recuerdo de algún famoso éxito popular — una repetición triunfal. Esta búsqueda debió de inspirar a los realizadores de «Juanillo, papá y mamá», película salida de los estudios secundarios y cuyos exteriores se localizaron en Arbucias y Llagostera.

El argumento del film está presidido por un simplismo expositivo absoluto. Todo sigue una línea sencilla, sin esfuerzos imaginativos. Se advierte la tendencia al estilo italiano en las descripciones del ambiente pueblerino, de sus habitantes, de los niños. Intentóse satirizar y poetizar, a la vez, utilizando algunos personajes caricaturescos — el militar retirado, el alcalde y su mujer, el guardia — y centrando las notas en la graciosa figura de «Juanillo».

El guión literario — de Suárez Carreño y Giovanni D'Eramo — hilvana las pequeñas anécdotas mediante el empleo de recursos perfectamente identificables, trayendo constantemente a primer plano a «Juanillo», el niño huerfano con mucha imaginación, que Miguel Angel Rodríguez interpreta acertadamente.

Julio Salvador y Juan Alberto, han dirigido conjuntamente la «puesta en pantalla». Opinamos que se les escapa la auténtica gracia de ciertos personajes y situaciones, sustituída por una sátira desorbitada, de efectividad dudosa. Igualmente, en determinados momentos, prestan demasiado interés a cultivar la nota sensible. Por lo demás, la técnica formal que emplean es muy correcta en los encuadres y en la elección de paisajes. El ritmo narrativo, en general, es reposado.

Señalada la buena interpretación del niño protagonista, «héroe» de la ingenua historieta, consignemos la presencia de Lina Rosales y Conrado San Martín — doblado por la voz de Juan Manuel Soriano — y de otros actores del cine barcelonés que actúan con su mejor voluntad.

El conjunto de valores de «Juanillo, papá y mamá» adquiere, en suma, un tono discreto, del que sobresale la magnífica fotografía del operador Antonio Macasoli.

PEDRO BALART CODINA

UNO, DOS... UNO, DOS... Y CAMPE QUIEN PUEDA

En cualquiera de las lenguas del mundo, «disciplina» es una palabra fuerte, desagradable, hasta que se tiene uso de razón y sentido de la responsabilidad. Sin embargo, ella era muy grata al joven viudo barón Trapp, antiguo marino, que educaba a sus siete pequeños hijos — dos varones y cinco hembras — como si fuesen cadetes de una Academia naval. El uniforme era bonito, pero demasiado monótono, tanto más cuanto que no podían ensuciarselo, y casi se olvidaban de sus nombres patronímicos porque siempre los llamaba a toque de silbato. Los hacía formar, les pasaba revista, en suma, les hacía imposible la vida infantil, aunque siempre con el mejor deseo. Pero un día llegó María, que sabía de rezos y canciones mas no de ordenanzas militares, y dijo: «¡Campe quien pueda...!» Y entonces los pequeños Trapp se crecieron y fueron mejores.

«La familia Trapp», película en eastmancolor que Mundial Film presenta en los cines Windsor y Pelayo, cuenta con el más fino y delicioso estilo cordial los episodios verídicos de una familia reconocida universalmente como modelo; pero no lo hace al modo de una crónica estricta, sino con el ameno desenfado de una novela blanca cuyos sucedidos, siendo reales, parecen inventados.

Enlace Hernández - Odina



En la Iglesia Parroquial de Santa Madrona, el pasado viernes, contrajeron matrimonial enlace la bella y distinguida señorita Concepción Odina Amigó, con el joven don Tomás Hernández Ros, hijo de nuestro querido amigo y compañero don Bartolomé Hernández López, mecánico de nuestros talleres.

Tras la misa de velaciones, el reverendo cura párroco, don Luis Triola Esqueu, les impartió la bendición que les unía en santo e indisoluble lazo a la que siguió una sentida plática. Y como en toda boda solemne hubo acompañamiento de órgano durante la Santa Misa, muchas flores, marcha nupcial y la avalancha de felicitaciones a las cuales, como es natural, EL MUNDO DEPORTIVO en pleno une la suya.

Apadrinó a los contrayentes don Jaime Mir Seriñá, también querido amigo y compañero nuestro, y actuaron como testigos el prestigioso doctor don Luis Condom y don Antonio Espallargas López.

Tras el banquete de bodas la feliz pareja salió para Italia donde pasará su luna de miel, que deseamos sea interminable. Y nada más que reiterar al nuevo matrimonio y a sus dichosos progenitores, los paternos don Bartolomé Hernández y doña Josefa Ros, y los maternos don Sebastián Odina y doña Magdalena Amigó, nuestra cordial felicitación por tan venturosa efemérides familiar.

LETRAS

Tres piezas de Cocteau

El árbitro de todas las artes que es para algunos en Francia, Jean Cocteau, defrauda un tanto cuando leemos sus piezas teatrales. El hombre de oficio, ducho en la técnica, supera en mucho al artista realizador y poco le velen, si juzgamos con exigencia de acuerdo con su fama, los matices — mejor, los recursos de matiz — para renovar — punto fresco en la almohada, según la frase de Strawinsky — las directrices escénicas como así se propone en los prefacios y notas precedentes a las obras que con esfuerzo de contradicción, después de «Antígona», «Romeo y Julieta», «Orfeo», «El buey en el tejado», «Parada», «Los novios de la torre Eiffel», «La máquina infernal» y «Los caballeros de la tabla redonda», comienzan el fin de su curva: «Ojalá recobrara yo el equilibrio perdido entre la sala y la escena; ojalá escribiera grandes piezas sutiles y tentara a los grandes actores con grandes papeles». Los ambientes, los mundillos que presenta, anemiados, escasos de interés, serán en todo caso, un documento más entre otros tantos, crónicas del tiempo que se ha vivido — ¡y perdido! — en el país vecino, pero jamás una obra que levante el espíritu o que lo agobie, que a la postre, es un estímulo de reacción. Por el contrario, nos resbalan. Simple y lamentablemente. Demasiada tinta — aunque Cocteau consiga el estilo apetecido recortando el diálogo — y poca sangre. Uno no cree en la palabra directa cuando se ha ido a la busca y captura de la misma. Las pasiones amorosas de sus personajes se angostan, se gastan con la manifestación reiterada; y los odios, las incompatibilidades, van debilitándose, deshaciéndose en lluvia de grititos histéricos. Una sensibilidad y un enfoque más o menos personal, al servicio de una inteligencia intoxicada de literatura y de vida literaria, dará fatalmente, resultados mediocres distantes del acreditado punto medio francés que elogiaba el domingo próximo pasado, en las piezas rosas y negras de Anouilh.

El volumen que vengo a leer, contiene tres piezas de clima distinto: «Los padres terribles», «Los monstruos sagrados» y «La máquina de escribir» Creo que en ninguna de las tres alcanza lo que se proponía. Atendiendo a los prefacios, repito. «Los padres terribles» es un ensayo de drama — o tragedia — en plan de comedia con nudo de «voudeville» — confiesa el autor — «si la marcha de las escenas y la mecánica de los personajes no fueran dramáticos». A mi parecer, el nudo de «voudeville» es notorio y en cambio, el dramatismo de las escenas y la mecánica de los personajes — amanerados cristobitas en repetidas ocasiones — harto solapado. Y el suicidio de Yvonne, la madre, perfectamente gratuito. Muere sobre chales y este es un detalle muy Cocteau. «Los monstruos sagrados» no corresponden a la magnitud del título y la obra queda en comedia de antiguo régimen, sin otra sorpresa que la del final del primer acto, motivada por el embuste de Liane, una «peste» muy Hollywood que es un hueso para la damita que la represente por ser mero producto de la peripecia argumental. Y en cuanto a «La máquina de escribir», que pretende pintar «la terrible provincia feudal», anterior a la guera mundial, «provincia cuyos vicios e hipocresía, impulsan a unos a defenderse mal, a otros (la juventud fantasiosa) a convertirse en mitómana», es por no haberlo conseguido, una comedia entretenida con suicidio final tan inesperado como injustificado. Tanto o más que el de «Los padres terribles». Otro pistoletazo a lo Cocteau que antojándosenos de aire comprimido, anuncia la sonrisa de la actriz al subir el telón para recoger los aplausos.

J. M.ª CID PRAT

TEATRO

Ante un nuevo acontecimiento teatral

Gracias a la gentileza de la empresa de la Sala Mozart, el próximo martes, por la noche, el público barcelonés conocedor del buen teatro, podrá asistir a un nuevo acontecimiento en dicha sala. Se trata de la obra de un solo personaje «La muñeca muerta», original del brillante e inteligente autor Horacio Ruiz de la Fuente, que ha conseguido muy resonantes éxitos en América con «Bandera negra», otra obra de un solo personaje y que en «La muñeca muerta», aborda un tema atrevido, de gran vigor dramático y de una calidad humana y literaria, digna de los elogios que ha merecido en cuantas poblaciones españolas se ha dado a conocer esta obra. «La muñeca muerta», necesitaba un intérprete, cuyas dotes artísticas, brío dramático y expresión exacta concurren en Antonio Pugn, actor de la buena escuela de Antonio Vico y Manuel González, con los que estuvo muchos años, su éxito en este monólogo de Horacio Ruiz de la Fuente, le ha situado en la primera fila de la nueva generación artística y el público de Barcelona podrá apreciar sus méritos interpretativos en «La muñeca muerta», el próximo martes, en la Sala Mozart.

Representación teatral en el Ateneo Católico de San Gervasio

Para el próximo domingo por la tarde está anunciado en el Ateneo Católico de San Gervasio, el estreno de «Assaig General», comedia cómica original del popular humorista y dibujente, José Escobar. La divertida producción de Escobar será interpretada por el Cuadro Escénico de la Entidad, con la colaboración de las primeras figuras de la escena, M.ª Matilde Almendros y Juan Velilla, bajo la dirección del renombrado realizador Esteban Polls.

GALGOS

ESTA TARDE, EN EL CANODROMO PABELLON, LA FINAL DEL I PREMIO DE PRIMAVERA

En el transcurso de la gran reunión anunciada para la tarde de hoy en el popular Canódromo Pabellón, de la Avenida de José Antonio, se disputará la carrera final del I Premio de Primavera, interesantísima competición organizada por la Federación Española y reservada a galgos de primera categoría.

Los galgos que se alinearán en la gran carrera de esta tarde en el Canódromo Pabellón son los que quedaron en los tres primeros lugares en las semifinales disputadas el pasado viernes, y en un gran tiempo: 24'50 en los 325 metros.

El número que les ha correspondido para la final de hoy a sus participantes, es el siguiente: 1, Sevilla III; 2, Rambling Paddy; 3, Jhonny Baster; 4, Quite Fast; 5, Pound Lane Lass, y 6, Rambling Tony.

Los tres primeros clasificados correrán el próximo día 23, en representación del Canódromo Pabellón enfrentados a los tres primeros de la final del Loreto, en la pista de este Canódromo.

NOTAS BARCELONESAS

DIPUTACION PROVINCIAL

LA CONSTITUCION DEL PATRONATO NACIONAL DE LA MONTAÑA DE MONTSERRAT

Presidente, Excmo. señor don Camilo Alonso Vega, ministro de la Gobernación; vicepresidente, excelentísimo señor don Joaquín Buxó de Abaigar, presidente de la Diputación Provincial; vocales diputados provinciales, Ilmo. señor don Juan Prat Pons, Ilmo. señor don José María Pons Guri, Ilmo. señor don Claudio Colomer marqués e ilustrísimo señor don Rosendo Peitx Jordana; vocales representantes del Monasterio, Excmo. señor don Mariano Calviño S. Gras, Ilmo. señor don José María Pi Suñer, excelentísimo señor don Felipe Bertrán Güell, señor don Andrés Ribera Rovira y señor don Mariano Iglesias y de Abadal; vocales jefes de Servicios del Estado, Ilmo. señor don Francisco de A. Laborda Ibáñez, delegado de Hacienda de esta provincia; Ilmo. señor don Federico Segarra Benet, ingeniero jefe de Obras Públicas de esta provincia; Ilmo. señor don Carmelo Monzón Mosso, representante del Patrimonio Forestal del Estado, e ilustrísimo señor don José María Dexeus Roca, ingeniero jefe del Servicio Forestal de esta provincia, y vocal representante de los Ayuntamientos, ilustre señor don Pedro Bacarisas Elías, teniente de alcalde del Ayuntamiento de Collbató.

FRONTONES

CHIQUI

Hoy, tarde, a las 4: **TERE - HORTINA** contra **MARUJA - MONSE. MARGARITA - CARMENCITA** contra **FERMI - PETRITA**

Noche, a las 10: **ARAMENDIA - JAUREGUI** contra **ZABALBIDE - CHISTU IV. ROS - ARAMENDIA I** contra **HURTADO - ALCAIDE**

BALONCESTO

Los 'Harlem Globe Trotters' han comenzado su gira europea en Londres

Les veremos nuevamente en España, el próximo agosto

Los fabulosos negros de Abe Saperstein, tras haber jugado en los Estados Unidos la «Serie Mundial» del baloncesto en la que han vencido a la selección de «All Stars» del país —o sea el combinado de mejores profesionales — sobre un conjunto de cincuenta partidos, se encuentran de nuevo en Europa.

El lunes iniciaron en el estadio cubierto de Weembley Pool, en Londres su ya clásica y triunfal «tournée» europea. Durante una semana seguida se exhibirán en la capital inglesa enfrentándose a los «Unite States Srats», sus rivales de este año. En su programa y siguiendo su clásico estilo se intercalan este año ocho sensacionales atracciones que han maravillado a la crítica inglesa que nuevamente ha proclamado el «show» deportivo de los «Globetrotters» como algo único en el mundo.

Después de Londres, los «Harlem» saltarán al vasto y prestigioso «Palais des Sport» de París, en donde juegan otra semana completa. Después de París, iniciarán un itinerario por toda Europa, que comprende Bélgica, Suiza, Austria, Alemania, Suiza, Francia, España y Portugal.

Por lo que respecta a nuestro país la Comisión de Organizaciones Internacionales de la Federación Española de Baloncesto, se ha asegurado la presencia de los «Harlem Globe Trotters» y sus maravillosas atracciones, con el aliciente de que Abe Saperstain ha renovado su cuadro en ambos sectores, y presenta nuevos, grandes ases de color, y nuevas y sensacionales «acts», como la «troupe» china de los «Tongs Brothers», que se asegura que es única con sus malabarismos.

Según nuestras noticias, los Harlem Globe Trotters» estarán en España el próximo mes de agosto y en principio, está asegurada su actuación en San Sebastián, Bilbao, Valencia y Madrid, siendo muy posible que amplíen su radio de acción, si disponen de fechas y se presenten asimismo en Vigo, La Coruña, Santander, Gijón, Pamplona y Zaragoza, ciudades desde las cuales se ha solicitado reiteradamente la actuación del famoso conjunto.

AMPLIFICADORES MOVILES

costa

FACILES DE MANEJO, SEGUROS POR EXCELENCIA

Sans, 435 Teléf. 30 89 52

BARCELONA

PELOTA NACIONAL

Alicante, no; Pamplona, sí

Los aficionados alicantinos, que tanto suspiraban por ellas, se encuentran a la postre sin finales de los campeonatos de España del hogaño...

El frontón corto, si está en condiciones para jugarse en él a mano y a pala corta. En estos últimos ya se viene haciendo. Pero...

Pero el frontón para las especialidades mayores — remonte, pala y cesta punta — no hay posibilidad de que esté en condiciones para que se juegue en él los próximos días 30 de mayo — semifinales — y 2 de julio — finales —, y en consecuencia la Federación Española ha debido volver de su acuerdo y señalar, con tiempo hábil para preparar todo, otra población, que es Pamplona, según estaba ya previsto en la última Asamblea de Federaciones.

Así, pues, será la capital de Navarra, mejor dicho, serán sus hermosos frontones Labrit y Euskal-Jai, los escenarios de los campeonatos de España.

Sentimos lo ocurrido, por los alicantinos, que tan encariñados e ilusionados estaban con la idea de ser testigos de un certamen nacional de esta importancia del que con razón se esperaba podía contribuir poderosamente al fomento y propagación de nuestro sin par deporte en aquella bella ciudad, que cuenta con adalides tan significados como «Seve» Goiburu y muy particularmente con el presidente de su Federación, señor Picazo.

Pero no hay mal que por bien no venga, a los navarros esto les va de perlas, porque les adelanta en un año el placer de ser testigos de las apasionantes pugnas entre los más calificados jugadores aficionados de España. Aparte de que entra muy en lo probable que no sea ventaja nada escasa el desenvolverse en canchas que les son tan propicias sus palacortistas, remontistas y manistas...

¡Seguro, seguro, que a estas horas se calcula en Navarra que la Copa del Generalísimo no está tan lejos como parecía de sus posibilidades! — J. F.

TIRO

Distinción de la F.I.T.A.S.C. a la Sociedad "Tiro de Pichón" y a sus directivos

Estoril. — Coincidiendo con la disputa del Campeonato Mundial de Tiro de Pichón, que se celebra estos días en el Club Internacional de esta ciudad, se reunió la Junta de la F.I.T.A.S.C. (Federación Internacional de Tiro con Armas Deportivas de Caza) a la que asistieron, representando a España, el conde de Teba, miembro de la Comisión de Campeonatos Internacionales, y don Juan Amat Vidal, directivo de la Sociedad «Tiro de Pichón», de Barcelona.

Al presidente de la citada sociedad española, don Rosendo Peitx Jordana, y al directivo don Juan Amat Vidal, les fueron ofrendadas las medallas al Mérito Deportivo concedidas por la F.I.T.A.S.C., el superior organismo internacional, a raíz de la magnífica organización del Campeonato de Europa de 1956, desarrollado en Barcelona. Y también se hicieron cargo de la placa concedido a la sociedad «Tiro de Pichón», así como de la Medalla al Mérito para don José Altet Gual, secretario general de la misma, que en su día le otorgó también la F.I.T.A.S.C.

FUTBOL MINIATURA

Es un deporte nuevo

Lepanto, 264, 4.º D - T. 25 49 16

BARCELONA



CARTELERA

Teatros

LICEO. Telf. 22 46 96. Hoy, tarde, a las 6 DANSES CONCERTANTES (estreno), COPPELIA (3 actos). Martes, noche, THE RAKE'S, PROGRESS y COPELIA (3 actos). Localidades en taquilla.

ALEXIS. A las 6 y 10'45 Séptimo mes del éxito. BOLERO. (No apto.)

APOLO. Tel. 21 59 48. Cía. de revista Jaime Mestres, titular del teatro. A las 6 y 10.45: MI MUJER NO ES MI MUJER, libro de Fco. Prada y Mtro. Mestres (No apto.)

BARCELONA. T. 213751. Compañía de Ismael Merlo. A las 6'15 y 10'45. El mayor éxito cómico del año: POR CUALQUIER PUERTA DEL SOL, de Carlos Llopis. (No apto.)

CALDERON. T. 218030. Cía. Alejandro Ulloa. Hoy, 6.15 y 10.45: EL ALCALDE DE ZALAMEA. Mañana y martes: REINAR DESPUES DE MORIR. Semana próxima: OTELO.

COMEDIA. T. 21 51 72. Cía. Conchita Montes. A las 6'15 y 10'45: EL HOMBRE DEL PARAGUAS. (No apto.)

COMICO. T. 23 33 20. A las 6.15 y 10.45: Conchita Piquer con su maravilloso espectáculo: PUENTE DE COPLAS (Apto.). Dos últimos días. Mañana despedida y noche homenaje a Conchita Piquer, con gran fin de fiesta. (Se despacha para estos últimos días.)

ROMEA. Tel. 21 51 47. Cía. Radiofónica de Madrid, con Margot Cottens y Pedro Pablo Ayuso. 6'15 tarde; noche, 10'45. butacas a 20 Ptas. El exitazo de G. Sautier Casaseca y Luisa Alberca: ¡EN NOMBRE DEL HIJO! (Apta para mayores.)

TALIA. Tel. 23 50 33. Cía. Martínez Soria. Hoy, 6 y 10.45: ANACLETO SE DIVORCIA DE Muñoz Seca y Pérez Fernández. No apto

SALA MOZART. Tel. 214234. Martes 10.45 Presentación de Antonio Puga con el estreno de LA MUÑECA MUERTA, de Ruiz de la Fuente. ¡Apasionante y humana!

VICTORIA. A las 5.45 y 10.45: Lorenzo González y su Orquesta, Pilar y Antonio Pili and Bert, Kay Kike, Wences, Marina Arcos, Tony Jerry, Colette di Lamare, Tita Gracia, Laura Alonso. No apto.

WINDSOR. (T. 286586.) Tarde, 6'30; noche, 10'45: LA BRUJA EN ZAPATILLAS, de Van Druten. (No apto.)

Varios

BAHIA. Ciznellas, 31. T. 23 40 98. Hoy, tarde y noche, grandes bailes Orq. RAMBLERS y sus magníficos cantores JOSITA GRACIA y VICENTE COLLADO.

Cines de estreno

ALEXANDRA. Matinal, a las 11. Tarde, 4. A las 6.30, numerada, y noche, 10.40: JUANILLO, PAPA Y MAMA. (No apto.)

ARCADIA. (Tuset, 14, junto Avenida Generalísimo Franco) Matinal, a las 11. Tarde 4. A las 6.30 numerada. Noche 10.40 LOLA MONTES, por Martine Carol, Peter Ustinov y Anton Walbrok.

ARISTOS. Matinal, 10. Tarde continua, 6'15: DONATELLA (Cinemascope y tecnicolor) y además CUATRO PAGINAS DE LA VIDA. (No apto.)

ASTORIA. (T. 39 28 02) Matinal 11, tarde 4, numeradas 6.30 y 10.40, noche: ANDREA CHENIER. (En Vistavisión y Technicolor) por A. Lualdi y Raf Vallone. (No apta.)

ATLANTA. Matinal, 10. Tarde, desde las 3'45: JUANILLO, PAPA Y MAMA. Además, PORQUE ERES MIA. (No apto.)

BOSQUE. Desde las 4: ¡VIVA ZAPATA! y DELINCUENTES. No apto.

CAPITOL. Matinal 10.30 tarde, desde las 3'30: ¡VIVA ZAPATA! y DELINCUENTES. No apto

COLISEUM. Matinal, 11; tarde, 4; especial, 6'30; noche, 10'30: NO-DO, Música y Jazz, CUENTOS DE ROMA. No apta.

CRISTINA. Matinal, 11; tarde, 4; numeradas, 6'30 y 10'40 noche: ANDREA CHENIER, en Vistavisión y Technicolor, por Antonella Lualdi y Raf Vallone. (No apta.)

FANTASIO. Matinal, 11. Tarde, 4.15. A las 6.45 numerada. Noche 10.45 EL QUINTETO DE LA MUERTE. (Apta.)

FEMINA. Matinal, 11; tarde, 4'30; numeradas, 6'40 y 10'40: AMANECER EN PUERTA OSCURA. (Apta.)

GALERIA CONDAL. (Tech. Ado. mayores). Mañana, cambio programa: Estreno Imágenes, No-Do A y B, Dib. PATITO FEO, UNA VIDA EN LAS VEGAS y MARTIN, EL GAUCHO (Tech. Ado. mayores), Rory Calhoun, Gene Tierney.

KURSAAL. Matinal, 11; tarde, 4'30; numeradas, 6'40 y 10'50: LA DAMA Y EL VAGABUNDO, en Cinemascope. (Apta.)

MEROPOL. 4 tarde. Numeradas a las 6 y 10.30 DELINCUENTES. (No apta.)

MONTECARLO. Matinal 11 Tarde, 4.10. A las 6.30, numerada. Noche; 10.40 (numerado): DONATELLA, y No-Do. (No apto.)

NIZA. Matinal, 10. Tarde continua desde 4: DONATELLA. Además, CUATRO PAGINAS DE LA VIDA y No-Do. No apto.

PARIS Matinal 10.30 tarde, continua desde las 3.45: MANIQUIES DE PARIS (estreno) LA REINA VIRGEN, JARDINES DE ESPAÑA (documental) y No-Do. No apto.

PELAYO. Matinal, 10. Tarde, desde las 3.30, NIEVES TRAIDORAS y LA FAMILIA TRAPP. (Apto.)

WINDSOR PALACE. Matinal a las 11. Tarde, 4, corriente A las 6.30 y noche, 10.30, numeradas: LA FAMILIA TRAPP. (Apta.)

Cines de reestreno

ALONDRA. EL OCASO DE UNA RAZA y SEMIRAMIS. Pantalla panorámica. (Apto.)

AVENIDA. Rex Harrison y Margaret Leighton en 7 ESPOSAS PARA UN MARIDO (tecnicolor) y SAETA RUBIA. (No apto.)

BALMES. Continua 3.20 INOLVIDABLE AMISTAD, EL MUNDO DEL SILENCIO, tecnicolor. Apto. Mañana: EL AMOR LLEGA EN VERANO y TERESA.

BARCELONA. EL OCASO DE UNA RAZA y LA NIÑA DE LA VENTA. (No apto.)

CATALUÑA. Matinal, a las 10; tarde, continua. En exclusiva. Ultimo día de: LA PANADERA Y EL EMPERADOR y EL MILLONARIO (ambas en tecnicolor). (Apto.) Lunes: NO TE FIES DE TU MARIDO y TODOS SOMOS NECESARIOS.

CERVANTES. EL OCASO DE UNA RAZA y PEPE, EL TORO. (No apto.)

CHILE. SOLO ANTE EL PELIGRO y SEMIRAMIS. (Apto.)

DORADO. Matinal, 10. Tarde continua YO TENIA 7 HIJAS (4.05, 7.30 y 11) y SEMIRAMIS (5.50 y 9.20). No apto.

ESPAÑOL. Matinal, 10. Tarde, continua: YO TENIA 7 HIJAS (Ferraniacolor) EL ENIGMA DE UN DIARIO. (No apto.)

EXCELSIOR. Matinal 10 Continua 3.20. INOLVIDABLE AMISTAD y EL MUNDO DEL SILENCIO tecnicolor. Pr. apto.

FLORIDA. BRIGADOON en cinemascope y MUCHACHAS DE VIENA. (Apto.)

GOYA. Matinal, 10. Tarde, continua. En exclusiva: J. Marais y Dany Robin en ILUSION DE MEDIANOCHE y PASAJE A VENEZUELA (Iriscope). (No apto.)

GRANVIA. BRIGADOON en Cinemascope y POSESION. No apto. (pantalla panorámica)

INTIMO. SEMIRAMIS y POSESION. No apto.

IRIS. Matinal, 10. Tarde continua: 7 ESPOSAS PARA UN MARIDO y SAETA RUBIA. (No apto.)

MALDA Matinal, 10.15. Tarde, continua PARA SIEMPRE y UN REVOLVER SOLITARIO. (No apto.)

MANILA. AIDA (tecnicolor) y JOHNNY, EL COBARDE. (No apto.) Lunes: CASTA DIVA y EL BURLADOR DE SICILIA.

MARYLAND. Matinal 10 Continua 3.20. INOLVIDABLE AMISTAD y EL MUNDO DEL SILENCIO tecnicolor. Pr. apto.

MIRIA. EL OCASO DE UNA RAZA y PEPE, EL TORO. (No apto.)

MISTRAL. YO TENIA 7 HIJAS (Ferraniacolor) y LA LEGION DEL SILENCIO (No apto.)

MUNDIAL. BARBA AZUL y LA LUPA. (Apto.)

NURIA. BRIGADOON en cinemascope, y POSESION. (No apto.)

NUEVO. Matinal, 10.30. Tarde, continua: LAS LOCURAS DE TIN-TAN y NAPOLEON. No apto.

PALACIO DEL CINEMA. Matinal, a las 10; tarde, continua. Ultimo día de: NAPOLEON (4'25 y 9) y VIAJE DE NOVIOS (3, 7'15 y 11'45) (ambas en tecnicolor). (No apto.) Lunes: LA HERIDA LUMINOSA y PAPA, MAMA... LA MUCHACHA Y YO.

PRINCESA. Cinemascope: BRIGADOON tecnicolor y UN TRAJE BLANCO. (Apto.) Lunes: LA MUJER MAS GUAPA DEL MUNDO y LA BRUJA.

PRINCIPAL. (Gracia.) UN TRAJE BLANCO y LA BRUJA. No apto.

PROYECCIONES. BARBA AZUL y LA LUPA. (Apto.)

RAMBLAS. Matinal, 10. arde, continua: SAETA RUBIA y 7 ESPOSAS PARA UN MARIDO Pr. apto.

REX. NAPOLEON (Eastmancolor) y LAS LOCURAS DE TIN-TAN. No apto.

TETUAN. UN TRAJE BLANCO y MUCHACHAS DE VIENA (Apto.)

VERDI. Telf. 285139. Matinal, a las 10.30. Tarde, 3.45. Noche 9.45 BRIGADOON y MUCHACHAS DE VIENA No-Do. (Apto.) Mañana: BARBA AZUL y LA LUPA. No-Do. (Apto.)

VERGARA. T.

VUELTA CICLISTA A ESPAÑA

Gran Premio Firestone

ORGANIZACION EL Mundo Deportivo CON PRENSA REUNIDA

CLASIFICACION DE LA ETAPA
Premio INDUSTRIAS DE MENDOZA, S.A.

1.	BAENS (Bélgica)	5—55—28
	Promedio: 33'800 kilómetros por hora.	
2.	ITURAT (Pirenaico)	5—59—30
3.	NENCINI (Italia)	id.
4.	BONI (Italia)	id.
5.	SUAREZ (Centro-Sur)	id.
6.	ROSSEEL (Bélgica)	id.
7.	ADRIAENSSENS (Bélgica)	id.
8.	MICHELENA (Cántabro)	id.
9.	MASIP (Pirenaico)	id.
10.	A. BARRUTIA (España)	id.
11.	BAHAMONTES (España)	id.
12.	HOORELBECKE (Francia)	id.
13.	MALLEJAC (Francia)	id.
14.	BOTELLA (España)	id.
15.	BAUVIN (Francia)	id.
16.	ACORDI (Italia)	id.
17.	FORNARA (Italia)	id.
18.	COMPANY (España)	id.
19.	FERRAZ (España)	id.
20.	LOROÑO (España)	id.
21.	DOTTO (Francia)	id.
22.	VAN CAUTER (Bélgica)	id.
23.	BARBOSA (Portugal)	id.
24.	AIZPURU (Cántabro)	id.
25.	MORALES (Cántabro)	id.
26.	M. RODRIGUEZ (Cántabro)	id.
27.	GOMEZ MORAL (Centro-Sur)	id.
28.	HERNAN (Centro-Sur)	id.
29.	MORENO (Centro-Sur)	id.
30.	MOTOS (Centro-Sur)	id.
31.	ESCOLA (Pirenaico)	id.
32.	A. SANT (Pirenaico)	id.
33.	C. BARRUTIA (Cántabro)	id.
34.	B. RUIZ (Mediterráneo)	id.
35.	DA SILVA (Portugal)	id.
36.	CAMPILLO (Pirenaico)	id.
37.	CRESPO (Pirenaico)	id.
38.	GEMINIANI (Francia)	id.
39.	WALKOWIAK (Francia)	id.
40.	SERRA (España)	id.
41.	E. RODRIGUEZ (Cántabro)	6—05—33
42.	H. VIDAURRETA (Cántabro)	id.
43.	FERLENGHI (Italia)	id.
44.	GALDEANO (España)	6—15—57
45.	BENEDETTI (Italia)	id.
46.	GUZMAN (Centro-Sur)	id.
47.	PEREZ LASHERAS (Centro-Sur)	id.
48.	SANEMETERIO (España)	6—18—45
49.	FERREIRA (Portugal)	id.
50.	TROBAT (España)	id.
51.	ASIRELLI (Italia)	6—18—54
52.	BARONI (Italia)	6—21—08
53.	TOGNACINI (Italia)	id.
54.	DELEDDA (Francia)	id.
55.	PLATEL (Francia)	id.
56.	CASTELLS (Mediterráneo)	id.

CORREDOR RETIRADO EN EL CURSO DE LA ETAPA
MARIGIL (Mediterráneo).

CLASIFICACION POR EQUIPOS DE ETAPA

1.	BELGICA	17—53—28
2.	PIRENAICO	17—58—00
3.	ITALIA	17—58—30
4.	ESPAÑA	id.
5.	FRANCIA	id.
6.	CANTABRO	id.
7.	CENTRO-SUR	id.
8.	PORTUGAL	18—17—45

CLASIFICACION DE LA ETAPA
CORREDORES REGIONALES
"PREMIO LUBE-NSU"

1.	ITURAT (Pirenaico)	5—59—30
2.	SUAREZ (Centro-Sur)	5—59—30
3.	MICHELENA (Cántabro)	5—59—30

Clasificación de Equipos Regionales por Etapas
PREMIO ELECTROFIL

1.	PIRENAICO	17—58—00
2.	CANTABRO	17—58—30
3.	CENTRO-SUR	17—58—30

CLASIFICACION GENERAL
Premio Firestone

1.	LOROÑO (España)	78—25—25
2.	BAHAMONTES (España)	78—32—36
3.	RUIZ (Mediterráneo)	78—33—59
4.	DA SILVA (Portugal)	78—38—57
5.	GEMINIANI (Francia)	78—41—32
6.	MORENO (Centro-Sur)	78—43—08
7.	ADRIAENSSENS (Bélgica)	78—44—03
8.	FORNARA (Italia)	78—48—13
9.	A. SANT (Pirenaico)	78—49—53
10.	NENCINI (Italia)	78—50—24
11.	WALKOWIAK (Francia)	78—51—20
12.	BOTELLA (España)	78—52—31
13.	BONI (Italia)	78—54—16
14.	ITURAT (Pirenaico)	78—54—32
15.	BARBOSA (Portugal)	78—57—42
16.	DOTTO (Francia)	79—00—07
17.	BAENS (Bélgica)	79—04—41
18.	MORALES (Cántabro)	79—04—55
19.	BAUVIN (Francia)	79—05—04
20.	MASIP (Pirenaico)	79—08—57
21.	MALLEJAC (Francia)	79—11—28
22.	FERRAZ (España)	79—12—56
23.	ESCOLA (Pirenaico)	79—16—50
24.	SUAREZ (Centro-Sur)	79—24—22
25.	AIZPURU (Cántabro)	79—24—52
26.	A. BARRUTIA (España)	79—29—29
27.	CAMPILLO (Pirenaico)	79—30—03
28.	ROSSEEL (Bélgica)	79—34—07
29.	TROBAT (España)	79—38—11
30.	M. RODRIGUEZ (Cántabro)	79—38—14
31.	ACCORDI (Italia)	79—43—03
32.	H. VIDAURRETA (Cántabro)	79—44—03
33.	MICHELENA (Cántabro)	79—48—38
34.	GALDEANO (España)	79—48—59
35.	CRESPO (Pirenaico)	79—54—16
36.	VAN CAUTER (Bélgica)	79—55—52
37.	SERRA (España)	79—56—48
38.	HOORELBECKE (Francia)	79—57—23
39.	COMPANY (España)	79—58—19
40.	BENEDETTI (Italia)	80—01—55
41.	TOGNACINI (Italia)	80—05—43
42.	GOMEZ MORAL (Centro-Sur)	80—07—21
43.	MOTOS (Centro-Sur)	80—07—44
44.	FERLENGHI (Italia)	80—12—04
45.	HERNAN (Centro-Sur)	80—12—54
46.	E. RODRIGUEZ (Cántabro)	80—20—20
47.	C. BARRUTIA (Cántabro)	80—25—50
48.	BARONI (Italia)	80—41—54
49.	PEREZ LASHERAS (Centro-Sur)	80—42—04
50.	DELEDDA (Francia)	80—53—53
51.	SANEMETERIO (España)	80—54—16
52.	GUZMAN (Centro-Sur)	81—00—33
53.	PLATEL (Francia)	81—01—52
54.	ASSIRELLI (Italia)	81—01—55
55.	FERREIRA (Portugal)	81—03—00
56.	CASTELLS (Mediterráneo)	81—41—34

RESTAURANTE PEIXEROT PENSION
Teléf. 189 Teléf. 190

VILLANUEVA Y GELTRU

CLASIFICACION GENERAL
CORREDORES REGIONALES
Trofeo VINILAC
PINTURA PLASTICA
MACHIMBARRENA Y MOYUA

1.	B. RUIZ (Mediterráneo)	78—33—59
2.	MORENO (Centro-Sur)	78—43—08
3.	A. SANT (Pirenaico)	78—49—53

CLASIFICACION GENERAL DE EQUIPOS
PREMIO DE LAS NACIONES
TROFEO "MARCA"

1.	PIRENAICO	234—54—30
2.	ITALIA	235—08—15
3.	ESPAÑA	235—32—32
4.	FRANCIA	236—05—41
5.	BELGICA	236—37—52
6.	CENTRO-SUR	236—52—41
7.	CANTABRO	237—02—39
8.	PORTUGAL	238—54—22

CLASIFICACION GENERAL
DE EQUIPOS REGIONALES
"Premio AGROMAN"

1.	PIRENAICO	234—54—30
2.	CENTRO-SUR	236—52—41
3.	CANTABRO	237—02—39

PASO POR EL ALTO DEL JAIZQUIBEL (segunda categoría)

1.	BAHAMONTES	3 puntos
2.	DOTTO	2 »
3.	LOROÑO	1 »

ALTO DE VIDANIA (tercera categoría)

1.	BAHAMONTES	2 puntos
2.	ITURAT	1 »

PREMIO DE LA MONTAÑA:
ORBEA Y CIA. GARATE, ANITUA Y CIA.
BEISTEGUI HERMANOS

1.	BAHAMONTES	20 puntos
2.	MORALES	15 »
3.	LOROÑO	14 »
4.	DA SILVA	9 »
5.	AIZPURU	8 »
6.	CHACON	7 »
7.	RUIZ	6 »
8.	GEMINIANI	4 »
9.	H. VIDAURRETA	4 »
10.	FERRAZ	4 »

Premio SIGA
("MAILLOT" VERDE)

1.	ITURAT	155 puntos
2.	NENCINI	167 »
3.	BAUVIN	207 »
4.	BAHAMONTES	209 »
5.	ADRIAENSSENS	230 »
6.	LOROÑO	235 »
7.	MORALES	263 »
8.	GEMINIANI	267 »
9.	BONI	275 »
10.	WALKOWIAK	297 »

SERVICIO DE INFORMACION Y ENLACE: MOTOS MOVESA-PEUGEOT

SERVICIO OFICIAL AVITUALLAMIENTO: TULIPAN

CRONOMETRAJE OFICIAL: RELOJ NIVADA

Los ocho españoles para la Vuelta a Italia son todos «Faema» capitaneados por Miguel Poblet

Se saben ya los nombres de los corredores contratados para la Vuelta a Italia, que empieza el próxima sábado, día 18 del actual. Son los siguientes: Miguel Poblet, Botella, Serra, Iturat, Chacón, Company, Galdeano y Ruiz.

Los ocho corredores pertenecen al Grupo Deportivo Faema y al C. C. Granollers—Faema.

Parece que en esta ocasión la inscripción ha sido tratada directamente entre los organizadores italianos y los corredores. Poblet fué la primera ficha que aseguró Torriani. Por ello, al no tener el equipo un carácter nacional, no debemos hacer objeción alguna al mismo. Sólo a título de curiosidad, damos la clasificación de dichos corredores en la Vuelta a España: Ruiz, tercero, a 9'34»; del líder; Botella, el 12, a 28'06»; Iturat, el 14 y primero del jersey verde, a 31'37»; Galdeano, el 29, a 1.08'07»; Serra, el 39, a 1.32'23»; Company, el 41, a 1.33'54».

El sabadellense Chacón, vencedor de dos etapas de la Vuelta a España — se retiró en la etapa Barcelona—Zaragoza — completa el equipo de «ocho».

Esta mañana en Tarrasa

presentación oficial del equipo U. C. Tarrasa-Berkel, en el I Premio Servicio Estación Soler, Trofeo Martini

Tarrasa. — Con la celebración del I Premio Estación Servicio Soler - Trofeo Martini, inaugura la U. C. Tarrasa su programa de organizaciones en las que figuran cuatro carreras para amateurs y una para profesionales. Para dar más realce a su primera organización tenemos la novedad de la presentación oficial del equipo Tarrasa-Berkel, cuya marca comercial vuelve a prestar su colaboración valiosísima al ciclismo después de su alejamiento durante unas temporadas.

La noticia nos congratuló porque hablar de Balanzas Berkel es hablar de don Adrián Rademakers, auténtico deportista al que el ciclismo español tantos y tantos favores le debe. No ignoramos las causas de su apartamiento de las competiciones ciclistas, pero lo importante en este caso es que el ciclismo ha ganado una gran baza al lograr reincorporar a sus filas a tan valiosa firma y con ella a uno de los mejores amigos de los ciclistas como es don Adrián Rademakers.

Los París, Bonada, Galí, Guils, Medico, Belmonte, Jordán, etc., que esta mañana lucirán el flamante jersey de la nueva formación Tarrasa-Berkel tendrán una papeleta difícil para resolver, ya que es más que probable que los fuertes conjuntos de Peña Solera, Graciense, Aurora, Faema, Collblanch y Nikys, entre otros, les darán fuerte batalla obligándoles al máximo esfuerzo, si como es verdad, quieren ofrecer su primera victoria al señor Rademakers. Veremos qué pasará; los premios en litigio y el magnífico Trofeo Martini destinado a la clasificación por equipos pueden depararnos muchas sorpresas en este I Premio Servicio Estación Soler, al que colaboran las firmas Martini con — además del trofeo — su furgoneta servicio de amplificadores y Coca-Cola, que cuidará del revituallamiento y servicio de cierre de carrera.

La salida está señalada para las 9'30 frente al local social de la U. C. Tarrasa, Avda. Jacquart, 90, desde donde se partirá neutralizados hasta la carretera de Sabadell, donde se dará la salida oficial.

J. BIARNES

NORTON 5 HP. con said aluminio zepelín, elegantísima, todo origen, vendo al mejor postor
Razón: Rbla. Ventosa, 17
VILLANUEVA Y GELTRU

VIENE DE 1.ª PAGINA

El Barcelona ilusionado

tud no creemos que sea ya necesario insistir, máxime después de haber fijado ya, en anteriores comentarios, el punto exacto en que este encuentro se presenta. No estará de más, con todo, recordar que mientras que para el Barcelona supondría la victoria la posibilidad de acercarse peligrosamente al Madrid y disputarle el título en el partido cierre de esta Liga, al Juventud le brinda este partido la posibilidad de empezar a remontar posiciones y de clasificarse para la Copa, objetivo que, nos consta, van a perseguir los badalonenses con el máximo empeño, deseosos de evitar la paradoja — posiblemente sin precedentes — de que el campeón de Cataluña esté ausente de la Copa de S. E. el Generalísimo...

Por todo ello se abren en este encuentro unas lisonjeras perspectivas en cuanto a su desarrollo, pródigo en promesas de emoción y espectacularidad. M. E.

Después del paso de la Vuelta Ciclista a España por Barcelona

a todos muchas gracias, y... hasta el año que viene

Llegó la Vuelta Ciclista a España a Barcelona, ha pasado ya y el éxito ha sido indiscutible pese a las inclemencias del tiempo, a ser día laborable el señalado en nuestra ciudad e incluso al hecho de que los corredores, contra todo pronóstico llegasen al Circuito de Montjuich con bastante antelación al horario previsto. Pese a todo ello Barcelona respondió con entusiasmo, demostrando, una vez más, su alto sentido deportivo y apoyo a las grandes manifestaciones.

Pero para llegar a dicho fin, es preciso, en todo momento, cuidar los más insignificantes detalles de la organización en la que han de intervenir las autoridades, organismos oficiales, empresas y entidades, todas las cuales hacen posible la presentación impecable y la «mise en scene» insuperable, como lo ofrecía en la tarde del día 7 el Circuito de Montjuich y el Salón Víctor Pradera.

Es difícil enumerar nombres, porque se puede incurrir siempre en omisiones involuntarias que pueden parecer como ignoradas. Sin embargo justo es que se conozcan los que han prestado esa serie de colaboraciones, porque al compartir los deberes lleva siempre consigo, muy lógicamente, la parte correspondiente en el éxito alcanzado.

Por ello nos es grato resaltar esta cadena de apoyos recibidos en los largos meses de preparación de la llegada de la Vuelta. No ha faltado el apoyo moral y material del excelentísimo señor Capitán General de la IV Región y excelentísimo señor Gobernador Militar, gracias a los cuales prestó los servicios inapreciables de Transmisiones militares a lo largo del circuito. No menos valioso el del excelentísimo señor Gobernador Civil, y los servicios de orden, tales como la Policía Armada y de Tráfico, como también la colaboración del excelentísimo General de la Guardia Civil Jefe de la II Zona y la del Delegado para Cataluña de la Delegación de E. F. y D.

En cuanto a nuestro excelentísimo Ayuntamiento su apoyo no fué menos decidido, tanto en la persona del ilustre alcalde don José María de Porcioles, como en los diferentes Departamentos municipales, así en la Tenencia de Alcaldía de Servicios Municipales, Obras e Instalaciones, Relaciones Públicas y Ponencia Municipal de Educación Física y Deportes, Hacienda, Gobernación, Cultura, Patrimonio e Intendencia, Delegación Especial de Museos y Monumentos, de Asilos y Albergues y Educación Física y Deportes; Concejalías del Distrito II y IV.

Y si salimos del ámbito municipal, merece citarse a la Jefatura Provincial de Sindicatos, del Sindicato del Espectáculo y su organismo Educación y Descanso, que con sus simpáticas señoritas ataviadas con el típico traje regional, hicieron la ofrenda de magníficos ramos de flores a los vencedores de la etapa. Párrafo aparte merece la de la Jefatura de Obras Públicas y la de la Asamblea Provincial y Brigada Sanitario de la Cruz Roja Española y el señor Delegado Provincial del Ministerio de Información y Turismo, Jefaturas del Frente de Juventudes y S.E.U. del D. U. de Cataluña y Baleares y también a la Federación Catalana de Ciclismo.

Por su parte, la Jefatura Regional de Telecomunicaciones que, además, puso a disposición de la prensa un teletipo en la Sala de Permanencia; Correos y Telégrafos; Parques y Jardines y Servicios Municipales sin olvidar a la Compañía Telefónica Nacional de España y a sus simpáticas señoritas telefonistas que han estado siempre prestas a facilitar la comunicación de la Vuelta a España, si bien conocida es su prontitud en los servicios en cualquier momento; y hasta el Cuerpo de Bomberos, en su deseo de aportar su ayuda facilitó una larga escalera para el servicio de reporteros gráficos; Costa, el mago del sonido, una vez más demostró que este título lo tiene bien ganado; don Enrique Coll y sus hijos, que se desvivieron para ofrecer una magnífica instalación de tribunas, en colaboración con los servicios municipales, a las órdenes de los señores Alabau y Juanito y junto a ellos, en los servicios de personal, el popular e insubstituible señor Combas; y puesto que del Circuito de Montjuich hacemos referencia, no es posible olvidar la labor prestada en las dependencias del Palacio Municipal de Deportes, donde fueron instaladas las dependencias de la Permanente y Club de Prensa, y la amabilidad del conserje del mismo para los visitantes. En la Permanente y en dicho Club por gentileza de la Oficina de Turismo municipal, se obsequió a prensa y radio seguidora y asimismo a los vehículos de la Caravana Publicitaria con una selección de folletos propagandísticos de las bellezas que encierra nuestra ciudad en todos los órdenes, y a la Casa Gestetner que instaló todos los servicios de multicopistas, facilitando incluso una máquina eléctrica especial.

Es decir que el apoyo y la colaboración han sido totales los de esta gran Barcelona, que siente y vive con intensidad los acontecimientos deportivos de España y si a organismos y entidades oficiales hemos hecho referencia, no podemos dejar de añadir a las de industrias y casas comerciales, como «Coca-Cola», al patrocinar por gentileza del señor Daurella la salida de la décimosegunda etapa en Barcelona y al señor Fabregat, gerente de «Martini & Rossi» con su ya prestigioso II Trofeo Martini, que permitió la colaboración de los corredores «amateurs» en el homenaje barcelonés a los ases del ciclismo internacional; a don Silvio Dequi, representante oficial de «Moto Vespa» y al Club Vespa con su caravana de saludo que salió al encuentro de la caravana de la Vuelta; «Hispano Olivetti» poniendo a disposición de la organización las máquinas de escribir suficientes para el cumplimiento de los servicios informativoperiodísticos; a «Pañolerías Españolas»; la agencia de publicidad «Dippsa», en contacto constante con los servicios publicitarios de la Vuelta a España y como remate la renovación de su simpatía hacia la prueba ciclista española demostrada por el Gremio de Feriantes, que han ofrecido a los visitantes y a los barceloneses el magnífico Parque de Atracciones instalado en el Salón de Víctor Pradera.

Con todas estas colaboraciones y otras no menos valiosas, que en el ajetreo organizador han llegado hasta nosotros, como muchas entidades ciclistas de nuestra ciudad, particulares y los compañeros de nuestro rotativo que se han ofrecido espontáneamente para cuando el volumen de la organización ha llegado al máximo, han posibilitado todos ellos este éxito indiscutible alcanzado por la organización de Barcelona, llevada adelante bajo el nombre de nuestro diario EL MUNDO DEPORTIVO personalizado en esta organización en los activos elementos: Alejandro Grau, jefe de organización local, y sus secretarios Manuel Ramos y J. Castro Cheser.

Todos y cada uno de los que han colaborado en la realización del paso de la XII Vuelta Ciclista a España, son acreedores a una parte del éxito, si bien el punto final solamente podemos ponerlo después de haber hecho extensivo este agradecimiento a la deportiva Barcelona, a los miles de aficionados que asistieron al gran recibimiento en el Circuito de Montjuich y a los no menos numerosos que aplaudieron a la imponente caravana publicitaria a lo largo de las calles y avenidas de la Ciudad, precedidas y reguladas por la simpática colaboración que prestigia a Barcelona o sea por la Policía Municipal en su conjunto.

A todos muchas gracias, y... hasta el año que viene.

El francés Jean Santanbein

el actual campeón de Europa de los welters, Emilio Marconi. Un resultado que los propios partidarios de Marconi reconocieron como injusto a todas luces, para el español.

De Salcedo, dice el ex campeón del mundo de los gallos, Baltasar Belanguer «Sangchilli», su preparador, que, si se lo propone, puede ser aún el mejor boxeador español y uno de los mejores europeos. Y, para que así sea, le mantiene en vela de armas en su finca de Torrente, en donde Salcedo, bajo su dirección, piensa también en proporcionar al boxeo español días de gloria.

Este Salcedo de ahora, lleno de moral y entusiasmo, es el que veremos el próximo miércoles frente al espectacular portugués Chico Santos que, enterado del contrincante de gran clase que se le ha escogido, no ha descuidado tampoco su preparación, porque ha hecho cuestión de amor propio ofrecer en esta ocasión el mejor combate de los que hasta ahora ha llevado a cabo en nuestra ciudad. Chico Santos quiere borrar el mal sabor de su encuentro con Ben Buker, actuación muy por bajo de las que nos había deparado anteriormente.

Cadalso y Crespo efectuarán la revancha de aquella gran batalla que nos ofrecieron en el Palacio Municipal de Deportes.

Cadalso, al que no le duelen prendas cuando alguien cree que alguna de sus victorias puede ser discutida, no se ha mostrado remiso a concederle el desquite a Crespo, con el convencimiento de que esta repetición hará también que su triunfo se repita.

Crespo, por el contrario, cree también a pies juntillas que la victoria no puede escapársele a él, ya que aquel día el público tuvo ocasión de ver que su fondo y su mejor ímpetu sale a flote en los últimos asaltos, que son de verdadera apoteotis.

Sea como sea y triunfe quien triunfe, lo cierto es que podemos prepararnos a presenciar un encuentro de extraordinaria espectacularidad y emoción.

En el primero, de pesos welters, José Luis y Murgui se vaciarán como ya lo hicieron en su anterior combate, que sólo pudo superarlo José Luis en los asaltos finales y con un esfuerzo extraordinario.

Murgui, que ha venido combatiendo por toda España, promete ser ahora para José Luis un adversario más temible. Murgui, a sus condiciones naturales, ha añadido un mayor cúmulo de conocimientos pugilísticos.

¿Serán suficientes...?

donó el blanco armiño que simboliza el «amateurismo» para entrar de lleno en el campo profesional, se enfrentará al ágil y valiente Mateu, realmente un difícil enemigo para que pueda sumar su cuarta y consecutiva victoria.

Valero, campeón de España y Cataluña, del peso ligero, tendrá como oponente al desconcertante y espectacular Brunet, mientras que el agresivo Rubio se medirá en el preliminar al ex campeón de España de grecorromana, Miret. SANDA

Ultima HORA

Victoria catalana en natación en el encuentro Barcelona-Madrid

Madrid, 11. (Crónica telefónica de nuestro corresponsal NIVARDO PINA.)

En la piscina del Gimnasio General Moscardó, se ha celebrado esta tarde la reunión de natación correspondiente al segundo encuentro interciudades Madrid-Barcelona, con asistencia de bastante público. La victoria ha correspondido a los nadadores barceloneses que han logrado una totalidad de 125 puntos por 110 conseguidos por la selección madrileño Díaz en los 200 metros crileña.

La nota más destacada de esta reunión, en la que no se han efectuado marcas importantes, ha sido el logro de un record castellano por el nadador madribraza.

Los resultados de la jornada han sido los siguientes:

100 metros libres:
1. Queralt (Barcelona) 1'00»2
2. Munté (Barcelona) 1'02»3
3. Garrido (Madrid)

100 metros espalda:
1. Altafaja (Barcelona) 1'14»7
2. Nicolau (Barcelona) 1'16»
3. Rodríguez (Madrid)

100 metros mariposa:
1. Vidal (Madrid) 1'16»3
2. Gallés (Barcelona) 1'18»4
3. Romero (Barcelona)

200 metros braza:
1. Díaz (Madrid) 2'57»2
2. Nicolau (Barcelona) 2'58»3
3. Plaza (Madrid)

400 metros libres:
1. E. Granados (Madrid) 4'58»7
2. Satorre (Barcelona) 5'07»7
3. Casas (Barcelona)

Relevos 4x100:
1. Barcelona 4'11»3
2. Madrid 4'15»3

Water-polo:
Barcelona — Madrid 7—7

Barcelona venció anoche a Madrid

En hockey sobre patines y gimnasia

Madrid, 11. (De nuestro corresponsal NIVARDO PINA).

Esta noche, con un lleno absoluto, se ha celebrado en el Frontón Fiesta Alegre, la última velada correspondiente al encuentro multideportivo interciudades, entre las selecciones de Madrid y Barcelona.

Durante la velada se han disputado las encuentros de hockey sobre patines y de gimnasia, en los cuales Barcelona se ha apuntado dos nuevas victorias.

En hockey sobre patines el equipo barcelonés ha demostrado neta superioridad durante todo el encuentro, aunque ésta ha sido más clara durante el primer tiempo, terminado ya con un cuatro a cero.

Esta ventaja ha hecho disminuir, sin duda alguna la presión que venían ejerciendo y el equipo de Barcelona se ha limitado a jugar con más brillantez que eficacia. Los goles del equipo vencedor fueron marcados por Sabater (2), Marín (2), Colomer y Pella.

Los de Madrid los consiguieron Gallén y Obies. Este, de penalty. Terminado el encuentro el capitán del equipo barcelonés, recibió el trofeo en disputa, de manos del alcalde, conde de Mayalde.

A continuación celebróse el concurso de gimnasia. El equipo barcelonés lo formaron Blume, Valbuena, Onces y Luna. El de Madrid, E. Martínez, Baena, Lasheras y San Nicolás.

El vencedor absoluto ha sido el campeón de España, Blume, quien nos ha obsequiado con una extraordinaria exhibición en cada uno de los ejercicios. Pero de manera especial en paralelas y barra, en la que ha conseguido las mejores puntuaciones. En ellas los jueces le han otorgado 9'80. La clasificación final ha sido la siguiente:

1. Blume (Barcelona) 39 puntos.
2. E. Martínez (Madrid) 34—25
3. Valbuena (Barcelona) 32—65.
4. Luna (Barcelona) 30—50
5. Onces (Barcelona) 28—65
6. Lasheras (Madrid) 26—90.
7. Baena (Madrid) 29—90.
8. San Nicolás (Madrid) 22—70

Terminadas las pruebas, el capitán del equipo de Barcelona, Joaquín Blume, recibió la Copa que le fué entregada por el delegado nacional de Educación Física y Deportes, don José Antonio Elola Olaso.

Mañana, en las pistas de la Ciudad Universitaria, se disputarán las pruebas de Atletismo y de Pelota Base, con las cuales terminará este encuentro interciudades que tanto interés ha despertado entre los deportistas madrileños.

ATLETISMO

2'04 METROS EN ALTURA POR SITKINE

En stalino, el saltador Sitkine ha franqueado la altura de 2'04 metros en altura, mientras Efremov ha batido el record de Ucrania de triple con 15'57 m.

14»3 EN 110 METROS VALLAS, POR LAUER

El recordman de Europa, Martin, Lauer, ha mostrado su buena condición en estos comienzos de temporada al correr los 110 metros vallas en 14»3 en serie y 14»6 en la final.

En 100 metros Oertel ha señalado 10»7 y ha batido al junior Maletzki, 10»8.

En 3.000 metros Huneke ha corrido la distancia en 8'14».

Lignau ha lanzado 16'68 de peso.

A destacar todavía los 73'88 metros de Will con la jabalina y los 4'05 metros con la pértiga por Mohring.

NUEVOS RECORDS DE LA LIGA DE GUAYENA

Damos a conocer dos nuevos records obtenidos en una reunión de Burdeos, y que significan nuevos records de la Liga de Guayena. Ante el próximo encuentro España-Francia Sur, que debe disputarse dentro de quince días creemos de interés dar a conocer estas marcas habrán de ser adversarios de los españoles. Page ha saltado 14'58 metros en triple, y Grué, 1'91 metros en altura.

CONNOLLY Y OLGA HAN SIDO RECIBIDOS POR DULLES

La pareja olímpica Connolly ha sido recibida por el secretario del departamento de Estado, míster Foster Dulles, quien dirigió a éstos las siguientes palabras: «Ha realizado usted un buen trabajo en su viaje de buena voluntad, y ha ganado también del mismo un buen dividendo.

EL MOTORISTA INGLES TRIMBLE SE FRACTURA AMBAS PIERNAS

Francorchamos (Bélgica), 11. — El corredor británico Max Trimble se ha fracturado las piernas al sufrir un accidente con su coche «Jaguar» cuando realizaba un entrenamiento para participar en el Gran Premio de Spa, que se disputará mañana. — Alfil.

He empezado la carrera de 'LAS MIL MILLAS'

Brescia, 11. — A las 23 horas, 300 coches han tomado la salida para disputar la 24 edición de la clásica carrera de las Mil Millas.

En primer lugar se dió la salida a los coches de pequeño turismo, cuyo record de velocidad está restablecido por un equipo británico en 157'650 kilómetros por hora.

Ochenta mil miembros de la policía y del ejército han sido movilizados para mantener el orden de la carrera, que será presenciada por millones de espectadores en sus 1.557 kilómetros de recorrido. — Alfil.

NUESTROS TELEFONOS:
REDACCION: 25-58-54
ADMON.: 25-58-44

RUGBY

Esta mañana en La Fuixarda

Se disputará una final inédita en el Campeonato de España de Primera Categoría, entre el C. F. Barcelona y el C. N. Barcelona :: En Madrid, se dirimirá la de Segunda entre el Casasola y el Barcelona "B"

Aun cuando los equipos del Barcelona y del Natación se han enfrentado infinidad de veces, en partidos amistosos o bien de competición regional, lo cierto es que hoy será la primera vez que lo hagan en trance de disputar nada menos que un encuentro valedero para la final del Campeonato de España y, por lo tanto, que entraña el que, quien resulte vencedor del mismo, pueda conquistar el preciado título nacional y, por ende, la Copa de S. E. el Generalísimo.

Sí, de un tiempo a esta parte, las confrontaciones entre los «quinces» de los «azulgrana» y «nadadores», son esperadas con verdadera expectación — dada la rivalidad existente entre ambos equipos, dimanante, ésta, de la nivelación actual de fuerzas entre los mismos —, no hace falta decir que el interés que ha despertado la pugna de hoy ha superado de largo la ansiedad habitual en os aficionados al deporte del balón ovalado, para presenciar el que se espera sea el encuentro de la temporada, y aun de muchas temporadas.

Llegan los barcelonistas a la final después de haber eliminado sucesivamente a la Samboyana y al Colegio Mayor Cisneros, de Madrid. Tres victorias y una derrota mínima — en partido inacabado, ésa — jalonan el camino del Barcelona en pos de la conquista del título por enésima vez. Debemos convenir que la trayectoria de los azulgrana ha sido brillante en extremo y que, por lo mismo, bien podemos decir, pues, que es con todos los merecimientos que los azulgrana disputarán la final.

El Natación tan sólo tuvo necesidad de jugar una eliminatoria, dado que la veleidosa suerte — pues lo que las distintas fases de la máxima competición nacional fueron decretadas por sorteo —, quiso que así fuera. Se saldó con tanteo netamente favorable para el club de la Escollera dicha eliminatoria y, por lo mismo, no cabe negar los méritos del Natación de llegar al encuentro final.

¿Posibilidades de los equipos en liza en esta máxima confrontación? Entendemos que los dos tienen las suyas, aunque éstas sean bastantes dispares — en ciertos aspectos — dadas las características de juego de ambos. Los barcelonitas cuentan con un factor que puede valerles de mucho: éste no es otro que el de haber disputado muchos partidos de la naturaleza del de hoy. Por contra, el Natación puede hechar mano de una posibilidad que pesa lo suyo: el deseo de conquista. Por juego, los fuerzas andarán niveladísimas y por ello entendemos que serán los factores enumerados los que contarán a la postre.

En Madrid, el Barcelona «B» tendrá una difícil papeleta a resolver. Creemos en las posibilidades de los «bés» barcelonistas — dados su historial y buen juego — pero el partido de hoy no será precisamente grano de anís para ellos. El Casasola es un «quince» muy ducho, como lo demostró el domingo pasado, en el encuentro de semifinal librado con la Samboyana «B», en el cual supo vencer limpiamente, después de haber empatado en el encuentro de ida, jugado en Madrid.

En plan amistoso, se celebrarán sendos encuentros matinales en La Fuixarda. En el primero de ellos contenderán el Picadero-Juventud y el Ramón Llull, equipo, éste, que hizo su presentación en fecha reciente, en el campo de La Maquinista, demostrando que puede cuajar en excelente conjunto.

Una selección de jugadores universitarios — encuadrados bajo el nombre de Universitario — se enfrentarán al Montjuich, en encuentro que puede resultar interesante y a guisa de telonero del partido de la final del Campeonato de España. Por lo visto, los universitarios «rugbistas» pretenden formar un potente equipo, a base de las excelentes individualidades que militan en los diferentes «quinces» de las distintas Facultades, y federarlo, para que así pueda tomar parte en la disputa de las competiciones regionales y nacionales.

M. BARQUET

BRILLANTE EMPATE EN CHAMARTIN Y PRECARIA VICTORIA EN SARRIÁ

Los españolistas, en una desacertada actuación vencieron por la mínima al Celta de Vigo :: El Barcelona hizo tablas, en Chamartín, tras desarticular al Madrid :: También hubo empates, ya poco sorprendentes, en Zorrilla y Riazor

Tres empates y una sola victoria en la jornada de «ida» de los cuartos de final, cosa que no es muy sorprendente en lo que se refiere a los resultados «nulos» de la tanda copera, desde el momento en que, si bien era más de esperar la victoria de los que jugaban en campo propio por un leve margen en el marcador, lógico era que si llegaba el «tantos a tantos» en tres de ellos, nadie pudiera llamarse a engaño ni a sorprendido.

Y aquí viene lo paradójico: el Español, único vencedor en la jornada de ayer, lo cual hubiera podido ser un gran honor, no es otra cosa, en realidad y también por lógica elemental, que un gran temor: la devolución de visita.

Ayer, nos falló rotundamente el Español. No es cosa de entrar en detalles a fin de no pisar terrenos críticos que a nosotros no nos corresponden, pero sí estamos totalmente autorizados a decir a «groso modo», que el equipo de don Ricardo Zamora nos falló ayer tan rotunda como incomprensiblemente, jugando un partido de patente frialdad, sin nervio, con un entusiasmo tan dosificado que pudo ser fácilmente superado por el Celta, cuando éste se lo propuso. Y esto era lo único que podíamos esperar de los de Vigo, el entusiasmo, ya que no otras virtudes después de haberle visto eliminar al Condal, éste sin fondo y sin moral, en Las Corts, mediante empate, tras su victoria mínima de Balaidos en el partido de «ida» por la mínima y de «penalty» castaño obscuro.

No es necesario que digamos que todos, absolutamente todos, esperábamos una clara victoria españolista. Venció, cierto es, pero por la mínima, insatisfactoriamente, el equipo blanquiazul, pero tanto, que nos deja con amargo regusto y comprensibles temores ante la devolución de visita y ya un tanto incierta clasificación para los partidos de semifinal.

Debe haber esperanzas: peor de lo que jugó ayer tarde el Es-

(Continúa en 6.ª página)



Ruiz y Benavídez, acudiendo al remate con la cabeza, en un momento de presión blanquiazul, frente a la meta del Celta. — (Foto Bert)

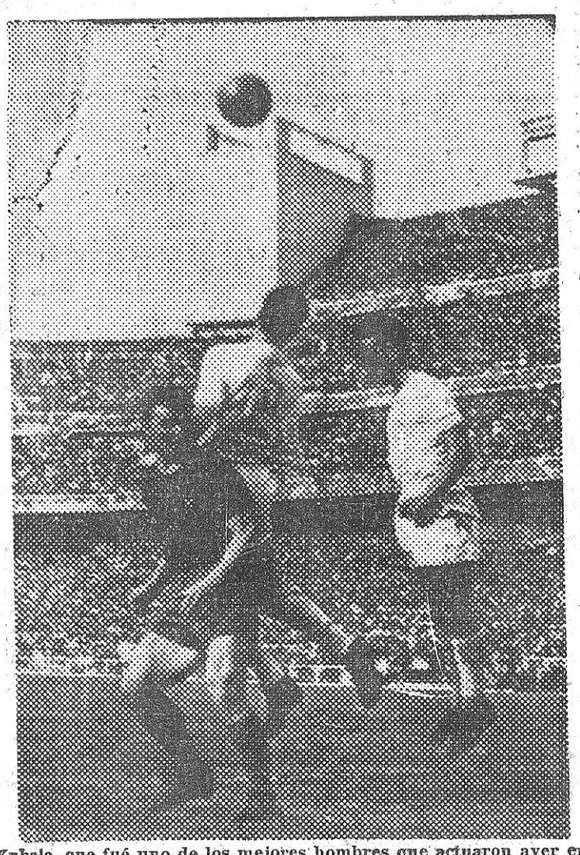

Kubala, que fué uno de los mejores hombres que actuaron ayer en Chamartín, a pesar de ser estrechamente vigilado, acude al remate, pero Marquitos se le anticipa y consigue alejar el peligro

(Telefoto Cifra)

EL MUNDO DEPORTIVO

LUTO EN EL DEPORTE ESPAÑOL

El marqués de Portago encontró la muerte, en accidente durante la carrera italiana de las "Mil Millas"



El deporte español está en estas horas de luto. y en términos destacado, nuestro motorismo, por la pérdida por un accidente de tipo fatal del joven y gran piloto marqués, Alfonso de Portago acaecida en los últimos kilómetros y casi a la vista de la meta de las últimas Mil Millas de Brescia, disputadas ayer.

La fatalidad ha tomado, esta vez, como instrumento, el reventón de un neumático, pero el percance que le ha costado la vida, y que ha diezmado, cubriendo de tragedia, las filas de espectadores, que se habían congregado

(Continúa en 10.ª página)

VICTORIA ABSOLUTA ESPAÑOLA EN LA VUELTA A ESPAÑA

(G. P. FIRESTONE)

Jesús Loroño vencedor absoluto

Suárez primero, destacado, en la última etapa S. Sebastián-Bilbao

Triunfo de Bahamontes en el G. P. de Montaña y del conjunto Pirenaico por equipos

Iturat fué el ganador de la clasificación del "maillot verde"

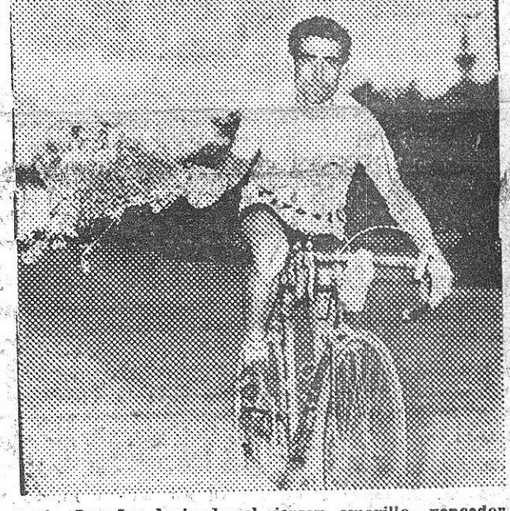

Jesús Loroño, luciendo el jersey amarillo, vencedor absoluto de la Vuelta a España 1957

(Foto Bert, Jr.)

Bilbao, 12. (Crónica telefónica de nuestro enviado JUAN PLANS.)

Para que los cientos de miles de personas que han presenciado esta etapa final tuvieran una exacta impresión de la dureza y de las penalidades que han debido soportar los corredores de esta Vuelta a España un típico tiempo norteño, nos ha escamoteado los atractivos de la primavera, trocándola en riguroso invierno.

Es posible que con este fuerte aguacero que se ha sumado a las dificultades normales de la carrera se haya logrado penetrar más en lo hondo de las fibras emocionales de este sensible público vascongado, que se ha apostado en masa en los puntos estratégicos del recorrido, con preferencia en los tres puertos puntuables de Azcárate, San Miguel y Sollube, como si, con su presencia, quisiese dar un poco de calor a estos cincuenta y seis atletas, que cual cincuenta y seis fantasmas, ateridos por el frío y salpicados por el barro, seguían su camino como afligidos por el peso de una condena.

Después de cinco horas de «remojo» constante, había que buscar la fisonomía de los corredores tras una espesa cortina de barro. Yo mismo deseaba cuanto antes la meta que ponía fin a su calvario, ánimo a aquellos

(Continúa en 7.ª página)

Galiana-Jean Santanbein

Y CHICO SANTOS-SALCEDO

dos combates de rango internacional y de interés extraordinario

EL MIERCOLES POR LA NOCHE EN EL PRICE

La duda de si el ex campeón de Europa de los plumas Galiana se halla o no en uno de los momentos culminantes de su carrera, quedará despejada con toda seguridad el próximo miércoles por la noche sobre el luminoso cuadrilátero del Gran Price. Porque pese a sus dos victorias consecutivas, por los dos limpios y técnicos k. o. que ha conseguido últimamente Galiana en Barcelona sobre Friedrich y Devos, los que todo lo discuten no quisieron reconocer como uno de nuestros mejores hombres, frente a aquellos adversarios que militan en primera serie, terminó con su resistencia. Pero esto ocurre a menudo cuando, uno de los boxeadores, es un hombre de clase superior, como Galiana. No es que los adversarios fuesen flojos, el caso real es que él era demasiado contrincante para aquellos notables boxeadores. Una diferencia de conceptos, a meditar, para poder juzgar con



FRED GALIANA

ecuanimidad, el caso concreto de las dos últimas actuaciones de nuestro brillante y espectacular boxeador.

Pero estamos hablando en pasado, y ahora vamos a ocuparnos, que para eso hicimos el anterior preámbulo, precisamente, y referirnos a esta nueva actuación que Galiana va a ofrecernos el próximo miércoles, frente al primera serie francés Santanbein.

Ayer hablamos de este notable boxeador galo, y decíamos de él que por su historial, huérfano de derrotas antes del límite, puede esperarse con toda certeza que no sólo ponga en un brete al ex campeón europeo, sino que, y esto es lo interesante, nos dé la plena medida de las posibilidades actuales de Galiana, dentro el concierto continental, de los pesos ligeros. Porque Santanbein, según referencias, viene dispuesto a todo para hacerse merecedor, con su actuación, a otras peleas con figuras de primera línea. Y nos parece que no se habrá de hacer hincapié en lo que representaría para Jean, en

(Continúa en 10.ª página)



Algunos de nuestros teléfonos están desconectados...

Si llama usted a A.T.A. y no contestamos, discúlpenos y no se impaciente. Estamos trasladando los teléfonos al nuevo edificio que ocuparemos en breve.

Desde ese nuevo emplazamiento, podremos servirle aún mejor porque las dependencias serán más amplias y su capacidad de almacenamiento más extenso.

Entre tanto, cuando nos llame por teléfono, si el número utilizado no contesta, por favor, marque otro de los que tenemos asignados.

Muchas gracias.

A.T.A.

EDICION DE LA TARDE

Lunes, 13 de mayo de 1957

AÑO LII. — NUMERO 10.462

Precio: 1'50 pesetas

Los mejores relojes en RELOJERIA Guillén

BRUCH 84 (esquina Cjo.Ciento)



A más Letona más salud.

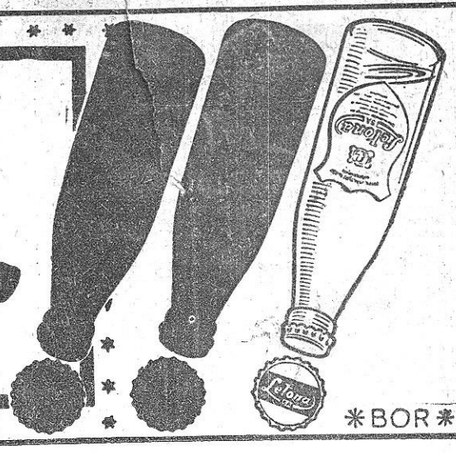

BOR

CINE - EL MUNDO DEPORTIVO

LA RISA MAS SINIESTRA EN LA PANTALLA

Los tipos más siniestros, los escenarios más tétricos, los crímenes con premeditación, alevosía y subsidio... todo ha sido captado en la narración más sangrienta que recuerda la historia del cine cómico: «The ladykillers» (Los asesinos de mujeres), la estupenda película de Alexander Mackendrick, en technicolor, que Chamartín presenta en los cines Fantasio y París, con el título «El quinteto de la muerte».

Los actores ton cara de asesino, con un maquillaje de terror, que tocan a muerte con sus instrumentos explosivos en «El quinteto de la muerte», son el famoso cómico Alec Guinness, al que el cine debe las más divertidas creaciones, Herbert Lom, Cecil Parker y la anciana maniática y futuro «fiambre» del «quinteto» Kathie Johnson, premiada internacionalmente por su singular labor en esta película.

EL PROGRAMA DEL CINE GOYA

En el cine Goya sigue en su segunda semana de resonante éxito la continuación de estreno, en exclusiva, de la maravillosa historia de amor «Ilusión de medianoche», suprema creación de la actriz Dany Robin, a la que secunda el galán Jean Marais. «Ilusión de medianoche», de A-Tandem Films, ha sido dirigida por Roger Richebé y describe el encuentro de la moderna Cenicienta con un desconocido, pasando ambos una noche de ensueño en el París engalanado.

Completa el programa el Ifiscope «Pasaje a Venezuela», que animan José Luis Ozores y Simone Bach.

UNA NUEVA PELICULA DE GABRIEL FIGUEROA

Gabriel Figueroa el «mago de la cámara» que tan buen cine plástico nos ha dado en sus colaboraciones con el indio Fernández, aparece hoy en las filas de la lid cinematográfica a las órdenes de Roberto Sabaldon en una película que de nuevo afianza sólidamente la cinematografía argentina.

«Camelia» es la película en cuestión; una filigrana del arte sentimental, en la que no sólo juega la emoción del romance, sino que hábilmente tranzada con ella aflora la acción, aveces inclusive violenta, del odio, del amor ciego de pasión que se lanza en pos de una muerte refugio y casi de paso espiritual para la mujer pecadora que fué codiciada por su insinuante belleza... Maldita por su pasado cuando llegó la hora del verdadero amor.

Los dos personajes centrales de este romance de seductora frivolidad, de pecado y redención, corren a cargo de María Félix y Jorge Mistral.

«Camelia», presentada por Suevia Films, será estrenada hoy, lunes, en los cines Capitol, Metropol y Bosque.

LAS SUTILEZAS Y TEMIBLES ARMAS DE LOS ESPIAS

Un potente y temible servicio de espionaje movilizado contra una delicada y solitaria mujer, constituye el meollo temático de la película de aventuras modernas, «Red Invisible», producida y dirigida por Henry S. Kesler, distribuida mundialmente por United Artists, y que traída a España por C. B. Films, se estrenará próximamente.

Con el espíritu en vilo y el corazón palpitante sigue el espectador la epopeya de la protagonista, Ruth Román, contra la cual se esgrime la temible arma de la pretendida demencia, hasta el extremo de hacer vacilar en determinado momento su razón. Pero, un agudo sentido de su responsabilidad y la varonil ayuda que le presta un desconocido, logran poner fin a la intriga y desenmascarar a una temible banda de agentes secretos, de una potencia extranjera.

Con la bellísima Ruth Roman, triunfa en «Red Invisible», el vigoroso actor Sterling Hayden y un cuadro de artistas tan excelentes como Werner Klemperer, Richarad Gaines, Charles Davil y Jeanne Cooper.

GALERIA CINEMA CONDAL Y SUS PROGRAMAS SELECTOS

Esta semana el programa que nos ofrece Galería Cinema Condal, está lleno de alicientes para todos los gustos, ya que la acción, el color y la naturaleza juegan en este programa. De lunes a miércoles, veremos el extraordinario film «Martín el gaucho», película de gran atractivo para los amantes del buen cine, film trepidante el technicolor (autorizado para mayores), con la interpretación de Rory Calbourn y Gene Hierney. Y de jueves a domingo, la maravilla de Walt Disney, «El desierto viviente», donde los personajes de la fauna selvática hacen sus delicias para el espectador mientras luchan y viven por la vida misma. Completa el programa, el estreno riguroso de Imágenes 644 y No-Do A y B 749. El dibujo de Walt Disney «Patito feo» (Sinfonía tonta) y el extraordinario documental en tecnicolor «Un día en las vegas».

Capitol-Metropol-Bosque

HOY, LUNES, GRANDIOSO ESTRENO



UNA MUJER MALDITA POR SU PASADO, CODICIADA POR SU HERMOSURA Y DESPRECIADA POR EL UNICO HOMBRE A QUIEN ELLA AMO. (No apta menores)

Además, en CAPITOL y BOSQUE: «HISTORIAS DE LA RADIO» con Francisco Rabal y Margarita Andrey

¡Público y crítica coinciden!:
¡Un film cómico como no habíamos visto hace mucho tiempo!



EL QUINTETO de la MUERTE
ALEC GUINNESS
CECIL PARKER-HERBERT LOM
PETER SELLERS-DANNY GREEN
DIRECTOR ALEXANDER MACKENDRICK
Technicolor

¡LA ESCALOFRIANTE AVENTURA DE UNA ANCIANA QUE LLEVA DE CORONILLA A LOS MAS PELIGROSOS ASESINOS!

A partir de hoy, conjuntamente en

FANTASIO - PARIS

En el PARIS, además:
«SIMBA» (LA LUCHA CONTRA EL MAU-MAU)
Autorizadas para todos los públicos

La violencia y la impostura intentan detener a una bella mujer que corre tras la verdad



TEATRO SALA MOZART
(Calle Canuda, 31) - Teléfono 21 42 34
Martes, noche, a las 10'45: ¡ACONTECIMIENTO!
ANTONIO PUGA
presenta el estreno de
La muñeca muerta
de HORACIO RUIZ DE LA FUENTE
¡Una obra apasionante, conmovedora, valiente y humana!

TEATRO

TALIA

Reposición del juguete cómico de Pedro Muñoz Seca y Pedro Pérez Fernández

«ANACLETO SE DIVORCIA»

Comedia excelente e intérpretes de empuje dan un resultado a pedir de boca. Tratándose de Martínez Soria está todo dicho, porque es actor ingénioso para llenar de originalidad el papel que convenga. Esta vez no le ha sido preciso hacer grandes esfuerzos, ya que el juguete cómico de Muñoz Seca y Pérez Fernández, con su humorismo retorcido, situaciones y enredo, se presta a dar relieve. Lo gracioso e intencionado del juego de palabras es fruta jugosa, que no ha perdido por el tiempo transcurrido ninguna de sus cualidades. La obra fué escrita en 1931 como sátira al acuerdo republicano sobre el divorcio y por su hábil carpintería teatral y chispeante diálogo, en el género, es un deleite para el espectador que desea airear su cabeza de preocupaciones. Hoy nos faltan comediógrafos de esta clase y categoría, cuya buena ley proporcionaría a la escena española la savia necesaria. Claro que depende de la cuerda que se les permita, porque al carácter nacional le sobra y basta humor y espíritu de crítica para desenvolverse a su placer.



PACO MARTINEZ SORIA
(visto por Serra)

Martínez Soria alcanzó un señalado triunfo encarnando al protagonista, al dibujarlo, perfilarlo y caracterizarlo de mano maestra. Con sólo mirarle bastaba para darse un empacho de risa, y es que mi hombre se había estudiado el tipo de tal manera y con tales acuses de originalidad que no podían resistirse. El resto de la Compañía colaboró muy ceñida a las exigencias del reparto, destacando: La notable actriz Margarita García Ortega, cuyo contrapeso en la acción de la primera figura es muy importante. También son dignas de notar: María Dolores Gisper, Marita Castelló, Francisco Val, Aurelio Pardo y el resto de los participantes.

La sala que exteriorizó en diversas ocasiones su contento, ovacionó intensamente al terminar a Paco Martínez Soria, y a cuantos intervinieron.

FERNANDO LIENCE BASIL

TOROS

La novillada de ayer

En la Monumental y con una gran entrada, lidiáronse ayer cinco novillos de don Bernardino Giménez Indarte, de Linares y uno — el cuarto — de doña María Aurora L. de Clairac, de Salamanca, para Juan Giménez «El Trianero», Miguel Mateo «Miguelín» y Carlos Saldaña.

El ganado terciadillo y bravito, resultó manejable y cumplió con los montados, desentonando algo el quinto de la tarde, que salió suelto de los caballos.

«El Trianero» se hizo ovacionar fuertemente por el arte y garbo con que veroniqueó al novillo que abrió plaza y la media verónica ceñidísima con que remató los lances.

Brindó la faena del novillo al doctor Olivé Millet, que le asistió en su última cogida, y en señal de reconocimiento, e inició su labor con cuatro ayudados por alto muy ceñidos, un cambiado y cinco en redondo con la derecha, templando y llevando muy bien toreando al bicho, corrió bien el brazo en cuatro naturales de buena escuela y entre ovaciones y música siguió animando el trasteo con dos molinetes, pases por alto y trincherillas, y pasole punto final con una tocada corta en lo alto, intento descabellar, no acertó hasta el cuarto golpe, y por los tres marronazos perdió la oreja, no así la ovación final que le obligó a salir a saludar al tercio.

El de Clairac no acudió franco al engaño y se quedaba en los vuelos de los capotes, por lo que no lucieron las verónicas con que le paró los pies Trianero. Con la muleta se defendió bien el muchacho y tiró bien del enemigo en una serie de pases en redondo, buenos. Con la espada pinchó cinco veces, tapándosele el novillo y acabó con un descabello.

«Miguelín» contendió con los dos novillos que más dificultades presentaron y por esta causa no pudo hacerle faena a su primero, al que trató de dominar con pases por bajo, sin conseguirlo y como siguieron pintando «bastos» cuando manejó el estoque y descabellando, el público se disgustó con él.

Buscó el desquite con el quinto, al que clavó dos buenos pares de rehiletes y otros dos regulares. Brindó el trasteo al público y aguantó bien con la franela al novillo, que tenía una arrancada fuerte; dió pases por alto y de pecho valentones, un natural, siguió la faena por la cara algo embarullado y se deshizo del morlaco con un pinchazo y una estocada corta que hizo innecesaria la puntilla.

Carlos Saldaña, tuvo una tarde de redonda, todo le salió a pedir de boca. Se banderilleó los dos novillos ganando guapamente la cara para dejar los zarcillos en su sitio.

En las dos faenas de muleta oyó música y en ambas engarzó buena tanda de naturales, suaves y templados, echó valor sin trampa ni cartón en los pases de espalda, se dejó rozar la taleguilla, inició la faena del sexto novillo — un bicho ideal — con tres pases de rodillas que pusieron al público en tensión, emocionando el valor que puso el diestro en su labor.

Mató el tercero de una estocada trasera y el sexto de otro en su sitio. De aquél le concedieron una oreja, las dos, de éste, fué largamente ovacionado en ambos, dió vueltas al ruedo y finalmente lo pasearon a hombros por el anillo, siendo despedido con fuertes aplausos al abandonar la plaza.

A. DE CASTRO

DEL BAILE DE TRAJES DEL «REAL CIRCULO ARTISTICO»

En el Salón de la antigua Lonja de Mar, tendrá lugar el día 2 de Junio próximo, el baile de trajes de la época 1850—1900, que organiza nuestra primera entidad artística.

En el local social de la misma, se ha establecido una exposición de documentos para información de las personas que deseen documentarse sobre las modas ochocentistas, la cual se halla abierta al público de 11 a 2 y de 5 a 9.

Los asistentes podrán vestir traje de época, frac, o smocking.

Resultados de la jornada de ayer

ATLETISMO

CAMPEONATO REGIONAL DE LIGA
TERCERA CATEGORIA

Luises de G. — Mollet	40—29
Granollers — CC Gracia	45—33

CUARTA CATEGORIA

CD Tarrasa — Tarragona	35—41
L. Roja — EJ Manresa	2—0

PRIMERA CATEGORIA

CA Manresa — UD Vich	82—95

TORNEO DE CADETES

CFB — CNB «A»	41—55
CNB «B» — UD Vich	54—42
L. Roja — SA Maquinista	19—55
CNB «C» — Liceo Francés	45—10

BALONCESTO

CAMPEONATO DE CATALUÑA
PRIMERA DIVISION
FASE DE PERMANENCIA
VII jornada, II vuelta

Sanfelliuense — Pineda	71—51
Mollet — San Adrián	65—49
San José — Mongat	32—63
Mataró — Badalona	47—35
Uralita — Olesa	51—61
Calella — BIM	79—53

Clasificación

BIM	18	13	5	953	918	31
San José	18	10	8	768	786	28
San Adrián	18	10	8	804	767	28
Mongat	18	10	8	936	907	28
Mollet	18	10	8	1044	1008	28
Mataró	18	10	8	879	817	28
Pineda	18	9	9	1025	987	27
Calella	18	9	9	928	881	27
Badalona	18	8	10	847	829	26
Sanfeliuense	18	8	10	1002	991	26
Olesa	18	8	10	852	934	26
Uralita	18	3	15	888	1141	21

PRIMERA CATEGORIA REGIONAL
FASE FINAL

CB Manresa — Vilafranca	52—27
Sants — Josepets	53—59
SF Tarrasa — Salle Manresa	44—49

PROMOCION A PRIMERA CATEGORIA REGIONAL
GRUPO I

Hospitalet — Cornellá	56—80

GRUPO II

H. Francés — Vendrell	57—36

GRUPO III

Vich — Manresa	45—50
EPYC Tarrasa — FJ Tarrasa	27—39

CATEGORIA JUVENIL
FASE FINAL

Layetano — Juventud	37—32
Grillo Verde — Español	42—43

CATEGORIA INFANTIL

Liceo F. «A» — Liceo F. «C»	52—10
S. Adrián — L. Francés «B»	15—16
Badalona — Mataró	36—52
Mongat — Pedagogium	37—19
Santa — Granollers	47—26

TROFEO «COPA FEDERACION CATALANA»
GRUPO I

Badalona — Teyá	40—38
Mataró — Canet de Mar	25—41

GRUPO II

Hospitalet — Peña B.	73—43
S. Fernando — Círculo B.	64—8

GRUPO III

Juventud — Matadepera	23—58

GRUPO IV

CN Sabadell — Rubí	33—17
Ripollet — Juventus	44—49

GRUPO V

Rapid P. — Condal	2—0
Sta. Coloma — Granollers	57—48

GRUPO VI

Picadero — Sanllehí	50—35
Metropolitano — Gelida	61—43

GRUPO VII

Panaderos — At. Valencia	46—22

TORNEO FEMENINO «COPA FEDERACION»

EPYC Tarrasa — Juventud	18—46
INSO — Layetano	32—16
Sanllehí — Pedagogium	32—50

CAMPEONATO DIOCESANO PRIMERA CATEGORIA
FASE CLASIFICATORIA
VI jornada, II vuelta

Badalona — CMC	34—35
Concepción — Sta. Perpetua	36—31
Juventud — Premiá	55—48
S. Andrés — Rosario	20—24

Descansó el Malgrat.

CATEGORIA JUVENIL
FASE FINAL
(Partidos aplazados correspondientes a la VII jornada de la II vuelta)

CN Sabadell — A. S. Martín	37—38
Protección — San Juan	58—63
A. A. Martín — S. Juan	41—42

CATEGORIA INFANTIL
FASE FINAL
(Partidos aplazados correspondientes a la VII jornada de la II vuelta)

Protección — San Juan	22—35

II jornada, II vuelta

Salle L. C. — Mollet	19—21

COPA «JACE»
TROFEO EXCMO. SR. ARZOBISPO
DIECISEISAVOS DE FINAL
PARTIDOS DE VUELTA

SESE — Salle L. Corts	44—18
SP Ribas — DEPE	26—13
Vilasar — CC Gracia	31—43
Caldetas — At. Montserrat	59—35
Sta. Dorotea — Bancobao	46—49
Salle Premiá — Colblanch	46—26
Esparraguera — ARILSA	28—21
PEM — Tous	50—26

Torrasa — Hombría 46—33
Hispamer — SP Campo 40—30
Llaveneras — Gaudí 30—62
Tiana — Cardedeu 29—21
Agua Burriach — CP Horta 66—29
Cabrera — AEEF 48—23
Caldas — San Juan 50—36
Excelsior — Rodó 34—33

Quedan clasificados para los octavos de final los siguientes equipos, que se enfrentarán así:

SESE — SP Ribas
CC. Gracia — Caldetas
Bancobao — Colblanch
Esparraguera — PEM
Torrasa — Hispamer
Gaudí — Cardedeu
Agua Burriach — Cabrera
San Juan — Rodó

COPA PRIMAVERA
II jornada, I vuelta
GRUPO I

Caja Ahorros — UD Horta	21—46
Pilar — AAM Sans «A»	26—49

GRUPO II

NOVI — Cornellá	17—29
Montseny — Sta. Madrona	31—26

GRUPO III

San Luis — Agrupación	22—26
M. Gracia — Hostafranchs	57—14

GRUPO IV

Mare N. — C. Mariana	54—17
Lourdes — AAM Sans «B»	18—25

COPA «OAR»
CATEGORIA JUVENIL
Partidos atrasados
GRUPO I

Luises de G. — S. Andrés	43—31
Gaudí — CP Horta	49—20

GRUPO II
VIII jornada, II vuelta

Caspe — Sans	38—27
Lourdes — Torrasa	27—36

GRUPO III
III jornada, II vuelta

Montseny — Excelsior	36—17

CATEGORIA INFANTIL
Partido aplazado
GRUPO I

Luises de G. — San Andrés	20—27

GRUPO II
III jornada, II vuelta

Metropolitano — Diputación	58—9
Salle C. «A» — Salle C. «B»	26—19

AMISTOSOS

Badalona — CMC	23—25
Juventud — SP Premiá	30—41
San Andrés — Rosario	30—43
SESE — Salle L. C.	35—20
Salle Premiá — Colblanch	38—15
Caldas — San Juan	24—14

Castelón — Iruña 2—2
Alesves — Azcoyen 1—3

GRUPO VIII

Mahón — Soledad	2—0
At. Ciudadela — Soller	4—2
At. Baleares — Manacor	0—1
Binisalem — Felanitx	1—1
Poblense — Murense	3—3
España — Constancia	5—0
Santany — Mallorca	2—6
Porreras — Alayor	4—2
Alaró — Menorca	2—0

GRUPO X

Novelda — Cieza	1—0
Elche — Thader	3—0
Elda — Hellín	4—0
Callosa — Orihuela	3—0
Almansa — Cartagenera	9—1
Lorca — Imperial	4—1
Almoradí — Albacete	2—0
Yeciano — Aspense	3—3

CAMPEONATO DE ESPAÑA DE AFICIONADOS

G. Tarragona — Arenas Z.	2—1
Salamanca — Astur	4—1

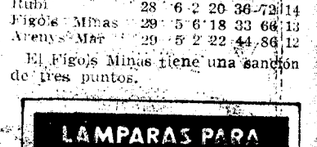

CAMPEONATO DE ESPAÑA JUVENIL
SEGUNDA ELIMINATORIA

Español — Lérida	8—1
Barcelona — Sallent	8—1
Gerona — Columbo	0—1
Hispania — Júpiter	0—1
Valencia — Rapitense	9—0
Oza, de Coruña — Oviedo	2—0
Arces — At. Madrid	3—1
Granada — Sevilla	1—1

CAMPEONATO DE CATALUÑA PRIMERA CATEGORIA
GRUPO I

Arenys Mar — Palafrugell	3—3
Salt — San Vicente	1—1
Las Planas — Figols Minas	3—3
Cassá — San Cugat	4—0
Caldas — Torelló	0—1
Peña X — At. Sabadell	5—3
Bañolas — Gerona	4—3

Clasificación

Bañolas	29	21	4	4	90	45 46
S. Vicente	29	19	2	8	71	50 40



BALONMANO

CAMPEONATO DE CATALUÑA A «ONCE»

C. Pensiones — CD Sabadell	6—10
Granollers — Barcelona	10—9
Arrahona — Badalona	11—10

Clasificación

Barcelona, 13 puntos; Granollers, 12; Arrabona, 8; CD Sabadell, 7; Badalona, 6; Caja Pensiones, 2.

LIGUILLA DE ASCENSO A PRIMERA CATEGORIA

H. Francés — OAR Palestra	9—12
S. Salvador — EJ Sabadell	10—9
GEEG — Mataró	23—10

Descansó el Eurocap.

Clasificación

GEEG, 16 puntos; San Salvador, 12; EJ Sabadell y Mataró, 10; OAR Palestra, 8; Eurocap, 4; Hispano Francés, 2.

CAMPEONATO JUVENIL
GRUPO A

P. Menores — S. Esteban P.	5—11
Salle Condal — S. Jorge	28—8
Badalona — R. Ledesma	15—10

Clasificación

La Salle Condal, 14 puntos; San Jorge, 12; Badalona, 10; At. Industrial Granollers y San Esteban Palautordera, 7; La Porxada, 6; Protección de Menores y Ramiro Ledesma, 0.

GRUPO B

ICE — Salle Moncada	14—14
San Miguel — ICE	22—10

Clasificación

Caspe, 12 puntos; R. Viadé, San Quirico y San Miguel, 8; ICE y La Salle Moncada, 2; Santa Isabel, 0.

TORNEO FEMENINO
II jornada

Montserrat — Arrahona	2—0
Liceo Frafcés — SEU	0—13
O. La Garriga — H. Francés	1—9
ACES — Sarriá	5—3

BALON VOLEA

CAMPEONATO DE CATALUÑA PRIMERA CATEGORIA

Amistad — Bomberos	1—3
UEC — Hispano Francés	1—3
Mongat — Hernán	2—3

CLASIFICACION FINAL

Bomberos	10	10	0	36	8 20
Amistad	10	6	4	23	22 16
Hernán	10	6	4	25	20 16
H. Francés	10	4	6	18	23 14
Mongat	10	2	8	16	27 12
UEC	10	2	8	15	27 12

SEGUNDA CATEGORIA

L. Francés — Juventus	3—1
L. Francés — Urracos	3—0

BEISBOL

CAMPEONATO DE CATALUÑA SEGUNDA CATEGORIA

Hércules B. — Viladecans	15—7

Clasificación

Hércules B.	4	3	1	50	36	6
Estamrod	4	3	1	40	20	6
Viladecans	4	2	2	34	34	4
Siemens	4	2	2	37	30	4
Piratas TWA	4	0	4	23	64	0

RUGBY

CAMPEONATO DE ESPAÑA
FINAL
PRIMERA CATEGORIA

CN Barcelona — CF Barcelona	8—0

SEGUNDA CATEGORIA

Casasola — CF Barcelona «B»	11—3

FUTBOL

CAMPEONATO NACIONAL DE LIGA
TERCERA DIVISION
GRUPO I

Pontevedra — Santiago	2—1
Puenteáreas — Fabril	2—1
Zeltia — Arosa	6—1
Gran Peña — Arsenal	1—2
Lemos — Orense	5—3
Ribadeo — Turista	1—3
Brigantium — Flavia	1—2
Juvenil — Lugo	(Apl.)
Ordenes — Marín	2—1

GRUPO IV

Tudelano — Touring	3—2
Obereña — Hernani	1—0
P. Sport — R. Unión	1—1
Beasaín — Mondragón	3—1
Anaitasuna — Elgoibar	6—1
Mirandés — Villafranca	4—3
Vitoria — Calahorra	6—1

SEGUNDA CATEGORIA
GRUPO II

Suria — Montmeló	1—0

Clasificación

Inbesa	28	16	5	6	70	39 39
Unión Bad.	28	15	6	7	66	44 36
Col. Valls	28	14	6	8	77	53 34
Cros Bad.	28	15	4	9	60	35 34
Gim. P. N.	27	14	5	8	59	51 33
Centellas	28	14	4	10	57	49 32
Iberiana	28	14	3	11	62	61 31
Ripoll	28	12	6	10	61	51 30
Alegría	28	10	6	12	52	44 26
O. Garriga	28	12	2	14	49	64 26
Suria	28	9	8	11	46	47 24
Montmeló	28	8	6	14	45	70 22
Berga	28	8	4	16	47	68 18
Electra	27	5	7	15	26	56 17
Roda	28	5	4	19	40	74 14

Berga y Suria tienen una sanción de dos puntos.

FASE FINAL DE CAMPEONES

Inbesa — Barcelona 1—2

Clasificación

Barcelona	1	1	0	0	2	1 2
Guinardó	0	0	0	0	0	0 0
Inbesa	1	0	0	1	1	2 0

El Figols Minas tiene una sanción de tres puntos.



Reportes JONER
Mayor de Gracia, 115 - T. 25 58 54

Profesor Amorós
Solfeo, piano, violín, clarinete, saxófono, trompeta, acordeón. Si quiere Vd. ser COMPOSITOR inscríbase a nuestras clases por correspondencia. Casanova, 21, pral. 1.ª - Teléfono 24 17 28

NUESTROS TELEFONOS:
REDACCION: 25-58-54
ADMON.: 25-58-44

CIRCO

REVISTA MENSUAL

Lea en el número de mayo: «El Circo Italiano», «Las focas del capitán Danion han ido, en Barcelona, a la escuela», «Pájaros amaestrados como novedad», «Los Frediani», «Charlie Rivel», «Los números de mejor recuerdo», «Los circos en Francia», «El circo en la antigua Roma», «Dos pelucas» (cuento), «Circo y escalada acrobática», etc.

CARTELERA

Teatros

LICEO. Tel. 22 46 92. Martes noche, a las 10 11. abono. 2. turno: Sandler's Wells Ballet. GRESS, COPPELIA (3 THE RAKE'S PROactos). Miércoles noche DANSES CONCERTANTES, THE HAUNTED BALLROOM (estreno) LA BELLA Y LA BESTIA, PINEAPPLE POL Localidades en taquilla

ALEXIS. Tarde, 6; noche, 10.30: BOLERO. Hoy noche, extraordinaria función con motivo del medio año de permanencia en el cartel de BOLERO. Gran Fin de fiesta en homenaje a la Compañía con la colaboración de Alejandro Ulloa, Paco Martínez Soria, María Esperanza Navarro, Margarita Lozano, Cacen de la «bolito» Bolero y las primeras figuras del Teatro Apolo etc. Se despacha con anticipación.

APOLO. Tel. 21 59 48. Cía. de revista Jaime Mestres. titular del teatro. A las 6 y 10.45: MI MUJER NO ES MI MUJER, libro de Fco. Prada y Mtro. Mestres (No apto.)

BARCELONA. T. 213751 Cía. de Ismael Merlo. A las 6'15 y 10'45: El mayor éxito cómico del año. POR CUALQUIER PUERTA DEL SOL de Carlos Llopis. (No apto.)

CALDERON. T. 218030. Cía. Alejandro Ulloa. Hoy a las 6.15 y 10.45 mañana y miércoles. 3 únicos días de DEJ-NAM DESPUES DE MORIR. Jueves, noche, estreno de la nueva versión de OTELO, de Shakespeare, por Tomás Borrás.

COMEDIA. T. 21 51 72. Cía. Conchita Montes. A las 6'15 y 10'45: EL HOMBRE DEL PARAGUAS. (No apto.)

COMICO. T. 2.3320. A las 6.15 y 10'45 Despedida de Concepita Piquer con PUENTE DE COPLAS Noche, Homenaje a Conchita Piquer y Gran Fin de Fiesta. (Apto.)

COMICO. T. 23320. Viernes, 17 noche. ¡Sensacional acontecimiento! Joaquín Gasa presenta el Estreno en Europa de la superproducción Sala Sanchis. «TROPICANA», guiones y dirección artística de M. Fillos, música del Metro Alguero, con números del maestro Lecuona. ¡Una revista internacional pletórica de luz color y alegría en un ambiente de ritmos y melodías tropicales...!

ROMEA. T. 21 51 47. Ultimos días de la Cía. Radiofónico de Madrid Tarde, 6.15; noche, a las 10.45. El éxito arrollador de G. Sautier Casaseca y Luisa Alberca. ¡EN NOMBRE DEL HIJO! por Margot Cottens, Pedro Pablo Ayuso y su excelente conjunto artístico (Apto. para mayores) ¡Butacas a 20 pesetas!

TALIA. T. 23 50 33. Cía. Martínez Soria. Función única a las 730: ANACLETO SE DIVORCIA. (No apto.)

TEATRO SALA MOZART. T. 214234. Mañana, noche, 10.45. Presentación de Antonio Puga con el estreno de LA MUÑECA MUERTA, de Ruiz de la Fuente. Apasionante y humana!

VICTORIA. A las 5.45 y y 10'45: Lorenzo González y Su Orquesta. Hermanos Domínguez, Manolita Fernández Mari Hermi Díaz, Koam, Lili Cristi, Wernof and Herna, Mari Carmen Montes, Laura Alonso, Luisita Esteso. No apto

WINDSOR. (T. 286586.) Tarde 6.30 Noche 10.45 LA BRUJA EN ZAPATILLAS, de Van Druten. (No apto.)

Cines de estreno

ALEXANDRA. 4.30 y 10.40: JUANILLO, PAPA Y MAMA. No apto.

ARCADIA. (Tuset, 14, junto Avenida Gralmo. Franco.) 4.30 y 10.40: LOLA MONTES, por Martine Carol, Peter Ustinov y Anton Walbrook.

ARISTOS. Continua desde las 4: DONATELLA (Cinemascope eastmancolor) No-Do y además, CUATRO PAGINAS DE LA VIDA. No apto.

ASTORIA. (T. 39 28 02) Tarde 4.2 y 7. Noche 10.30: ANDREA CHENIER (En Vistavisión y Technicolor) Por Antonella Lualdi y Raf Vallone (No apta.)

ATLANTA. Desde 4 tarde: JUANILLO, PAPA Y MAMA y además, PORQUE ERES MIA. (No apto.)

BOSQUE. Desde las 4: HISTORIAS DE LA RADIO, CAMELIA. (No apto.)

CAPITOL. Desde 3.30: HISTORIAS DE LA RADIO, con Paco Rabal y Margarita Andrey; CAMELIA, con María Félix y Jorge Mistral. (No apto.)

COLISEUM. Noche 10.30 Música y Jazz: CUENTOS DE ROMA. No apto.

CRISTINA. Tarde 4.20 y 7. Noche, 10.30: ANDREA CHENIER (En Vistavisión y Technicolor) por Antonella Lualdi y Raf Vallone (No apta.)

FANTASIO. Tarde, 4.45; noche, 10.40: No-Do y EL QUINTETO DE LA MUERTE. (Apto.)

FEMINA. Tarde 4.45, y noche, 10.40: AMANECER EN PUERTA OSCURA. (Apto.)

GALERIA CONDAL. Actes. «Patito feo»; «Un día en Las Vegas», y MARTIN EL GAUCHO (Tech. Ado. mayores.)

KURSAAL. Tarde, 4.40: noche, 10.40 (numerada) LA DAMA Y EL VAGABUNDO en Cinemascope. (Apta.)

METROPOL. Tarde 4.30. Noche, 10.30 numerada. CAMELIA, con María Félix y Jorge Mistral (No apto.)

MONTECARLO. Tarde, continua de 4.40 a 8.40 noche, 10.40 (numerada) DONATELLA y No-Do. (No apto.)

NIZA. Continua desde 4: DONATELLA y además CUATRO PAGINAS DE LA VIDA. (No apto.)

PARIS. Continua desde las 3.30: EL QUINTETO DE LA MUERTE, SIMBA y No-Do. Apto.

PELAYO. Desde las 3.30: NIEVES TRAIDORAS y LA FAMILIA TRAPP. (Apto.)

WINDSOR PALACE. Tarde, 4.15.

BOXEO

LA DISOLUCION del Internacional Boxing Club

Segundo episodio de la lucha contra el "gang" del boxeo, en los Estados Unidos

Por JEAN BEAUFRET

(Exclusiva para EL MUNDO DEPORTIVO)

El I.B.C. (Internacional Boxing Club) de Nueva York ha sido condenado a la disolución por haber violado la ley contra los monopolios. Esto no implica la desaparición de tal organismo, pero sí su total reorganización.

Como se recordará, la I.B.C., monopolizaba, desde 1949, la organización de todos los combates pugilísticos importantes. Al pronunciar su fallo, el juez federal, Sylvester Ryan, manifestó que, del 1 de junio de 1949 al 15 de mayo de 1953, la I.B.C. había organizado treinta y seis combates, es decir el ochenta por ciento de los «matchs» concertados, violando con ello la ley antitrust, cuyas disposiciones, como se sabe, se aplican con gran severidad en los Estados Unidos.

Tras la publicación de la sentencia, pronunciada el 9 de marzo último, el gobierno estadounidense debía indicar, en un plazo de treinta días las medidas que habían de tomarse contra el organismo condenado. Ahora acaba de exponer su posición reclamando la disolución de la I.B.C. en los Estados de Nueva York, Illinois, Michigan y Missouri, es decir, en los centros de mayor influencia de sus dirigentes.

EL ACUSADOR NUMERO UNO: JULIUS HELFAND

El duro golpe asestado a los poderosos organizadores estadounidenses, constituye el fin de la segunda fase de la lucha sin cuartel entablada en 1955 contra el «gang» del boxeo por Julius Helfand, funcionario del Departamento de la Justicia del Estado de Nueva York.

Primero, Helfand enfocó su acción contra el sindicato oficial de los managers, organización que, en realidad, aseguraba a sus miembros, por cierto no todos recomendables, la exclusividad de los combates organizados en los Estados Unidos. Así, sin la autorización del referido «sindicato», incluso los púgiles de gran categoría perdían toda posibilidad de disputar peleas importantes.

Tal fué el caso de Vince Martínez, considerado por aquel entonces como el mejor peso welter mundial, quien ambicionaba escapar al control del sindicato, al que remitía el veinticinco por ciento de sus ganancias. Mas por haber querido actuar por cuenta propia, el citado púgil no pudo dar posteriormente con un solo organizador que le incluyese en sus programas, ni siquiera tratándose de combates de segundo plano.

Las ochocientas páginas del acta de acusación revelaron asimismo numerosos casos, entre otros el de Ray Acel, organizador de combates televisados, el cual tuvo que permanecer en el hospital durante tres semanas, a raíz de una paliza consecutiva a su negativa de pagar el «impuesto» establecido por el sindicato de managers.

La cabeza oculta de dicha organización era el afamado Frankie Carbo, personaje encartado en cuatro asesinatos. Cabe pues reconocer, que Julius Helfand ha dado pruebas de mucha valentía al enfrentarse con semejante individuo.

TODO EL MUNDO TENIA CARTAS EN EL ASUNTO

Pronto se puso de manifiesto que también los organizadores estaban comprometidos en el negocio, y el informe del fiscal Gochber ilustró los métodos utilizados por la I.B.C. para asegurarse el concurso de todos los campeones.

Como los púgiles y sus managers andan siempre faltos de dinero, Jim Norris, presidente del I.B.C., les adelantaba cuantiosas sumas sobre sus futuros contratos. Por consiguiente, los boxeadores que caían en aquella trampa, no podían actuar por cuenta de ningún otro organizador. Por ejemplo, en los momentos en que se efectuó la encuesta, el famoso Kid Gavilán debía 55.000 dólares al poderoso trust y Ray Robinson otros 65.000. Por su parte, los Walcott, Charles, Joe Louis y muchos otros, no podían subir a un cuadrilátero sin el beneplácito del I.B.C.

Incluso hubo casos en que Jim Norris compró a otros empresarios el derecho de organizar importantes peleas que escapaban a su control. Propuso, por ejemplo, a su rival, Sam Becker, la suma de 150.000 dólares para que cediese a la I.B.C. la organización del campeonato del mundo de los pesos pesados Joe Walcott-Ezzard Charles a raíz del abandono del título mundial por parte de Joe Louis.

150.000 DOLARES POR UN TITULO

Como se recordará, Joe Louis defendió por última vez su título mundial el 25 de junio del año 1948. Su adversario fué Joe Walcott. Pues bien, inmediatamente después de este combate, Jim Norris indujo a Louis a que renunciase a su corona a cambio de una suma de 150.000 dólares, de un «sueldo» anual de 15.000 dólares, y del veinte por ciento de las acciones de la sociedad... Pero lo esencial de la operación fué que permitió a Jim Norris hacerse con todos los contratos de exclusividad firmados por Joe Louis con sus «challengers» (Joe Walcott, Ezzard Charles, Gus Lesnevich, Lee Savold), los cuales pasaron de tal modo a depender a su vez de los magnates del I.B.C.

En esta ocasión la violación de la ley resultó tan evidente que el gobierno norteamericano exigió que se abriera una encuesta, la cual puso de manifiesto gran parte de los ardides del famoso trust pugilístico.

EL PROCESO ESTA EMPEZANDO

Ahora bien, la decisión gubernamental que pide la disolución de la I. B. C. no constituye una decisión definitiva. Merced a toda suerte de trámites y de recursos, el proceso puede durar meses e incluso años enteros. Sin embargo, los golpes asestados son tan fuertes que hasta el propio Jim Norris ha hecho propuestas con objeto de responder a las exigencias de las autoridades. Al parecer, estaría dispuesto a renunciar a sus actuales contratos de exclusividad y a limitar a dos los combates organizados anualmente por su cuenta.

Mas, sea cual fuere el desarrollo ulterior de este asunto, la labor de saneamiento emprendida por Julius Helfand ha dado ya buenos frutos. Nuestro anhelo es que persista en su valiente actitud hasta el cumplimiento de su honroso cometido.

(MAS BOXEO EN SEPTIMA Y OCTAVA COLUMNAS).

TENIS

Hoy se inicia el Trofeo Conde de Godó

Con una extraordinaria participación de ases internacionales, en las pistas del R.C.T. Barcelona



Flam, vencedor del Trofeo Conde de Godó del pasado año, y que en el presente intentará repetir la hazaña. — (Foto Claret)

Se habrán jugado hoy en las pistas del Real Club de Tenis Barcelona los primeros partidos de esta competición internacional que tanta importancia viene revistiendo desde la instauración del Trofeo Conde de Godó para el ganador de su prueba individual.

Con numerosa participación tuvo lugar en los precedentes días la prueba previa de clasificación que señaló a ocho jugadores, subscuartofinalistas — y no se pasó de dicha eliminatoria — que fueron a engrosar la lista de los participantes de la prueba máxima del programa, la individual masculina cuyo ganador se adjudica el premio donado por el presidente del Real Barcelona.

Los ocho clasificados en cuestión son Vilá, Omedes, Palou, Tactné, Gispert, Valls, R. Bosch y Casanovas, algunos de los cuales habrán realizado hoy sus primeras intervenciones en dicha competición.

Por quinta vez se disputa el Trofeo Conde de Godó, del que recordamos sus primeros ganadores. En su primer año, en 1953, fué el norteamericano Vic Seixas el vencedor. En 1954, Tony Trabert; en 1955, Art Larsen, actualmente privado de actuar debido a un grave accidente motociclista y, en 1956, o sea, el pasado año, Herb Flam, que este año tiene anunciada su venida a Barcelona para intentar lo no logrado de un nombre en el historial de do hasta ahora: la reiteración la prueba.

En parejas masculinas, los vencedores han sido en las cuatro precedentes ediciones: Seixas-Morea, Seixas-Trabert, M. Rose-Worthington y L. Hoad-D. Candy, respectivamente. Y de la prueba femenina individual: Alicia Gurl (España), Melita Ramírez (Méjico), Erika Vollmer (Alemania), y Heather Brewer (Bermudas), fueron sus ganadoras con anterioridad.

A partir de hoy, lunes, en las pistas del Real Barcelona, sitas en la calle del Capitán Martín Busutil, junto a la Avenida de la Victoria, en la zona residencial de Pedralbes, nuestros aficionados al tenis podrán presenciar magníficos partidos y en días sucesivos admirar las grandes figuras de este deporte que han sido invitadas por el club organizador de dicho concurso, el más importante de España, que tiene para su máxima prueba, la individual masculina, un trofeo, dig no en lo artístico y en lo material, de su importancia.

FIGURAS DE LA COMPETICION

EL SUECO SVEN DAVIDSON

El sueco Davidson, en la actualidad el mejor jugador europeo y uno de los ases con que cuenta este año este importante certamen tenístico, que anualmente viene celebrándose en nuestra ciudad.

Sven, desde joven, destacó rápidamente, como lo demuestran el haber vencido correlativamente durante tres años en el Campeonato de Suecia Junior en 1945-45, y 1947.

En 1950, vence los campeonatos sobre pistas cubiertas en individuales de Suecia, Escandinavia y Francia. Gana el Campeonato Internacional de Asia en hierba y en pistas de tierra. Un año más tarde vence nuevamente en el Internacional de Suecia en pistas cubiertas y sobre tierra.

Un poco más tarde llega a los «ocho últimos» de Wibbledon y vuelve a ganar los Campeonatos de Escandinavia y Suecia y luego triunfa en los Campeonatos Internacionales de América en pistas cubiertas.

Siguiendo sus éxitos se proclama campeón de Inglaterra en pistas de tierra y repite sus triunfos en los campeonatos de Suecia y Escandinavia.

En 1955, llega brillantemente a la final en singles en los internacionales de Francia, en Roland Garros y, posteriormente, y sucediendo a Bugde Patty, es proclamado (sus victorias lo atestiguan) como el mejor jugador del Mundo en pistas cubiertas.

Davidson ha actuado en dos ocasiones en Barcelona, en ambas con motivo de encuentros de Copa Davis y su juego es ya conocido, pero sin embargo, bien estará recordar que a sus portentosas facultades físicas, une un bien conjuntado juego, en el que destaca forzosamente su saque, y su juego de volea y smash. De enorme envergadura, una vez instalado en la red, es raramente desbordado y sus golpes se caracterizan por su violencia.

Davidson será una de las figuras a tener en cuenta, cuando se estudien las posibilidades acerca del futuro vencedor en el torneo de 1957.

BOB HOWE, LA REVELACION DE 1956

La auténtica revelación del australiano Bob Howe, se produjo el año pasado, precisamente en el Trofeo Conde de Godó, al igual que hace dos años también se «destapaba» en nuestro Internacional el sudafricano Trevor Fancutt.

En Barcelona se recordará sin duda, la memorable actuación de este simpático jugador, frente al número uno mundial, el otro australiano, Lewis Hoad. El tenis que el jugador ambidiestro practicó, fué de una categoría excepcional y el famoso golpe a dos manos, su mejor arma, causó verdaderos estragos en el juego de Hoad.

Su presencia de nuevo en el Trofeo Conde de Godó, ha de ser acogida con gran entusiasmo, y es a la vez promesa de que ha de volver a ofrecernos sus grandes partidos del pasado año.

TIRO

El portugués Orlando Carvalho campeón del mundo de tiro de pichón

El español Miguel Payá se clasificó segundo

Estoril, 12. — Ha terminado de disputarse el campeonato mundial de tiro de pichón que se inició el día 9.

Triunfó el portugués Orlando Carvalho, que mató los 25 pájaros sin cero.

En segundo lugar se clasificó el español Miguel Payá Barceló, con 24 de 25.

El premio de la tirada asciende a 450.000 escudos. — Alfil.

BEISBOL

El Campeonato Regional

El Hércules Barcelona venció al Viladecans

Se disputó el encuentro pendiente del campeonato regional de segunda categoría entre el Hércules Barcelona y el Viladecans y al ganar el primero por quince carreras a siete se establece una igualada para el liderato entre el nuevo ganador y el Estamrod, lo que deja a cuatro equipos a dos puntos de diferencia en los primeros lugares, por lo que la segunda vuelta ofrece un gran aliciente para dar el campeón y el que ascienda a la primera categoría como vencedor de la competición, quedando como único sin posibilidades en la cola los Piratas de la TWA.

Tres batazos buenos dió Gusi, uno de dos bases, otro de dos bases se anotó Martín y uno de tres Bonich I, dando un total de seis «hits» para el nueve vencido.

El Hércules Barcelona dió siete batazos, tres Pérez, uno de dos bases, dos Martínez y uno Arbós I y Gallego.

Anotación por entradas:

Viladecans: 0 0 0 4 0 3 0 0 = 7
Hércules 0 0 0 4 0 7 4 x = 15

El arbitraje corrió a cargo de Hernández en jon y de Fort en bases.

Alineaciones:

Hércules Barcelona: Arbós I, 7; Martínez, 8; González, 2; Pérez, 5; Torres I, 3; Gallego, 9-4; Torres II, 6 (suplido por Vicente, 6); Ciurana, 1, y Arbós II, 4 (suplido por Ayala, 9).

Viladecans: Bonich II, 6; Gusi, 2; Garcés, 9-1; Martín, 8; Alonso, 4; Fernández I, 1-9; Bonich I, 3; Ginés, 7, y Fernández II, 5. — H.

BALON-VOLEA

Los Bomberos renovaron el título de campeones de Cataluña

y el Liceo Francés asciende a Primera Categoría

La última jornada del campeonato regional, como se preveía, resultó de trámite para los Bomberos, que vencieron al Amistad renovando su título de campeón regional y, una vez más, participar en el campeonato de España.

Venció por tres victorias a una 9—15, 15—12, 5—15 y 13—15, siendo el segundo juego el único que resolvió a su favor el Amistad, ofreciendo también empeñada lucha, el cuarto, que lo perdió por dos tantos de diferencia.

Arbitró Arteman y los equipos eran los siguientes:

Amistad: Carrasco, Navés, Gómez, Perich, Detrell y López.

Bomberos: Magriñá, Forcada, Salvat, Abellán, Samaniego, y Gascón.

En los demás encuentros de la jornada el Hernán venció difícilmente al Mongat — tres victorias a dos — y el Hispano Francés ganó al U. E. C., por tres victorias a una, lo que le permite situarse en cuarta posición, quedando sin peligro del descenso ni de la promoción.

En la segunda categoría el Liceo Francés ha terminado la competición con gran brillantez, ganando los dos juegos que tenía pendientes con el Urracos y el Juventus, siendo este último el decisivo que le ha permitido proclamarse campeón imbatido, lo que le permitirá jugar la próxima temporada entre los clubs ases al obtener el ascenso automáticamente. — H.

BOXEO

Los Campeonatos de Cataluña de Boxeo Aficionados

La típica competición entra en su segunda jornada, mañana, por la tarde, en el Price

Al éxito esperanzador de la primera reunión, celebrada el pasado martes, vamos a añadir, indudablemente, la que tendrá lugar mañana por la tarde. Fué, la de la semana pasada, pese a la bisoñez de muchos de los púgiles presentados, un triunfo en su aspecto deportivo, ya que al entusiasmo proverbial de cuantos aficionados actuaron, habrá que convenir que también se les vió buenas maneras, y todo induce a creer que los sucesivos encuentros les darán esa necesaria costumbre de penetrar en el ring, verdadero crisol del boxeador.

La variedad de categorías hizo también que la reunión tuviese también sus diferentes alicientes. Estos fueron la rapidez de moscas, gallos y plumas y la mayor efectividad de otras divisiones, hasta el peso medio. La contundencia de estas últimas hicieron que también presenciáramos varios combates decididos por k. o.

Esperamos, pues, que mañana por la tarde, esos aficionados, entregados por completo al deporte de su preferencia, nos demuestren que pueden ser émulos de aquellos otros que empezaron como ellos e hicieron sonar después sus nombres, unidos a las grandes estrellas internacionales, militantes en el campo de aficionados.

Con toda seguridad, este año, el equipo de Cataluña se verá repleto de hombres nuevos, aunque aún quedan veteranos que toman parte en la competición. Las sorpresas surgen por doquier, y el ayer desconocido ha vencido, más de una vez, al que, llevado por su confianza, creía tener el campeonato al alcance de la mano.

La reunión de mañana por la tarde constará de unos diez combates aproximadamente, y si vienen desarrollándose con la espectacularidad y emoción de la anterior, auguramos un nuevo triunfo deportivo, al que no creemos dejen de asistir los aficionados al boxeo. — J. C.

BALONCESTO

Apurado triunfo del Barcelona sobre el Juventud

con el que los azulgrana mantienen su opción al título, al tiempo que deja a los ases sin posibilidad de ir a la Copa

De las dos incógnitas que aleteaban en la clasificación antes de jugarse los dos encuentros de ayer, una quedó totalmente despejada: la que llevaba prendida la incertidumbre de si el Juventud se clasificaría o no para la Copa del Generalísimo. La nueva derrota encajada por los badalonenses a manos del Barcelona vino a dejar al Juventud huérfano de toda posibilidad de intervenir en la Copa, con lo que la paradoja de que el campeón de Cataluña se quede sin opción a disputar el título nacional de la Copa ha pasado a cobrar forma de realidad concreta. Un hecho insólito en los anales del baloncesto...

En virtud de los resultados de ayer se sabe, pues, que Madrid, Orillo Verde, Aismalibar y Barcelona serán los que lucharán en Vigo, y a mediados del próximo junio, por el honor de adjudicarse el título nacional de Copa.

Queda, ahora, la última incógnita: la de quién será el vencedor de esta Liga Nacional, título que sólo puedén alcanzar el Madrid o el Barcelona. Tal duda se despejará el próximo domingo, por la mañana, en el Palacio de Deportes, con el partido-cierre de competición: un Barcelona-Madrid, con visos de finalísima... en el supuesto de que el día anterior —sábado— acierte el Barcelona a salir victorioso de su partido contra Estudiantes. Si así fuese, y si, por otra parte, lograse el Madrid vencer al Juventud en la misma jornada del sábado, llegaría el último partido de la competición —el referido Barcelona-Madrid— con 16 puntos para el equipo madridista y 15 para el azulgrana.

Planteado así el partido —y todo hace suponer que, efectivamente, tal será la situación de los dos equipos al iniciarse su confrontación— el Barcelona se vería en la necesidad de vencer por un margen no inferior a los diecinueve puntos para alcanzar el título... La empresa podrá parecer difícil, mas nos guardaremos mucho de considerarla inaccesible. A ese Barcelona actual, sin ese extraño complejo que parece atenazar a sus jugadores cuando tienen enfrente al Juventud, le consideramos perfectamente capacitado para cuajar tal hazaña...

* * *

Esta segunda victoria del Barcelona sobre el Juventud (42-38) tuvo una elaboración dificilísima. Tanto, que no fueron pocos los momentos, durante el partido, en que pensamos que los azulgrana iban a quemar, en este encuentro, las posibilidades que todos habíamos dado en asignarles como único equipo capaz de impedir que el Madrid se haga con el título. La actuación del Barcelona distó una enormidad, esta vez, de responder a esa línea de regularidad y de notable eficacia que había venido describiendo en las últimas jornadas. Pero donde el fallo fué más rotundo fué, sin discusión, en el aspecto del tiro. El simple enunciado del tanteo, con sus cortas proporciones, habla por sí sólo acerca de la pobreza de medios realizadores con que contaron los azulgrana... y los badaloneses, naturalmente, aunque la parquedad de las cifras choca más tratándose del Barcelona, equipo que cuenta con un tirado de las excepcionales dotes de Bonareu, y con un Parra y un Belmore, que son de los que encuentran con facilidad el camino del aro...

De cualquier modo, hay que achacar esa falta de poder realizador de los azulgrana principalmente a la desgraciadísima actuación de Jorge Bonareu, que estuvo sencillamente desconocido. Sus primeros ensayos, apenas puesto el balón en juego, resultaron malogrados y, mellada su confianza por estos fracasos iniciales, le faltó al correr del encuentro confianza y seguridad y puede decirse que ya no hizo nada a derechas... tirando, porque en la distribución de juego lució una claridad de ideas notable y, por ende, una efectividad indiscutible. Pero en el tiro, repetimos, tuvo el internacional mataronés un día verdaderamente aciago, cosa que no es nueva en los partidos que juega contra el Juventud, ante cuyo equipo parece apoderársele de Bonareu un extraño complejo...

En los primeros compases del partido, la inutilidad de los esfuerzos de Bonareu pudieron verse compensados, en parte, gracias al tino que demostraba poseer Parra y al acierto de Canals en la transformación de personales. Gracias a ello, pudo el Barcelona mantenerse por delante en el marcado con leves ventajas, cuya máxima expresión la señaló el 15-9 que indicaba el marcador a los 13 minutos de juego. El Juventud, que demostraba hasta entonces no haber superado esa baja de juego que ha venido exhibiendo en esta Liga, pudo, a pesar de que tampoco la suerte era su mejor aliada en el tiro, acortar distancias por medio de unas certeras acciones de Brunet —con remates del propio Brunet, de Alejo y Enseñat— y al llegarse al descanso el marcador señalaba, incluso, ventaja costeña: 17-16.

El segundo tiempo transcurrió en medio de un gran equilibrio de fuerzas al conjuro del cual, y a medida que el tiempo corría, fué creándose en torno a este encuentro un clima de vivísima emoción. Las ventajas, siempre en proporciones breves, fueron alternas y a los diez minutos del segundo tiempo —tras una etapa de gran juego del Juventud— con certeros remates de Castellá, Brunet, Alejo y Ballester— se situó el cinco badalonés con una ventaja de cuatro puntos (32-28). El partido abría para los azulgrana un horizonte nada tranquilizador, tanto por el momentáneo desnivel del marcador como por la diferencia que se advertía en aquellos momentos en cuanto a rendimiento global de los equipos. Frente a un Barcelona desorientado, inoperante, se alzaba un Juventud que estaba cuajando una de las mejores etapas de juego de su actuación en la Liga. Volvió Bonareu a la cancha, de la que había salido hacía unos minutos para ceder su plaza a Del Baño, y la presencia del mataronés, si no sirvió para aumentar el índice realizador del equipo —ya que, decididamente, «Jordi» tenía el santo de espaldas— sí contribuyó, en cambio, a poner oden en el desbarajustado equipo. Un tiro libre de Canals y dos de Bonareu, seguidos de una brillante canasta de Canals, sirvieron para establecer el empate a 36 con el que se entró en los tres minutos finales. Y una vez en ellos, «Pepe» Miró tuvo a su cargo la jugada-clave del partido: una canasta seguida de personal, cuyos dos tiros libres transformó el propio jugador. Esos cuatro puntos que, en un santiamén, sumó el ex juvenil azulgrana fueron, sin duda, decisivos: un lastre con el que inútilmente luchó el Juventud hasta el final. Dos tiros libres, transformados, de Castellá, y otros dos marcados, a su vez, por Bonareu y Miró, dejaron en el marcador ees 42-38 definitivo.

Un flojo partido, resumiendo, en el que, como su resultado indica, ni el Barcelona ni el Juventud mostraron demasiado acierto en el enceste. La marcha incierta del tanteador, empero, emoción que de ello se derivó, compensó, con creces, con la escasa calidad que advertimos en uno y otro equipo. Señalemos a Canals, con una brillantísima labor, y a Brunet, con abundantes destellos de su clase excepcional, como las figuras preeminentes de los dos desdibujados conjuntos.

Arbitraron, con general acierto, los colegiados señores Vallejo y Bonich, y los equipos fueron:

Barcelona: Belmore, 2; Parra 7; Bonareu, 12; Canals, 8; Miró 13; Cano, Del Baño y Borrellas

Juventud: Brunet, 17; Utrillas 2; Alejo, 4; Enseñat, 1; Auladell, 4; Ballester, 6; Castellá, 4.

* * *

Con anterioridad, se jugó el Aismalibar-Orillo Verde, que señaló una victoria del Orillo Verde, por 56-49. Partido de aceptable calidad, que empezó marcando un claro predominio del Aismalibar, que llegó a dominar por 17-10. Pero una briosa recuperación de los «orillados» les permitió igualar a 17 y tomar, a continuación, el mando de las operaciones para llegar al descanso con ventaja de seis puntos (27-21). En el segundo tiempo, consiguió el Orillo mantener su margen ganancial por medio de una acción sostenida y enérgica, logrando, incluso, elevar su ventaja a once puntos. Soro, el magnífico «pivot» de Orillo fué uno de los pilares de este equipo con una actuación eficacísima, con la que totalizó la notable marca de veintiocho puntos. Al final, 56-49 vino a poner la rúbrica al merecido triunfo de Orillo Verde sobre un Aismalibar que prosiguió en este partido el declive que iniciara al comienzo de la segunda vuelta.

Los equipos y marcadores fueron:

Orillo Verde: Lluis, 9; Oller 11; Masagué, Soro, 28; Gumbau 5; Sánchez, 3.

Aismalibar: Kucharski, 9; Riera, 12; Folgosa, 5; Navarro, 9; Cuello, 13; Becker, 1; Jordá.

* * *

Todo parece haber quedado dispuesto, pues, para que la Liga tenga, el domingo por la mañana una jornada de cierre sensacional: ese Madrid - Barcelona que vendrá a ser auténtico broche de oro a esta Liga Nacional que puede ya definirse como la más brillante competición jamás celebrada en nuestras canchas.

M. E.

CLASIFICACION

Orillo Verde	10	6	4	593	600	16
Aismalibar	10	5	5	546	526	15
Real Madrid	8	6	2	576	484	14
Barcelona	8	5	3	416	424	13
Juventud	8	2	6	409	443	10
Estudiantes	8	2	6	462	542	10

Los Campeonatos provinciales de dobles; segunda categoría e infantiles en Tarragona

Tarragona. — En el Hogar del Frente de Juventudes se disputaron los V Campeonatos provinciales de dobles de Segunda Categoría e Infantiles, organizados por la Delegación Catalana de Tenis de Mesa, participando los Club federados de la provincia con buen número de representantes.

Todos los partidos se caracterizaron por acusada nivelación de fuerzas y por la abundancia de jugadas de clase, actuando todos los participantes con elevado entusiasmo.

En segunda categoría se proclamó campeona la pareja integrada por Rafael Santandreu y José María Campabadal del Gimnástico, de notoria valía, y subcampeona la pareja que formaban Vendrell y Hierro del Frente de Juventudes.

En infantiles se adjudicó el campeonato la excelente pareja formada por Juan Antonio Olivar y José María Meseguer del Frente de Juventudes y subcampeones Vallverdú y Pavía.

La fase final del Campeonato provincial por equipos de la categoría infantil se jugará el próximo domingo en el mencionado Hogar del Frente de Juventudes tarraconense, participando los equipos del Club Gimnástico, Bravium A. C.; OAR de Aleixar; Club Lorito A; Reus Deportivo y Bravium de Reus, los cuales se clasificaron en la fase comarcal que se disputó días pasados, augurándose una lucha muy emotiva y de pronóstico incierto.

Roca García

La Copa Davis

SUECIA VENCIO A AUSTRIA POR 4 A 1

Viena, 12. — Suecia ha vencido a Austria por cuatro a uno en el encuentro de segunda vuelta de la Copa Davis.

Suecia jugará ahora con el vencedor de Dinamarca - Africa del Sur. — Alfil.

PATINAJE ARTISTICO

Con gran éxito se celebraron ayer los Campeonatos de Cataluña, en Lérida

Edurne Echevarrieta y Mario Cardeña, vencedores en individual femenino y masculino, y Margarita Martí - A. Boada, en parejas mixtas, de primera categoría

Lérida, 12. — Esta tarde se han celebrado en el Frontón Lérida y organizado por el Club Lista Azul los Campeonatos de Cataluña de patinaje artístico y danza. Las distintas pruebas, que fueron seguidas con gran interés por un numeroso público que abarrotaba el local, dieron los siguientes resultados:

Individual masculino, segunda categoría:

1. Mario Tort (Tarrasa Patín Club), 473,9 puntos.
2. Germán Gil (Círculo Barcelonista), 433 puntos.
3. Hilario Rozas (Club Patín Atlantic), 392,4 puntos.
4. Carlos Sánchez (Club Patín Atlantic), 377,3 puntos.

Individual femenino, segunda categoría:

1. Esther Gil (Círculo Barcelonista), 557,4 puntos.
2. Esther Serrat (Club Patín Prat), 395,2 puntos.

Parejas mixtas, segunda categoría:

1. Adelina Barbat - René Díaz Tejero (Lista Azul), 38,2.
2. Araceli Moral - Germán Gil (Círculo Barcelonista), 34,8.
3. Mirna Rivera - Juan Giménez (C. D. Layetano), 32,2.

Individual femenino, infantil

1. Montserrat Viadé (Patín Club Artístico), 356,9.
2. Margarita Calafell (C. D. Layetano), 252,8.
3. Lili Murtra (independiente), 194,2.

Individual masculino, primera categoría:

1. Mario Cardeña (Círculo Barcelonista), 715,1 puntos.
2. José Rocías (Círculo Barcelonista), 631,9.
3. Juan Renau (Club Patín Atlantic), 531.
5. Félix Clemente (Tarrasa Patín Club), 518,8.

Individual femenino, primera categoría:

1. Edurne Echevarrieta (Círculo Barcelonista), 871,3 p.
2. Mercedes Guix (C. D. Layetano), 786,6.
3. Montserrat Ribera (C. D. Layetano), 759,9.
4. Argentina Jofresa (Tarrasa Patín Club), 708,3.

Parejas mixtas, primera categoría:

1. Margarita Martí - Antonio Boada (Tarrasa Patín Club), 34,1 puntos.
2. Ether Gil - Carmen Gil (Círculo Barcelonista), 70,6.

Danza:

1. Edurne Echevarrieta - Mario Cardeña (Círculo Barcelonista), 76,9 puntos.

Terminadas las pruebas las autoridades hicieron entrega a los vencedores de los trofeos en litigio.

Isocarro
(La camioneta de 3 ruedas)

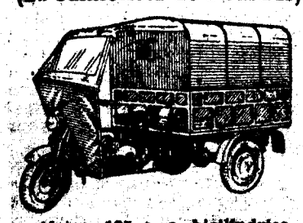

Motor: 125 c. c. bicilíndrico
Potencia: 7 HP.
Carga útil: 400 kgs.
Batería. Rueda recambio
Transmisión por diferencial
Frenos hidráulicos
FACILIDADES DE PAGO
ISO Vía Layetana, 30 Teléfono 21-44-17

"Pondré mi título al alcance de quien lo solicite"

- nos dice el flamante campeón de Cataluña, José Luis Martínez

Una de las grandes ilusiones, que desde hacía mucho tiempo eran el faro y guía de la tenaz carrera de José Luis Martínez, era llegar a campeón de Cataluña de su categoría. José Luis, como es bien sabido, al vencer a Rius hace unos días, pudo por fin dar satisfacción a sus anhelos, y su moral ha subido aún muchos enteros como pudimos comprobar al entrevistarle, para dar a conocer a nuestros lectores, sus intenciones en referencia a su porvenir, más otros datos biográficos.

Después de los saludos de rigor, cuando nos encontramos frente a José Luis Martínez, empezamos así:

—¡Ahora vas a infundir más respeto, con tu título! — bromeamos.

—Siempre será una ayuda — responde José Luis siguiendo la broma.

—Ahora en serio. ¿Serás de los que se lo juegan a menudo, no?

—Creo que los títulos son para airearlos. Un campeón demuestra poca, o ninguna deportividad, si procura tener el título solamente para ponerlo bajo su nombre en los carteles. Yo lo pondré al alcance de quien lo solicite. Sólo así puede saberse a quién le pertenece en realidad.

—¿Creías llegar algún día a ostentar el Campeonato de Cataluña?

—Yo ponía toda mi fe en mis actuaciones, para ser tenido en cuenta. Ya sabe que muchas veces le había dicho a usted que esa era mi máxima ilusión.

—Ya la has conseguido. ¿Miras más alto ahora?

—Pues, sí señor. Y ese creo que debe ser mi deber. Si no se tiene aspiraciones, pocas cosas positivas pueden conseguirse. Ahora tengo la intención de enviar mi reto oficial para el título de campeón de España que ostenta Manolo García.

—¿Esperas que te lo acepten?

—Creo que sería lo lógico. Un campeón regional tiene ya motivo para aspirar al nacional, ¿no le parece?

—¡Te ampara la razón, José Luis!

—La tengo, y le diré por qué. Manolo García, que dicho sea al pasar es un peso ligero, solamente peleó en el peso pluma en ocasión de su combate con Pedro París para cubrir el título que dejó vacante, Hernández. Desde entonces, Manolo, no sólo ha concertado todas sus peleas en el ligero, lo que induce a creer no puede encasillarse en el peso pluma, sino que ni una sola vez ha puesto su título en juego ante nadie. Ya sabe mi opinión respecto a los títulos, porque antes ya le dije que deben ponerse en juego. A García, le pertenece hacerlo así. De lo contrario si es en realidad un peso ligero, que lo es, se encuentra obligado a dejarlo vacante, para que otros boxeadores, que designe la Federación, y que pertenecen a dicha división, puedan pelear por el tan preciado galardón.

—Veremos cómo «cae» tu reto oficial, y lo que responderá Manolo García, y ahora, pasemos seguidamente a tus notas biográficas. ¿Naciste en...?

—Vitoria, hace veintidós años.

—De la fuerte raza vasca.

—Sí, señor. Pero criado en Logroño. Allí me inicié en el boxeo.

—Pero hace bastantes años que resides en Barcelona, ¿verdad?

—Unos cinco años. Los mismos que llevo como boxeador profesional.

—¿Debutaste aquí?

—Cuando vine a Barcelona, mi historial solamente registraba un encuentro como profesional.

—¿Muchos combates disputados?

—Unos sesenta.

—¿Victorias?

—Bastantes. Soy vencedor de Romaguera, cuando era campeón de España de los gallos, de López Durbán, Pardo, París, Díaz II, Juanito González, Tanny Campo, Rius y tengo combates nulos, con Frank García, Díaz II, Cadalso y Kim Navarro, entre otros que en este momento no recuerdo.

—¿Has peleado en el extranjero?

—Bastante. He disputado combates en Francia, Italia y Bélgica.

—De cuál combate, de los disputados en el exterior, guardas mejor recuerdo?

—De uno que celebré en Lieja contra Jean Renard. Le dieron vencedor, pero el público se volcó materialmente a mi favor, reconociendo mi victoria moral. Precisamente dentro de pocos días volveré a Bélgica para contender con el peso pluma de aquella nacionalidad Roger, un hombre bien situado en el ambiente nacional belga.

—Una victoria en el extranjero te ayudaría a consolidar tus aspiraciones al título de García. ¡He aquí la ocasión!

—Que la cogeré por los pelos, aunque la pinten calva — termina José Luis.

José CANALIS

DEPORTES-WITTY
ARAGON, 261
TELEFONO 274592
BARCELONA

AMPLIFICADORES MOVILES
costa
FACILES DE MANEJO, SEGUROS POR EXCELENCIA
Sans, 435 Teléf. 30 89 52
BARCELONA

SUSCRIPCION:

España	Ptas.
1 mes	25'—
3 meses	75'—
6 meses	150'—
1 año	300'—
Extranjero	**Ptas.**
3 meses	114'—
6 meses	215'—
1 año	430'—

El Mundo Deportivo

Viernes, 17 de mayo de 1957
AÑO LII. — NUMERO 10.465

DIARIO ILUSTRADO

Precio del ejemplar: 1'20 Ptas.

PUBLICIDAD: Según tarifa

TELEFONOS:
Redacción:
Día y noche. 25-58-54
Sólo noche .. 25-58-44
Administración:
Publicidad .. 25-58-44
Venta 25-58-44
Suscripción .. 25-58-44

MEDIO SIGLO AL SERVICIO DEL DEPORTE

Redacción, Administración y Talleres: Calle Diputación, 338 - BARCELONA (9)

BARCELONA ESTUDIANTES Y JUVENTUD - REAL MADRID

dos grandes choques DE LIGA NACIONAL para el sábado, tarde, en el PALACIO DE DEPORTES



El equipo del Juventud, que el domingo, en el Palacio de Deportes de Montjuich, donde ha de dirimirse el título de la Liga Nacional, jugará contra el R. Madrid y Estudiantes. (F. Valls)

No cabe duda que los partidos que deben disputarse el sábado reúnen un atractivo fuera de lo corriente. Del desenlace del partido primero entre el Barcelona y Estudiantes, hay que esperar una pugna decidida por el simple hecho de que se han puesto las cosas de modo que bien pudiera decirse, tanto de este partido como del Juventud-Madrid, que los equipos que no pueden pugnar por el título ni por su calificación a la Copa del Generalísimo — Estudiantes y Juventud —, se ven en la obligación moral y material de favorecer con su esfuerzo a que el título pueda ponerse al alcance, con más facilidad, del conjunto aspirante de su respectiva Federación.

No cabe ocultar, por lo tanto, que ese partido entre el Barcelona y Estudiantes será sumamente disputado porque una victoria del equipo subcampeón castellano sobre los azulgrana equivaldría a poner en manos del Madrid el título nacional de Liga. De aquí que esperamos de este choque más dificultades de las probablemente previstas para el Barcelona. Y no puede ocultarse que Estudiantes es un equipo capaz de afrontar con dignidad las mejores empresas, como pregona ese triunfo de la segunda vuelta sobre el propio Real Madrid, único encuentro

(Continúa en 2.ª página)

Probable reaparición de Martínez en las filas azulgrana

Santisteban sustituirá a Muñoz EN LA LINEA MEDIA DEL REAL MADRID

Pese a la ligera lluvia que cayó durante toda la mañana, en Las Corts hubo normalidad absoluta, o sea, que los entrenamientos para el sensacional cuarto de final entre los dos «grandes» del fútbol, prosiguieron con el ritmo deseado.

La casi totalidad de los de la plantilla profesional — excepción hecha de Suárez y Flotats — pisaron el húmedo césped y, bajo las órdenes de Balmanya, aguantaron el remojón y pulieron su forma física.

Balmanya concentró su atención en las pruebas, nuevas pruebas, a que sometió a Brugué, Gracia y Martínez. Los tres jugadores pisaron a fondo el pedal de su preparación, y, al final, la prueba fué totalmente satisfactoria, si nos atenemos a lo que dijeron los jugadores y al pronóstico del doctor Mestres. El galeno, nos decía:

—Todos los jugadores, excepción hecha de Suárez y Flotats, están en buenas condiciones físicas.

—¿Pueden jugar?

—Sí, sí. Pero el que jueguen ya no depende de mí, sino de Balmanya.

—Enterados.

Martínez, a su vez, nos confesaba:

—Estoy bien. He «pateado» fuertemente y, si ayer acusé un leve dolorcillo, hoy, ni esto. Por lo tanto, estoy en condiciones de jugar, si el entrenador lo cree conveniente.

—Y bien; tú que conoces a Hermes González, ¿puede cuajar en el Barcelona?

—Desde luego. Es un muchacho joven, fuerte, veloz y con duro disparo.

—¿Sería buena adquisición?

—Qué quieres que te diga. Yo creo que sí.

Habrá que probar.

El entrenador azulgrana, con



Kubala, probando los balones que le entrega Balmanya, ant es de iniciar un entrenamiento

cara de buenos amigos — como siempre, ¿eh?, pero esta vez quizá más —, nos confesaba:

—Voy a demorar la decisión, como te dije, hasta mañana. Aunque los resultados de las pruebas hayan sido totalmente satisfactorios.

—Eso marcha, ¿verdad?

—Sí. Me satisface enormemente el espíritu de superación que alienta a mis jugadores. Ello me impele a situarme en un clima optimista cara al próximo partido y a sustentar fundadas esperanzas de conseguir lo mejor en esta competición. No creo que por mis jugadores deje de conseguir el club el preciado trofeo del Generalísimo.

—Nos gusta tu sinceridad, Domingo. Bueno, ¿seguirás con el mismo régimen de concentración

(Continúa en 2.ª página)

Italia dispuesta a hacer honor a sus títulos de campeón de los II Juegos Mediterráneos y de la Copa Latina

En el próximo Campeonato de Europa, de hockey sobre patines, que se disputará en Barcelona

Roma. — (Crónica especial de nuestro colaborador SATUR SCHIAVETTI.)

Aun reconociendo la potencialidad deportiva dentro del campo del hockey rodado de los equipos de Portugal y España, y no ignorándose la influencia que en el desenlace de toda competición tiene siempre el factor ambiente propio, mayormente en países típicamente latinos y en los cuales el aficionado dista mucho de adoptar esa posición de frío espectador que caracteriza a los de otras latitudes, en modo alguno se descarta aquí en Italia la posibilidad, sino de un triunfo final, sí por el contrario, de ver a la «squadra azurra», situada desde el principio en la línea de favoritos en ese Campeonato de Europa, de hockey sobre patines, que se disputará en Barcelona, del 29 de mayo al 2 de junio próximos.

Por otra parte, se recuerda en los medios deportivos, la serie de magníficas actuaciones que ha brindado siempre la selección italiana, en aquellas competiciones de duración no demasiado prolongada y que por tanto no obligan a sobrehumanos esfuerzos a sus jugadores. Se recuerda asimismo que bajo fórmula y duración muy similar a ese ya eminente Campeonato de Europa, consiguió Italia en fechas lo suficientemente recientes para no haber sido olvidadas, sendas victorias en los II Juegos Mediterráneos y primera edición de la Copa Latina, esta última obtenida en el «Palais des Sports», de París, y la primera de las ciudades precisamente en el mismo escenario en el que a finales de mes estará en litigio el título continental del hockey sobre patines.

Dos títulos que sigue ostentando en la actualidad Italia y a los que se dispone hacer cumplido honor en esa nueva salida en Barcelona, donde por otra parte se sabe de antemano habrá de verse alentada por la gran masa de la colonia italiana allí residente y también por los centenares de aficionados, que por distintos medios tienen anunciado su desplazamiento a la capital mediterránea.

Por todo lo cual queda del todo justificado el interés enorme y el grado de intensa preparación a que han sido sometidos los seleccionados italianos a las órdenes del preparador Vecchi, mayormente al conocerse el programa oficial del XXIII Campeonato de Europa, que enfrenta en su primera jornada, concretamente la del día 29 por la noche, nada menos que a Portugal e Italia, en partido que puede virtualmente cortar en flor las lógicas aspiraciones de aquel equipo que salga de la pista bajo el peso de la derrota.

Una competición, de tales características, su reducida participación y la alta calidad de los seis equipos en liza — en realidad las seis primeras potencias mundiales de este deporte — obliga a forzar la máquina desde el primer momento, dada la imposibilidad de recuperar

(Continúa en 2.ª página)



El equipo de Italia, vencedor de los II Juegos Mediterráneos y de la Copa Latina de hockey sobre patines, que será uno de los contrincantes difíciles de vencer en el Campeonato de Europa a celebrar en el Palacio Municipal de Deportes

TANNY CAMPO FRENTE A JOSE LUIS MARTINEZ

su único vencedor en España

MAÑANA POR LA TA DE EN EL PRICE



TANNY CAMPO

Tanny Campo, el púgil filipino de fama mundial, tiene un borrón en su cuenta barcelonesa, en el resultado adverso, por puntos, adjudicado a José Luis Martínez, en ocasión del combate que enfrentó a ambos púgiles no hace mucho. El boxeador oriental, en realidad, no estuvo nunca de acuerdo con aquella decisión contraria, pero, poco amigo de perder el tiempo en lamentaciones, ha sabido esperar, y ahora, con motivo de haberle sido propuesta una pelea de desquite, prefiere, sobre el ring, intentar que el triunfo le sonría esta vez sin que pueda ser discutida su superioridad. Y como no es ningún secreto que los boxeadores de clase tienen el mejor estímulo para sus actuaciones, cuando un adversario les ha arrancado una decisión, Tanny quiere aprovechar esta pelea desquite con José Luis Martínez para superar, en forma clara y sin discusiones, a su vencedor.

Pero, aunque los propósitos de Tanny Campo sean todo lo explicables que se quiera, José Luis Martínez, que, dicho sea al pasar,

(Continúa en 2.ª página)

VICTORIO OCHOA-BLASCO y la presentación de Mohamed Djaber frente a Jim Oliver

ESTA NOCHE EN EL PRICE

EL PROGRAMA DE LA REUNION

Tony Oliver — Montoro.
Arnau — Echevarría.
Jim Oliver — Mohamed Djaber.
Aledo — Soria II.
Victoria Ochoa — Blasco.

Basta un solo repaso al programa que anteriormente detallamos para llegar a la firme conclusión de que estamos ante el anuncio de una reunión realmente sensacional, del primero al último de sus combates.

Porque si es cierto que el que a modo de broche de oro cierra la velada, con honores de estelar, ofrece el aliciente de la reaparición en España del coloso Victorio Ochoa, tras su triunfal regreso de Alemania, para enfrentarse a un hombre de la dureza y las dificultades del levantino Blasco, no lo es menos también que ese otro que figura a modo de preliminar nos brinda la oportunidad de ver en acción al menor de la dinastía de los hermanos Oliver, convertido en gran figura de la lucha libre como consecuencia de sus impresionantes victorias en Inglaterra y Francia, en esa modalidad todavía desconocida para nuestros aficionados que es el «catch a cuatro».

Y entre uno y otro, magníficos a todo serlo principio y final de una gran reunión, tenemos ese emotivo y espectacular semifondo a cargo del campeón del mundo y de Europa, del peso ligero, Modesto Aledo, por un lado, y del otro el madrileño Soria II, hermano del que fué popularísimo «Capitán Maravillas» y como aquél dotado de una agilidad realmente felina que a buen seguro obligará a esa primerísima figura que es Aledo a sacar de sus arcas el mejor paño de su arte de bien luchar, para mantenerse dentro del tren vertiginoso que imprime Soria a todas y cada una de sus peleas.

MODESTO ALEDO

Todo ello, sin embargo, en modo alguno puede empañar el interés y dejar pasar por alto la importancia del tercer choque de la noche, en el cual hace su presentación el campeón sirio, Mohamed Djaber, a quien le ha correspondido en suerte a manera de casi insalvable piedra de toque, nada menos que el mallorquín, Jim Oliver, el hombre ante quien hemos visto estrellarse tantísimas figuras de primera magnitud, llegadas a nosotros con un enorme bagaje de entusiasmo y brillantísimo palmarés deportivo, que luego al fin y a la postre de poco valieron ante las impetuosas acometidas del tesonero Jim. Dicho todo ello, sin pretender ni mucho menos sentar un pronóstico sobre el posible desenlace de esta pelea, entre otros motivos por ser para nosotros una completa incógnita el sirio Mohamed Djaber.

Completando este repóker de sensacionales combates el que en segundo lugar librarán Arnau y Echevarría.

SANDA

EL TROFEO CONDE DE GODO DE TENIS en sus fases decisivas en las pistas de Pedralbes :: Un gran partido de Couder



Cuatro destacadas figuras internacionales del Trofeo Conde de Godó: Tabot, Bergerat, Flam y Schwartz. — (Foto Claret)

El Concurso Internacional de Tenis del Real Barcelona, que tiene asignado para el ganador de la prueba individual masculina el magnífico Trofeo Conde de Godó, entra hoy en su cuarta jornada, en las fases de mayor interés y, por ende, decisivas en las diversas pruebas.

De los principales partidos de la jornada serán, en individual, protagonistas dos de nuestros mejores y más prometedores jugadores, ya que Couder y Gimeno han de enfrentarse hoy a los australianos Gibson y Howe, respectivamente.

Ambos españoles, que se hallan en un momento de óptima forma pueden ofrecernos dos victorias.

Concedamos a Couder y a Gimeno un voto de confianza en la certeza de que pondrán los dos todo su saber y entusiasmo para alcanzar esas difíciles victorias que tanto les enaltecerían a ellos y al tenis español.

El campeón de España, Juan Manuel Couder, obtuvo ayer, en la pista central del Barcelona, una magnífica victoria al vencer al jugador de Estados Unidos, Gil Shea. Couder jugó ayer uno de los mejores partidos de su vida. Su precisión, anticipación, agilidad y concepción del juego acabaron por descorazonar a un hombre tan ducho como Shea.

Después de un primer set en el que fué dominado por su adversario, se produjo una interrupción en el juego por la lluvia. Reanudado, parecía como si Couder hubiera aprovechado el descanso para estudiar a fondo el juego de su contrincante y aplicar la táctica más conveniente. Viéndose en varias ocasiones acosado en la red, ejecutó los «dob» con tal maestría, que obligó a Shea a subir con más cautela. Logrado esto, pasó al americano con precisos golpes cruzados a lo largo de la línea, que desmontaron por completo la «máquina» de atacar que había sido hasta entonces el visitante. De esta forma fué sumando puntos, lo que le permitió

(Continúa en 2.ª página)

EL LEMA DEL A. I. K.

ES MARCAR UN MINIMO DE VEINTE GOLES POR PARTIDO

Los campeones del mundo de balonmano a siete, favoritos del Gran Torneo Internacional del martes y el miércoles, noche, en el Palacio de Deportes

El A. I. K. de Estocolmo, con seis jugadores en sus filas, que son campeones actuales del mundo de balonmano a siete, va a partir favorito en el gran Troneo Internacional de Campeones, Trofeo Electrofil, que los próximos martes y miércoles por la noche va a desarrollarse en la amplia pista del Palacio Municipal de Deportes.

No en balde es un equipo realmente formidable, un auténtico «bullet» balonmanístico ante el que uno no sabe qué admirar más, si la precisión en los pases, la dureza del tiro, los efectos con la pelota o la total coordinación de estas cualidades a un soberbio juego de conjunto.

El A. I. K. viene a ser la cúspide de un deporte, algo así como lo que los «Harlem Globetrotters» representan para el baloncesto, los indios para el hockey, o los húngaros para el water-polo. Es por ello que a primera vista y en buena lógica no parece que pueda escapársele el triunfo en el torneo. Ahora bien, como otros grandes equipos estarán en línea, realmente el A. I. K. puede verse obligado a desplegar lo mejor de su juego con lo que el espectáculo ganará en belleza y emoción.

El Germania V. F. L. 1894, de Frankfurt, que representará al prestigioso balonmano alemán en el

(Continúa en 2.ª página)

TEATRO



La gran vedette internacional María de los Angeles Santana, que tantos admiradores cuenta en Barcelona de su anterior actuación en «Tentación», vuelve como primera figura de la superproducción Sala-Sanchis, que hoy viernes, noche, presentada por el prestigioso Joaquín Gasa, se estrenará en el Cómico con el sugestivo título de «Tropicana», guión y dirección artística de M. Filos, música del maestro Alguero y números del maestro Lecuona

COMICO HOY, VIERNES Noche a las 10'45

¡SENSACIONAL ACONTECIMIENTO!

JOAQUIN GASA

Presenta el ESTRENO en EUROPA de la superproducción

SALA - SANCHIS



Guiones y dirección artística de M. FILOS

Música de los Mtros. ALGUERO y LECUONA

¡Una revista internacional pletórica de luz, color y alegría en un ambiente de ritmos y melodías tropicales...!

APICULTURA y GASTRONOMIA en GELIDA

El próximo domingo, día 19, en un maravilloso viaje organizado por

CLUB DE OYENTES DE RADIO ESPAÑA

Salida a las 8'30 y regreso a las 22'30

Viaje en comodísimos autopullmans

Precio por plaza, todo incluído, 175 pesetas

Informes e inscripciones: Club de Oyentes de Radio España. Oficinas en Galerías Astoria. Teléfono 22-47-07

XXIII CAMPEONATO DE EUROPA

HOCKEY SOBRE PATINES

29, 30 y 31 Mayo, 1, 2 y 3 Junio

en el Palacio Municipal de Deportes

Continúa abierta la venta de abonos y localidades en las oficinas instaladas en la calle Ausias March, 49, de 4 a 9 de la tarde

La venta de abonos quedará cerrada a partir del día 25 de Mayo, a las 9 de la noche

ABONOS DESDE 65 PESETAS

STICKS Reno PATINES Ciclón CAMPEONES DEL MUNDO

Día del Actor

Ya se han puesto a la venta los boletos para la rifa que como todos los años celebra la Caja de Pensiones para la Vejez e Invalidez de Artistas Teatrales de España. Se sorteará en combinación con la Lotería Nacional. El premio es una magnífica casa de nueva construcción, bonificable exenta de pago contribuciones durante 20 años, compuesta de planta y dos pisos, situada en la calle Duero, número 16, junto a la Avenida Maragall. Todos los días de once de la mañana a siete de la tarde puede visitarse. Para que todo el mundo pueda aspirar a ser propietario de su vivienda, el precio del boleto es de dos pesetas y contiene dos números. Por dos pesetas ayuda a los actores viejos y ellos le convierten en propietario de su vivienda.

MATINAL INFANTIL EN EL PUEBLO ESPAÑOL. — A petición de muchos niños y niñas, el venidero domingo, a las 11'30, en la Plaza Mayor tomarán parte los triunfadores payasos «Barton y Guerra», con Polichinelas, Perico, transformistas, muñecos parlantes y demás divertimientos infantiles.

AUTOCARES MOLIST

CABALLERO 89 - TELFS. 301 04 y 301 42 22

NOTAS BARCELONESAS

Cruz Roja Española

Fiesta de la Banderita

CAMPAÑA DE CARTELES

La Asamblea Provincial de la Cruz Roja Española en Barcelona se complace en anunciar a los señores comerciantes, industriales y público en general, que tiene a su disposición los carteles anunciadores de la «Fiesta de la Banderita», los cuales pueden ser retirados en sus oficinas centrales (Aribau, 185-187, teléfono 27-77-28), sin perjuicio de que los servicios pertinentes les sean ofrecidos a domicilio, agradeciéndoles por anticipado su donativo y colaboración a la fiesta.

LA EXPOSICION UNIVERSAL DE 1888 :: BANQUETE CONMEMORATIVO EN EL HOTEL ORIENTE

Como continuación a los actos organizados por el excelentísimo Ayuntamiento de Barcelona, que se celebrarán en la mañana del próximo día 20 del actual, en homenaje a los realizadores de la Exposición de 1888, consistentes en una solemne misa que se celebrará en el altar mayor de la basílica de Nuestra Señora de la Merced y en la ofrenda de coronas al pie del monumento a Rius y Taulet, a las 14 horas de dicho día tendrá lugar en el Hotel Oriente el banquete que se dedica anualmente a enaltecer la memoria de aquellos ilustres ciudadanos, con asistencia de nuestras primeras autoridades.

Dicho banquete ha sido organizado por la Feria Internacional de Muestras, cumpliendo con ello la honrosa misión que le transfirieron en años anteriores los componentes de la Comisión Conmemorativa de la mencionada Exposición. El acto, de tan hondo contenido ciudadano, promete revestir singular esplendor a juzgar por el crecido número de personalidades de la vida económica, cultural y social que han anunciado su asistencia al mismo, que constituirá por ello una nueva demostración de la profunda gratitud que Barcelona continúa sintiendo hacia los ilustres patricios que tan alto colocaron el pabellón de la ciudad.

Los tickets para el mencionado banquete pueden adquirirse en las oficinas de la Feria y en el propio Hotel Oriente.

Homenaje a la Vejez en Castelldefels

Con extraordinaria brillantez se ha celebrado en Castelldefels el X Homenaje a la Vejez en el que tomaron parte, presididos por el Alcalde, don Francisco Viñas, los ancianos de la localidad, autoridades y jerarquías, Delegados de la Caja de Pensiones para la Vejez y de Ahorros y de la Diputación Provincial señores Moyano y Bertrán, Ingeniero Director de «Rocalla» señor Masso, Dr. Claverol, Maestros Nacionales, entidades y vecinos. Desde el Ayuntamiento, precedidos por la banda de música, se dirigieron a la los ancianos acompañados cada uno por dos gentiles y bellas señoritas.

Terminado el oficio religioso se trasladaron al Centro Cultural en donde el señor Viñas abrió el acto con emotivas frases de elogio y afecto a los homenajeados y de agradecimiento a todos por su entusiasta colaboración. Acto seguido las niñas y niños recitaron bellas poesías. Después tomaron la palabra varios ancianos.

Fué leído un notable trabajo por el señor Payá en nombre del Patronato local. El representante de la Caja de Pensiones pronunció un elocuente parlamento, resumiendo el acto el Rvdo. D. José Codinach quien exhortó a los ancianos a mirar la vida con optimismo, ya que la vejez también tiene sus alicientes, entre otros, el orgullo de que las generaciones actuales sean fruto exclusivo de ellos. Fué calurosamente aplaudido al igual que quienes le precedieron.

A continuación tuvo lugar el reparto de libretas de ahorro a los ancianos, siendo delicadamente obsequiados los niños y señoritas acompañantes. Después en un conocido hotel restaurante fué servida una comida de fraternidad. En fin, una jornada admirable por su organización, emotiva por la sencillez y ejemplar por lo educativa.

«ORFEO GRACIENC»

«DON GIL DE ALCALA»

Como homenaje a su notable primera tiple, Mercedes García, el Orfeó Gracienc, ha preparado para el próximo domingo día 19, un gran programa lírico, a base de reponer la joya lírica del Maestro Penella, «Don Gil de Alcalá».

En honor a la homenajeada cuidará de la dirección escénica, el prestigioso primer actor y director Pedro Segura.

La obra será interpretada por los eminentes cantantes Ricardo Moreno (tenor), Cristóbal Masana (barítono), Miguel Aguerri (bajo), Rosa Gil (tiple cómica), Angel Seral (tenor cómico) y otros meritísimos actores de su cuadro escénico.

Han prometido su colaboración para el fin de fiesta, eminentes cantantes y artistas.

Las presentaciones las efectuará el primer actor y locutor de Radio España de Barcelona, Alberto Nadal.

Dada la calidad artística de Mercedes García y de las simpatías que goza entre sus numerosos admiradores dicho festival promete revestir un gran acontecimiento.

La exhibición y concurso del "Aplec de La Salut"

SUSPENDIDA A CAUSA DEL MAL TIEMPO

El concurso que había organizado el Aero Club Barcelona—Sabadell, con motivo de la Fiesta de la Salud, en Sabadell, se vió suspendido por causa del mal estado del tiempo y las continuas lluvias habidas.

Por dicha contingencia se tomó el acuerdo de trasladar las citadas pruebas para el próximo domingo, día 19, en caso de que el tiempo no lo impida de nuevo.

NUESTROS TELEFONOS:

REDACCION: 25-58-54

ADMON.: 25-58-44

BALONCESTO

El C. B. Caldetas campeón O. A. R. 1957

Al habla con su presidente, D. Claudio Batlé

Caldetas, la simpática villa de la Maresma, vibra alrededor de todo cuanto atañe a su equipo de baloncesto, y actualmente los incondicionales seguidores del C. B. Caldetas están de enhorabuena porque sus colores favoritos han conseguido una de sus grandes aspiraciones al proclamarse campeones de primera categoría en las competiciones de la O. A. R.

Con motivo de este acontecimiento, nos hemos puesto al habla con el presidente de la entidad don Claudio Batlle Garí, quien con su peculiar amabilidad nos atendió en nuestro cometido.

—¿Puede decirnos desde cuándo existe baloncesto en Caldetas?

—Habían existido varios intentos de formar equipos de baloncesto, pero el C. B. Caldetas oficialmente quedó constituído en 1952.

—Primeras competiciones en que tomaron parte.

—Participamos en tercera categoría de los campeonatos de la O. A. R. y conseguimos el ascenso a segunda en la primera temporada.

—¿Puede resumirme el historial deportivo de la entidad?

—En la temporada 1953-54, militamos en segunda categoría, consiguiendo también en una sola temporada el ascenso a primera categoría. Nuestros equipos juvenil e infantil, participaron en el Campeonato de la Maresma organizado por el San José de Mataró. En la temporada 1954-55 conseguimos mantener la categoría. En la temporada 1955-56 obtuvimos un cuarto puesto en la competición de primera categoría, con igual puntuación que el tercer clasificado y por fin en la temporada 1956-57 hemos conseguido uno de nuestros objetivos más ambiciosos, es decir poder lograr el título de Campeones de Primera.

—¿Qué acontecimientos más destacados ha organizado el C. B. Caldetas?

—En el transcurso de la temporada 1953-54 celebramos un partido con el «Salem» de la VI Flota de los Estados Unidos. También se organizó un partido con los equipos del C. F. Barcelona y U. D. Atlantic. En la temporada 54-55 celebramos un segundo partido con el «Salem» siendo reforzado nuestro equipo con Bonareu, Hmnos. Martínez y González. Se celebró también en nuestro campo un encuentro entre el C. F. Barcelona y Carol de Sabadell. Se organizó un torneo entre casas comerciales en la que tomaron parte seis equipos, y conjuntamente con la O. A. R. se organizó la Pascua del Deportista de la Maresma, llegando a la final nuestro equipo y el Intex de Mataró, adjudicándose la victoria los «textiles».

—¿Si algo tuviera que pedir qué es lo que más necesita Caldetas?

—Sin duda alguna una pista de juego a la altura que se merece nuestra villa, ya que está demostrado que existe afición al baloncesto y con una pista se conseguirían muchas cosas que ahora parecen difíciles.

—¿Cuentan con posibilidades económicas para emprender tal obra?

—Si bien es verdad que no disponemos de capital suficiente al que le puedo decir que la afición responde y con el apoyo de nuestros socios y la ayuda que supongo no faltará — nunca hasta ese momento ha faltado — por parte de la colonia veraniega, lograremos esta lógica aspiración.

—¿Puede darnos la plantilla de jugadores con que cuentan?

—La actual plantilla la forman Eudaldo Cortina, capitán del equipo y varias veces seleccionado, Juan Sola, Miguel Ramón también seleccionado, Ramón Pera, Agustín Ramón, Pedro Bachs, Eudaldo Ruiz, Antonio Miró, Juan Guerrero, Juan Aurich, José Suñé, Ramón Sánchez, Pedro Bombrado, Jesús Molist y de preparador tenemos a Salvador Abril.

J. Parramón.

REMO

Ante el Campeonato de Cataluña de piraguas que se celebrará en el Llobregat

La Federación Catalana de Remo, ha señalado la fecha del 2 de junio, para la celebración del campeonato de Cataluña de piraguas, modalidad para la cual se disputa, en las mismas puertas de la ciudad, de un campo de regatas ideal en el río Llobregat, entre el puente de la autopista y la desembocadura.

Esta modalidad del remo, que cuenta en nuestra región con gran número de practicantes, que incluso cuentan con embarcación de propiedad, está llamada a adquirir rápido arraigo, en pruebas de competición. Con tal motivo, la Federación Catalana, al organizar estos campeonatos regionales en nuestra ciudad, ofrece a todos ellos una gran oportunidad, que no dudamos se verá aprovechada, máxime teniendo en cuenta que estas regatas servirán de selección para concurrir al campeonato de España.

Las inscripciones pueden dirigirse por escrito, al local de la Federación Catalana de Remo, Travesera de Gracia núm. 60.

I Concurso Nacional Hípico en Vals

Tarragona. — Durante los días 8, 9 y 10 del próximo mes de junio celebrará la ciudad vallense sus tradicionales Ferias de Pentecostés o de «les forques» que en el presente año se pretende adquieran singular importancia y a las cuales desea dar el máximo relieve, a fin de que consigan el esplendor que tuvieron antaño, el Fomento de Iniciativas y Turismo.

Entre los diversos actos que existe intención de celebrar en dichas fechas destaca el I Concurso Nacional (Regional) Hípico con apuestas y cuya celebración ha sido debidamente autorizada por la Federación Hípica Española.

Las pruebas se desarrollarán en el campo de deportes de Educación y Descanso, convenientemente habilitado, comenzando el sábado día 8 para proseguir el domingo día 9 y terminar el lunes.

Se confía en una destacada participación de renombrados jinetes y de famosos caballos y en que serán muchísimos los forasteros que se desplazarán a la ciudad vallense para ser testigos junto con sus moradores de una competición hípica que reunirá los mayores atractivos y está llamada a conseguir un rotundo éxito.

PELOTA NACIONAL

Deshojando la margarita...

El primer partido anunciado de anteanoche en el Chiqui, lo jugaron y lo disputaron con acierto y entusiasmo muy encomiables, Hurtado e Isidoro, que formaban el bando colorado y Aramendia mayor y Conde, que integraban el azul. Cómo sería de empeñado y de disputado, que se llegó a 28 iguales — con el partido a 30... — y al numeroso público que lo presenciaba se le hacía corto. ¡Cuánto tesón en la zaga! ¡Cuánta habilidad y destreza en los cuadros delanteros! La porfía de unos y otros, determinaba tantos peloteadísimos, alternativas en el marcador, igualadas y pasadas para todos los gustos. Avanzaba el partido, y su posible resultado seguía siendo una pura incógnita. ¿Quiénes vencerían a quiénes? Hasta que a 28 iguales, la margarita que deshojaban los azules y los colorados les dijo sí a Aramendia y Conde y no a Hurtado e Isidoro, es decir, que estos últimos hubieron de inclinarse, que no rendirse, ante los primeros, siendo el resultado de 28 x 30 a favor del bando azul.

GOLF

El concurso «Medal Play» social del Real C. Golf «El Prat»

El domingo se jugó la segunda jornada para el Campeonato del Club, en Match Play 18 hoyos, entre los 16 clasificados, Caballeros, del Medal Play disputado el sábado.

El resultado ha sido el siguiente: D. Eduardo de la Riva — W. O.— por la no presentación de don José Luis Munné; D. Juan A. Andreu gana a D. Claudio Güell, por 3—1; D. Jacinto Montllor gana a D. Javier Andreu por 7—5; D. Augusto Batlló gana a D. Joaquín Feliu, por 4—3; D. Juan Sentmenat gana a D. Casimiro Ferrer por 3—2; D. Jaime Giró gana a D. Eusebio Bertrand por 4—3; D. Miguel Tayá gana a don Ricardo Rocha, por 6—4; D. Francisco Sanchiz gana a D. Juan Navés, por 4—3.

En señoras: Doña Solín Solá Sert de Andreu gana a doña Lolita Arruga por 2 up; Sra. Vda. Fontanals gana a doña Teresa P. de Bagaría, por 7—6; Doña Paquita A. de Marfull a doña Carmen A. de Cruylles, gana por 4—2; Doña Montserrat G. de Salvans gana a doña Dolores G. de Bofill, por 8—7.

El pasado martes día 14 se jugaron los cuartos de final de caballeros.

BILLARES SOLER

Villadomat, 122 - BARCELONA

VIENE DE 1.ª PAGINA

Barcelona - Estudiantes

perdido por el conjunto blanco en la segunda vuelta de la Liga. Por su parte, el Barcelona habrá de disponerse a jugar un encuentro mejor que el domingo anterior ante el Juventud para poder afrontar el partido del domingo con posibilidades de éxito ante el Madrid.

El otro encuentro entre el Juventud y el Madrid, a disputar el sábado por la tarde, tiene idéntica importancia para el Barcelona que el comentado anteriormente con respecto al Madrid, pues es evidente que una victoria del Juventud ante el Madrid equivaldría a que el Barcelona no tuviese que pensar al día siguiente en su partido final con el Madrid, en diferencias de tanteo, en una carrera angustiosa contra el marcador que prácticamente comenzaría en 18-0 a favor de los madridistas. Ante una victoria de los badaloneses sobre el Madrid el sábado, las posibilidades del Barcelona para hacerse con el título dependerían tan sólo de la preocupación de ganar el encuentro al Madrid, aunque fuese por un solo punto, porque sería evidente que, en tal caso, sería campeón el Barcelona con un punto más en la clasificación final que el Madrid.

Nunca, pues, como en esta oportunidad, se han entablado las cosas de forma más conveniente para que dos equipos de cada Federación tengan que pugnar con mayor compañerismo para favorecer al respectivo aspirante al título y, por lo tanto, en ninguna otra ocasión se ha presentado una oportunidad tan clara para que los que ya a nada aspiran tengan que ayudar con mayor deportividad en aras del triunfo de un equipo de su Federación.

Estas sugestivas incógnitas, por tanto, se plantean en los partidos del sábado, para despejar las cuales habrá que vivir unos momentos posiblemente magníficos, matizados de todos esos tintes de emotividad que el baloncesto ha ido dejando en el ánimo de cuantos con creciente entusiasmo han asistido a las memorables jornadas de esta I Liga Nacional que tanto ha complacido bajo todos los órdenes.

Programa para el sábado por la tarde:

A las 5: Preliminar femenino de Campeonato de Cataluña. A las 6'30: Barcelona - Estudiantes, y a las 8: Juventud - Madrid.

Programa para el domingo por la mañana:

A las 9'30: Preliminar femenino de Campeonato de Cataluña. A las once: Juventud - Estudiantes y a las 12'30: C. de F. Barcelona - Real Madrid.

EL EXCMO. SR. CAPITAN GENERAL DE LA IV. REGION ASISTIRA A LOS FESTIVALES DE CLAUSURA DE LA LIGA NACIONAL

Invitado por el presidente de la Federación Española, el capitán general de la IV Región Militar, don Pablo Martín Alonso, ha prometido su asistencia a los festivales de clausura de la I Liga Nacional de Baloncesto.

EL PRESIDDENTE DE LA FEDERACION ESPAÑOLA LLEGARA EL SABADO A BARCELONA

El general don Jesús Querejeta, presidente de la Federación Española de Baloncesto, tiene anunciada su llegada a Barcelona el próximo sábado, con el fin de presenciar los partidos finales de la Liga Nacional. Acompañarán al señor Querejeta don Raimundo Saporta, presidente de la Comisión de Organizaciones Internacionales, y don Luis Gavarrón, secretario de la Federación Española. También tiene anunciada su llegada a Barcelona don Jacinto Ardevínez, seleccionador nacional.

REAL MADRID Y ESTUDIANTES LLEGARAN HOY POR VIA AEREA

Los jugadores del Real Madrid y del Estudiantes que deben disputar los partidos finales al Barcelona y Juventud en el Palacio de Deportes de nuestra ciudad, tienen anunciada su llegada a Barcelona para esta tarde, en avión.

REPARTO DE PREMIOS EN EL FESTIVAL DEL DOMINGO

Inmediatamente de terminarse el encuentro entre los equipos del Real Madrid y C. de F. Barcelona, se hará la entrega de trofeos al primer campeón de Liga y equipos clasificados a continuación, por parte de las primeras autoridades asistentes al acto.

VARIACIONES DE ORGANIZACION

Pensando precisamente en el partido de fútbol de la tarde en las Corts, entre el Real Madrid y el C. de F. Barcelona, y con el fin de posibilitar la asistencia del gran público al acontecimiento baloncestístico entre los mismos equipos representativos de los dos históricos clubs, la organización ha modificado la habitual costumbre de jugar los partidos de baloncesto por la tarde, trasladándolos a la mañana del domingo, a fin de que, con toda comodidad y sin prisas, puedan los aficionados asistir a los encuentros de la Liga de baloncesto y al fútbol por la tarde.

El Trofeo Conde de Godó

adjudicarse el segundo set por 6/2. Lanzado Couder por el camino de la victoria, rápidamente se colocó cuatro a cero a su favor; un desesperado esfuerzo de Shea le valió dos «games» consecutivos, pero no pudo pasar de aquí. Jugando Couder cada vez con más precisión sumó los dos restantes «games» a su favor y con ellos este triunfo que puede considerarse extraordinario. El público, de pie, ovacionó al español por su magnífica actuación y merecido triunfo.

Herp Flam, el poseedor del título, ofreció una actuación de gran valor al derrotar al italiano A. Maggi en tres sets seguidos. Flam no dió ocasión a su adversario a que pudiera lucirse, pues siempre estuvo en apuros para efectuar sus golpes. Sigue el norteamericano en posesión de todas sus estimables cualidades para conseguir un nuevo y sonado triunfo. Su toque de pelota y clarísima concepción de la jugada y del tenis en sí, hacen de Flam un táctico excepcional capaz siempre de conseguir los mejores resultados.

Otro gran aspirante al título, Mervyn Rose, se encontró con una gran resistencia por parte de Antonio Martínez, que jugó magníficamente los dos primeros sets. Fué un tenis de gran vistosidad el que nos ofrecieron el australiano y el español, con tantos de precisión y potencia. Después de un primer set ganado fácilmente por Rose, Martínez atacó valientemente a la red en el siguiente, el cual, luego de varias alternativas se lo adjudicó el español. A un set iguales parecía que la lucha continuaría en iguales condiciones que hasta entonces, pero aquí surgió la gran clase que atesora el as australiano, el cual, atacando con furia, no dió respiro al español, dominándole y adjudicándose el set y el partido.

Por la tarde el mismo Rose ofreció al público de Barcelona una exhibición extraordinaria de juego en su partido contra el norteamericano Sid Schwartz, al cual venció en tres sets y cuanto más fuerte sacaba Schwartz, más potentes y rápidos le eran devueltos sus tiros, de forma que en continuas ocasiones se veía cogido de contrapié. En la volea, Rose hizo verdaderos estragos, empleó en varias ocasiones la dejada, la cual era ejecutada con una precisión fuera de lo corriente.

La prueba femenina ofreció en la lluviosa jornada de ayer, una estupenda victoria de Ana María Estalella sobre la campeona de España Pilar Barril en tres disputadísimos sets. Darlene Hard venció a Alicia Gurí por 6/3, 7/5, después de una buena actuación de la española que estuvo a punto de adjudicarse el segundo set, y Rosa Reyes apeó de la competición a la española Carmen Casas por 6/4, 6/3, esta última se defendió admirablemente de su superior contrincante.

En la prueba de dobles, los sudafricanos Katz-Rink, luego de vencer a los italianos Maggi-Pirro en dos sets, se vieron superados por la pareja hispanoamericana Gimeno-Shea, no sin ofrecer una muy seria resistencia.

Los australianos Woodcock-Gibson vencieron a Draper-Guercilena por 6/3, 6/3 y Rose-Howe a Moes-Theodoracopulos con facilidad por 6/1, 6/1, y así discurrió esta jornada de alto valor tenístico en la que la cantidad de partidos aunóse a la calidad en la mayoría de los mismos.

LOS RESULTADOS DE AYER

M. Rose venció a Rovirón por W. O.; Srta. A. Gurí a Srta. E. Blanco por 6/3, 6/2; B. Howe a J. Palou por 6/0, 6/1; Srta. R. Reyes a Srta. M. Solsona, por 6/2, 6/4; Srta. P. Barril a Srta. Ana M. Estalella por 6/1, 5/7, 6/4; M. Rose a A. Martínez por 6/1, 4/6, 6/2; J. M. Draper-C. Guercilena a L. Omedes-F. Estrada por 6/4, 6/0; H. Flam a A. Maggi por 6/1, 6/4, 6/4; B. Howe a E. Martínez por W. O.; Srta. Rosa Reyes a Srta. C. Casas por 6/4, 6/3; J. M. Couder a G. Shea por 2/6, 6/3, 6/2; Srta. D. Hard a Srta. A. Gurí por 6/3, 7/5; Srta. M. I. Maier-Srta. P. Barril a Sra. P. Templer-Srta. M. L. García-N. por 6/3, 6/3; Srta. D. Hard-Srta. M. J. Riba a Srta. M. Arana-Srta. M. J. Mata por 6/1, 6/0; B. Katz-F. Rinck a A. Maggi-M. Pirro por 6/4, 8/6; M. Rose-B. Howe a J. Moes-H. Theodoracopulos por 6/1, 6/1; Woodcock-N. Gibson a J. M. Draper-C. Guercilena por 6/3, 6/3; Srta. Y. Ramírez-Srta. R. Reyes a Srta. A. Esque-Srta. C. Hernández, por W. O.; Srta. A. Gurí-Srta. Ana M. Estalella a Srta. A. Mellberg-Srta. L. Sala por 6/0, 6/1; G. Shea-A. Gimeno a B. Katz-F. Rink por 6/1, 4/6, 6/1; M. Rose a H. Schwartz por 6/3, 6/0, 6/3; Srta. Maier-Srta. Barril a Srta. M. Solsona-Srta. C. Puig por 6/3, 6/4, y Srta. M. L. García N.-M. Castellá a Srta. A. Mellberg-H. Theodoracopulos por 6/1, 6/2.

ORDEN DE JUEGO PARA HOY

A las 11. — N. Gibson contra J. M. Couder (cuartos de final); Srta. Ramírez c. Srta. A. M. Estalella (semifinal) y Srta. R. Reyes c. Srta. D. Hard (semifinal).

A las 12. — A. Gimeno contra B. Howe (cuartos de final).

A las 1. — H. Flam-S. Schwartz c J. M. Couder-J. L. Arilla y señorita M. J. Riba-G. Shea c. Sra. Templer-C. Guercilena.

A las 3. — Srta. A. Gurí-Srta. Ana M. Estalella c. Srta. D. Hard-Srta. M. J. de Riba (semifinal).

A las 4. — Woodcock-N. Gibson contra M. Rose-B. Howe (semifinal); Srta. Maier-Srta. Barril c. Srta. C. Reyes-Srta. Ramírez (semifinal) y vencedores H. Flam-Schwartz - J. M. Couder-J. L. Arilla c. G. Shea-A. Gimeno (semifinal).

Tanny Campo

se halla en magnífica forma, como lo prueba su reciente conquista, frente al duro pegador Rius, del campeonato de Cataluña de los plumas, no ha tenido reserva alguna cuando se le propuso conceder la revancha al gran púgil filipino, que tan sensacional triunfo consiguió al vencer antes del límite al campeón español de los moscas, Ogazón. José Luis Martínez, cuya forma y moral son mejor que nunca, y que venía preparándose para actuar en Bélgica con el pluma de aquella nacionalidad Roger — combate que ha sido aplazado — aprovechará su gran puesta a punto para repetir, si cabe, su victoria sobre Campo, que, de producirse, habríamos de convenir en que el flamante campeón regional tendría opción a atacar combates de verdadera trascendencia para su carrera.

El pasado lunes, en una entrevista publicada en nuestro periódico con José Luis Martínez, éste nos decía que quiere retar oficialmente a Manolo García para el título nacional. Pues bien, en este combate con Tanny Campo, tiene una buena ocasión para demostrar que sus pretensiones no son infundadas. Cuando le encontramos, el pasado martes, en el Price, en la reunión de aficionados, dijo que sus declaraciones creía no caerían en saco roto.

—Con lo único que no estoy de acuerdo — nos dijo — es con la edad que ustedes registran, ya que tengo veintiocho años y en su periódico dice veintidós.

Un error de imprenta rejuvenecío demasiado a José Luis, muchacho serio y cabal en todas sus cosas y poco amigo de aceptar inexactitudes. Al decirle que subsanaríamos el error quedó satisfecho, y aquí queda redactado, para su tranquilidad.

La pelea Tanny Campo-José Luis Martínez se celebrará al límite de ocho asaltos, que pueden ser de gran trascendencia para sucesivas peleas de ambos púgiles y vital para el que sepa erigirse en triunfador.

El resto del programa será disputado entre varios de los púgiles jóvenes que más han destacado en pasadas reuniones.

A seis asaltos, los ligeros Armengol y Hervás, dos grandes batalladores, procurarán emocionarnos, con su arrojo peculiar. Y, en la misma categoría, se enfrentarán Vicho II y Viñals. Teniendo, como principio, la pelea de gallos Tallardá—Zahera.

El lema de A. I. K.

Torneo Internacional, es un equipo muy fuerte y atlético, con gran potencia de tiro, capaz ya en su primer choque del martes noche con el A. I. K. de poner a prueba el alto valor de los suevos. Este gran encuentro internacional que se empareja en el programa de la noche con el «match» de la máxima rivalidad española Granollers-Sabadell, situará ya de entrada la competición en su auténtico ambiente. Este la noche del martes.

En la del miércoles, el partido entre los vencidos del día anterior, otra velada balonmanística de primera calidad con el aliciente de y la final de vencedores, asegurar que la final, por la composición de las eliminatorias, tendrá con toda seguridad, un participante español enfrentado al célebre A. I. K., si éste logra salvar el escollo del Germania V. F. L.

Este es el gran programa doble que en un esfuerzo mancomunado y desinteresado, que merece todas las ayudas, presentan al gran público de Barcelona dos entusiastas clubs: el Balonmano Granollers y el Balonmano Sabadell, quienes, rivales en la pista, se han arriegado a romper esta lanza en favor de una mayor difusión de este deporte.

Granollers y Sabadell se han convertido en las dos ciudades pioneras del balonmano a siete español. Recientemente, en San Sebastián, han logrado ganar para Cataluña el campeonato y el subcampeonato de España. Poseen, ambos, equipos jóvenes y excelentes y una masa de aficionados en sus ciudades que les sigue, dando mucho color a sus encuentros. El gran público barcelonés tiene ahora una buena ocasión de ver en acción a los dos mejores equipos españoles que pertenecen a la provincia de Barcelona, y para ello han ganado sus títulos, enfrentados con dos grandes conjuntos extranjeros como son el A. I. K. y el Germania en el maravilloso marco del Palacio Municipal de Deportes.

Es un auténtico acontecimiento deportivo que le hará vibrar de emoción, como sucedió en el encuentro de Copa de Europa, París-Barcelona, celebrado hace ya unos meses, de gran recuerdo, y en el que se demostró la gran espectacularidad del balonmano a siete.

Italia dispuesta

el terreno perdido en cualquier trozo.

Es del todo aventurado, por nuestra parte, sentar cualquier pronóstico sobre la clasificación final que a fin de cuentas haya de conseguir los «azurri» en Barcelona, aun cuando no lo es el asegurar que pocas veces como en esta ocasión ha existido una preparación más metódica y ordenada en la puesta a punto de la selección italiana, tal vez, en nuestra opinión, porque en el ánimo de todos existe aquí la esperanza de volver a vivir aquellas jornadas gloriosas de 1955, en las que Italia, consiguió hacerse con la medalla de oro en los II Juegos Mediterráneos, venciendo a España en el partido final, por dos a uno, tomándose cumplida revancha de aquella derrota de pocas semanas antes había experimentado en Milán y que valió a los españoles el conquistar por segunda vez consecutiva el título de campeones del mundo, en este deporte.

Probable reaparición

o, por el contrario, dada la excepcionalidad del partido, lo modificarás?

—Nada, nada, seguimos con el mismo régimen. Y más, te diré que a lo mejor suprimimos en el futuro las concentraciones. Lo importante es ver cómo se han responsabilizado todos y cada uno de los jugadores. Me ha azotado, de nuevo, una plaga de lesiones y enfermedades, y ya has visto cómo se ha podido superar la situación, porque los que estaban momentáneamente en la reserva, a la espera de la oportunidad, han sabido conservar la forma física y técnica.

—Bien. ¿Alguna noticia sobre equipo?

—Lo que te dije ayer y te ratifico hoy. Introduciré pocos cambios. Quizá tan sólo uno.

—¿A quién introducirás en el equipo?

—Probablemente, a Martínez. Mañana saldré de dudas.

Por lo tanto, el equipo del Barcelona se perfila así: Ramallets; Olivella, Biosca, Segarra; Bergés, Gensana; Basora, Villaverde, Martínez o Sampedro Kubala y Tejada.

Seguía lloviendo cuando abandonábamos Las Corts y la cola para sacar las entradas especiales se había estirado enormemente. En la puerta de entrada, todos los jugadores eran cortejados. Pretendían los «hinchas» alcanzar una modesta general, cuando a los jugadores les faltan eso, generales y tribunas!

Suerte que es inminente ya la inauguración del campo nuevo.

N.

• • •

Madrid, 16. — (Crónica telefónica de nuestro corresponsal, NIVARDO PINA).

Entrenamiento de jueves, esta mañana, en el campo de la Castellana madrileña. Partido entre jugadores blancos titulares y reservas, con vistas a los dos encuentros que el club ha de jugar en la noche del sábado y la tarde del domingo, este último decisivo para la Copa de España y, aquél amistoso internacional, pero con carácter de acontecimiento, porque en él se llevará a cabo la inauguración de la instalación luminotécnica del Estadio Santiago Bernabeu.

Y, al final del encuentro, Villalonga, el «míster» del equipo campeón de Europa, ha dado a conocer las dos listas: la de los jugadores que integrarán la expedición que mañana, viernes, en el expreso de Cataluña, saldrá para la Ciudad Condal, formada por catorce hombres, y la de los que saltarán al campo pasado mañana por la noche, para enfrentarse al Recife, campeón de Pernambuco.

Son aquéllos los metas Alonso y González, los zagueros Torres, Marquitos y Lesmes, los medios Muñoz, Santisteban y Zárraga y los delanteros Joseito, Mateos, Di Stefano, Rial, Gento y Olsen. ¿Que cómo estará integrado el contrario del Barcelona? Pues así: Alonso; Torres, Marquitos, Lesmes; Santisteban, Zárraga; Joseito, Mateos, Di Stefano, Rial y Gento. O sea que, con respecto al que no pudo más que empatar — ¡y gracias! — en su campo, el pasado domingo, habrá las variaciones de Navarro y Muñoz por Lesmes y Santisteban.

El equipo reserva que se enfrentará al Recife estará formado por: Viza; Alvarez, Oliva, Navarro; Ruiz, Rubio; Castaños, Pérez Payá, Kopa, Marsal y Mowony.

• • •

¿Qué pasará en Las Corts? Como lógica consecuencia de lo visto el domingo último en Chamartín, el aficionado madrileño espera la eliminación de su equipo. Pero... Como el fútbol tiene tanto de ilógico y lo último que se pierde es la esperanza, se confía en que un nuevo empate diera motivo a un definitivo partido. Y, como para nuestra basta un botón, he aquí lo que Ramón Melcón escribe esta noche en sus opiniones de la próxima jornada copera, en «El Alcázar»:

«Tras vaticinar victorias del Valencia y Real Sociedad y un empate del Español en Vigo, dice:

«También el Real Madrid está en situación de arrancar una igualada en Las Corts. El Barcelona jugó muy bien en Chamartín, tanto, que mereció, por su excelente actuación, un triunfo; pero no lo supo lograr, pese a las facilidades que para ello le dieron algunos jugadores madridistas. Ahora el conjunto blanco será más sólido, y como no es de suponer que haya de repetir la deficiente actuación de su último encuentro, nada tiene de extraño que se le conceda un amplio margen de posibilidades, sobre todo si se tiene en cuenta que los madridistas suelen hacer mejores partidos cuando juegan en campo extraño, que en el propio.»

SUSCRIPCION:
España — Ptas.
1 mes — 25'-
3 meses — 65'-
6 meses — 125'-
1 año — 225'-
Extranjero — Ptas.
3 meses — 114'-
6 meses — 215'-
1 año — 424'-

El Mundo Deportivo

Sábado, 18 de mayo de 1957
AÑO LII. — NUMERO 10.466
DIARIO ILUSTRADO
Precio del ejemplar: 1'20 Ptas.

PUBLICIDAD: Según tarifa
TELEFONOS:
Redacción:
Día y noche, 25-58-54
Sólo noche — 25-58-44
Administración:
Publicidad — 25-58-44
Venta — 25-58-44
Suscripción — 25-58-44

MEDIO SIGLO AL SERVICIO DEL DEPORTE

Redacción, Administración y Talleres: Calle Diputación, 338 - BARCELONA (9)

RAPIDEZ
Y JUEGO DE
ATAQUE
son las características del equipo español
que justifican sus aspiraciones
al Campeonato de Europa de
HOCKEY SOBRE PATINES



Equipo de España que conquistó el pasado mes, en Montreux, la Copa de las Naciones, y que con la inclusión de Gallén y otro jugador todavía no designado, será el mismo que actuará en el próximo Campeonato de Europa. En esta fotografía figuran de pie, y de izquierda a derecha, el árbitro Peris, Orpinell, Puigbó, Parella, Boronat, el seleccionador don Francisco Platón. Arrodillados y por el mismo orden, Roca, Zabalía, Largo y Trías. — (Foto Waldis)

Las informaciones que, procedentes de Lisboa y Roma, de nuestros colaboradores, publicamos en nuestras ediciones anteriores, dejaron entrever, con diáfana claridad, el clima de enorme expectación que el próximo Campeonato de Europa de hockey sobre patines ha despertado en Portugal e Italia y, asimismo, las naturales precauciones que, en los «cuarteles generales» de los que serán los más directos adversarios de España, se han adoptado a la vista de una competición que se presenta emocionante e igualada, como pocas veces lo fué cualquiera de las otras que ha conseguido reunir la auténtica flor y nata del hockey rodado.

Las victorias conseguidas por portugueses e italianos, en los

(Continúa en 4.ª pág.)

LA COPA DE S. E. EL GENERALISIMO

El Barcelona-Madrid más difícil

que nunca, pero propicio para los azulgrana :: Indeciso y con probable tercer partido de desempate, el Celta-Español :: Valencia y Real Sociedad, deben consumar sus clasificaciones

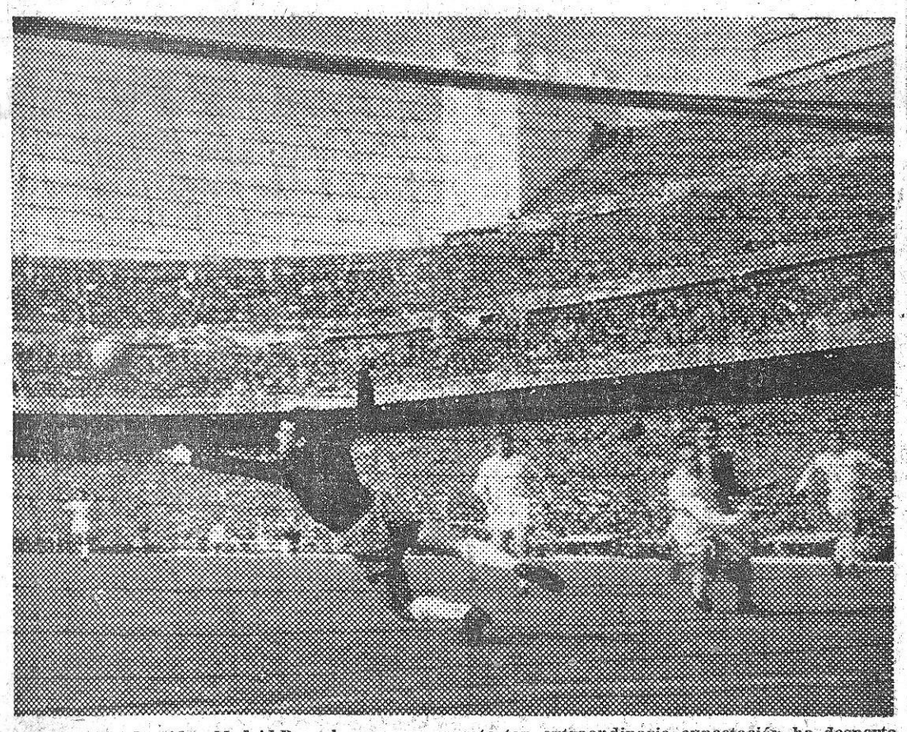

Del partido de «ida» Madrid-Barcelona, cuyo empate tan extraordinaria expectación ha despertado para el encuentro de mañana. En el gráfico, aparece Alonso despejando «in extremis» a córner un potente remate de Villaverde, a servicio de Kubala. — (Foto Gil del Espinar)

te «vuelta» de los cuartos de final.

Y vamos a lo que realmente interesa, al pronóstico. No lo vamos a eludir, ya que estamos en horas de forzosa sinceridad, la que ahora nos obliga a confesar que hace exactamente una semana justa sentíamos un muy justificado optimismo por la suerte que podían, o no, tener en Chamartín los azulgrana ante un Real Madrid que había sido capaz de empatarle al Manchester United en su propio feudo para proclamarse finalista de la Copa de Europa. No había el menor

(Continúa en 3.ª página)

"Vamos a Las Corts, a tratar de salvar el cuarto de final, que estuvimos a punto de perder en Chamartín"

- dijeron anoche los jugadores del Real Madrid, al salir para Barcelona

Moral de victoria en el Barcelona

y definitiva reaparición de Martínez

Madrid, 17. (Crónica telefónica de nuestro corresponsal NIVARDO PINA.)

En el expreso de Barcelona han salido esta noche para la Ciudad Condal los jugadores blancos del Real Madrid que han de jugar el domingo en Las Corts con los azulgrana el derecho de continuar en la competición nacional copera. Empatado el primer encuentro en Chamartín, marchan los campeones de Europa a contender en estos noventa minutos decisivos del domingo con gran moral; no ha influído en ellos el hecho de que sus contrarios empataran — y merecieran ganar — el pasado domingo en el propio Estadio Santiago Bernabéu. En estos días pasados se ha estudiado a fondo la cuestión y ha podido comprobarse que la situación no es tan difícil como parece, pues que lo mismo que el Barcelona empató en terreno ajeno puede hacerlo ahora el Madrid. Además, se piensa que difícilmente podrá el Madrid realizar una tan pobre exhibición como realizara en su último encuentro oficial. Así las cosas, la opinión general es que no sería difícil que se llegara a un nuevo empate que forzara la necesidad de que decidiera un tercer encuentro en terreno neutral, lo que tendría lugar probablemente en Mestalla.

Al abandonar Madrid esta noche los jugadores, han realizado muy semejantes declaraciones, que vienen a condensarse en ésta general:

«Vamos a Las Corts a tratar de salvar el cuarto de final que estuvimos a punto de perder en Chamartín.»

Por su parte, míster Villalonga ha declarado que todos los jugadores se encuentran en magníficas condiciones, totalmente curado de su faringitis Lesmes, y con grandes deseos de continuar en la disputa del preciado galardón de campeones de España. Añadió que no habría modificación alguna con respecto a la alineación que dió ayer en Chamartín y que, en definitiva, serán estos once los hombres que saltarán al césped de Las Corts: Alonso; Torres, Marquitos, Lesmes; Santisteban, Zárraga; Joseíto, Mateos, Di Stefano, Rial y

(Continúa en 3.ª pág.)

El esperado desquite
TANNY CAMPO-J. L. MARTINEZ

ESTA TARDE EN EL PRICE

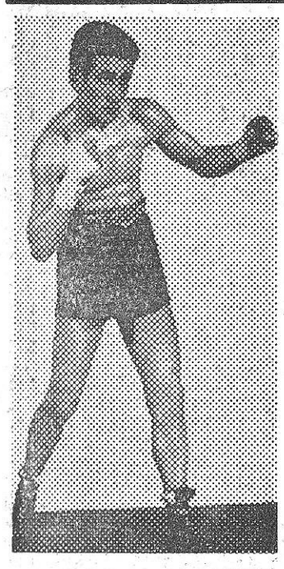

JOSE LUIS MARTINEZ

Era obligado un segundo encuentro entre Tanny Campo y José Luis Martínez, ya que el anterior, tan apasionante, que ambos disputaron, tuvo un desarrollo emocionante de veras, pero poco convincente en cuanto a su resultado, que dió vencedor a Martínez. Por lo tanto, se imponía la revancha, para de una vez para siempre dejar las cosas en su justo lugar, y comprobar si la superioridad de uno de los protagonistas es utópica o real.

Tanny Campo, al que no pueden negársele su gran inteligencia pugilística y una clase cierta que le llevó de manera meteórica a los primeros lugares mundiales de la categoría de los gallos, en los que aun se mantiene, dió hace bien poco tiempo prueba de que sus posibilidades de victoria, frente a los más encumbrados adversarios, son amplias. Nos estamos refiriendo a su último combate en nuestra ciudad, que le enfrentó a Ogazón, al que venció por inferioridad.

Los anteriores encuentros de Tanny Campo en nuestro ambiente le mantuvieron su fama

(Continúa en 4.ª pág.)

«VUELTA» DE CUARTOS DE FINAL

Barcelona — R. Madrid.
Celta — Español.
Valencia — Valladolid.
R. Sociedad — D. Coruña.

* * *

Estamos ya a punto de llegar a donde tanto tememos en un principio y después deseamos con justificada impaciencia porque es una muy grata esperanza, al desenlace de la eliminatoria en fase de cuartos de final Barcelona — Madrid. Huelga el decirlo, porque, todos, unánimemente lo sospechamos, el partido que debe ungir a un finalista de la Copa y al mismo tiempo un más que probable campeón. Y con esta muy liviana composición de lugar que acabamos de exponer, basta, y sobra para poner de manifiesto lo realmente excepcional, sin la menor opción a los tópicos, de esta emocionan-

El "Giro" se inicia este mediodía

con la etapa Milán-Verona (225 kms.) y el puerto "Campo di Fiori" a la llegada :: "Todos apoyaremos a Poblet..." - ha dicho Ruiz :: Poblet cuenta entre los grandes favoritos y ayer fué objeto de grandes ovaciones en el acto de precintaje

Milán, 17. (Crónica especial de GIANNI CERRI, exclusiva para EL MUNDO DEPORTIVO.)

Está cayendo sobre la ciudad una molesta lluvia que tiene todo el aspecto de persistir y, según rezan los partes meteorológicos, el mal tiempo se propaga a extensas zonas de la Italia septentrional, con lo que es proba-



MIGUEL POBLET

ble que la etapa inaugural del «Giro» sea «pasada por agua», como lo fueron muchas de la última Vuelta a España que seguí de cabo a rabo, adquiriendo, pues, un entrenamiento a la lluvia que poseen también los diversos corredores que participarán en el «Giro», llevando en las piernas los 3.000 y pico de kilómetros de su hermana ibérica.

A pesar del mal tiempo, una muchedumbre de aficionados que han hecho gala de gran entusiasmo, ha presenciado las operaciones de precintaje, que han tenido lugar en la tarde de hoy. Entre el numeroso público figuraban destacadas personalidades del mundo ciclista italiano, viejas glorias como Binda, Bartali, Magni, Guerra, etc., a quienes se han tributado calurosos aplausos por parte, principalmente, de los aficionados italianos que piensan con nostalgia en la época en que los corredores italianos dictaban ley en toda Europa y el «Giro» era prácticamente «tabú» para los extranjeros. Directivos de la Federación (entre ellos el presidente don Adriano Rodoni) y otros personajes del mundillo deportivo local: boxeadores, futbolistas, etc., etc.

Dos horas antes de la fijada para el inicia del precintaje, han empezado a congregarse ante la sede de «La Gazzetta dello Sport», grupos de facionados, que han ido engrosando paulatinamente, hasta convertirse en la marea humana que luego estallaría en aplausos al aparecer los varios equipos. Para todos ha habido manifestaciones de simpatía, pero las más cálidas se las han llevado los ases indígenas que sus

(Continúa en 4.ª pág.)

HOY, DOS FINALES DE DOBLES
Y JORNADA DE SEMIFINALES
EN EL XXX CONCURSO INTERNACIONAL DE TENIS
TROFEO CONDE DE GODO
EN LAS PISTAS DEL REAL BARCELONA

El muy intenso orden de juego desarrollado ayer en las pistas del Real Barcelona delimitó posiciones, proclamó semifinalistas y hasta algún finalista y dejó previstas, para hoy y mañana, dos sensacionales jornadas postreras de la importante competición tenística que se desarrolla estos días en Pedralbes con el habitual y descontado éxito deportivo que la calificada participación internacional le proporciona motivando la afluencia de aficionados que la presenciá de los ases de la raqueta merece en realidad.

El Trofeo Conde de Godó, prueba individual masculina, que acapara el interés de la competición, tiene ya sus semifinalistas proclamados De ellos, el australiano Mervyn Rose fué quien tuvo más fácil la tarea para clasificarse ya que a su oponente, el norteamericano Schwarz, le ganó en tres «sets» de franca ventaja y clara resolución para el as australiano, que se perfila como calificado aspirante a la

(Continúa en 4.ª pág.)



El australiano Howe y Gimeno, antes del partido disputado por ambos ayer y del que fué vencedor el primero. — (Foto Claret)

EL TORNEO INTERNACIONAL

DE BALONMANO A SIETE, DEL PALACIO DE DEPORTES se avanza para el lunes y el martes, noche, próximos

Ayer llegó el Germania V. F. L., que se enfrentará el lunes, con los campeones del mundo



Un momento interesante en el borde del área de uno de los partidos del campeonato sueco entre el A.I.K. y el Orebro. El A.I.K. es el equipo campeón mundial de este deporte que nuestros aficionados podrán admirar lunes y martes noche, en el Palacio de Deportes

El Comité Organizador del Torneo Internacional de Campeones Europeos de balonmano a siete, Trofeo Electrofil, que va a celebrarse en el Palacio Municipal de Deportes, tomó anoche una importante decisión; la de avanzar un día la iniciación de su campeonato, a fin de que la jornada de finales no coincida con el partido de fútbol Barcelona-Blackpool y de esta forma dar facilidades a los muchos aficionados barceloneses que hay a todos los deportes cuando se presenta al-

(Continúa en 4.ª pág.)

REAL MADRID Y BARCELONA

FAVORITOS LOGICOS ANTE JUVENTUD Y ESTUDIANTES

ESTA TARDE EN EL PALACIO DE DEPORTES

De confirmarse el pronóstico, el Madrid - Barcelona de mañana, tendrá carácter de "finalísima"



El equipo del Barcelona, que en el partido de hoy contra Estudiantes, y en el de mañana contra el Madrid, puede ver conseguidas sus aspiraciones a la victoria en la Liga Nacional (Foto Valls)

Si la lógica prevalece en los resultados de los encuentros señalados para esta tarde — Estudiantes - Barcelona y Real Madrid - Juventud — la Liga tendrá, mañana, un cierre brillantísimo y de gran emoción. La lógica, en efecto, insinúa, con incuestionable claridad, un doble triunfo de los azulgrana sobre el subcampeón del Centro, y del Madrid sobre el campeón catalán.

¿Se ajustará la reunión de esta tarde a ese signo? Si la Liga no hubiese mostrado una tan clara propensión a los resultados sorpresa, la pregunta habría de tener, necesariamente, una respuesta afirmativa. El éxito de esta Liga ha sido, debido precisamente a la misma incertidumbre que ha estado planeando sobre todos sus encuentros. Los equipos que, en un principio, aparecían como más calificados para intervenir en la batalla decisiva en pos del título se vieron, de improviso, desviados de una ruta que parecía firme. Y, por el contrario, aquellos que, con unos comienzos vacilantes tan pocas esperanzas hacian con-

(Continúa en 4.ª pág.)

EL PABELLON DEL DEPORTE

abre de nuevo sus puertas a la lucha libre
MAÑANA DOMINGO POR LA NOCHE

Con gran solemnidad anuncia el Pabellón del Deporte, el céntrico local de la calle Llansá, cruce con la avenida de José Antonio, la apertura de sus puertas a ese deporte que tantas veces había hecho del mismo escenario de los más importantes acontecimientos.

En la memoria de todos quedará bien patente, con acusados trazos, el recuerdo del desfile por el tapiz del famoso Pabellón del Deporte, de las más prestigiosas figuras del «catch» en una serie de emotivos combates que en no pocas ocasiones hicieron del todo insuficientes sus inmensos graderíos para dar cabida a la gran masa de aficionados.

Reuniones aquéllas, que vienen a enlazar con esta otra que para mañana domingo, por la noche, se anuncia en el local de la calle Llansá y que, al igual que en aquellas otras, va a ser de impresionante marco para ver en acción a esos

(Continúa en 4.ª pág.)

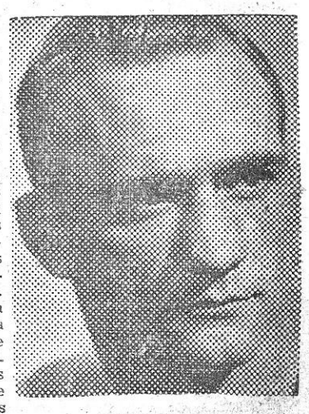

BENGOECHEA

VIENE DE 1.ª PAGINA

Rapidez y juego de ataque

últimos Campeonatos del Mundo, por parte de los primeros, y de los «azzurrin», en los II Juegos Mediterráneos y primera edición de la Copa Latina, indican claramente las lógicas aspiraciones de los conjuntos representativos de esas dos potencias mundiales del hockey sobre patines de hacerse con el título que estará en litigio en el Palacio Municipal de Deportes de Barcelona, del 29 de mayo al 2 de junio próximos.

La reducida participación de este torneo en puertas, concede al mismo unas muy especialísimas características y carácter decisivo a todas y cada una de sus jornadas que, en verdad, no tuvieron los precedentes Campeonatos del Mundo que en 1951 y 1954 se disputaron en esta misma ciudad y que justifica en toda la línea ese marcado interés de los equipos que, al menos sobre el papel, figuran con la etiqueta de favoritos, de salvar todo escollo desde el principio, reduciendo al mínimo las posibilidades de cualquier desagradable sorpresa.

Un Campeonato de Europa, por primera vez en la historia del hockey sobre patines, desdoblado del Campeonato Mundial, que ha permitido convertir en realidad aquél ideal, casi imposible de llevar a la práctica, de agrupar en una competición únicamente a las primerísimas potencias de este deporte, dejando a un lado aquellas otras jornadas de interés muy relativo, con sus encuentros de puro trámite a los efectos de la clasificación final, pero con resultados descontados de antemano.

Un Campeonato de Europa, volvemos a insistir, en el que, si es cierto, y en nada discrepamos con ello de las informaciones recibidas de Lisboa y Roma, tanto Portugal como Italia aspiran, en méritos a su brillante historial y magnífica puesta a punto, a figurar desde la primera jornada y a situarse en ese plano superior en que se desenvuelven los favoritos al título, en modo alguno podemos olvidar que, a un mismo nivel que ellos, hemos de colocar al conjunto que, seleccionado por Francisco Platón, ostentará la representación de España.

Por encima de toda natural simpatía hacia quienes vistan en esta ocasión la zamarra del equipo español, está en nosotros el recuerdo de las maravillosas y bien recientes actuaciones cuajadas por el conjunto de España en la Copa de las Naciones, disputada el pasado mes de abril en Montreux, y en la cual nuestros representantes, por encima del éxito final del mismo, dejaron prevalecer claramente la impresión de un todo logrado capaz de brindar sobre la pista un juego de maravillosa concepción, que marca un hito en la historia del hockey sobre patines internacional.

Porque si es cierto que este deporte debe a los ingleses su creación; a los suizos, en las históricas reuniones en el Casino de Montreux, de 1926, su reglamentación oficial, y también a los portugueses, por el decidido apoyo que encontraron en sus masas, el haber conseguido transformarse en un deporte capaz de llenar escenarios de aforo para muchos miles de espectadores, no debe olvidarse tampoco, porque ello significaría una injusticia tremenda, que a España debe el hockey sobre patines una nueva concepción de lo que puede significar este deporte, a la vez llevando a la práctica un sistema de juego altamente espectacular, a modo de réplica rotunda, que vino a desmoronar por su propia base y con estrépito aquellos sistemas que amenazaban con imponerse y, también, en nuestra opinión, acortar toda brillantez a este deporte.

Una táctica, la genuinamente española, que da al hockey sobre patines todo el poder ofensivo que su vertiginosa rapidez le permite, transformando a todos y cada uno de sus hombres en un peligroso atacante, a manera de reverso de aquella moneda que, por el otro lado, amenazaba con un sistema de pura concepción defensiva y, por lo tanto, exenta de toda brillantez.

Un sistema de juego, en suma, el del equipo español, que podrán comprobar los aficionados a lo largo de las jornadas de ese próximo Campeonato de Europa, que se inicia el próximo día 29.

E. L. JIMENO

El esperado desquite

de gran técnico del ring, pero ante el campeón español de los moscas, surgió la potencia del golpe, basada en una precisión matemática.

De José Martínez ya sabemos de su gran tenacidad, de su fondo inagotable, de su moral y temperamento, del que tantas veces a su amparo, ha sabido dar la vuelta a más de un combate, en verdad comprometido para él. Y el solo hecho de que José Luis haya aceptado la revancha con un adversario tan sapiente y peligroso como el dominador púgil filipino, habla por sí solo de su diáfana deportividad.

José Luis va a subir al ring esta tarde por vez primera como flamante campeón de Cataluña de los plumas. Y su extraordinaria pelea en la que conquistó el título frente a Rius, es bien reciente y brillante, para que haya podido ser olvidada. Es un nuevo campeón dispuesto a luchar con más moral que nunca para hacer honor a su título. ¿Y qué ocasión mejor que esta revancha con Tanny Campo, de verdadero rango internacional, para acreditar su prestigio?...

La distancia de la pelea será de ocho asaltos, con un límite de peso de 55 kilogramos, para que no pueda hablarse de desventaja por parte alguna.

Los combates complementarios serán disputados entre gente joven, con mucha vitalidad y entusiasmo para ganar una situación inmediata.

A seis asaltos, los pesos ligeros Armengol y Hervás, dos grandes batalladores, nos ofrecerán el extenso caudal de sus cualidades en una pelea de las que hacen época.

Otro seis asaltos, también de ligeros, será disputado entre Vicho II, hombre científico y reflexivo, contra Viñals, que con su constancia en el ataque procurará imponerse a la mayor serenidad de su contrincante.

Y en el preliminar a cinco asaltos, los pesos gallos, Tallardá y Zahera, dos potentes pegadores, trasmitirán la emoción que llevan inherente los hombres que deciden sus combates, sin necesidad de apelar a la suma de puntos.

Real Madrid y Barcelona

cebir a sus seguidores, se alzaron, de pronto, como firmes opositores al título. El caso del Barcelona es, a este respecto, el más ilustrativo...

Nadie, por lo tanto, puede tener una seguridad absoluta de que ese Juventud que aparece huérfano de todo pronóstico favorable, no le agüe la fiesta al poderoso Madrid, cosa, de otra parte, que al Barcelona le sentaría como miel sobre hojuelas.

Ni nadie, por lo mismo, podría apostar con una total seguridad de acertar en favor de una victoria azulgrana sobre Estudiantes, aunque la posición que uno y otro ocupan en la tabla clasificadora pueda sugerir la idea de que este partido va a ser para el Barcelona un simple paseo...

La igualdad de fuerzas, no nos cansaremos de recordarlo, ha sido, en esta Liga, su signo más acusado, aunque la clasificación, tal como está establecida en estos momentos, parezca resistirse a dar de ello un claro reflejo. Observamos, por ejemplo, la diferencia que media entre el Estudiantes, colista, y el Madrid, líder y gran favorito para el título. Y, sin embargo, el Estudiantes le ganó limpiamente al Madrid en el partido de segunda vuelta. Hay que admitir, por lo tanto, la posibilidad, que no tiene nada de remota, de que la historia se repita hoy y que los en apariencia débiles resulten, a la hora de la verdad, bastante menos endebles de lo que parecen...

Vamos, pues, a abrirle un prudente margen de crédito al Juventud, para su partido contra el Madrid, y al Estudiantes para su choque con los azulgrana. Es aconsejable hacerlo así pensando en las numerosas veces en que los resultados se han producido al margen de la lógica. Y, también, en las circunstancias en que estos dos choques se plantean, de las que hemos de destacar la del papel de jueces de paz que la Liga ha acabado reservándoles a Juventud y Estudiantes. Resulta curioso que estos dos equipos, condenados, sin remisión, a ocupar los dos últimos lugares, hayan acabado teniendo en su mano la facultad de variar totalmente el signo del desenlace de la competición.

El Estudiantes, concretando, tiene a su alcance la posibilidad de darle el título, en bandeja, al Madrid, para lo cual bastaría que el equipo de Díaz Miguel venciese esta tarde al Barcelona.

Y el Juventud, por su parte, puede «jugar» igualmente en este postrer episodio de la Liga allanando mucho el difícil camino que el Barcelona se ve precisado a recorrer para alcanzar el título. Un triunfo del Juventud sobre el Madrid — en el supuesto de que los azulgrana venzan hoy al Estudiantes — permitiría al Barcelona verse libre de ese obsesionante lastre de los diecinueve puntos y enfrentarse al equipo de Hernández — mañana, por la mañana — sin la lógica preocupación de tener que remontar un «handicap» inicial de dieciocho puntos.

La posibilidad, un tanto improbable, si se quiere, aunque perfectamente viable, de que el Barcelona vea comprometida — o, en otro caso, favorecida — su buena posición actual confiere un interés excepcional a la reunión de esta tarde, prólogo lógico de la sensacional matinal de mañana, de la que el Madrid o el Barcelona habrá de salir con la brillante investidura del título nacional... — M. E.

El Pabellón del Deporte

auténticos ídolos de las multitudes.

Porque nada menos que a cargo del campeón del mundo y de Europa, Pedro Q. Bengoechea y del desconcertante indio de los dedos magnéticos correrá el que en el programa figura con los honores de choque estelar. Choque, repetimos que además de constituir el número de fuerza en el orden de su programación, tiene forzosamente que apasionar a los aficionados por las interesantísimas perspectivas que representa el ver en acción a dos auténticos colosos del «catch» frente a frente y dispuestos a escribir con letras de oro, un resultado favorable en esta auténtica efemérides en la historia de uno de los más populares famosos locales de España.

Todo ello creemos bastaría para justificar el aspecto realmente solemne que ha querido darse a la reanudación de la lucha libre en el Pabellón del Deporte, si no fuese forzoso añadir, además, que tal reunión, preliminar de otras varias que existen en la cartera de los organizadores, ofrece la ocasión de ver de nuevo en Barcelona al madrileño Tony Rubio, ausente de nuestra ciudad una larga temporada y ahora otra vez en ella, al regreso de una triunfal jira por los rings franceses.

De nuevo, pues, vuelve el Pabellón del Deporte a la gran actividad, dispuesto a revivir aquellas inolvidables jornadas en las que entre otras, fué escenario de los más grandes triunfos del equipo español de hockey sobre patines, las proezas de Luis Romero en su mejor época y también de la conquista del primer título de campeón de Europa de ese mismo Pedro Q. Bengoechea, al que mañana por la noche veremos en el combate estelar enfrentado al sorprendente Tupac Amaru.

SANDA

Hoy, dos finales de dobles

victoria final de este año, ello debiendo jugar aún contra su compatriota Gibson y contra el vencedor de la otra semifinal, caso de vencer a su citado compatriota.

N. Gibson, otro australiano, tuvo que batallar ayer, y mucho, para apear de la competición a Juan Manuel Couder. Este fué batido en cuatro «sets», ganó magníficamente el segundo al australiano y sin llegar a su soberbia actuación de la víspera, en que eliminó de modo casi sensacional a Gil Shea, jugó en fin, un gran partido. Y vióse desventajado por unas molestias en la ingle, fruto de sus anteriores esfuerzos, que le impidieron rendir el máximo en la jornada de ayer y en éste su bien jugado partido con Gibson, que fué, naturalmente al vencer, el otro semifinalista salido de la jornada.

El partido que debían disputar Andrés Gimeno y el australiano Bob Howe, el finalista de 1956, era esperado con cierta expectación por nuestros aficionados, deseosos de constatar los progresos ciertos del jugador español que tan brillante juego y tan buenos resultados ha desplegado y conseguido en pistas extranjeras recientemente. Es posible que al joven jugador del Real Barcelona le perjudicara en su rendimiento para intentar batir al australiano esta «responsabilización» que para él suponía actuar ante los que le han visto hacerse jugador y hombre.

Así Gimeno jugó bien pero por bajo de sus posibilidades. Y aun así Bob Howe tuvo que emplearse a fondo para batirle en cuatro «sets», ya que también Gimeno, al igual que Couder, se adjudicó sobre su difícil y potente adversario el segundo «set». Howe mostróse en tan buena forma como el año pasado en que logró el sensacional triunfo, que debemos recordar, sobre Lew Hoad, el favorito de la competición y del Trofeo Conde de Godó en 1956. Y su juego, reposado, efectivo y lleno de recursos le permitió batir a Gimeno en cuatro «sets» en el transcurso de los cuales hubo también, como es natural, buenas jugadas por parte de Gimeno que merecieron los aplausos y también la aprobación de aquellos que presenciaban este cuarto de final.

Y Herb Flam, el ganador del Trofeo Conde de Godó de 1956, batiendo a Antonio Maggi, el representante de Italia que más clase posee entre los inscritos de su país, era el cuarto y último semifinalista proclamado. Similares visos de facilidad que la de M. Rose, tuvo esta victoria de Flam, ya que después de un primer «set» facilísimo se impuso en los dos restantes, aunque por margen menos dispar, como consecuencia de la mejora de juego del italiano.

Hoy por la mañana veremos, pues, en las pistas de Pedralbes, los dos interesantes encuentros de semifinal que han de dar los dos jugadores que mañana, en la siempre brillante jornada de finales se enfrentarán para decidir la temporal posesión del Trofeo Conde de Godó, premio involucrado a la prueba individual masculina. También se anuncian para hoy sábado tarde partidos decisivos de la prueba de dobles de damas y caballeros después de haberse disputado otras interesantes rondas se semifinales en la jornada de ayer.

Flam-Schwarz, después de batir en tres «sets» a Juan M. Couder y José Luis Arilla, de los que éstos se adjudicaron uno, superaron posteriormente a Gil Shea y Andrés Gimeno, en cuatro, estando el español y el norteamericano a punto de igualar a dos «sets», tanto como en disposición de remontar el resultado y hasta el partido en el cuarto «set».

Aunque sabe mal consignarlo, ya no quedan españoles en las fases avanzadas de este torneo. Ya ha sido la jugadora madrileña Ana María Estalella la que ha ido más allá que muchos otros en prueba individual ya que alcanzó en la femenina la semifinal, para ser vencida por la mejicana Yola Ramírez que será la finalista en 1957. Y tendrá por oponente a la norteamericana Darlenne Hard, que en su correspondiente semifinal batió a otra mejicana, Rosa Reyes, en dos «sets».

También el doble damas tiene designadas las parejas que han de disputar el correspondiente título. Se trata de las mejicanas Ramírez y Reyes, que en semifinal superaron a María Isabel Maier y Pilar Barril, en un partido normal y de resultado discreto, favorable, naturalmente, a las primeras. Aquéllas tendrán por adversarias a Darlenne Hard y a María Josefa de Riba, única nacional finalista, por ahora.

Y por lo que respecta a la prueba de parejas mixtas es la que se halla algo más atrasada. Ello entra en lo normal y acostumbrado y es de esperar que hoy recibirá con la intensa participación de bastantes de los eliminados — ellas y ellos — un buen empujón consistente en varios partidos que pondrán el correspondiente cuadro en avanzada disposición por lo que respecta a los partidos de dicha prueba de parejas.

Hoy, sábado, víspera de la clausura del torneo, y mañana domingo, con la prevista jornada final del mismo, en las pistas del Real Club de Tenis Barcelona, se mantendrá la tradición por quinta vez en lo que respecta a grandes e importantes partidos y a sus protagonistas. Los ases mundiales de la raqueta que han hecho honor a la convocatoria del club local ofrecerán en los partidos decisivos de las diversas pruebas, tenis de la mejor calidad...

RED II

RESULTADOS DE AYER

N. Gibson venció a J. M. Couder, por 6/3, 6/8, 6/1, 6/4; B. Howe a A. Gimeno, por 6/4, 3/6, 6/4, 6/4; Srta. Y. Ramírez a Srta. A. M. Estalella, por 6/3, 6/1; Srta. D. Hard a Srta. R. Reyes, por 6/4, 7/5; H. Flam-Schwartz a J. M. Couder-J. L. Arilla, por 2/6, 6/4, 6/2; señorita M. J. Riba-G. Shea a Sra. P. Templer-C. Guercilena, por 4/6, 6/0 6/2; Srta. D. Hard-Srta. M. J. Riba a Srta. A. Guri-Srta. A. M. Estalella, 6/4, 6/3; M. Rose-B. Howe a W. Woodcock-N. Gibson, por 8/6, 6/2, 6/4; Srta. R. Reyes-Y. Ramírez a Srta. I. Maier-Srta. P. Barril, por 6/2, 6/3; H. Flam-S. Schwartz a G. Shea-A. Gimeno, por 2/6, 6/4, 6/4, 12/10; Srta. R. Reyes-B. Howe a Srta. A. Guri-E. Martínez, por W. O.; Srta. D. Hard-M. Rose a señorita A. M. Estalella-J. L. Arilla por 6/3, 6/2, y Srta. Y. Ramírez-A. Martínez a Srta M. J. Mata-M. Pirro, por 6/4, 2/6, 6/2.

ORDEN DE JUEGO PARA HOY

A las 11 horas. — Mervyn Rose contra N. Gibson (semifinal); señorita M. J. Riba-G. Shea c. Srta. M. L. García N.-M. Castell (continuación); vencedores del partido anterior contra Srta. R. Reyes-B. Howe (semifinal) y Srta. C. H. Coronado-A. Maggi c. Srta. Yola Ramírez-A. Martínez.

A las 12'30. — B. Howe contra H. Flam (semifinal).

A las 4. — H. Flam-S. Schwartz contra M. Rose-B. Howe (final parejas caballeros) y Srta. D. Hard-Srta. M. J. Riba c. Srta. Y. Ramírez-Srta. R. Reyes (final pareja damas).

A las 6. — Vencedor C. H. Coronado-A. Maggi y Srta. Y. Ramírez-A. Martínez contra Srta. D. Hard-M. Rose (semifinal).

El "Giro" se inicia

respectivos admiradores esperan den a Italia el suspirado triunfo, en la más popular carrera nacional, y los «grandes» del ciclismo internacional, cuyo nombre figura entre los más cotizados participantes a la gran ronda que empezará mañana sobre el mediodía.

A las cuatro ha hecho su aparición el equipo español, con su elegante uniforme de paseo, y Poblet ha llamado poderosamente la atención por tratarse de uno de los corredores a quienes los periódicos atribuyen mayores posibilidades de victoria. Sus recientes brillantes actuaciones sobre nuestras carreteras, han creado al gran as español una popularidad que le obligará a dar mucho de sí para no decepcionar a los muchos que creen firmemente en él, lo que ha puesto sobre sus hombros una responsabilidad, sobre la que obvio sería insistir.

A Bernardo Ruiz, los hinchas milaneses le llaman sencillamente «Bernardo», con lo que queda demostrado que todavía no han olvidado su victoria de etapa alcanzada hace dos años en Frascati y el buen oriolano ha agradecido los aplausos que se le han dirigido, repartiendo sonrisas a diestra y siniestra; todos los españoles han sido recibidos triunfalmente y es lógico, porque en la anterior edición del «Giro» fueron, indudablemente, el equipo extranjero que más guerra dió a los equipos italianos, coleccionando las cuatro victorias de etapa alcanzadas por Miguel Poblet, «gran señor del esprint», según un diario local.

Anoche, numerosos aficionados se habían personado en el hotel que debía hospedar al equipo español, quedando defraudados al enterarse de que hasta hoy no llegaría, por haber sido invitados los corredores a transcurrir la noche en Comerio.

Esta mañana se han levantado temprano y, acompañados por el director técnico del equipo, Ignis, señor Verrecchia, se han trasladado a Varese para escalar el «col» Campo dei Fiori, en cuya cumbre tendrá lugar la llegada de la 16 etapa: la subida es breve, pero con desniveles tan pronunciados, o más, que el Urquiola. Un verdadero «muro» que en carrera deberá ser superado con 225 kilómetros en las piernas. Todos han subido sin apretar y han coincidido en admitir que, seguramente, dará lugar a remarcables distancias.

Seguidamente emprendieron la marcha hacia Milán, en donde han llegado al cabo de un recorrido de unos 60 kilómetros, que les ha servido para «hacer piernas». Reina entre ellos gran optimismo, a pesar de que nadie se esconde las dificultades de la difícil carrera. Lo más importante es que la armonía reina en el equipo que ha de sacar no poco provecho de esta admirable cohesión, sin la que, naturalmente, emplear el término «equipo» estaría fuera de lugar.

A periodistas italianos que le han interrogado sobre el particular, Bernardo Ruiz ha declarado que todos correrán para que Miguel Poblet pueda jugar su carta en igualdad de condiciones con los demás aspirantes a la victoria final y que toda orden contraria a esta táctica debería ser dada personalmente por él. Sin embargo, es posible que Poblet se proponga ahorrar alguno de sus hombres — el que sobre la marcha demuestre hallarse en mejores condiciones — al objeto de poder, eventualmente, lanzar en la batalla a un peón de primer orden y es muy posible que dicho papel pueda corresponder a Salvador Botella.

El plan táctico del equipo español ha sido planeado por el estado mayor del que forman parte el director técnico, el mismo Poblet y sus principales lugartenientes, es decir Bernardo Ruiz y Botella. Esta noche, después de la cena, mientras el mecánico, Francisco Martínez, cuidaba del material, todo el equipo se ha reunido en sobremesa con Verrecchia y poca perspicacia hace falta para intuir que se ha hablado de la etapa de mañana, que será disputada sobre un recorrido que se presta a los altos promedios.

Mucho ruido ha causado en los ambientes del «Giro» el inopinado «forfait» del suizo Hugo Koblet, quien ha anunciado su propósito, a pesar de que Learco Guerra había accedido a su pretensión de que en el equipo mixto de «Faema» figuraran al menos otros tres corredores suizos.

—No entiendo — nos ha dicho el popular director técnico de los «Faema» — por qué razón Koblet, que acostumbra ser muy disciplinado, ha adoptado esta actitud que, al fin y al cabo, tiene algo de levantisca y es muy posible que tras su negativa se esconda su temor de no hallarse en condiciones de sostener el papel con la brillantez que corresponde al prestigio de que goza en Italia.

En el curso de una encuesta relámpago entre las más destacadas figuras de la carrera hemos sacado la conclusión de que por suerte de la misma, no hay ningún «favoritismo». Se barajan muchos nombres que señalé en mi anterior crónica... y algunos más, con lo que podríamos afirmar que el «Giro» arrancará mañana con una cantidad de posibles vencedores superior a la de cualquiera de sus anteriores ediciones. Los aficionados italianos esperan que sea uno de sus corredores quien se lleve la palma, pero sus grises actuaciones en lo que va de temporada les preocupan mucho y nadie se extrañaría si el «Giro» se concluyera con otra victoria de un corredor extranjero.

De entre los equipos llegados de allende los Alpes, el que suma la mayor cantidad de pronósticos es el francés, por el prestigio que aureola el nombre de Louison Bobet, quien, al parecer, se halla en inmejorables condiciones físicas. Su hermano Jean, que le acompaña, lo ha confirmado, mostrándose del parecer que muy posiblemente logrará dar la gran campanada, aunque el equipo galo posee en Rafael Geminiani otro hombre de primerísimo orden, de quien la prensa internacional no ha tenido en cuenta la floja actuación en la Vuelta a España.

Después del francés, el que inquieta es el equipo español. El prestigio alcanzado por Poblet sobre todo con su triunfo en la Milán-S. Remo pesa mucho a la hora de formular previsiones y son muchos los técnicos que le consideran como uno de los hombres en condición de dar la gran campanada.

Durante las operaciones de precintaje hemos preguntado a varios corredores su pronóstico personal. De entre ellos hubo uno — justamente Agostino Coletto — que nos dijo: «Ganará el 38». Sin lista de participantes a mano pasaron más de dos horas antes de que pudiéramos descifrar la incógnita. ¿Saben ustedes quién es el 38? Pues, Miguel Poblet.

Los corredores deberán hallarse en el lugar de reunión a las once y marcharán neutralizados hasta el inicio de la carretera de Venecia, en donde la salida oficial será dada a las 12'30. La llegada a Verona está prevista para sobre las cinco y media de la tarde.

El Torneo Internacional

go excepcional, de que puedan asistir a ambos acontecimientos.

Así va a ser el lunes por la noche, a las 10'30, en que comenzará el gran torneo con el siguiente programa:

A las 10'30: Presentación de los cuatro equipos participantes e himnos nacionales.

A las 10'40: Granollers, campeón de España, contra Sabadell, subcampeón nacional.

A las 11'45: A. I. K. de Estocolmo, campeón mundial, contra Germania V. F. L., campeón alemán.

La segunda jornada, la de finales, se desarrollará el martes por la noche, con el siguiente programa:

A las 10 noche: Partido femenino Hispano Francés-Sección Femenina.

A las 10'40: Partido entre vencidos del día anterior.

A las 11'40: Final entre los vencedores.

Los dos equipos extranjeros que van a participar en el gran torneo ya se encuentran en nuestra ciudad. El A. I. K. efectuó, de nuevo, una sensacional exhibición en Sabadell anoche, batiendo por 22 a 10 a una fuerte selección formada por los mejores jugadores de todos los clubs de la localidad que le fué enfrentada. Los suecos aprovecharon esta exhibición, de gran clase para ensayar diversas formaciones con vistas al Torneo de Campeones. Lució su magia con la pelota, que juegan como quieren con efectos y trayectorias inesperados. Una auténtica maravilla deportiva, sin duda, es esta formación de los campeones del mundo de balonmano a siete, cuya visita dejará huella indeleble en esta joven y espectacular deporte.

Por su parte, el equipo alemán del Germania V. F. L. de Frankfurt, llegó ayer a nuestra ciudad con sus mejores jugadores. Este gran equipo tiene en sus filas numerosos internacionales y vienen dispuestos a dar una gran réplica al A. I. K. en el «match» clasificatorio del lunes.

En Granollers y en Sabadell, el ambiente está que arde. Se están preparando numerosos autocares para bajar, lunes y martes, al Palacio de Deportes. No en balde hay una gran rivalidad entre estos dos equipos que desde el último campeonato de España no se han enfrentado. En el torneo nacional el Sabadell ganó al Granollers en el partido de la fase previa por 15 a 11... y perdió en cambio la final por 17 a 13, proclamándose el Granollers campeón de España. El lunes ambos equipos van a dirimir, pues, un pleito de rivalidad para conseguir el alto honor de acceder a la final del Torneo de Campeones. Y hasta tal punto esta rivalidad juega que, según nuestras noticias, ambos conjuntos van a ser concentrados durante la jornada del domingo y lunes para afrontar el gran choque con la máxima plenitud de facultades.

• • •

Los organizadores nos comunican que desde mañana, domingo, estarán ya a la venta localidades y entradas para el Torneo Internacional de balonmano a siete, en las taquillas especiales de la Plaza de Cataluña. Asimismo, los clubs Balonmano Sabadell y Granollers, dispondrán de taquillaje para sus incondicionales. El Balonmano Sabadell ha organizado incluso autocares especiales con precio combinado de desplazamiento y entrada.

NATACION

Por qué empató el equipo de water-polo barcelonés con el de Madrid

El internacional Agustín Mestres manifiesta que la calidad en el juego brilló por su ausencia, aparte de un calamitoso arbitraje de entrenador de la Nacional, Janos Németh

Mucho se ha comentado en nuestra ciudad el empate de water-polo logrado por el «siete» del Barcelona — que dicho sea de paso fué un equipo de circunstancias — ante el equipo de Madrid. Un 7—7 logrado por el equipo barcelonés, aun gracias a la expulsión de Martínez Ferry que si nos atenemos a las crónicas de Madrid no estuvo muy correcto, empañando su brillante historial deportivo, en una agresión a Roberto Queralt.

Ayer quisimos recoger las impresiones acerca de ese partido, del internacional Agustín Mestres, que ha vuelto al water-polo activo con el aliento y estímulo del actual entrenador cenebista, Lajos Rajki.

—No hubo water-polo — empieza diciéndonos Mestres — esta es la verdad.

—¿Razones?

—Quizá la improvisación de nuestro equipo, quizá porque los madrileños no han hallado el momento álgido de su preparación y, sobre todo, por el arbitraje tolerante y, francamente absurdo, del entrenador de la Nacional, Janos Németh, el ex internacional húngaro que actualmente cuida de la preparación de los nadadores y waterpolistas madrileños.

—¿Equipo que presentó Barcelona?

—Pedro Jiménez; Mestres, Casas, Altafaja, Queralt, Munté y Pantinat En el curso del encuentro, cambiamos los puestos, jugando yo, por ejemplo, la mayor parte del partido, como delantero.

—¿Y el madrileño?

—Lo integraban Sans; Orue, Vidal, Enrique Granados, Flórez, Ferry y Quesada.

—¿De acuerdo con el resultado?

—Es muy difícil enjuiciar un resultado cuando en realidad no se jugó a water-polo. Nosotros quizá iniciamos el partido un tanto confiados y los madrileños, ante la falta de contrincante, no jugaron como en otras ocasiones. Por una y por otra causa puedo asegurarte que en ese Madrid — Barcelona no se vió, ni por asomo, water-polo. Por lo tanto, no hay base para valorizar un resultado. Y buena prueba de ello es, que siendo este resultado realmente magnífico para los madrileños, el propio Carlos Piernavieja, redactor deportivo de «Marca» ha pasado por alto el comentario de ese encuentro.

—¿Tan calamitoso fué?

—Como no tienes idea. Y puedo asegurarte que como deportista desearía que ese 7—7 reflejase una calidad de juego, porque realmente hay que reconocer, que como bien ha destacado nuestro entrenador Lajos Rajki, el problema número uno del water-polo español es la falta de equipos en competencia. Para que nuestro water-polo mejore es necesario que existan equipos de clase.

—Y volvemos, amigo Mestres, al «eterno rollo».

—¿Cuál?

—La falta de piscinas.

—Corramos un velo.

—Corrido está.

Pruebas preparatorias para el Gran Premio de Pascua

Las mejores marcas fueron a cargo de Bestit y Alberti, en sus respectivas especialidades

En la piscina de la Escollera se celebró la primera jornada de las pruebas preparatorias para el Gran Premio de Pascua. La ausencia de algunos nadadores, entre ellos Roberto Queralt, que se hallaban en Madrid para asistir a los festivales de las Fiestas de San Isidro. No obstante se lograron marc asistir a los festivales de las Fiestas

No obstante, se lograron marcas interesantes, destacando las de Bestit en los 100 m. espalda (1.15.5) y la de Javier Alberti, en los 100 metros mariposa (1.15.7). No obstante, las nadadoras lograron una serie de prometedoras marcas. En los 110 m. libres venció Gibert (1.17.9), Santamaría (1.18.6), Galindo (1.19.1) y sobre todo la de la nadadora infantil Solé, que obtuvo 1.19.7, que supone para esa nadadora su mejor marca oficial conocida.

Normal la marca de Jordana en los 100 m. libres masculinos (1.06.3), las de Sabater (1.06.6) y Domingo (1.07.0) son muy prometedoras. Excelente la de Alsina en los 100 metros braza (1.21.6).

No se decide Paquita Esteban a mejorar la marca de Elena Wust en los 100 espalda. Muy prometedoras las marcas obtenidas por los demás nadadores y nadadoras que serán protagonistas de las «Bodas de Oro» del C. N. Barcelona. — E.

• • •

Pruebas sociales del Club de Natación Barcelona preparatorias para el Gran Premio de Pascua 1957, celebradas en la Piscina Cubierta el día 12 de mayo de 1957.

100 mts. libres infantil Masc.

1. Masa 1.17.0; 2. Herbolzheimer II 1.18.8; 3. Blasi, 1.22.8; 4. Clavero II, 1.24.0; hasta nueve clasificados.

100 mts. espalda Infantil y Fem.

1. P. Esteban, 1.25.1; 2. Esteller, 1.28.4; 3. M. Verdaguer (Inf.), 1.32.8; hasta seis clasificados.

100 m. libres Infantil Fem.

1. Ballina I, 1.24.8; 2. Bartra II 1.27.7; hasta cinco clasificadas.

100 m braza Infantil Fem.

1. Candomeque, 2.08.4; 2. Bayona 2.09.2; hasta cuatro clasificadas

100 mts braza Femenino.

1. Pérez, 1.39.3; 2. Bros II, 1.42.2 hasta cinco clasificadas

100 mts mariposa Femenino

1. Esteban, 1.43.2; 2. Fraile, 1.43. 3, hasta cuatro clasificadas

100 mts braza infantil Masculino.

1. Alsina, 1.21.6; 2. Victoriano, 1.30.6; 3. Llorca, 1.33.0; hasta nueve clasificados.

100 metros espalda masculino.

1. Bestit, 1.15.5; 2. Corell (Inf.) 1.24.4; 3. Gabarró (Inf.), 1.27.5.

100 mts. mariposa Masculino.

1 Alberti I 1.15.7; 2. Guiral, 1.27.7 hasta cinco clasificados.

100 mts libres masculinos

1. Jordana, 1.06.3; 2, Sabater, 1.06. 6; 3. Domingo II, 1.07.0, hasta doce clasificados.

100 metros libres Femenino.

1. Gibert, 1.17.9; 2. Santamaría, 1.18.6; 3. Galindo, 1.19.1; 4. P. Solé (Infantil) 1.19.7, hasta doce clasificadas.

NUESTROS TELEFONOS:

REDACCION: 25-58-54

ADMON.: 25-58-44

CARNET

BODA. — El destacado nadador del C. D. Mediterráneo, componente del primer equipo tantas veces triunfante en competiciones de nuestra natación regional, Francisco Vicente Gasull contrajo matrimonio el pasado martes en la Iglesia del Santo Angel Custodio de Sans, con la bellísima señorita Adela Riera. Nuestra felicitación a los jóvenes contrayentes que a estas horas se hallan disfrutando de la luna de miel, que deseamos les sea eterna.

OBITUARIO. — Nuestro buen amigo Vicente Olmos, antiguo campeón y «recordman» nacional de natación y actual entrenador del C. N. Barceloneta pasa por el triste trance de la pérdida de su hermano Rafael (e. p. d.) El acto del entierro constituyó un sentido acto de conduelo asistiendo representaciones deportivas de todos los deportes ya que el finado era además primo hermano del antiguo campeón ciclista Joaquín Olmos.

A la esposa, hijos del finado y en particular al amigo Olmos nuestro más sentido pésame.

BALONCESTO

Ambiente de optimismo

y de ilusionada esperanza en el sector españolista, tras la conquista del título de campeones de España de 1.ª Categoría

El campeonato nacional de Primera División, celebrado esta semana en el Fiesta Alegre, de Madrid, señaló, como es sabido, un brillante triunfo para el F. C. D. Español, cuyo equipo se proclamó campeón con todos los pronunciamientos favorables, tras haber dado cuenta del Aguilas, de Bilbao, primero, y del Estudiantes de Vigo, después.

Este brillante triunfo del conjunto blanquiazul nos satisface plenamente, tanto por lo que supone como ratificación del magnífico nivel del baloncesto catalán, como por lo que el mismo tiene como estimulante premio a la entusiasta y abnegada conducta del equipo españolista, cuyos entusiasmos se han mantenido tensos en todo momento, pese a las muchas dificultades de todo orden con que se han visto obligados a luchar en estos últimos tiempos. Este título ha venido, efectivamente, a ser el premio a tantos desvelos, a tantos sacrificios como ha tenido que arrostrar el equipo, sin campo propio y desasistido de una tutela amplia, total. Quizá las cosas varíen ahora, a la vista de ese espíritu eminentemente deportivo y profundamente españolista, que ha llevado a los jugadores a superar felizmente todas esas dificultades y a ofrendar, finalmente, a su club, ese título, tan gratamente festejado por todos los aficionados catalanes.

La significación de este brillante triunfo — auténtica reválida del fervor españolista que anima a todos los componentes de la sección del club blanquiazul — obrará, estamos seguros, unos efectos altamente positivos en favor de una abierta ayuda al equipo. Por lo menos, éste es el sentir unánime de cuantos están vinculados más o menos estrechamente al baloncesto españolista.

Por de pronto, se ha registrado en el ambiente blanquiazul una corriente de abierto optimismo, que puede ser muy saludable. Damos fe de ello después de haber estado departiendo unos momentos con el infatigable director don Luis Armillas, testigo presencial de la conquista de ese título que el Español acaba de traerse de Madrid. El señor Armillas estuvo deshaciéndose en elogios para el equipo, del que destacó su maravilloso comportamiento y el ardor con que se empleó en todo momento. Los adversarios — tanto el Aguilas, de Bilbao, como el Estudiantes, de Vigo — resultaron dificilísimos, más que por la clase de juego, netamente inferior a la del Español, por la fortaleza de los jugadores y por su combatividad.

Fué en la final, contra Estudiantes — en opinión del señor Armillas —, donde el Español cuajó su más completa actuación, siempre a base de un juego rápido y certero, con el que cautivó a un público que acabó entregándosele totalmente.

En nuestra conversación fué abordado, ¿cómo no?, el problema que tiene planteado el equipo por la falta de un campo propio donde poder desarrollar sus actividades con normalidad. Y la impresión que sacamos fué de signo claramente optimista: el problema será, a no dudar, estudiado en serio, a partir de ahora, al calor de ese clima propicio que se ha formado con la brillante gesta del equipo. Y quizá no esté lejano el día en que el Español tenga su campo propio, como todos los demás, y se encuentre en condiciones de extraer, del entusiasmo y espíritu sinceramente españolistas de cuantos integran la sección, unos frutos sencillamente insospechados.—M. E.

FRONTONES

CHIQUI

Hoy, tarde, a las 4:

Paqui - Pilarín contra Jesusa - Teresita

Fermi - Petrita contra Margarita - Carmencita

Noche, a las 10:

Aramendia - Isidoro contra Zabalbide - Conde

Jáuregui - Alcaide contra Chistu IV - Aramendia I

Ultima HORA

Sensacional victoria de Aledo sobre Soria II

en un combate de extraordinaria brillantez

ANOCHE EN EL PRICE

Tal vez pueda sorprender al lector que dediquemos el título de este comentario a un combate que no figura con honores de estelar en la velada de ayer en el Price, pero que en realidad resultó el más emocionante y completo de cuantos figuraron en el atractivo programa.

Un choque, el que libraron el campeón del mundo y de Europa, del peso ligero, Modesto Aledo y el madrileño Soria II, que en verdad puede calificarse de excepcional, por cuanto desde el primer tañido del gongo, ambos contendientes se entregaron a fondo a una lucha sin cuartel, rivalizando no sólo en coraje y entusiasmo, sino, además, superándose a cada envite en aquel curso completísimo de bien luchar, en el que era difícil poder precisar si entusiasmaba más el alarde de tecnicismo y movilidad de que hacía alarde el campeón mundial o la adecuada réplica que en cada presa encont

ACTIVIDAD DEPORTIVA

BALONCESTO

CAMPEONATO DIOCESANO
PRIMERA CATEGORIA
FASE CLASIFICATORIA
7.ª jornada - 2.ª vuelta

Santa Perpetua — Malgrat
SP. Premiá — Concepción.
JACE Rosario — SB Juventa, a las 20 y 21 h. de hoy.
JACE S. Andrés — NJ Badalona.
Descansa: CMC.

COPA JACE
TROFEO EXCMO. Y REVERENDISIMO SEÑOR ARZOBISPO
Octavos de final - Partidos de ida
SESE — Ribas.
CC Gracia — Caldetas.
Bancobao — Collblanch.
Esparraguera — PEM.
CP Torrasa — Hispamer.
Gaudí — Cardedeu.
Agua Burriach — Cabrera.
San Juan — Rodó, Valencia, 370.

COPA JUVENTUS
CATEGORIA INFANTIL
Octavos de final - Partidos de ida
A. S. Martín — JGP.
PEM — San Juan, campo San Juan.
BIM — Collblanch.
JACE Rosario — At. Protección.
Salle Bonanova — CN Sabadell, a las 11'30.

CATEGORIA INFANTIL
Octavos de final - Partidos de ida
A. Protección — Salle Josepets B
Salle L. Corts — San Feliu.
BIM — CB Mollet, a las 10.
CC Hospitalet — San Juan
Descansa: Salle Josepets A.

COPA PRIMAVERA
3.ª jornada - 1.ª vuelta
GRUPO I
UD Horta — Pilar.
AAM Sans A — Caja Ahorros, campo Caja.
GRUPO II
SM Cornellá — Montseny (apl.)
Sta. Madrona — NOVI, a las 9.
GRUPO III
Agrupación — María Gracia, hoy, a las 22.
Hostafranchs — San Luis.
GRUPO IV
Cong. Mariana — Lourdes.
AAM Sans B — Mare Nostrum.

COPA OAR
CATEGORIA JUVENIL
2.ª jornada - 2.ª vuelta
GRUPO II
BEPE — Salle L. Corts
CC Sans — AC Josepets
CP Torrasa — Caspe

COPA OAR
CATEGORIA INFANTIL
FASE FINAL
1.ª jornada - 1.ª vuelta
S. Medín — JACE S. Andrés.
Salle Condal A — Metropolitano, a las 10'15.

OBRA SINDICAL EDUCACION Y DESCANSO
MASCULINOS
TORNEO DELEGADO PROVINCIAL
GRUPO I
R. Roca B. — C. C. Gavá.
Fte. J. San Justo — Pirelli.
GRUPO II
Volátiles — H. Olivetti.
Bernades — Uralita.
GRUPO III
El Retiro — Santa Eulalia.
España Industrial—S.E.A.T.
H. de P. Nuevo—La Maquinista.
GRUPO IV
H. Olivetti — La Seda.
R. Roca Sala — Tecla Sala.
Aismalibar — Myrurgia.

FEMENINOS
TORNEO DELEGADO PROVINCIAL
GRUPO I
Montseny — Samboyana.
Vispacis — Nestlé.
San Adrián — Sandoz.
Santa Coloma — Planeta.
La Maquinista — CIC Argentona
GRUPO II
Cottet — Roca Umbert.
Pirelli — García Sasot B.

BALONMANO

AMISTOSO INTERNACIONAL
Granollers — AIK (esta noche)
CAMPEONATO DE CATALUÑA A ONCE
Arrahona — Caja Pensiones
Badalona — Granollers
Barcelona — Sabadell
Barcelona — Caja Pensiones (esta tarde)
LIGUILLA PROMOCION A PRIMERA CATEGORIA
Mataró — Hispano Francés
GEEC — San Salvador
Eurocap — OAR Palestra
TORNEO PRESIDENTE
P. Blanquizazul — Tarrasa
TORNEO FEMENINO
Liceo Francés — ACES
La Garriga — Batanga
Montserrat — SEU
H. Francés — S. Femenina
CAMPEONATO REGIONAL JUVENIL
GRUPO I
R. Ledesma — La Poxarda
At. Granollers — Salle Condal
San Jorge — P. Menores
GRUPO II
Caspe — Salle Moncada
ICE — Santa Isabel
San Miguel — San Quirico

BALON VOLEA

PROMOCION A PRIMERA CATEGORIA
Mongat — Juventus, campo Bomberos, a las 10.

BEISBOL

CAMPEONATO DE CATALUÑA PRIMERA CATEGORIA
Picadero — Barcelona, a las 11, en Montjuich.
SEGUNDA CATEGORIA
Piratas TWA — Siemens, a las 9, en Montjuich.
Estamrod — Viladecans, a las 4, en Montjuich.

CICLISMO

CARRERAS AUTORIZADAS
Barcelona y provincia:
Celebración de la XLI Fiesta del Pedal en la localidad de El Prat de Llobregat, salida de la caravana del Arco del Triunfo a las 8'15 h., organizada por las entidades ciclistas adheridas a la Federación Catalana.
En Olot:
A las 12 h., prueba social de 40 km. del Club Ciclista Olot Arbitro designado, don Narciso Surroca Palou.

COLOMBOFILIA

DISTANCIA MAXIMA DE SUELTA 304 KILOMETROS
Nueva semana de actividad en la que todas las entidades toman parte en las sueltas del Concurso de Primavera.
El calendario de la Sociedad Colombófila Mensajera Andresense señala para esta semana la distancia de 304 km. correspondiendo a Cortes.
La Barcelona hará su suelta desde Zuera, y sus ejemplares tendrán que recorrer 250 kilómetros.
Otra de las sociedades que secunda el itinerario de Cortes, es la Real de Cataluña.
También la Artigas ejecutará el mismo recorrido de la anterior entidad y que será de 304 km.
La Bétula tiene la actual semana que salvar la distancia desde Zuera con sus 250 km.
Cortes, también corresponde en esta jornada al plan de viajes para concurso, que tiene marcado la Sociedad de Hospitalet de Llobregat.
Cerrando la actividad de la semana la Sociedad Colombófila de Pueblo Nuevo, suelta sus mensajeras desde Cortes, 304 km.

FUTBOL

COPA DE S. E. EL GENERALISIMO
Vuelta de los cuartos de final
Barcelona — R. Madrid.
Celta — Español.
Valencia — Valladolid.
R. Sociedad — D. Coruña.

CAMPEONATO NACIONAL DE LIGA
SEGUNDA DIVISION
GRUPO PRIMERO
Sabadell — Gerona.
Lérida — Baracaldo.
Santander — Tarrasa.
Burgos — R. Gijón
Oviedo — Rayo Vallecano.
Leonesa — Indauchu.
D. Alavés — Caudal.
Avilés — Ferrol.
Eibar — Sestao.
La Felguera — Logroñés.
GRUPO SEGUNDO
Badajoz — Hércules.
Eldense — Murcia.
Tenerife — Granada.
Córdoba — Jerez.
Betis — Málaga.
Mestalla — A. Ceuta.
E. Algeciras — Levante.
Alicante — Extremadura.
Castellón — San Fernando.
Cádiz — Puente Genil.

TERCERA DIVISION
GRUPO VI
Mollet — Gimnástico T., Pascual.
Mataró — Badalona, Gombau.
La Cava — Sans, Pintado.
Adrianense — P. Nuevo, Bes.
Horta — San Andrés, Gil.
Manresa — Amposta, Serra.
Europa — San Martín, Gimferrer.
Tortosa — Puigreig, Tudela.
Fabra Coats — Vich, Gispert (matinal).
Júpiter — Pueblo Seco, Mateu.
Hércules — Granollers, Ferrer (matinal).
Artiguense — Moncada, J. Prades.
GRUPO VII
Guixols — Sallent, Hernández.
Igualada — Gavá, Badía.
Mercantil — Santa Eulalia, Inglés (matinal).
Samboyano — Rapitense, J. Llop.
Cataluña — Agut, Morales.
Figueras — Gramanet, Muñoz.
Molins de Rey — Seo de Urgel, Oliveras.
Vilafranca — Reus, Piñana.
Iberia — Calella, M. Maestre.
Hospitalet — Olot, N. Casanovas.
Manlleu — San Celoni, Pérez.

CAMPEONATO DE CATALUÑA PRIMERA CATEGORIA
GRUPO I
San Vicente — Arenys Mar, Guinart.
Figols Minas — Rubí, Cancelo.
San Cugat — Las Planas, Alcaine.
Torelló — Cassá, Cáceres.
At. Sabadell — Caldas, aplazado.
Gerona — Peña X, de Gerona.
Anglés — Bañolas, de Gerona.
FASE FINAL ENTRE CAMPEONES
Guinardó — Barcelona, Aparici.
TORNEO FEDERACION
GRUPO I
Sagrerense — Abelló, Ortego.
Cros Bad. — Gracia, Mir.
Gimnástico Pueblo Nuevo — Alegría, Ventura.
GRUPO II
Ripollet — Olesa, Anaya.
Olimp. Garriga — Mirasol, Calleja.
Esparraguera — Montmeló, Aragonés.
GRUPO III
San Juan Despí — Iberiana, Prades.
Prat — Sanfeliuense, Castelló.
Cornellá — San Sadurní, Caparrós.
GRUPO V
Argentona — Mataró, Gamis.
Carsa — Vilasar Mar, Machado.
CAMPEONATO DE ESPAÑA JUVENIL
Barcelona — Castilla, Piqué.
Columbo — Español, B. Escudel.
Júpiter — Valencia, Melgosa.
CAMPEONATO DE ESPAÑA DE AFICIONADOS
PARTIDO DE VUELTA
Arenas Zaragoza — Gimnástico Tarragona.
TORNEO DE PRIMAVERA
GRUPO I
Torregrosa — Serós
Almatret — Sudanell
Aytona — Mayals
Torres — Alcatrás
GRUPO II
Alguaire — Albesa
Torrelameo — Almacellas
Roselló — Alpicat
Vilanova S. — Vilanova B.
GRUPO III
Bellcaire — Alfarrás
Liñola — Ibars
Artesa — Vallfogona
Tárrega — Tornabous
Fuliola — Agramunt
GRUPO V
Delicias — Usa
San Lorenzo — Creu
Arenas — San Quirico
GRUPO VI
San Julián — Corcó
Taradell — Montesquiu
Moyá — Borgoñá
Malars — Tona
GRUPO VII
Can Oriach — Salud
At. San Cugat — Ripollet
Sancugatense — Sabadell
San Roque — Creu Alta
GRUPO IX
Molins de Rey — Pallejá
Piera — La Flora
San Andrés B. — Papiol
Castelldefels — Güell
GRUPO X
Tordera — Parets
Vilasar Dalt — Ametlla V.
Llavaneras — Bredense
Arenys Munt — San Celoni
GRUPO XI
Artés — Sampedor
Palá — Monistrol
Cardona — Navarcles
Puigreig — Solsona
GRUPO XIII
Pons — San Guim
Sanahuja — Torá.
GRUPO XV
Rosas — Figueras
Flassá — San Esteban
La Escala — Ridaura
GRUPO XVI
Gerona — Hilariense
Lloret — Hostalrich

TORNEO SAEZ
GRUPO I
Europa — Condal
Fabra y Coats — Moncada
Sanahuja — Sans
Gramanet — Hércules
Mórta — Pueblo Seco
GRUPO II
Artiguense — San Andrés
Júpiter — San Martín
Iberia — Cataluña
Adrianense — Pueblo Nuevo
Santa Eulalia — Badalona

TORNEO MARTINEZ DE LAGUARDIA
PRIMERA FASE
GRUPO IX
Gimnástico L. — Salle Reus
Lorito — Gimnástico A
GRUPO X
Bravium — Reus
GRUPO XIII
Juventud — Sanfeliuense
Martorell — San Juan
GRUPO XV
Juventus — Vilasar Dalt
Mataró A — Vilasar Mar
GRUPO XVI
Arenys Munt — Malgrat
GRUPO XVII
Llavaneras — Mataró
GRUPO XX
Instituto — F. J.
Calasancio — Balaguer
SEGUNDA FASE
GRUPO I
Hércules — Cataluña
Universitario — Fabra y Coats
GRUPO III
Luchana — Pueblo Nuevo
Gracia — San Andrés
GRUPO IV
Carsa — Gramanet
Material — Peña Kubala
GRUPO V
Alegría — Hospitalet
Aeda — Alegría
GRUPO VI
Guinardó — Santa Eulalia
La Salle Junior — La Salle
GRUPO VII
Vascobao — Adrianense
GRUPO VIII
Buen Pastor — Pueblo Seco

LIGA DE ADHERIDOS
SEGUNDA CATEGORIA
GRUPO I
Giner — Blesa
Bagadá — Material
Vallcarca — Bergadá
Barceloneta — Sans
Columbo — J. Sansense
GRUPO II
La Peira — Tejada
Montañesa — San Gervasio
Valencia — Londres
Buen Pastor — Entenza
GRUPO III
Monopol — Olímpico Alas
C. Mariana — Unión
Mirasol — Tres Torres
Peña Marcet — Arrabal
GRUPO IV
Salutense — Brafa
Esplugas — Trinidad
Besós — Mallorca
Turonense — Mercado Nuevo
JUVENILES
GRUPO I
Universo — Rogent
Barceloneta — Damm
GRUPO II
Peña Azulgrana — Cataluña
Verdi — Peña Cinco Copas
GRUPO III
San Francisco — Baronense
Arco — Peña Ramallets
GRUPO IV
Estrella P. N. — Columbo
C. Mariana — Amigó

COPA JACE
TROFEO EXCMO. Y REVERENDISIMO SEÑOR ARZOBISPO
GRUPO A
2.ª jornada - 2.ª vuelta
Carmen — San Eloy
GRUPO B
San Eugenio — Esbart Gaudí

COPA PRIMAVERA
CATEGORIA JUVENIL
Vilallonga — Planas
L. Floresta — Nuestro Hogar
San Rafael — Collblanch (apl.)
D. Protección — FJ Alella
Descansa: Vernedá.

OBRA SINDICAL EDUCACION Y DESCANSO
GRUPO SABADOS
Herfor Radio — Ancora
Chaves — Peña Gavi
Mirurgia — S.E.A.T.
Fecsa — Riviere
Sanglas — Ciuta
COMARCAL
Cardedeu — La Batlloria
Vilanova Roca — Valbromanes
ELIMINATORIAS DE COPA
Sitges — Montesco
Baleares — Sugrañes
Royal — Aeda
Bloch — Benguerel
Hortense — Electroquímico
Europeista — R. Gerona
Prosperidad — P. Soler
Estrella — Coimbra
Forpins — Carmelo
At. H. Iberia — Nilo
La Palma — Aiscondel
Viladecans — Mena
GRUPO OCTAVO
Sporting — Camplay
Atlantic — Rayo Medit.
Papelera Prat — Transradio
Intrépidos — Escofet
GRUPO NOVENO
Hebronense — Massini

GALGOS

PROGRAMA PARA HOY
(A las 4'30 de la tarde)

Primera carrera, quinta categoría. — Leridana, Cielo Claro, Trípoli, Salmoneta II, Infanzón y Pastora.

Segunda, quinta categoría. — Acuarela, Gran Extracto, Indígena, Ben Amor, Esplanada y Chulisqui.

Tercera, quinta categoría. — Benjamine Tezure, Rosca II, Apache III, Seguidilla, Campechana y Trilita II.

Cuarta, quinta categoría. — Pluma Blanca, Tequila, Atalaya III, Cirro VI, Coleto y Jata.

Quinta cuarta categoría. — Raspiqui, Loreta, Principado, Patitas III, Cortijero y Reala.

Sexta cuarta categoría. — Jandilla IV, Pasa II, Piru, Brea, Unica VI y Lubina II.

Séptima, cuarta categoría. — Poético, Flor de Vizcaya, Vulcania II, Trébol, Mahón III y Monte Sillero.

Octava, tercera categoría. — Infalible, Lunares V, Azafata II, Coso, Blondy y Mensajera IV.

Novena C categoría (417 metros). — Pimienta II, Moreña Clara II, Trailla, Mestas, Cantimplora y Segoviania II.

Décima, segunda categoría. — Circe, Corinto II, Grana y Oro, Cabestrilla, Sabra's Queen y Excitación.

Undécima, C categoría (417 metros). — Bravito, Eslora, Marabunda, Moro IV, Pibo y Pelusa III.

Duodécima, segunda categoría (primera tripleta). — Vizcainita, Adelfa II, Pell's Pal, Sally Rail, Cristalina IV y Eolo II.

Décimotercera, tercera categoría (segunda tripleta). — Cuban Breeze, Macoquilla, Nebliska, Pinón, Rosa Encendida y Tarraco.

Décimocuarta, tercera categoría (tercera tripleta). — Violetera, Rosa Linda IV, Escala, Mallorca II, Zarracina y Nerón IV.

Décimoquinta, primera categoría. — Sur Oscuro, Amethysth Beauty, Marshall Breeze, Harewood Abermant, Costa de Oro y Rambling Prince.

Suplentes. — De quinta categoría, Carpi, Percebe y Bandera XIV; de cuarta, Patitas Blancas; de tercera, El Toboso, Disparate, Suspiro y Magnolia II; de segunda, Panorámico, Tigrada y Cornalough Captain; de primera, Orchard Queen.

GOLF

EL TROFEO RAMON ROSAL

Por equipos de cuatro jugadores y bajo la fórmula de Copa Ibérica se disputarán en San Cugat hoy sábado y mañana domingo, el Trofeo Ramón Rosal, por equipos. Esta tarde se jugarán los dobles y el domingo, indistintamente por la mañana o por la tarde, los individuales de dicho concurso que figura en el programa de competiciones oficiales del Club de Golf de San Cugat.

PELOTA NACIONAL

LA MATINAL DEL VASCONIA

Para su matinal de mañana, en la cancha del Frontón Novedades, el Club Vasconia anuncia tres partidos de cesta punta, valederos para su Concurso Social, a saber:

Fernando — Sabadell contra Vidiella — Alcántara; Paluzie—Güell contra Vilanova—Baguñá, y Marsal—Amat contra Oller—Costa.

Dará comienzo esta interesante matinal con un partido a pala entre Caralt—Hernández y Vidal—Zuazu, que se nos anuncia como correspondiente al «Campeonato Regional de Pala», seguramente por error, pues en el campeonato Vidal y Hernández formaron pareja por el Deportivo Piscinas y Zuazu la formó con Salaverría, por el C. N. Barcelona.

EL CAMPEONATO DE CATALUÑA DE MANO PAREJAS

Para mañana por la mañana están anunciados dos partidos de mano correspondientes al Campeonato de Cataluña por parejas, en la primera categoría, dando comienzo, uno y otro, a las doce horas.

En la cancha del Frontón Pratense se enfrentarán Pitarch y Sotelo I, del SEAT, y Torres y Medina I, del Pratense.

Y en el Frontón Independencia, Molinas I y Gudiol, del C. N. Barcelona, y Chiquito de Cenicero y García, del Club Independencia.

EL CAMPEONATO DEL CLUB MANISTA

Partidos que este club celebrará en su local social (Frontón Amalia) mañana domingo, a partir de las 9 de la mañana y correspondientes al concurso social.

SEGUNDA CATEGORIA
Escobar - Claveguera c. Carbonell - Sánchez.
Mora - Gaspar c. Granel - Arbiol.
Castillo II - Cacho c. B. Redón - Salanova.
PRIMERA CATEGORIA
Dominguez - Ruiz c. Cervera - Quiles II.
Olmedo - Nogués c. Camacho - Arenós.
Quiles I - Baeta c. Sanz - García.

PESCA

CONCURSO EN EL PANTANO DE FOIX

La Sociedad de Pescadores Deportivos de Mar, de Barcelona, con la colaboración de la Comisión de Festejos de la Feria de Vilafranca del Panadés y del Grupo de Pescadores de la APD de dicha localidad, celebrará mañana domingo un concurso oficial de pesca fluvial, puntuable para la Copa del S. E. el Generalísimo, a desarrollar en el Pantano de Foix.

En esta prueba se disputarán ocho importantes trofeos, uno de ellos del M. I. Ayuntamiento de Vilafranca del Panadés.

RUGBY

AMISTOSO INTERNACIONAL

En San Baudilio, a las 12: U. D. Samboyana — S. E. Thuir, de Francia.

AMISTOSOS

En la Fuixarda, a las 6: C. M. Montjuich — R. C. Cornellá.
En la Fuixarda, a las 10'30: Juventud — Veteranos.
En la Fuixarda, a las 10: Equipo F. C. Barcelona 1952 contra una selección Barcelona (homenaje Fidel Castells).

XXX Concurso Internacional de Tenis

TROFEO CONDE DE GODO

Hoy, sábado, 18 de mayo de 1957
SEMIFINALES INDIVIDUAL CABALLEROS

A las 11: **M. Rose contra N. Gibson**
A las 12'30: **B. Howe contra H. Flam**

FINAL PAREJAS CABALLEROS

A las 4 de la tarde:
H. Flam-S. Swartz c. M. Rose-B. Howe
entre otros interesantes partidos
PISTAS DEL R. CLUB DE TENIS BARCELONA-1.899 (Pedralbes)

CICLOMOTORES SAC
Mobylette
Sin permiso conducción - Sin matrícula
Facilidades de pago con intereses puramente bancarios
Finanzauto, S.A.
BALMES, 212-216. TEL. 373308 - BARCELONA

ACTIVIDADES DEPORTIVAS DEL C. de F. Barcelona

Hoy, sábado, día 18

BALONCESTO. Palacio de Deportes, Liga Nacional. A las 18'30 hs.: BARCELONA - ESTUDIANTES de Madrid.—**BALONMANO.** Campo del Sans. Campeonato Cataluña a «11». A las 18'30 hs.: BARCELONA - CAJA PENSIONES

Mañana domingo, día 19

FUTBOL. Campo Condal. Amistoso. A las 12 hs.: BARCELONA - INTERROGANTE (Juveniles). - Campo Centro Moral Pueblo Nuevo. Amistoso. A las 12 hs.: BARCELONA - AT. BARCELONA (Aficionados). - Campo Europa. Torneo Martínez de Laguardia. A las 12 hs.: EUROPA-BARCELONA (Juv.). - Campo Guinardó. Torneo de Campeones. A las 11'30 hs.: GUINARDO - BARCELONA (Aficionados). — **BALONCESTO.** Palacio de Deportes. Liga Nacional. A las 12'30 hs.: BARCELONA - REAL MADRID.—**BALONMANO.** Campo del Sans. Campeonato Cataluña a «11». A las 9 hs.: BARCELONA - C. D. SABADELL. — **RUGBY.** En La Fuixarda. Homenaje a Fidel Castells. A las 12 hs.: BARCELONA 1952 - SELECCION CATALANA. — **BEISBOL.** Campo Municipal (Montjuich). A las 11 horas: Campeonato Cataluña. BARCELONA - PICADERO (primeros equipos). — **ATLETISMO.** Estadio Montjuich. Campeonato Regional Liga. A las 8'45 horas: BARCELONA - C. G. BARCELONES (1.ª catg.). A las 15 hs.: BARCELONA - LINTERNA ROJA (Cadetes). En Reus. A las 11 hs.: REUS DEPORTIVO - BARCELONA (2.ª catg.). - Campeonato de España de Marcha Atlética (50 kilómetros). Salida y llegada, calle Lérida, frente al Palacio Municipal

Campo C. de F. Guinardó
(Avenida Borbón)
Mañana, domingo, a las 11'30
GUINARDO
Campeón del Grupo Norte
BARCELONA
Campeón del Grupo Sur
TORNEO DE CAMPEONES

FUTBOL
CAMPEONATO NACIONAL DE JUVENILES
Mañana domingo, a las 11'30 de la mañana
CAMPO DEL C. D. JUPITER
C. D. Júpiter
C. F. Valencia

Campo del Pujolet
Mañana, domingo, 5'30 tarde
EL DECISIVO PARTIDO
Manresa
Amposta
CAMPEONATO NACIONAL DE LIGA
TERCERA DIVISION

CAMPO DE LA CRUZ ALTA
Mañana domingo, a las 5'30 tarde
EL MAGNIFICO Y MUY IMPORTANTE PARTIDO
SABADELL - GERONA
SEGUNDA DIVISION LIGA
Salida de trenes desde la Plaza de Cataluña. Por la línea del Norte (Estación Metro), a las 2'05, 2'15, 2'35 y 4'15 tarde. Por la línea de Sarriá a las medias de cada hora

CAMPO DEL C. D. EUROPA
Mañana domingo, a las 5'40 tarde:
EL GRAN PARTIDO DE NETA RIVALIDAD
EUROPA - SAN MARTIN
TERCERA DIVISION LIGA
A las 4 tarde, partido preliminar. Bonificación en la entrada socios Clubs categoría nacional. Funcionará el marcador simultáneo

CAMPO DE TORRE MELINA
Mañana domingo, a las 11'30 de la mañana
EL MUY INTERESANTE Y DECISIVO PARTIDO
Hércules - Granollers
TERCERA DIVISION LIGA
A las 10 de la mañana se jugará el preliminar entre equipos Juveniles: HERCULES - CATALONIA. Bonificación en la entrada socios Clubs categoría nacional

LUCHA LIBRE

ARANDA, campeón de Europa

frente al combativo Lacoma, en el choque de fondo

ESTA NOCHE EN EL IRIS

EL PROGRAMA DE LA REUNION
Otelés — Sánchez.
Simón — Roy.
Font — Buch.
Guti — Pont.
Aranda — Lacoma.

* * *

El título de campeón continental del peso ligero, que en la actualidad ostenta el español Aranda, y el recientemente ganado trofeo de «El luchador más completo», obligan a encastillar este magnífico gladiador moderno en la categoría de los más excepcionales, tanto por lo que a su clase se refiere, como esa indomable voluntad de que hace gala en todas y cada una de sus peleas factores todos ellos que elevan al máximo el interés de la pelea estelar de esta noche, en el Iris, de auténtica trascendencia internacional, por cuanto el actual campeón de Europa, tendrá que enfrentarse a un hombre que aun no rayando a su altura, desde el punto de vista técnico, tiene, por el contrario, siempre a mano sobrados recursos para erigirse en un adversario de mucha consideración en cualquier momento y más aun cuando, como esta noche, tiene la oportunidad de enriquecer su historial con la victoria sobre el hombre que oficialmente está reconocido en Europa como el mejor de su categoría, por razón del título que ostenta y por el trofeo conquistado hace escasas semanas en el Price, frente a un plantel de figuras realmente extraordinarias.

En el semifondo, el incansable Guti, el campeón nacional del peso medio, y uno de los luchadores de mejor estampa atlética, se enfrentará al mallorquín Pont, al que podemos considerar, sin temor al equívoco, su auténtico reverso de la medalla, tanto en su manera de luchar, como también de comportarse sobre el tapiz.

Anteriormente, el veterano Font, uno de los luchadores al que puede aplicársele el proverbio de que «sabe más por viejo que por diablo», aunque tal veteranía sea más por antigüedad sobre el ring que por edad, se enfrentará a una de las más firmes promesas del momento actual, el joven Buch, pletórico de facultades físicas, pero al que indudablemente le falta esa experiencia y riqueza de recursos que le sobran a su enemigo.

Y como complemento, Simón frente a Roy y Otelés contra Sánchez, dos choques, éstos, en los que sin poder exigirse demasiados alardes de carácter técnico, tiene, por el contrario, del todo asegurado el auténtico toma y daca desde el principio al final, que al fin y al cabo es la auténtica sal y pimienta de estos combates de «catch». — S.

PATINAJE CON RUEDAS

Gran éxito de los Campeonatos de Cataluña celebrados en Lérida

Lérida. — El pasado domingo se disputaron en Lérida los XII Compeonatos de Cataluña de Patinaje Artístico y III de Danza, organizados por el Club Lista Azul y bajo la dirección de la Federación Catalana de Patinaje.

Destacó la actuación de la actual campeona de España, Edurne Echevarrieta, que alcanzó la máxima puntuación de los Campeonatos, proclamándose campeón regional de Primera Categoría. Por parejas ganaron Margarita Martí y Antonio Boada, que fueron los únicos concursantes.

Mario Cerdeña, que también realizó una brillante exhibición fué el que alcanzó el título de campeón masculino de Primera Categoría, siendo Montserrat Viadé la triunfadora en la categoría femenina infantil.

En Segunda Categoría, vencieron Mario Tort y Esther Gil, que tuvieron magníficas actuaciones y pueden situarse dignamente en la superior categoría. Por parejas triunfaron la pareja leridana integrada por Adelina Barba y René Díaz-Tejeiro, los cuales hicieron una gran demostración de arte y seguridad, siendo acogida su victoria con una gran ovación.

En el Campeonato de danza únicamente tomaron parte dos parejas. Venció la formada por Edurne Echevarrieta y Mario Cerdeña en reñida y espectacular lucha con los hermanos Gil, pues todos tuvieron una gran actuación.

Al final el Excmo. señor gobernador militar, don Valero Valderrábano Samitier, acompañado por el presidente de la Comisión de Fiestas del Ayuntamiento, don Salvador Servat Montagut, del presidente del club Lista Azul, don Antonio Torres Alvarez y otras autoridades, hicieron entrega a los concursantes de un crecido número de Trofeos, donados por los organismos oficiales y clubs lerdenses, que se han sumado a estos magníficos Campeonatos, cuyo desarrollo ha constituido un completo éxito.

CARMELO MONCAYO

BALONMANO

Esta noche el A. I. K., campeón de Suecia, se enfrentará al campeón de España el B. M. Granollers

Granollers. (De nuestro corresponsal.)

El anuncio del encuentro internacional de balonmano a siete, entre los dos equipos campeones, el A. I. K. de Suecia y el campeón español, B. M. Granollers, ha levantado muchos y animosos comentarios en los medios deportivos de la ciudad, de los cuales se puede muy bien comprender de que el aficionado acoge esta gala internacional como uno de los mejores acontecimientos deportivos hasta ahora celebrados en Granollers.

No en balde se ha calificado al A. I. K. como los «Globetrotters» del balonmano a siete, por sus innumerables cualidades técnicas y físicas, que convierten al juego en un maravilloso espectáculo.

Los técnicos del equipo del B. M. Granollers, con vistas a la visita que el conjunto de Suecia ha de rendirnos esta noche en la pista del Pabellón del Deporte local, se desplazaron en la noche del pasado martes a Sabadell para verles actuar contra los arlequinados y tomar las oportunas medidas relacionadas con la táctica y equipo que hoy habrá de ser su oponente. Sabemos que el encuentro se presenta sumamente difícil para los granollerenses, razón más que suficiente para que se alineen los mejores hombres que actualmente estén en buenas condiciones de juego, dejando a un lado los nombres de ese o aquel jugador que en su día fué una figura destacada en balonmano, pero que debido a los muchos esfuerzos y, por consiguiente, derroche de facultades, se encuentran ya con demasiados años encima, no pudiendo de vista que éstos no pasan en vano.

Una alineación de futuros valores apoyada con algunas paredes de jugadores bregados en esta clase de competiciones, nos dará, sin duda alguna, un buen resultado y nos servirá para calibrar el valor de quienes se batieron contra el mejor conjunto mundial de balonmano a siete: el A. I. K., de Suecia.

JOSE VINALS

TENIS

LOS CAMPEONATOS DE CATALUÑA POR EQUIPOS

Los campeonatos regionales por equipos, zonas provinciales, ofrecerán en su próxima jornada los siguientes encuentros:

Reus — Tortosa.
S.E.F. (Flix) — C. N. Reus «Ploms».

Dichos encuentros se disputarán en la pista del club citado en primer lugar.

TENIS DE MESA

TERCERA CATEGORIA
FASE FINAL
C. C. Sans — Milenario (10'30 noche).
S.E.S.E. — Rodó.
Bancobao A — Mare Nostrum.

COPA OAR
GRUPO I
Hombría — Arilsa.
Mare Nostrum — Esplugas.
Verneda B — Bancobao C.
GRUPO II
G. P. Collblanch — C. C. Sans.
Bancobao B — Verneda A.
AA. Salesianos Rocafort — Santa Dorotea.

COPA PRIMAVERA
Hombría — A. Calasancio.
Mare Nostrum A — Bancobao.
Santa Engracia — Mare Nostrum B.

COPA JACE
Cuartos de final - Vuelta
Carmen — Santa Engracia
CC Sans — S.E.S.E.

TIRO

REUNIONES A PICHONES Y A PLATOS EN MONTJUICH

Dentro del programa de los Concursos Extraordinarios de Primavera, la sociedad barcelonesa Tiro de Pichón celebrará en su campo de Montjuich las reuniones correspondientes que serán en la modalidad a pichones en la tarde de hoy sábado y la de mañana domingo, con el Gran Premio Mayo, Copa y 6.000 pesetas en fijos y las clásicas cinco copas de plata respectivamente, para sus mejores clasificados.

La reunión matinal del domingo será a platos, con el G. P. Mayo y 2.000 pesetas en premios fijos. Dichas pruebas darán comienzo a las 7'30 y a las 10'30, respectivamente.

VELA

CAMPEONATO DE CATALUÑA DE «SNIPES»

El Real Club Náutico de Barcelona organiza el Campeonato de Cataluña de la clase de «snipes», que tendrá lugar en tres pruebas durante los días 19 y 26 del corriente.

En este campeonato podrán participar todos los patrones de los clubs barceloneses, considerados Clase A y los de las flotas oficiales de la región que lo deseen.

Las regatas serán al triángulo, frente al Puerto Franco, con dos vueltas al recorrido cada prueba, que constará de cinco millas.

La primera prueba se iniciará a las 11 horas de mañana y a continuación se celebrará la segunda prueba, celebrándose la última el día 26, por la mañana.

LOS OJOS
PRECIOSAS HERRAMIENTAS



Usted no trabajaría bien con herramientas malas y ha de pensar que los ojos son las más preciosas herramientas de su trabajo. Son herramientas vivas que, cuando están embotadas, rinden una labor chapucera y le exponen a lo peor. Una visión perfecta significa

MAYOR PRODUCCION - MAYORES INGRESOS
MAS ALEGRIA - MENOS ACCIDENTES

Averigue cómo trabajan sus ojos. ¿Se le nublan, tropieza en la labor? Es necesario que vea con toda claridad lo que hace, sean los objetos quietos o móviles, opacos o brillantes. En otro caso, su vista debe ser corregida por un especialista. No tarde en acudir a su consejo. Vive Vd. en la sombra y debe pasar a la luz.

CRUZADA DE PROTECCION OCULAR
DOS OJOS PARA TODA LA VIDA
CRUZADA DE PROTECCION OCULAR ESPAÑA

CANODROMO PISTA DE ORO
(Avda. José Antonio-Llansá) Plaza de España
HOY, SABADO
CONTINUA, de 1'30 TARDE a 1'30 MADRUGADA
GRANDES CARRERAS DE GALGOS
Próximas reuniones: Mañana, domingo, MATINAL, 10'30 y TARDE, 1'30

SUSCRIPCION:
España — Ptas.
1 mes
3 meses
6 meses
1 año
Extranjero — Ptas.
3 meses
6 meses
1 año

El Mundo Deportivo

Domingo, 19 de mayo de 1957
AÑO LII. — NUMERO 10.467
DIARIO ILUSTRADO
Precio del ejemplar: 1'20 Ptas.

PUBLICIDAD: Según tarifa
TELEFONOS
Redacción:
Día y noche. 23-58-54
Sólo noche — 25-58-44
Administración:
Publicidad — 25-58-44
Venta — 25-58-44
Suscripción — 25-58-44

MEDIO SIGLO AL SERVICIO DEL DEPORTE

Redacción, Administración y Talleres: Calle Diputación, 338 - BARCELONA (9)

Una apasionante incógnita EN LA "FINALISIMA" MADRID-BARCELONA DE BALONCESTO

DE ESTA MAÑANA EN EL PALACIO DE DEPORTES

¿Logrará el Barcelona remontar su "handicap" de dieciocho puntos?



Bonareu, el internacional del Barcelona y gran figura del partido de esta mañana contra el Real Madrid

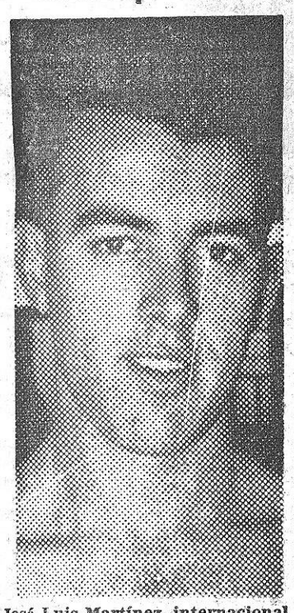

José Luis Martínez, internacional del Real Madrid, una de las grandes individualidades del club actual campeón de España

El desenlace de los dos partidos (Barcelona-Estudiantes y Juventud-Real Madrid — de la jornada de ayer respondió a lo que la lógica se empeñaba en insinuar. El Barcelona, aunque con apuros, dió cuenta del Estudiantes y el Real Madrid, con rotunda claridad, se impuso al Juventud.

Madrid y Barcelona, por lo tanto, conservan sus posiciones y el partido que ambos equipos han de disputar entre sí esta mañana presenta, como presumíamos, el carácter de una auténtica final. Una final, con todo, en la que el Madrid contará, de salida con una ventaja inicial de 18 puntos, que constituyen la diferencia que el campeón de España le sacó al Barcelona en el partido de la primera vuelta, jugado en el Fiesta Alegre.

¿Logrará el Barcelona saltar esa difícil barrera de los 18 puntos? La tarea, evidentemente, no será fácil, ni mucho menos. Sobre todo, si madridistas y azulgranas mantienen en este partido las características de sus respectivas actuaciones de ayer, entre las cuales se advirtió una clara diferencia en favor del equipo madrileño.

Por lo visto ayer, en efecto, es indudable que el Madrid aparece como un equipo más sólido y de más capacidad realizadora. Pero,

(Continúa en 4.ª pág.)

BARCELONA-REAL MADRID

PARTIDO SENSACIONAL

Mientras en el equipo blanco es dudosa la sustitución de Muñoz por Santisteban, en el azulgrana se confirma la reaparición de Martínez

Villalonga y Balmanya optimistas, pero reacios a pronosticar





Estos son los dos «grandes» del fútbol español: el Madrid y el Barcelona. Ambos van a enfrentarse esta tarde en Las Corts en un partido apasionante, de cuyo resultado estará pendiente toda la afición española, porque del mismo puede quedar casi virtualmente proclamado el campeón. Sólo la persistencia del empate ya existente en estos momentos, haría necesario la espera de un partido decisivo. ¿Se llegará a él? Las dos fotografías corresponden al encuentro celebrado hace ocho días en Madrid y sus alineaciones serán casi las mismas. — (Fotos Claret)

Llegó el Real Madrid sin el menor estruendo, muy calladamente, en el expreso nocturno, sin pomposa escolta de dirigentes, porque «Santi» Bernabeu se quedó esperando noticias en General Oraa, 5; otros directivos no quisieron interrumpir su Feria de San Isidro en la Monumental de Las Ventas y tan sólo dos dirigentes, el señor Méndez Vigo, que se pasa la vida dando fe de muchas cosas por la parte de Vallecas, y el señor Saporta — aun éste confesando que más viene por el «cesto» que no por el fútbol — han sido los de la plana mayor madridista que han venido acompañando al equipo.

Y también, naturalmente, el entrenador madridista, Villalonga, a quien sorprendimos a primera hora de la tarde estirando las piernas por las Ramblas, pero sin alejarse mucho de la puerta del hotel. Hubo que saludar y conversar:

—¿Cómo estamos de ánimos?

—Muy bien. Y bien advertidos de las dificultades que mañana encontraremos en Las Corts.

—¿Cómo fué ese descuido en el «News Bernabeu» del pasado domingo?

—¿Descuido? Lo que sucedió fué que el Barcelona tuvo una tarde algo más que completa y jugó horrores.

—¿No hubo algo de mala suerte por vuestra parte?

—Posiblemente, sí, porque, por regla general, todos los equipos pierden siempre algunas ocasiones propicias para marcar en todos los partidos. Pero, como también el Barcelona puede alegar lo mismo, no hay por qué lamentarse y quejarse de lo que dijo el marcador.

—¿Alineación decidida?

—Casi. Sólo persiste una pequeña duda en un lugar de la línea media, el volante derecho, que bien puede ser Santiesteban o bien Muñoz.

—Así, todo de acuerdo con lo dicho antes de vuestra salida de la estación de Atocha, ¿no es así?

—Exactamente: Alonso; Torres, Marquitos, Lesmes; Santiesteban o Muñoz, Zárraga; Joseíto, Mateos, Di Stefano, Rial y Gento. También han venido Olsen y Juanito González.

(Continúa en 3.ª página)

POBLET

SENSACIONAL EN LA PRIMERA ETAPA DEL "GIRO"

Entró segundo en Verona, tras un esprint irregular de Van Steenbergen, que le cerró el paso

El equipo español llegó entre el grupo de los mejores



Miguel Poblet, que en el gráfico aparece al frente de un grupo de corredores en plena carretera, fué ayer el vencedor «moral» de la primera etapa del «Giro». En Verona, el campeón del mundo Van Steenbergen, le venció al esprint, gracias a haberle cerrado el paso, en vista de que el español se le «comía» el terreno

Milán, 18. (Crónica de GIANNI CERRI, exclusiva para EL MUNDO DEPORTIVO.)

La clasificación de la etapa dice que ha habido un solo vencedor — Rik Van Steenbergen —, pero en realidad ha habido dos — el citado anteriormente y Miguel Poblet — y si se me apurara diría que ha habido uno solo — Miguel Poblet —, ya que en los últimos metros del apasionante «sprint» que los dos «grandes» han disputado a la sombra de las vetustas arenas de Verona, el campeón del mundo ostensiblemente, ha perjudicado a su gran rival que le estaba remontando en virtud de una de sus más bonitas «volatas» disputadas sobre carreteras italianas. La única fórmula que consienta resolver «diplomáticamente» el conflicto, quizás sea la de reconocer a Van Steenbergen vencedor de la etapa, y de proclamar al gran as español, vencedor moral. Es, al fin y al cabo, la solución adoptada por los directivos de la casa «Ignis», quienes han renunciado a formular la reclamación que muy probablemente hubiera sido tenida en cuenta por el jurado. De todas formas, el comportamiento de Van Steenbergen, debido, según el mismo titular de la casa «Ignis», Giovanni Borghi, que ha seguido la etapa, al esfuerzo sobrehumano realizado en el momento en que se erigía sobre él la amenaza de Poblet, no quita un ápice de mérito a la magnífica actuación de este último, que ha demostrado hallarse en un gran momento, no defraudando, por lo tanto, a los técnicos que le han colocado entre los grandes favoritos.

A lo largo de los 191 Km. de la etapa, disputada a través de las magníficas carreteras que enlazan la capital de Lombardía a la antigua ciudad véneta, se ha rodado a velocidades extraordinarias, reflejadas en el promedio que ha rozado los ¡45 Km. por hora! con lo que han quedado pulverizados todos los anteriores records logrados en etapas del «Giro».

Tan sólo en virtud de la jugarreta de que ha sido objeto por parte de Van Steenbergen, Poblet no saldrá mañana con el jersey rosa, cuyo cambio de propietario después de la etapa en

(Continúa en 4.ª pág.)

GRAN EXPECTACION

y enorme demanda de localidades, ante el próximo CAMPEONATO DE EUROPA, DE HOCKEY SOBRE PATINES que se disputará en el Palacio Municipal de Deportes del 29 de mayo al 2 de junio

Basta visitar cualquier tarde, de cuatro a ocho, el local habilitado por la Federación Española de Patinaje, en la calle Ausias March, 49, para la venta de localidades y abonos del próximo Campeonato de Europa de hockey sobre patines, para percatarse con claridad del enorme grado de expectación que ha despertado esta competición entre los aficionados.

Largas filas de futuros espectadores ante las ventanillas y al frente de aquella complicada organización nuestro buen amigo don Luis Azemar y Puig de la Bellacasa, tesorero de la Federación Española y algo así como «el mago de las finanzas» de cuantas competiciones ha puesto en marcha el citado organismo.

Breve espera mientras el señor Azemar se multiplica para solucionar los mil problemas que a sus manos llegan y, finalmente, el alto en su trabajo para responder a nuestro interrogatorio.

—¡Ya puedes verlo! — comienza diciendo, mientras con gran deleite da principio a uno de sus característicos habanos —. Una vez más la afición ha respondido en forma muy superior a lo que hacía suponer los cálculos más optimistas, hasta el punto de que ya en estos momentos y a semana y media del comienzo del Campeonato de Europa, puede asegurarse que están vendidos más del veinticinco por ciento de los abonos.



Don Luis Azemar y Puig de la Bellacasa, tesorero de la Federación Española de Patinaje, mostrando a nuestro compañero E. L. Jimeno el original cartel anunciador de los XXIII Campeonatos de Europa de hockey sobre patines. — (Foto Bert)

—Lo cual hace suponer un éxito económico en toda la línea, ¿no es cierto?

—Vayamos por partes — responde cautamente —, si entendemos por éxito económico el cubrir en su totalidad el presupuesto de esta competición, lo cual no es fácil teniendo en cuenta los precios económicos que hemos fijado en todas las localidades, el descuento que llevan consigo los abonos puestos a la venta y también, que aunque se ha dicho qeu el presupuesto oscila alrededor de las seiscientas o setecientas mil pesetas, no hay que olvidar que ello obliga a una recaudación total no inferior al cerca millón y medio de pesetas, teniendo en cuenta la parte correspondiente a los impuestos.

—Sin embargo — continúa diciendo —, tenemos que agradecer la colaboración que vienen prestándonos los aficionados, no sólo de Barcelona, sino de España entera, porque me interesa hacer constar que se han recibido peticiones de abonos de los lugares más distantes como La Coruña y Cádiz. Ese interés demostrado por todos es nuestra mayor satisfacción a la vista de una competición que hemos organizado, no con fines de obtener un beneficio sino de brindar la oportunidad de ver en nuestro Palacio Municipal de Deportes, a los más destacados equipos del mundo.

—¿Se han recibido asimismo peticiones de países extranjeros?

—Muchísimas, figurando en primer lugar Portugal, seguida de Italia, y lo que es más sorprendente, igualándola casi en número Francia y Bélgica, pese a que los equipos representativos de estos países no actuarán en Barcelona, por haberse clasi-

(Continúa en 4.ª pág.)

HERB FLAM (EE. UU.) y MERVIN ROSE (Australia)

disputarán esta mañana la final del "Trofeo Conde de Godó", precedido de la femenina, Darlenne Hard-Yola Ramírez :: M. Rose-B. Howe (Australia) y Yola Ramírez-Rosa Reyes (Méjico), ganadores de las pruebas de dobles, del XXX Concurso Internacional de tenis, en las pistas del Real Barcelona

Las mejicanas Yola Ramírez y Rosa Reyes han sido, este año, las primeras finalistas proclamadas ganadores dentro de las cinco pruebas de que consta el XX Concurso Internacional de Tenis del Real Barcelona, que tiene para el ganador de su prueba individual masculina el Trofeo Conde de Godó como premio honorífico.

Al partido decisivo de la prueba final del doble damas se le puede llamar con toda propiedad «la final de la simpatía». A lo largo de dicho partido, que duró tres sets, las cuatro actuantes prodigaron siempre eso que en deporte, cuando los nervios y particularmente aquellos de los que no van por delante en el marcador se muestran más reacios a la sonrisa, a la amabilidadd y a la compaginación de la ya citada simpatía con la deportividad.

Las dos mejicanas, buenas jugadoras, como lo demostraron al adjudicarse dicha prueba después de perder el primer set, ofrecieron ayer, en una pista secunda-

(Continúa en 4.ª pág.)

LOS MAGOS RUBIOS

DEL BALONMANO «A SIETE»

Mañana, por la noche, en el Palacio de Deportes

El A. I. K., campeón mundial, inicia el Torneo Internacional contra el fuerte equipo alemán Germania :: En la misma velada, el choque de la máxima rivalidad nacional Granollers-Sabadell

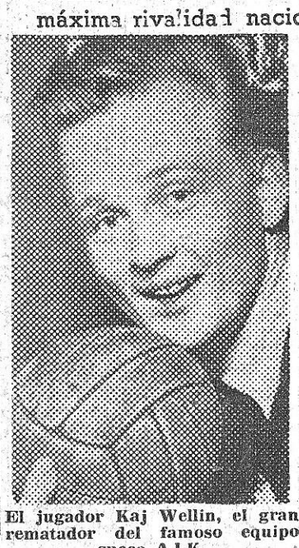

El jugador Kaj Wellin, el gran rematador del famoso equipo sueco A.I.K.

El A. I. K. el formidable equipo sueco, campeón del mundo de balonmano a siete, que los aficionados barceloneses tendrán ocasión de admirar mañana, lunes y el martes, por la noche en el Palacio Municipal de Deportes como equipo estrella del Torneo de Campeones Europeos, sigue imbatido en su «serie española». Y no sólo imbatido sino cumpliendo su lema de marcar más de veinte goles por partido. Anoche en Granollers maravillaron de nuevo al público que atestó la amplia pista quedando gente en la calle en un entradón sin precedentes.

Los suecos son algo así como los «Harlem Globe Trotters» del balonmano. Altos, elegantes, atléticos, dominan la pelota como quieren y la escamotean con una habilidad sorprendente. Sus combinaciones son rápidas y precisas y terminan con potentes y colocados tiros a gol de gran fuerza.

Esta maravilla deportiva debutará en el torneo internacional del Palacio de Deportes ante otro fuerte conjunto extranjero. Se trata del campeón alemán Germania VFL, de Frankfurt, que ofrecerá una dura resisten-

(Continúa en 4.ª pág.)

BENGOECHEA-TUPAC AMARU

emotivo choque estelar de la reunión inaugural ESTA NOCHE EN EL PABELLON DEL DEPORTE

EL PROGRAMA DE LA REUNION
SUREDA — FEBRER
KID ROCHA — CEBRIAN
W. MARTIN — A. PERAL
TARRES — TONY RUBIO
BENGOECHEA — T. AMARU

* * *

Como ya anunciamos en anteriores ediciones, vuelve de nuevo la lucha libre al Pabellón del Deporte, el céntrico local de la calle Llansá, cruce con la avenida de José Antonio, para ofrecernos esta noche una reunión de gran gala, propia de esta gran efemérides para este deporte, por cuanto en el ánimo de todos está el recuerdo de las extraordinarias veladas en dicho recinto vividas y que al parecer la Empresa está decidida a hacer revivir a juzgar los sensacionales proyectos que nos consta tiene en cartera.

Esta primera reunión de hoy domingo por la noche, nos ofrece la oportunidad de ver en acción, frente a frente, a dos hombres de estilos diametralmente opuestos, pero ambos en posesión de ese valioso secreto que es el contar casi de continuo sus victorias por combates, aun cuando no sea menos cierto que valiéndose de medios realmente distintos.

Porque todo lo que en Bengoechea es corrección y deportividad al servicio de un estilo noble y de muy bellos matices, se transforma en el quichua, Tupac Amaru, su enemigo de hoy, en unas maneras broncas y desmesuradas que aumentan en grado sumo cuando mayores son las dificultades que se le presentan.

Esta circunstancia, que en modo alguno podemos olvidar es, en definitiva lo que nos lleva de la mano a asegurar que nos hallamos a muy pocas horas ya de un duelo emotivo y que a no dudarlo transcurrirá por la senda de la dureza a poco que el indio de los dedos magnéticos se deje llevar por la senda fácil de sus violencias y encuentre, como es lógico, además, la adecuada réplica en el campeón del mundo y de Europa del peso pesadoligero. Porque justo es también reconocer que Pedro Q. Bengoechea, gran caballero del deporte,

(Continúa en 4.ª pág.)

DISCOS DE FIELTRO
de badana, tela, fibra, acero, latón, alpaca. Todas medidas
"PRECIOS DE FABRICA"
Sanchiz Bueno, S. A.
PLAZA TETUAN, 19-20 Teléfono 25 44 43

Ciclomotoras MOBYLETTE
Especial.. ... ... 5.875 ptas.
Lujo... ... ... 6.875 ptas.
CONTADO Y PLAZOS
DENTI & BERENGUERAS
Casanova, 182. Tel. 39 16 03
SIN PERMISO DE CONDUCIR

NECESITAMOS 5 SEÑORITAS
(20 a 30 años) con buena cultura para auxiliares de oficina, no es necesario sepan idiomas ni taquigrafía. Buen sueldo
Presentarse "ATA" Consejo de Ciento, 207

VIENE DE 1.ª PAGINA

Herb Flam (EE. UU.)

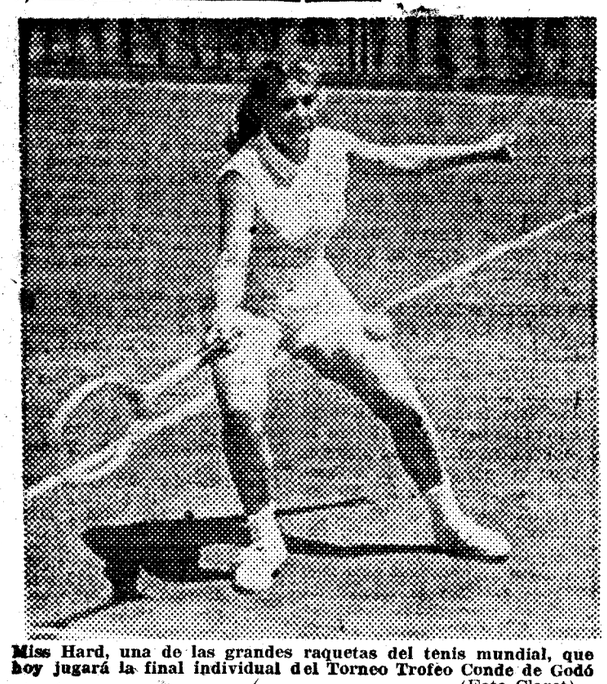

Miss Hard, una de las grandes raquetas del tenis mundial, que hoy jugará la final individual del Torneo Trofeo Conde de Godó (Foto Claret)

ria del Real Barcelona y durante su confrontación con Darlenne Hard y María Josefa de Riba, además de su buen tenis, una cantidad tal de sonrisas, de humor deportivo, de esa gracia especial que se necesita para saber ir por el mundo y para actuar en países extranjeros, aunque sean hermanados por la similitud del idioma que, después de felicitarlas por su bien lograda victoria — ayer al terminar el partido ya les dimos nuestra enhorabuena —, hoy, además de reiterársela, no podemos menos de descubrirnos ante sus demostradas deportividad y simpatía, dentro y fuera de la pista.

Tuvieron por adversarias a Dalenne Hard, que es, según el buen técnico que en tenis es el amigo Bartrolí, la mejor jugadora de mixtos del mundo, emparejada a María Josefa de Riba, la jugadora del Real Barcelona tantas y tantas veces campeona de España. También vimos a éstas ganar o perder tantos con la sonrisa en los labios y aplaudir — incluso —, una y otra, las buenas jugadas de sus adversarias o los puntos favorables a éstas provinentes de jugadas meritorias. Esto, como es inhabitual, aun tratándose de damas, lo consideramos reseñable tanto como digno de elogio.

Lo más meritorio del triunfo de las dos mejicanas fué haberlo forjado en tres sets, ya que el primero lo habían ganado, jugando de modo excelente, Darlenne Hard y María Josefa de Riba. Seis juegos a cuatro fué el tanteo del set inicial y de siete-cinco el del segundo, favorable éste a las jugadoras de Méjico, que tuvieron el acierto de renunciar al descanso que se hacía reglamentario y al cambio de pista que se les ofrecía. Diremos que esta final se enmarcó con un público de varios centenares de espectadores que siguieron el partido hasta sus más avanzadas fases prendidos de la buena actuación de las ganadoras y de las soberbias jugadas de Darlenne Hard, que en la pista mandó a veces como figura del tenis que en realidad es, contando, claro está, con la colaboración de María Josefa de Riba, que ha sido la única tenista de la Federación Española que le ha cabido el honor, ciertamente difícil, dada la categoría de los participantes forasteros, de participar en una final, aunque fuera para perderla honorablemente.

En el tercer set, el decisivo, Yola Ramírez y Rosa Reyes se impusieron por seis juegos a dos, con la exuberancia de facultades que de su juventud y clase podía esperarse.

Otra final tuvo lugar ayer tarde en el Real Barcelona y en su pista central. La de la prueba de parejas caballeros, de la que fueron protagonistas Marvin Rose y Bob Howe, australianos, por un lado, y los norteamericanos Herb Flam y Sid Schwarz. Resolvieron el triunfo en cuatro sets, bastante rápidos de duración la mayoría, los australianos Rose y Howe, quienes se proclamaron vencedores en dicha prueba masculina de parejas que tan buenos participantes ha tenido desde su inicio.

El zurdo M. Rose y Flam, el ganador del Trofeo Conde de Godó en 1956, fueron los más eficientes del cuarteto. Aunque sus compañeros no desentonaron, ni mucho menos, puesto que Bob Howe prodigó su golpe a dos manos para obtener meritorios puntos, siendo un buen colaborador del ganador que apunta como el mejor jugador entre los ases que este año ha ofrecido la competición. Por parte de Schwarz, aparentemente ayer el más flojo entre los de uno y otro lado, diremos que fué un buen compañero para Flam pero... poco más.

El desarrollo de esta final, en números, fué el que sigue:

En el primer set sirvió M. Rosé, 1/0, 2/0, 3/0, 3/1, 3/2, 4/2, 5/2, 5/3 y 6/3, a favor de los australianos M. Rose - B. Howe.

En el segundo, sirvió Flam, 1/0, 2/0, 3/0, 3/1, 3/2, 3/3, 4/3, 5/3 y 6/3, a favor de los mismos.

En el tercero, el servicio estuvo a cargo de M. Rose, 0/1, 0/2, 0/3, 1/3, 1/4, 2/4, 3/4, 3/5, 4/5, 5/5, 5/6 y 5/7, para Flam y Schwarz.

Y en el cuarto, que había de ser el último, sirvió M. Rose, 1/0, 1/1, 2/1, 3/1, 4/1, 5/1 y 6/1, a favor de los australianos y resultando algo decepcionante la oposición de los norteamericanos en este período.

La duración del primer set fué de veinticuatro minutos, de veintitrés la del segundo, de veintiocho la del tercero, ganado por Flam y Schwarz y de sólo veintidós minutos la del cuarto y último set. Actuó el señor Sentmenat de juez de silla en esta final.

Las semifinales del Trofeo Conde de Godó se habían resuelto por la mañana en favor de Mervin Rose y de Herb Flam, ganadores respectivos, y en cuatro sets, uno y otro, de N. Gibson y de Bob Howe, que opusieron la esperada y a la vez tenaz resistencia a los vencedores en cuestión.

El junior australiano Gibson fué para Mervin Rose un difícil adversario, ya que jugó con un gran ardor y con su golpe a dos manos, similar al de Bob Howe pero de diferente concepción u aplicación, logró estimables puntos sobre el as australiano Rose. Hubo igualdad en los tres primeros sets de los que el segundo fué bien logrado por el joven Gibson y el tercero resuelto tras docena y media de juego. Vino, claro está, el reglamentario descanso, del que el más beneficioso fué Mervin Rose, repuesto casi totalmente de la fatiga o fatigas que le había impuesto su joven adversario, que hubo de ceder materialmente arrollado por el as australiano, que en esta última fase del partido semifinal, el cuarto set, se impuso francamente — su resultado lo demuestra — para proclamarse finalista en 1957 del Trofeo Conde de Godó. Así, por 7/5, 5/7, 10/8 y 6/0 se resolvió en favor de M. Rose la citada semifinal con el también australiano Gibson.

Herb Flam, venciendo a Bob Howe asimismo en cuatro sets, fué el restante finalista proclamado en la mañana de ayer de la prueba máxima del programa. El tanteo con que se resolvió esta segunda semifinal tuvo cierta similitud con el de la otra. Los sets primero y tercero fueron ganados por Flam, con suma facilidad el tercero, mientras en el restante, que había de ser el cuarto y decisivo, la lucha fué sostenida a lo largo de dieciocho juegos hasta proclamarse ganador y, por ende, finalista de la prueba, Herb Flam, su ganador de 1956.

Volvieron a reeditar estos dos mismos jugadores la final del pasado año y al contrario del anterior mayo, el triunfo de Flam fué mucho más difícil o dificultado por Howe, quien esta vez no llevaba sobre sí, o mejor dicho, sobre sus piernas, la paliza que le había proporcionado la sensacional eliminación, a su cargo, del famoso Lew Hoad, que sucumbió ante él (Bob Howe).

Ayer, después del descanso, parecía ya decidido el resultado, pero no fué así: Howe, arriesgando mucho en diversos sectores de la pista, logró poner el conteo en cinco jugados a dos alarmante para Flam, pero éste, en una esforzada sucesión de buenas jugadas, niveló hasta cinco iguales. Nueva ventaja de Bob Howe en el cuarto set para sucumbir finalmente el australiano, que fué la figura de 1956 y este año ha tenido una más que aceptable actuación en individual, hasta ceder el set y el partido ante Flam, que tiene así, con su triunfo, la posibilidad de reiterar su victoria en el Trofeo Conde de Godó, en la mañana de hoy, cosa no lograda hasta la fecha en el historial de la prueba. Dicha semifinal se resolvió por 7/5, 5/7, 7/1 y 10/8, a favor de Herb Flam.

Completaron la jornada de ayer los partidos de parejas mixtas que proclamaron finalistas a Rosa Reyes (Méjico) - Bob Howe (Australia), por un lado y a Darlenne Hard (Estados Unidos) y Mervin Rose (Australia), por otros. Este partido decisivo ha sido señalado para hoy por la tarde, teniendo en cuenta que algunos de los finalistas tiene que intervenir, asimismo, en las finales matinales.

El cierre de la competición esta mañana en el Real Barcelona, con las apasionantes finales de sus pruebas individuales, M. Rose contra H. Flam y D. Hara contra Yola Ramírez, y por la tarde, con el decisivo partido de la prueba de parejas mixtas constituirán el brillantísimo colofón a este tradicional concurso internacional de tenis del Real Barcelona. Pedralbes y sus pistas, vivirán hoy, por quinta vez, desde la instauración del Trofeo Conde de Godó, otra de sus grandes jornadas tenísticas.

RED II

RESULTADOS DE AYER

Los resultados técnicos de la jornada de ayer fueron éstos:

M. Rose vence a N. Gibson (semifinal), por 7/5, 5/7, 10/8, 6/0; Srta. M.ª J. Riba - G. Shea a Srta. M.ª L. García-Navarro - M. Castellá, por 10/8, 7/5; Srta. R. Reyes - B. Howe a Srta. M.ª J. Riba - G. Shea, por 6/2, 6/3; Srta. Y. Ramírez - A. Martínez a Srta. C. H. Coronado a A. Maggi, por 6/3, 6/0; H. Flam a B. Howe (semifinal), por 7/5, 5/7, 6/1, 10/8.

Final doble caballeros: M. Rose - B. Howe a H. Flam - S. Schwartz, por 6/3, 6/3, 5/7, 6/1.

Final doble damas: Srta. Y. Ramírez - Srta. R. Reyes a Srta. D. Hard - Srta. M.ª J. Riba, por 4/6, 7/5, 6/2; Srta. D. Hard - M. Rose a Srta. Y. Ramírez - A. Martínez, por 6/3, 5/7, 6/1.

ORDEN DE JUEGO PARA LAS FINALES DE HOY

A las 10'30 h., final individual damas: D. Hard (EE. UU.) contra Y. Ramírez (Méjico).

A las 11'30 h., final individual caballeros: M. Rose (Australia) contra H. Flam (EE. UU.).

A las 4 de la tarde, final parejas mixtas: Srta. R. Reyes - B. Howe contra Srta. D. Hard - M. Rose.

Bengoechea-Tupac Amaru

es hombre que no retrocede ante el peligro por nada ni ante nadie.

En el semifondo hace su reaparición Tony Rubio, el incansable luchador madrileño, a su regreso de una triunfal jira por el extranjero, para enfrentarse nada más y nada menos que al potente y demoledor Pepe, Tarrés, el luchador cuyo frontal granítico le ha llevado a derribar con estrépito las más firmes fortalezas.

Anteriormente y en el tercero de la noche, el popular «Manazas» Antonio Peral, el ex remero de Pedreña y también ex campeón de lucha grecorromana, se enfrentará al madrileño Willy Martín, corriendo los dos combates que complementan la velada a cargo del portugués Kid Rocha y Cebrián, por un lado y del otro, el mallorquín Sureda y el ídolo de Sans, Febrer, el luchador que en tan magnífico lugar dejó el pabellón español en su reciente jira por el Africa Portuguesa.

SANDA

POBLET

subida contra reloj que va a disputarse sobre el recorrido Verona-Boscochiesanuova que figura en el programa de mañana, todo el mundo da por descontado.

Es, sin embargo, justo reconocer que, junto con Poblet, Bobet, Gismondi, Fornara y los demás que han formado parte del pelotón que se ha disputado la victoria al «sprint», Van Steenbergen ha sido uno de los grandes animadores de la etapa demostrando que las numerosas pruebas en circuito a las que ha tomado parte desde que ha vestido el jersey de campeón del mundo, no se le han indigestado.

Con Poblet, los hombres que más han impresionado en esta etapa inaugural han sido, entre los extranjeros, Louison Bobet, que parece firmemente dispuesto a volver por sus fueros, su compañero de equipo Rolland, de quien muy bien podría surgir la gran sorpresa, y, entre los italianos, Gismondi, que no ha estado quieto un solo minuto durante todo el recorrido, y Fornara. Entre el numeroso pelotón que ha entrado a escasamente dos minutos de los primeros, figuran todos los demás componentes del equipo español cuya actuación merece, por lo tanto, los más cálidos elogios ya que también estos hombres han rodado a un promedio de más de 44 Km. por hora. El equipo belga ha tenido nada menos que cuatro de sus corredores que se han presentado en la meta con más de ocho minutos de retraso (Sorgeloos, Vlayens, Vannitsen y Couvreur), mientras los suizos Schellemberg, Ernzer y Moresi, que al último momento se han quedado sin capitán, a causa del inopinado «forfait» de Koblet, se han clasificado con un retraso de 16 minutos, y los franceses Coste y Le Ber, con un retraso superior a la media hora, se han presentado en la meta justo con tiempo para encontrar abierto el control.

El director técnico del equipo «Ignis», se ha declarado plenamente satisfecho de la actuación de sus hombres entre los que, además de Poblet, hay que destacar a Bernardo Ruiz, Galdeano, Botella y Company, a quienes se les ha visto muy activos y presentes en todas las batallas.

La etapa de mañana dirá seguramente cosas más importantes de las que ha dicho la de hoy y hay que suponer que se producirá un desquite de gran estilo por parte de los «montañeros» que hoy se las han visto y deseado para aguantar la dura ofensiva desencadenada por los rodadores. Todo el mundo acusará, muy probablemente, el esfuerzo realizado en la rapidísima etapa de hoy y será, desde luego, interesante ver quiénes habrán logrado recuperar energías con más rapidez.

LA CARRERA

En la Plaza del Duomo, lugar tradicional de reunión de corredores y seguidores, una muchedumbre de aficionados ha presenciado las operaciones preliminares de la salida, que se han desarrollado en un día espléndido que nadie podía prever en la lluviosa noche de ayer. El director de carrera, señor Rolle, ha dado la orden de salida sobre el mediodía y en marcha neutralizada los corredores se han trasladado hacia el barrio denominado «Metanópoli» en donde, a la hora prevista, ha sido dada la salida efectiva.

No ha habido calma un solo momento: a lo largo de sus 191 Km. la etapa ha tenido un desarrollo que podríamos definir de frenético. El primero en hacer correr la pólvora, ha sido el capitán del equipo «Bottecchia», Rino Benedetti, que ha sorprendido al pelotón adquiriendo una ventaja de un par de centenares de metros, que le consentirá pasar a la historia como el primer fugitivo de este «Giro». Su intento siembra la alarma en el pelotón, que se lanza a su persecución, arrastrado a gran tren por franceses, españoles, holandeses y también por los italianos; se están quietos tan sólo los gregarios del protagonista de la intentona que es alcanzado después de vivaz lucha.

A pesar de haberse efectuado la conjunción, el tren no disminuye: la calma es de breve duración ya que, antes de Pandino, se fugan dieciocho corredores entre los que figuran también los españoles Poblet y Galdeano. El as de Moncada se ha mantenido durante toda la etapa en las primeras posiciones del pelotón, atento a cualquier escapada y esta actitud vigilante le ha permitido no dejarse sorprender. Entre los dieciocho figuran también Bobet, su lugarteniente Rolland y Van Steenbergen, que marcan a Poblet muy de cerca. Alcanzan una ventaja de unos 500 metros, pero son alcanzados antes de Crema, población situada a 41 Km. de la salida.

Tampoco hay paz ahora ya que vuelve a aparecer el banderín rojo del director de carrera: se hallan en fuga trece hombres, entre ellos Ruiz, que está hecho un coloso, y Galdeano, más fuerte que un toro. Se aguantan sobre las ruedas y, obedeciendo órdenes de equipo, se limitan a seguir. Antes de Soresina se despegan del pelotón de perseguidores, entre otros Poblet, Bobet, Van Steenbergen, Botella, Company, etc., hasta formar un grupo de una cuarentena de corredores. En San Antonio Negri di Pessina, a 103 Km. de la salida, se produce un intento de escapada de Gismondi, quien transita solo por Piadena con una ventaja de 1'33» que logra aumentar hasta 1'55» unos kilómetros más adelante. Tampoco esta vez nadie duerme a sus espaldas y la caza da lugar a un fraccionamiento del pelotón. El fugitivo es alcanzado por trece corredores. Son: Poblet, que ha sido uno de los más activos en la caza, Bobet, Van Steenbergen, Pellegrini, Baffi, Janssens, Maule, Calvi, Rolland, Padovan, Fabbri, Woorting y Fornara. Los que marchan a espaldas de éstos quedan definitivamente despegados y llegarán a la meta con un retraso que roza los dos minutos.

Al frente de la carrera todos se alternan al mando imponiendo a la marcha un ritmo especialmente; se halla en pleno desarrollo la batalla que decidirá la suerte de la etapa.

En Mantua, a los 152 Km. de la salida, llevan una ventaja superior a un minuto; gana la meta volante Maule, que precede de poco a Pellegrini y Van Steenbergen y se continúa a velocidad endiablada. Van Steenbergen se apunta la segunda meta volante del día, delante de Baffi y Maule; Poblet ha desdeñado el «sprint», quizá en consideración de la cercanía de la meta a donde los primeros llegan con más de media hora de adelanto sobre el horario previsto. En Bozzolo, control de reavituallamiento situado a 124 Km. de la salida, ni Poblet, ni Bobet ni Van Steenbergen se habían entretenido en recoger vituallas.

La etapa se ha concluído, según hemos explicado, con el «sprint» en el que, el campeón del mundo, de forma más o menos «ortodoxa» — más bien menos que más —, ha logrado mantener su rueda delante de Miguel Poblet, quien ha tenido que controlar mucho su «bici» para no ir a parar sobre los fotógrafos.

CLASIFICACION DE LA PRIMERA ETAPA MILAN-VERONA DE 191 KM.

1.	Van Steenbergen	4—16—01
	(Prom.: 44'771 Km. p. h.)	
2.	POBLET	íd.
3.	Baffi	íd.
4.	Janssens	íd.
5.	Maule	íd.
6.	Calvi	íd.
7.	Woorting	íd.
8.	Gismondi	íd.
9.	L. Bobet	íd.
10.	Rolland	íd.
11.	Padovan	íd.
12.	Fabbri	íd.
13.	Fornara	íd.
14.	Baldini	4—17—53
15.	Monti	íd.
16.	Velucchi	íd.
17.	Boni	íd.
18.	Ciampi	íd.
19.	Grassi	íd.
20.	Favero	íd.

Y con el mismo tiempo de Baldini se han clasificado varios otros corredores, entre ellos los españoles Ruiz, Company, Botella, Serra, Iturat, Chacón y Galdeano.

Gran expectación

ficado por debajo del sexto lugar en el último campeonato del mundo.

—Como es natural, suponemos que el partido España - Portugal que cierra la competición será el que habrá despertado más interés?

—Puedo asegurarte que ya en estos momentos se hallan por completo casi agotadas todas las localidades para ese encuentro del domingo día 2 de junio, y que el mismo nos obligará a defraudar a muchos buenos amigos y aficionados que intentarán presenciarlo, porque al ritmo en que van llegando las peticiones esa noche resultaría incluso insuficiente un local con capacidad para 50.000 espectadores.

—¿Tienen anunciada la llegada muchos representantes de la Prensa y Radio extranjeras?

—Periodistas de Portugal, Francia, Alemania, Suiza e Inglaterra, por el momento, y la petición de líneas microfónicas para las emisoras Radio Nacional de Portugal, Radio Club Portugués, la R. A. I. italiana, Radio Angola y también Radio Mozambique, muy interesada en retransmitir no sólo los partidos del equipo portugués, sino también los de España, debido a que nuestra selección se desplazará el próximo mes para jugar allí, en Berla y Lorenzo Marqués, una serie de encuentros.

—¿Cuándo se cierra la venta de abonos para el Campeonato de Europa?

—El día 25, por la noche, pero hasta entonces continuarán abiertas de cuatro a ocho de la noche nuestras oficinas de la calle Ausias March, 49, incluso mañana domingo, de ocho a diez de la noche, para que puedan acudir a ellas los aficionados de fuera de Barcelona, que dicho día se hallen en nuestra ciudad para presenciar el partido de fútbol que por la tarde se juega en Las Corts.

Poco más nos dijo ya don Luis Azemar, al que resultaba casi imposible retenerle al margen del mucho trabajo que le abrumaba en estos días de febril actividad, en que viven las oficinas destinadas a la venta de localidades y abonos de los Campeonatos de Europa, que se celebrarán en Barcelona del 29 de mayo al 2 de junio, en el maravilloso escenario del Palacio Municipal de Deportes, enclavado en nuestro Parque de Montjuich.

E. L. JIMENO

Los Veteranos de España

batieron a los de Portugal por 2 a 1 en hock y patines, anoche en Lisboa

Se adjudicaron la «Copa Capitao Romao»

Lisboa, 18. (Servicio especial para EL MUNDO DEPORTIVO.)

Esta noche, con un lleno completo en el Palacio de Deportes, se ha celebrado el esperado encuentro entre los equipos nacionales de jugadores veteranos, de España y Portugal, en cuyas formaciones han figurado grandes jugadores de épocas no lejanas del hockey de los dos países.

Por esto el público ha tenido señalado interés en poder verlos actuar de nuevo y aplaudirles.

La victoria ha correspondido al equipo español por dos goles a uno, después de un partido magníficamente jugado, y en el curso del cual el público ha tenido ocasión de poder aplaudir las brillantes intervenciones y la técnica que aun conservan estas grandes figuras de ayer. Victoria de los españoles merecida y conseguida en los últimos momentos de un partido jugado con admirable deportividad por ambos lados y ante un público que no les ha regateado los aplausos por un igual. En resumen, ha sido una velada de alto valor deportivo, que ha servido para estrechar los lazos de estima y sincera amistad entre los deportistas de Portugal y España.

Los equipos se han alineado de la siguiente manera:

Portugal. — Pinto, Rayo, O. Serpas; S. Serpas y Jesús Correia.

España. — Soteras, Sogas, Rovira; Tito Mas y Trías. (Suplentes: M. Vilella y Molina.)

Portugal ha sido el primero en marcar, por obra de Rayo, a los seis minutos de iniciado el encuentro. Trías ha empatado a los doce minutos, terminando la primera parte con este resultado.

La segunda parte del encuentro, como la primera, ha sido de dominio alterno, observándose que las fuerzas estaban muy igualadas. Cuando faltaban tres minutos para el final, Tito Mas, después de una gran jugada, ha lanzado un potente y colocado remate que ha valido la victoria a los españoles.

Al final del partido, el equipo español ha recibido de manos del presidente de la Federación Portuguesa, el Trofeo «Capitao Romao», en medio de una calurosa ovación. Los jugadores españoles han tenido que dar satisfacción al público, dando tres vueltas de honor a la pista.

El próximo día 3 de junio, los veteranos de Portugal y España, jugarán otro partido en Barcelona.

Una apasionante incógnita

¿puede alguien asegurar que frente a un Barcelona que forzosamente habrá de oponer una más briosa y eficaz oposición que la que los madridistas hallaron ayer frente a un Juventud extrañamente desganado podrá el Madrid desplegar los mismos aciertos ofensivos? Hay que esperar, de otra parte, que la misma ilusión por alcanzar la meta del título estimule a los barcelonistas y les mueva a rendir un esfuerzo supremo que, en partido de tal naturaleza, habría de ser una buena baza para las posibilidades del equipo azulgrana.

Aunque un frío cálculo de posibilidades señale al Madrid como el más calificado, sino para vencer hoy, sí por lo menos, para no perder la totalidad de su estimable ventaja, no hay que descartar la posibilidad de que el Barcelona de al traste con ese pronóstico que la lógica aconseja. Posibilidad positivamente respaldada por un ambiente que le empujará materialmente hacia la victoria — el ambiente de ayer nos hizo adivinar cómo vibrará esta mañana en el Palacio de Deportes — y, también, por la mejora progresiva que fué observando ayer el equipo azulgrana al correr del encuentro contra Estudiantes. Como entrenamiento de cara a este partido fué el encuentro de ayer altamente beneficioso para los azulgrana, y no deja de ser un síntoma sumamente alentador para los barcelonistas el hecho de que Bonareu fuese recobrando progresivamente su capacidad encestadora al correr del segundo tiempo para terminar siendo el Barcelona terriblemente eficaz de casi siempre...

Que empiece hoy el internacional mataronés al ritmo con que terminó ayer y no vemos imposible, ni mucho menos, que el Barcelona alcance esa meta que tan difícil parece. Cuestión de que, al empezar, la suerte le ayude un poco al Barcelona o, si lo prefieren, de que la desgracia no persiga demasiado a se conjunto de magníficos rematadores que tiene el equipo azulgrana en Bonareu, Cano, Parra y Belmore. Esto, y una certera disposición defensiva, capaz de neutralizar, en parte, el poder de ataque de esa maravillosa tripleta que componen Alfonso Martínez, Hernández y Brindle, podría allanar considerablemente ese espinoso camino que el Barcelona ha de recorrer para remontar esa difícil cuesta de los 18 puntos.

La matinal se completará con el Juventud-Estudiantes. Partido de puro trámite. El único que se habrá dado en esta Liga Nacional. En él no se jugará otra cosa que el prurito de eludir el farolillo rojo. Y esto, sí puede importarle a ese pundonoroso Estudiantes que hemos visto luchar con el máximo tesón en todos sus partidos, no parece que pueda preocupar demasiado a ese Juventud displicente y de nula capacidad de reacción que vimos frente al Madrid.

Las emociones de la matinal prometen darse, y en muy altas dosis, en ese Madrid-Barcelona que ha de darnos al campeón de esta Liga Nacional que tendrá, en el Palacio de Deportes, una brillantísima clausura. —

M. E.

El Barcelona batió a Estudiantes (58-53) tras no pocas dificultades y el Madrid se impuso fácilmente (80-49) a un Juventud que se entregó, sin lucha

AYER, EN EL PALACIO DE DEPORTES

El último escollo que le quedaba al Barcelona para llegar a su partido contra el Madrid en condiciones de aspirar al título — el choque contra Estudiantes — pudo sortearlo felizmente el equipo azulgrana, anotándose el triunfo por 58—53.

Para llegar a la consolidación de esta victoria, empero, hubo de pasar el Barcelona por muy difíciles etapas, porque Estudiantes, con su peculiar espíritu combativo, y una defensa de zonas que molestaba visiblemente al Barcelona, amen de una resolución ofensiva mas que estimable, se erigió, desde el comienzo, como adversario particularmente difícil, sobre todo, careciendo, como careció el Barcelona, en el primer tiempo y en no pocas fases del segundo, de un mínimo sentido de orden y de ligazon en sus acciones.

Los azulgrana, cometiendo multitud de errores — los pases deficientes y los balones al contrario fueron incontables; tanto como lo fueron los tiros sin precision —, pudieron, con todo, mantener el juego en plan de cierto equilibrio, con leves ventajas hasta el empate a 14, después del cual se produjeron nuevas igualadas a 16 y 18. El 20—18 señaló la primera ventaja de Estudiantes, aumentada, a renglón seguido, a 22—18. Pero en este punto se produjo una brillante racha de aciertos barcelonistas, cristalizada en sucesivos marcajes de Bonareu y Parra, alternativamente, y recobró el mando el Barcelona, con 26—22. Pero a este aislado golpe de genio barcelonista replicó Estudiantes con una serie de positivos contraataques que, traducidos por Abreu, Díaz Miguel y Laborde, permitieron al conjunto madrileño saldar el primer tiempo con ventaja a su favor (28—26).

En la segunda parte, tras unos compases iniciales de cierto equilibrio, y después de una igualada a 30, se fué el Barcelona por delante con cinco puntos (36—31) y aunque Estudiantes siguió pugnando lo indecible para darle alcance — cosa que casi logró en el 36—35 — acabó distanciándose el Barcelona, gracias a la mejora global que se registró en su equipo. Cano, en tiros de lejos, y Bonareu, desprovisto de la extraña «jettatura» que le estuvo atenazando en el primer tiempo, cuidaron de ir dejando constancia en el marcador de esa clara superación lograda por los azulgrana al correr de este segundo tiempo. Un 46—37 a cinco minutos del final, hacía suponer que la suerte del partido ya estaba echada. Pero todavía le quedaba a Estudiantes un resto de su admirable combatividad y unas nada escasas reservas de juego para volver a inquietar al Barcelona. La espléndida labor de Díaz Miguel, Laborde y Salaverría, hizo posible un nuevo acortamiento de distancias (49 a 46), con lo que se vió de nuevo el Barcelona en una delicada situación. Pero Bonareu, que volvía a ser... Bonareu, sumó cuatro nuevos puntos y, al entrarse en los tres minutos finales, el resultado era de 53—46. Con siete puntos, el Barcelona se perfilaba como el seguro ganador, y así fué. Estudiantes se aplicó a un duro «pressing», pero ya era tarde. Y, al final, un 58—53 fué la rúbrica de este encuentro, que nos ofreció un primer tiempo de muy escasa calidad y una segunda parte francamente buena.

Los equipos y marcadores fueron:

Estudiantes. — Preston, 6; Abreu, 14; Salaverría, 5; Codina, 5; Díaz Miguel, 17; Laborde, 16.

Barcelona. — Canals, 5; Cano, 12; Bonareu, 24; Del Baño, 8; Parra, 4; Belmore, 5.

Arbitraron los colegiados Vallejo, de Cataluña, y Verdú, del Centro.

* * *

El Madrid venció con rotunda claridad al Juventud, por 80—49. A un Juventud, apresurémonos a decirlo, que, salvo en los diez primeros minutos, durante los cuales luchó con cierto tesón, fué un equipo sin alma y con una clara moral de derrota. El público se enfadó con los costeños por su falta de combatividad y por primera vez oímos en el graderío un odioso término que hasta ahora sólo había sido audible en una sala de boxeo. Y es que el público extrañó sobremanera el súbito hundimiento del Juventud, a cuyo equipo había visto en los diez primeros minutos plantarle cara al Madrid y ponerle el partido difícil, como venía probándolo el apretado desarrollo del marcador — en el que los madridistas no habían sacado más allá de los cinco puntos de ventaja — que, a la mitad exacta del primer tiempo, señalaba 19—17 a favor del Madrid. De pronto, sin embargo, a una vigorosa recuperación del Madrid, basada en un espectacular despliegue de su tremenda capacidad ofensiva, sucedió una etapa de agudizada indolencia del Juventud. Y los costeños se quedaron en el tanto 17, mientras el Madrid iba haciendo subir el marcador a velocidad meteórica. En un santiamén, aquel 19—17 pasó a ser un contundente 36—17 que dejaba el partido prácticamente resuelto. 41—19 al llegarse al descanso y 80—49 al final. Consignados estos tanteos, no creemos necesario comentar lo que fué este segundo tiempo, de signo netamente madridista, como consecuencia de la arrolladora acción de un Madrid exhuberante de juego y de poder realizador — con un Alfonso sensiblemente mejorado y un Hernández portentoso —, frente a un Juventud que siguió con su clara renuncia a los esfuerzos heroicos. No es que hubiese conseguido vencer recurriendo a ellos, porque hace falta algo más que esfuerzos y deseos de vencer para poderle a un Madrid de impresionante potencialidad. Pero sí hubiese logrado el cinco costeño, por lo menos, caer vencido con gloria y, sobre todo, hacer honor a ese título de campeón catalán que ostenta y del que, por lo visto, se olvidó ayer por completo.

Los equipos y marcadores fueron:

Real Madrid. — Bonet, 7; Alfonso, 30; Hernández, 19; José Luis; Trujillano, 10; Brindle, 9; Herreras, 4; Imedio, 1.

Juventud. — Enseñat, 6; Fajeda, 4; Brunet, 6; Ballester, 5; Bassó, 10; Castellá, 3; Escutlé, 13; Utrillas, 2.

Arbitraron los colegiados Aznar II, de Cataluña, y Garcés, del Centro.

* * *

Presenciaron la reunión, desde el palco presidencial, el excelentísimo señor general Querejeta, presidente de la Federación Española; don Juan Antonio Samaranch, delegado en Cataluña de la Delegación Nacional de Educación Física y Deportes; don Raimundo Saporta, presidente de la Comisión de Organizaciones Internacionales de la Federación Española; don Nivardo Cruz, presidente del Comité Central de Arbitros; don Ismael Almela, presidente de la Catalana, y otros federativos nacionales y regionales. — M. E.

Próximos partidos de la selección juvenil en Suiza, Italia y Francia

La selección «junior» de España disputará próximamente unos partidos contra equipos de Suiza «A» y los «juniors» de Italia y Francia.

El primero de ellos, tendrá efectos en Ginebra, y nuestra selección estará formada por un combinado de «juniors» y titulares de nuestro equipo A. Este partido, con el que se abrirá la jira, se jugará el día 28 del presente mes. Dos días más tarde, se jugará en La Spezia un Italia - España de «juniors», y, el día 1 de junio, en Tolouse, tendrá efecto un Francia - España, también entre «juniors».

Jacinto Ardevínez, seleccionador nacional, nos dió a conocer ayer la lista de seleccionados: Bonich (Español), Auladell, Enseñat y Ballester (Juventud), Lluis (Orillo Verde), Riera, Kucharski y Navarro (Aismalibar), Cano (Barcelona), Hernández y Alfonso Martínez (Real Madrid) y Codina (Estudiantes). Como suplentes, Del Baño (Barcelona) y Plana (Layetano).

Los magos rubios

cia a los suecos en el partido último de la noche y les obligará a sacar todo su juego. El balonmano alemán tiene un alto prestigio mundial y enfrentado a los campeones del mundo tratará de superarse.

Este gran match internacional se completa en la velada del lunes con el choque español de la máxima rivalidad entre el Granollers, campeón de España y el Sabadell, subcampeón. Después de los emocionantes encuentros de San Sebastián del campeonato nacional los dos «grandes» del balonmano nacional se disponen a luchar ardorosamente por un puesto en la final del Torneo de Campeones Europeos. Y numerosos incondicionales de ambos equipos se disponen a animar a sus jugadores dando una nota de color al Palacio de Deportes mañana por la noche.

Así el programa completo de mañana, lunes, por la noche en el Palacio Municipal de Deportes se desarrollará así:

A las 10'30. — Presentación de los cuatro equipos participantes.

A las 10'40. — Granollers — Sabadell.

A las 11'40. — AIK, de Estocolmo — Germania VFL.

Los cuatro conjuntos participantes que disputarán el Trofeo Electrófil se encuentran ya a punto. Los suecos llevan casi una semana de abientación pues quieren hacer honor a su título de campeones del mundo. Los alemanes llegaron el sábado y también se han entrenado ya en el Palacio de Deportes causando una gran impresión. Granollers y Sabadell perfilan sus mejores alineaciones y serán concentrados el día de hoy para acometer en las mejores condiciones las jornadas del lunes y martes.

Nos hallamos, sin duda alguna, ante el acontecimiento de más envergadura que jamás ha presentado el balonmano a siete en nuestra ciudad, en donde jamás ha actuado un equipo sueco — los reyes de este deportes— ni se ha presentado un torneo de tal envergadura. Todos los que asistieron al emotivísimo choque París-Barcelona de Copa de Europa de hace unos meses recordarán lo mucho que resultó aquel encuentro internacional. Pues ahora serán dos grandes partidos cada noche los que emocionarán al público con el aliciente de esta soñada presencia en la amplia y bella pista de los campeones del mundo, de estos magos rubios del balonmano a siete que son los suecos del AIK, de Estocolmo.

La Copa Davis

MEJICO VENCE A ALEMANIA Y PASA A LA TERCERA VUELTA

Colonia, 18. — Méjico ha logrado pasar a la tercera vuelta de la Copa, al vencer en el partido de dobles a Alemania, con lo que consigue una ventaja de 3—0.

Mario Llamas y Francisco Contreras (Méjico) derrotaron a los alemanes Ernst Richolz y Horst Hermann, por 8—6, 6—3, 4—6 y 6—4.

En la tercera vuelta, Méjico se enfrentará al ganador del encuentro entre Hurgría y Bélgica.—Alfil.

FRANCIA PASA A LOS CUARTOS DE FINAL, VENCIENDO A CHECOSLOVAQUIA

Lyon (Francia), 18. — La pareja de Francia ha vencido a la de Checoslovaquia, en el partido de dobles correspondiente a la segunda vuelta, con lo que pasa a cuartos de final, ya que los dos partidos que quedan no afectarán para nada a la clasificación.

Paul Remy y Jean Claude Molinari (Francia) vencieron a los checoslovacos Juri Jaworwky y Jean Krajcik por 9—7, 6—3 y 6—3. — Alfil.

GRAN BRETAÑA ELIMINA A NUEVA ZELANDA

Eastbourne (Inglaterra), 18. — Gran Bretaña ha eliminado a Nueva Zelanda de la Copa Davis, al vencerla por 5 a 0. — Alfil.

XXX Concurso Internacional de Tenis

TROFEO CONDE DE GODO

Hoy, domingo, 19 de mayo de 1957

A las 10'30 h.:

FINAL INDIVIDUAL DAMAS

D. HARD (EE. UU.) contra **Y. RAMIREZ (Méjico)**

A las 11'30 h.:

FINAL INDIVIDUAL CABALLEROS

M. ROSE (Australia) contra **H. FLAM (EE. UU.)**

A las 4 de la tarde:

FINAL PAREJAS MIXTAS

R. REYES - B. HOWE contra **D. HARD - M. ROSE**

'ISTAS DEL R. CLUB DE TENIS BARCELONA-1.899 (Pedralbes)

Automovilista

¿SU MOTOR PICA? USANDO

"LA GOTA DE ORO"

NO PICARA

DISTRIBUCION Y VENTA:

BALMES, 379 - BARCELONA

XXIII CAMPEONATO DE EUROPA DE HOCKEY SOBRE PATINES

Días 29, 30 y 31 Mayo y 1 y 2 Junio

en el Palacio Municipal de Deportes

Continúa abierta la venta de abonos y localidades en las oficinas instaladas en la calle Ausias March, 49, de 4 a 9 de la tarde

Hoy, domingo, día 19, en atención a los socios y simpatizantes del C. de F. BARCELONA, se despacharán abonos de 8 a 10 de la noche

**LA VENTA DE ABONOS QUEDARA CERRAD



El quinto gol azulgrana fué un dechado de precisión y compenetración entre Villaverde, Rabaza y Martínez. Villaverde efectuó un pase matemático a Rabaza, que estaba situado en el ala izquierda, y éste lanzó un tiro cruzadísimo que Martínez, con mucha oportunidad, remató, cruzando el balón a la red. Momento que recoge el gráfico. En el marco Zárraga mira cómo la pelota es introducida en el marco. — (Foto Bert)

BARCELONA Y ESPAÑOL SEMIFINALISTAS

Los azulgrana con amplia victoria sobre el Madrid y los blanquiazules empatando en el terreno del Celta :: También se clasificaron con muy claras victorias el Valencia y la Real Sociedad

Se liquidó la «vuelta» de los cuartos de final con tres victorias locales y un empate muy valioso a cargo de un visitante y, hasta aquí, la cosa puede considerarse de absoluta normalidad por ajustarse a lógica. Sin embargo, la estridencia de los marcadores de Las Corts y Atocha, otorgando a los equipos de casa sendas goleadas, fué lo más destacado de la jornada, que pudo asombrarnos, poco o mucho, a todos puesto que si bien barcelonistas y donostiarras tenían «a priori» el pronóstico a su favor, nadie podía contar con sus resonantes victorias de marcador. Y también, en este apartado, debemos incluir al Valencia, al que se esperaba ver vencedor, pero no con la facilidad y margen de marcador con que lo logró. Y, por último, lo del Español, ya más ajustado al cálculo general que se había establecido, porque el pronóstico se hallaba repartido entre una nueva y mínima victoria catalana y empate, lo cual, en verdad, era lo mismo para los de Sarriá con vistas a su clasificación.

Tenemos, por lo tanto, cuatro

(Continúa en 10. página)

El sorteo de las semifinales de la Copa de S. E. el Generalísimo

R. C. D. Español-Valencia
Real Sociedad-Barcelona

Los partidos se jugarán los días 2 y 9 de junio

EL MUNDO DEPORTIVO

EDICION DE LA TARDE
Lunes, 20 de mayo de 1957.

AÑO LII. — NUMERO 10.468
Precio: 1'50 pesetas

L. BOBET LIDER Y POBLET SEGUNDO

después de la primera batalla contra reloj en el "Giro"

Gaul fué el vencedor de la segunda etapa, en la que Poblet tuvo una destacadísima actuación

HOY TERCERA ETAPA, VERONA-FERRARA, DE 198 KILOMETROS Y MAÑA A FERRARA-SAN MARIN, DE 210 KILOMETROS

Boscochiesanuova, 19. (Crónica de GIANNI CERRI, exclusiva para EL MUNDO DEPORTIVO.)

Esta segunda etapa que después del frenético carrusel que tuvo lugar ayer en la cinta de asfalto que enlaza Milán a Verona, ha alcanzado plenamente los objetivos que perseguían los organizadores ya que, al cabo de poco más de 200 Km. de carrera, el «Giro» posee ya una clasificación general sin «ex aequos» entre sus divos sobre los que éstos pudieran «dormirse» enzarzándose en un marcaje con efectos negativos en relación al interés de la carrera.

Charly Gaul, gran vencedor de la etapa, ha vuelto brillantemente por sus fueros reafirmándose escalador de gran clase pero quedan, ahora, por delante, cuatro etapas llanas en las que es de suponer que los rodadores seguramente le darán la batalla para intentar sacarle ventajas que le impidan llegar a los sectores montañosos en condición de desencadenar a sus anchas su previsto ataque. Sus mas directos adversarios en la etapa de hoy han sido Geminiani y Defilippis, dos de los hombres de quienes se esperaba una gran actuación, pero tras éstos se ha clasificado el trío Louison Bobet, Baldini y Poblet, cuya actuación ha sido francamente soberbia.

Indudablemente estos tres campeones han dado de sí más de lo que los técnicos preveían: no se consideraba a Bobet, de quien todo el mundo, en cambio, espera una gran actuación en la segunda mitad del «Giro», en condiciones de forma más que satisfactorias, ni se creía que Baldini, rey de los rodadores en virtud del título de recordman del mundo de la hora que ostenta, pudiera con un recorrido totalmente en subida y tampoco se suponía que Poblet pudiera dar limpiamente cuenta de muchos de los especialistas de la montaña que figuran entre los participantes del «Giro». Poblet, de quien ha sido admirado el gesto de no dar importancia a las incorrecciones en que Van Steenbergen incurrió en el «sprint» de ayer, es indudablemente uno de los hombres que más han impresionado en la breve, pero durísima, etapa de hoy, cuyo desarrollo ha sido presenciado por una multitud enorme y, en virtud de su gran actuación ha conservado el segundo puesto de la clasificación general, esta tarde encabezada por Louison Bobet, que le lleva una ventaja de 27 segundos. Obviamente, el más importante salto hacia adelante, ha sido realizado por Charly Gaul, que se ha situado tercero, delante de Fornara, Fabbri, Geminiani y Defilippis, siendo estos dos últimos, otros de los corredores que en el día de hoy han da-

(Continúa en 10.ª página)

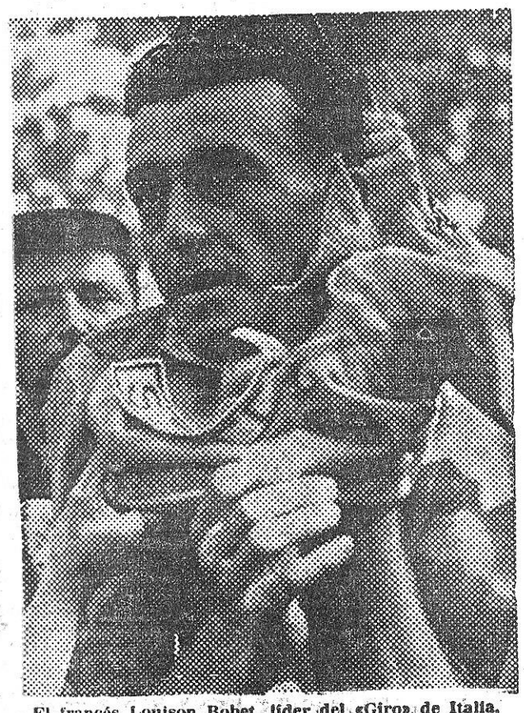

El francés Louison Bobet, líder del «Giro» de Italia, después de la etapa contra reloj corrida ayer, seguido a escasos segundos por Miguel Poblet

El Blackpool en Las Corts

y nueva actuación de Evaristo, el miércoles por la noche

De nuevo fútbol inglés en Las Corts con el aditamento de jugarse bajo los focos de luz artificial, lo que se ha impuesto en nuestra ciudad, habida cuenta del predicamento que cuenta entre nuestros aficionados y aun entre aquellos que gustan de padecer nuevas emociones deportivas.

Visita esta vez Las Corts el Blackpool, de vieja solera, famoso en el mundo entero por su historial y porque cuenta en sus filas al hombre que ha conseguido alcalzar el título de «sir» jugando al fútbol, insólito caso en este deporte: Stanley Matthews.

Será una verdadera gala futbolística la noche del próximo miércoles.

Y con toda seguridad volveremos a paladear fútbol auténtico, de calidad excepcional.

Veremos de nuevo dos estilos antagónicos en el terreno de juego: pase largo en el equipo inglés, corto en el once azulgrana. Todavía se conserva fresca en nuestra mente — y en la de to-

(Continúa en 11.ª página)



David Fritch, medio volante del Blackpool

CAMPEONES DEL MUNDO DE BALONMANO

ESTA NOCHE EN EL PALACIO DE DEPORTES SE INICIA EL TORNEO INTERNACIONAL

Esta noche, en el Palacio Municipal de Deportes, a las diez y media en punto y en el transcurso de un sugestivo programa, los aficionados barceloneses, podrán al fin, admirar a un equipo sueco de balonmano a siete; el A.I.K. de Estocolmo, con varios internacionales en sus filas, y, por tanto, campeones del mundo, pues Suecia renovó su título en la última competición mundial.

De la calidad del equipo del A.I.K. pueden dar fe los aficionados de Sabadell y Granollers, que ya han tenido a fortuna de presenciar una actuación de estos verdaderos magos del balonmano y que no en balde pueden ser comparados con los Harlem Globetrotters. Definir la calidad de estos jugadores suecos es algo que es difícil de precisar porque en cada actuación sacan recursos nuevos, que maravillan y entusiasman, por la precisión y habilidad con que los ejecutan, haciendo correr el balón de una mano a otra a una velocidad de vértigo, y recreándose en las áreas, como si efectuaran juegos malabares, buscando el hueco para marcar los tantos, y cuyo tope mínimo — sí, mínimo — de veinte por partido es el lema que se han propuestos los atléticos jugadores del A.I.K. en su «tournée» por España. Su técnica es tan depurada, su fortaleza física es tan abundante, y su habilidad y dominio de balón es tan asombroso, que para ellos es todo muy fácil. Y por si quedara alguna duda, ahí están esos sesenta y tres goles marcados en tres partidos y frente a los más calificados equipos españoles.

Para dar réplica a tan potente conjunto se ha contratado a otro equipo perteneciente a otra nación que, juntamente con los suecos, se mantiene a la cabeza del balonmano mundial, el VFL Germania de Frankfurt. De todos es conocido que Suecia disputó la final del campeonato del mundo a Alemania, y el tener ante nosotros la oportunidad de ver evolucionar a dos equipos pertenecientes a las na-

(Continúa en 10.ª página)



Esta noche en el Palacio Municipal de Deportes, actuarán los campeones mundiales del balonmano a siete, frente al potente conjunto alemán Germania de Frankfurt. Beng Enhamre, el cerebro de los magos suecos del A.I.K., se dispone a tirar a puerta con su peculiar estilo y elegancia

ALEMANIA EQUIPO SORPRENDENTE

puede entorpecer la marcha de los equipos punteros, en el Campeonato de Europa, de hockey sobre patines

Aun cuando siempre situada internacionalmente por debajo de ese plano en que vienen moviéndose los «tres grandes» del hockey sobre patines mundial, justo es asimismo reconocer que en el curso de las últimas competiciones que han venido celebrándose, el equipo alemán ha desempeñado a la perfección su papel de «derriba gigantes», que si es cierto que ningún resultado positivo había de proporcionarle al fin y a la postre, sí, por el contrario, sirvió para dar las grandes sorpresas del torneo y segar, al mismo tiempo, en flor, las aspiraciones, muy fundadas, de algunos de los favoritos.

Fué concretamente en el último Campeonato del Mundo, celebrado el pasado año en Oporto, donde el equipo alemán, en medió de general sorpresa, había de empatar, primeramente con Italia y más tarde frente a España, en forma tal que dichos resultados colocaban a Portugal

(Continúa en 10.ª página)



El equipo de Alemania, equipo siempre difícil, a cuyo cargo corren las grandes sorpresas en todos los torneos

NECESITAMOS 5 SEÑORITAS

(20 a 30 años) con buena cultura para auxiliares de oficina, no es necesario sepan idiomas ni taquigrafía. Buen sueldo

Presentarse "ATA" Consejo de Ciento, 207

Los mejores relojes en RELOJERIA Guillén
BRUCH 84 (esquina C.jo Ciento)



A más Letona más salud.

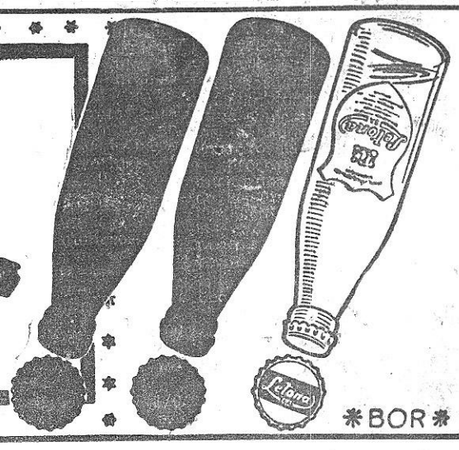

BOR

BALONCESTO

El título de la Liga Nacional para el R. Madrid

y para el Barcelona el honor del subcampeonato

y el orgullo de haber vencido a los madridistas (60-50)



El excelentísimo señor capitán general de la IV Región, don Pablo Martín Alonso, a quien acompaña el presidente de la Federación Española, general Querejeta, en el momento de hacer entrega al capitán del equipo del Real Madrid, Joaquín Hernández, de los trofeos ganados con el título de campeón de la Liga Nacional. — (Foto Valls)

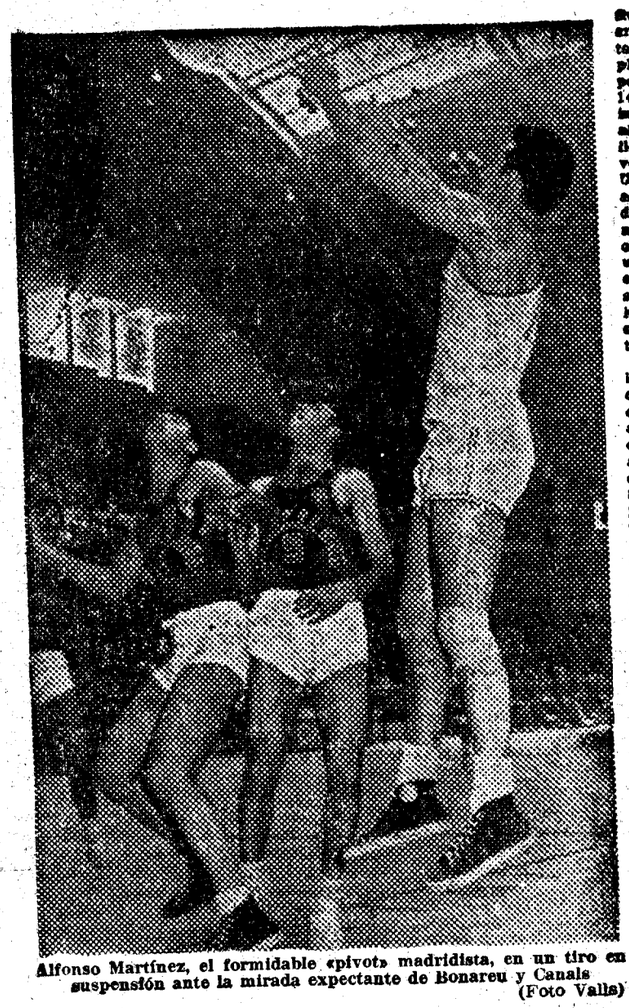

Alfonso Martínez, el formidable «pivot» madridista, en un tiro en suspensión ante la mirada expectante de Bonareu y Canals (Foto Valls)

El teórico 18—0 a favor del Madrid que el marcador señalaba ya en el momento de ponerse el balón en juego resultó una cota inalcanzable para el Barcelona. Y el equipo madridista, con todo y haber resultado vencido por los azulgrana (50—60) salió del partido investido del título de campeón de Liga. Título merecido a todo serlo, aunque los merecimientos con que el Madrid lo ha conquistado puedan aparecer, a simple vista, empañados por esta derrota final.

La realidad del juego, así como el simple enunciado del tanteo final, nos habían de un Barcelona que, en los vaivenes de los 40 minutos, superó al Madrid en eficacia. Pero cabe preguntarse si ello habría resultado así de plantearse el partido a cara o cruz, esto es, sin esa coraza protectora de los dieciocho puntos con que el Madrid salió protegido a la pista. Porque, al correr del encuentro, pareció sentir el equipo de Hernández una preocupación por conservar su ventaja inicial, mucho mayor que la de ganar el partido. Vimos al Madrid, en efecto, dosificando prudentemente sus fuerzas, rehuyendo riesgos, en una clara tendencia a vivir de las rentas de sus dieciocho puntos.

Claro que esta acomodaticia postura acabó siendo un tanto contraproducente. Sin duda, porque no contaba el Madrid con que el Barcelona, poseído de un admirable espíritu, que mantuvo tenso del primero al último minuto, lucharía sin desmayo, con la vista puesta no sólo en la escueta victoria, sino en ese difícil objetivo de los dieciocho puntos. Y no calculaba el Madrid, tampoco, que los azulgrana — a los que, sin duda, imaginaba menos temibles — sumarían a su tesón y a su combatividad el suficiente número de aciertos para poner en peligro la cómoda posición de los madridistas.

Pero en esa ardorosa lucha contra el marcador y contra el cronómetro, no pudo el Barcelona completar su obra, que quedó realizada sólo en su mitad: en la referente al resultado. La difícil cuesta de los repetidos dieciocho puntos la remontaron los azulgrana en sus dos tercios primeros — doce puntos — pero les faltó tiempo para ir más arriba. Cuando en el marcador logró el Barcelona instalar un brillante 53—46 faltaban poco menos de dos minutos. No había ya margen material de tiempo para coronar tan extraordinaria hazaña, máxime cuando enfrente tenía a un Madrid debidamente advertido de los peligros que andaban rondándole.

El valladar de aquel 73—55 de Madrid acabó, pues, siendo insalvable para los azulgrana. Pero con su victoria habían conseguido algo de un valor inestimable: mostrarse a la altura del mismísimo campeón — a superior altura, incluso, en este caso concreto — y salir de la pista con el legítimo orgullo de sentirse tan campeón como el Madrid.

* * *

El partido anduvo sujeto, en lo tocante a predominio en el juego y en el marcador, a continuadas fluctuaciones. Uno y otro equipo se anotaron, en el primer tiempo, ventajas alternas. El Madrid, por ejemplo, se despegó a partir de empate a 6 y llegó a establecer un 14—6 a su favor. Se adueñó de la iniciativa el Barcelona y se llegó al empate a 16, a partir del cual llegaron a cobrar los azulgrana una ventaja de cinco puntos (16—21). Una etapa de acusada igualdad y, al llegarse al descanso, el Madrid dominaba por 28—26. En este primer tiempo se hizo notar la oficia impuesta por el Madrid con un severo marcaje al hombre, ante el que el ataque azulgrana, demasiado estático y carente de las soluciones precisas para franquear la severa defensiva adversaria, resultó de una inoperancia evidente.

Algunos aislados contraataques, llevados por el Barcelona con endiablada rapidez, habían hecho ver cuál era el camino para llegar al aro con positivos resultados. Y, en el segundo tiempo, aprovecharon los azulgrana tal experiencia, dando a su juego una estructura distinta. Se salió en contraataque con mayor decisión y la defensa madridista fué cogida con frecuencia a contrapié. Hubo, por otra parte, un mayor acierto en el tiro y el Barcelona pudo, de este modo, ir creando las condiciones de ese triunfo que había de acabar sonriéndole.

Siguió el Madrid mandando en el marcador durante los cuatro primeros minutos del segundo tiempo, pero el Barcelona empezó a hacer funcionar un veloz contraataque que, con remates felices de Parra, Canals — éste en dos valientes entradas consecutivas —, Belmore y Cano, le permitió colocarse por delante y no abandonar ya esta propicia postura hasta el final. La presencia de Miró en estas fases fué de inestimable utilidad para los azulgrana, ya que fué este jugador, con su tenacidad defensiva y su rapidez, uno de los pilares sobre los que descansó la certera acción de contraofensiva azulgrana. El Madrid, con un juego pausado, cauteloso, daba la impresión de pensar demasiado en que el tiempo trabajaba a su favor. Se entró en los tres minutos finales con 50—44 a favor del Barcelona. Y los azulgrana, entregados a un postrer y desesperado esfuerzo — sabiendo que había que hacerlo todo en el breve interregno de tres minutos — fueron aumentando su ventaja por medio de dos personales transformadas por Belmore y sendas canastas de Bonareu (dos) y Parra. Sumó el Barcelona una ventaja de doce puntos (46—58) y la posibilidad de superar los dieciocho puntos pareció perfilarse. El encuentro alcanzó, en estas fases, su culminación emotiva. El público, en un clamor de aliento hacia los azulgrana, puso su grano de arena. Pero faltaba tiempo material para culminar la hazaña. Y el Barcelona, con el definitivo 60—50, cayó en la empresa, cuando tan cerca estuvo de coronarla.

* * *

El encuentro, si no fué un dechado de perfecciones técnicas — difícilmente podía serlo dadas las circunstancias en que hallábase planteado — resultó en cambio, de suma espectacularidad y, en especial en los últimos minutos, de una emoción densa y contagiosa. El Barcelona, tras un primer tiempo de cierta endebles — cuyo principal defecto residió en la falta de vivacidad de ataque — mejoró ostensiblemente en un segundo tiempo en el que supo dar con la fórmula idónea: velocidad de contraataque. Esta solución, sumada a la efectividad defensiva lograda por medio de un severo marcaje al hombre, dió, como resultado, ese Barcelona vibrante e incisivo que se alzó con una victoria clara y merecida sobre los campeones. En esta segunda etapa — la de los mejores aciertos barcelonistas — todos cuajaron una labor plenamente positiva: Bonareu, con una aportación notable al «score» y con su excelente labor ordenadora. Canals enorme de brío y combatividad, en una perfecta labor defensiva; Parra, con un acierto en el tiro que no había tenido en el primer plazo; Cano y Miró con su inextinguible espíritu de lucha; Belmore, eficacísimo en el marcaje a Alfonso y con su positiva labor bajo los tableros. Todos, en fin, cumplieron a entera satisfacción en este segundo tiempo en el que el Barcelona cuajó sus más descollantes aciertos de todo el partido.

El Madrid como dijimos dió la impresión de preocuparle mucho más el conservar la ventaja de dieciocho puntos que la misma victoria en sí. La misma tranquilidad de saberse a cubierto de la desagradable contingencia de perder el título creó en el ánimo de los madridistas un complejo de seguridad en el que se ahogó una parte considerable de la natural capacidad del equipo. Por ello su actuación se ofreció como ajustada a un medio tono, sin darnos en ningún momento esa sensación de superequipo que suele dar cuando el conjunto funciona al tope de su rendimiento. Alfonso y Hernández fueron, como ya es norma, sus más efectivos elementos. El primero, con esa su rara facilidad en los «pivots» y Hernández con su proverbial visión y oportunidad en los servicios, aunque esta vez, marcado estrechamente, no pudo prodigar su peligroso tiro a media distancia. Trujillano, con un buen primer tiempo; Brindle, un tanto irregular; José Luis, Herreras e Imedio, algo borrosos, estos dos últimos, completaron este desigual equipo madridista de ayer.

* * *

Los equipos y marcadores fueron:

Real Madrid: Hernández, 12; Trujillano, 6; Imedio, 2; Alfonso, 18; Herreras, 6; Brindle, 6.

Barcelona: Cano, 6; Bonareu, 22; Belmore, 8; Parra, 12; Canals, 6; Miró, 6.

Arbitraron, con general acierto, los colegiados Navarro (Cataluña) y Garcés (Centro).

* * *

Anteriormente, el Estudiantes batió al Juventud, por 69-61. La victoria de los madrileños se consumó dentro de los tres últimos minutos, en los que se entró con ventaja del Juventud (56-57) de un punto. Los «estudiantes», que habían venido luchando con singular denuedo pudieron, en estas postreras fases, inclinar el tanteo a su favor y anotarse una merecida victoria con la que se zafaron del «farolillo rojo», que pasa a poder del Juventud. Digamos que en este encuentro vimos a un Juventud animado de un resuelto espíritu combativo, que luchó con grandes bríos y firmes arrestos hasta el último minuto, lo que no bastó para recongraciarse con el público que siguió sin perdonarle su abúlica actuación del sábado frente al Madrid...

* * *

Honró la reunión, con su presencia, el excelentísimo señor capitán general de la IV Región, don Pablo Martín Alonso, a quien acompañaban, en el palco presidencial, el excelentísimo señor general don Jesús Querejeta, presidente de la Federación Española de Baloncesto, el delegado en Cataluña de la Delegación Nacional de Educación Física y Deportes, don Juan Antonio Samaranch; don Raimundo Saporta, presidente de la C.O.I., el seleccionador nacional don Jacinto Ardevinez y numerosos federativos de la Nacional y de las regionales de Centro y Cataluña.

Al final, formaron todos los equipos participantes en el centro de la pista, y el excelentísimo señor Capitán General secundado por el general Querejeta y don Juan Antonio Samaranch, hizo entrega a los capitanes de los equipos de los trofeos que les habían correspondido a tenor de su clasificación en la Liga.

Con este acto se puso a la Liga Nacional un epílogo brillante y espectacular en grado sumo.

M. E.

VELA

La II Regata Internacional de «snipe»

Trofeo de S. E. el Jefe del Estado

Continúan recibiéndose inscripciones para la II Regata Internacional en balandros de la clase «snipe», Trofeo de S. E. el Jefe del Estado, que celebrará el Real Club Marítimo de Barcelona, dentro de los días 30 del actual al 2 del próximo, habiéndose superado la cifra de participantes del año anterior.

La participación extranjera está asegurada con balandros de Suiza, Francia, Italia y Argel, figurando ya inscritos un total de once embarcaciones. La inscripción nacional ha sido ampliamente rebasada con relación a la regata anterior, figurando inscritas representaciones del Real Sporting Club de Bilbao, Real Club Mediterráneo de Málaga, Real Club Marítimo de Santander, Club Náutico de Palma de Mallorca, Comisión Náutica de la Base Aérea de Los Alcazares, Sector Aéreo de Valencia, Club Náutico de Castellón, Real Club Náutico de Barcelona y la del Club organizador; destacando entre los inscritos el marqués de Povar (vencedor de la edición anterior, Juan M. Alonso Allende (actual campeón de España), conde de Zubiría, Miguel López Dóriga, Angel Riveras de la Portilla, Jorge Navarro Canuto, José Ramón García, etcétera.

Entre los trofeos recibidos destacan el del Excmo. Sr. Ministro de Marina, Excmo. Sr. Almirante Jefe de Estado Mayor de la Armada, Excmo. Sr. Gobernador Civil de la Provincia y excelentísima Diputación Provincial de Barcelona.

HOCKEY

España empató (1-1) con Suiza, en Ginebra

Los españoles dominaron más y jugaron mejor que los helvéticos

Ginebra, 19. — Se ha jugado en el estadio Richemond el encuentro internacional de hockey entre Suiza y España, que ha terminado con empate a un tanto.

El primer tiempo terminó con empate a cero. Solamente unos 350 espectadores asistieron al partido internacional de hockey sobre tierra entre las selecciones de España y Suiza.

El empate a uno con que terminó el partido no refleja la marcha del mismo. Los españoles tuvieron muy mala suerte y merecieron la victoria. Dominaron mucho más que el equipo suizo, pero la firme defensa de éstos evitó el triunfo de los españoles.

Desde el comienzo, el equipo español se lanzó al ataque y la meta suiza pasó por momentos de verdadero peligro. Los españoles tuvieron una gran ocasión para marcar a los veinte minutos de juego, cuando el defensa Piaget cometió una falta dentro del área de penalty pero el árbitro concedió solamente córner.

Los españoles comenzaron la segunda parte con una ofensiva general que dió su fruto a los 7 minutos cuando Francisco Ortega pasó a Urisar y éste, desde diez metros de distancia, marcó el de España.

En un contraataque del equipo suizo se produce el tanto del empate cuando van transcurridos 30 minutos. El interior Zanatti pasó al delantero centro Schmidt y éste consiguió el gol de la igualada.

Los últimos minutos son de insistente dominio del equipo español, que busca la victoria, pero la defensa suiza se muestra muy segura y evita el desempate.

Con la excepción de la defensa, Suiza fué inferior a España, tanto en juego como en velocidad. Una victoria española por dos a uno hubiera sido lo más justo.

Los equipos fueron los siguientes:

SUIZA: Michel, Segesser, Piaget, Wirz, Keller, Widmer, Titter, Zanetti, Schmidt, Friedrich y Von Aix.

ESPAÑA: Urzanqui, Amare, Fuentes, Miguel Ortega, Cell, Francisco Ortega, Macaya, Urizar, Dualde, Uscof y Medem.

Dirigieron el encuentro los árbitros Bovey (Suiza) y Mallafré (España).

El presidente de la Real Federación Española de Hockey, don Juan Manuel Sáinz de los Terreros, manifestó después del encuentro: «Con un poco más de suerte y un mejor arbitraje suizo, podíamos haber ganado por un claro margen. El empate ha sido como un jarro de agua para nuestros jugadores, quienes dominaron durante todo el encuentro.»

El seleccionador nacional español declaró: «Tuvimos que incluir a dos nuevos jugadores en el equipo por lesión de los titulares en Lyón y ello se ha acusado sobre todo en el ataque ante la excelente defensa suiza. Hubo alguna falta de compenetración y se falló en el tiro a puerta. Sin embargo, debíamos de haber ganado con un poco de suerte.»

Francisco Ortega, capitán del equipo español, manifestó: «Después del claro dominio la victoria debía de haber sido para nosotros. Realizamos un buen encuentro y quizá en lo único que pecamos fué en no haber forzado más el ataque. Los defensores suizos fueron fuertes, pero no insuperables. Con un poco más de conjunción en nuestra línea de ataque habríamos superado a la defensa suiza. Bueno otra vez tendremos más suerte.» El equipo español saldrá mañana por vía aérea, con dirección a España.

BOXEO

Los Campeonatos de Cataluña

de Boxeo Aficionado

Entran de lleno en una fase de gran interés, mañana por la tarde en el Price

En esta tercera jornada de los campeonatos regionales de boxeo, que se celebrará mañana por la tarde, la competición entrará de lleno en una fase digámosle más seria, ya que en ella toman parte, en mescolanza con algunos vencedores de las primeras eliminatorias, curtidos aficionados acostumbrados a las peleas decisivas de las competiciones en las que, como es de dominio público, no cabe otra alternativa que vencer o ser vencido. Y el estímulo que representa, el quedar clasificado, da alas a los competidores, en sus actuaciones, y sus cualidades, son puestas a contribución al máximo.

En las anteriores eliminatorias, hemos visto algunos muchachos verdaderamente prometedores, aunque faltos de contacto aún, por razón natural de sus pocos combates, con el cuadriátero y sus secretos. Pero el que por su moral y afición, procura aprender, puede ser si se lo propone un futuro campeón. Y en un torneo se encuentra siempre la ocasión de intentarlo. «El campeón nace, no se hace» — dicen algunos —. En cambio otros dicen: «Nadie nace enseñado». Nosotros añadiremos que ambas frases pueden ser bien aplicadas, y en deporte se han visto casos bien distintos, a los que pueden adaptarse dichas frases con verdadera justicia.

Pero dejémonos de filosofar por hoy y vayamos directamente al meollo de la cuestión, que es lo que nos interesa. Porque tiempo tendremos después, de dedicar, con toda seguridad, más elogios que censuras, a los entusiastas púgiles, que con su proverbial entrega a la espectacularidad de los encuentros que disputan, van «escribiendo» la historia de nuestros campeonatos regionales, y de momento mañana, por la tarde, son once los combates anunciados, pudiendo atrevernos ya, previo sorteo celebrado en la Federación Catalana los que van a enfrentarse entre sí, que son: Pesos moscas: Sánchez Obero (Matollo) - Salvador (Romero); Jurado (Tarrasa) - Viciano (Bordeta); Santís (Sabadell) - Las Heras (F. J.). Suplente: Rafael Cuenca. Pesos gallos: Perez Vivero (Sabadell) - Navarro López (J. P. Sans); García Cánovas (F. J.) - Sánchez Sarrión (Matollo); Pesos plumas: Martínez Asensio (Bordeta) - Barberá (JACSAE); García Ponce (J. P. Sans) - Sáez (Tarrasa); Samitier (J. P. Sans) - Biescas (Siglo XX). Pesos ligeros: Lozano (Siglo XX) - Llorente (JACSAE); Serra (Matollo - Domínguez (JACSAE), y González Juni (Siglo XX) - Soriano (F. J.). — J. C.

La IV Semana Deportiva Municipal Valenciana

Cataluña venció a Valencia en boxeo aficionados

Valencia, 19. — (Crónica telefónica de nuestro corresponsal JOSIMBAR).

Hoy se ha iniciado la IV Semana Deportiva Municipal en Valencia. Del copiosísimo programa destaca en el Campeonato de España de Billar, partida libre y el encuentro de boxeo aficionados entre Cataluña y Valencia, que se ha disputado esta noche, venciendo Cataluña por nueve puntos a cinco.

Los resultados técnicos han sido los siguientes:

Pesos gallos: Villalobos (Cataluña), vence por inferioridad en el primer asalto a Homobono (Valencia).

Pesos libres Vaello, (Cataluña), vence por puntos a López (Valencia).

Pesos plumas: Agrera (Valencia), vence por puntos a Aparicio (Cataluña).

Pesos semigeros: Serrano (Valencia), vence a Cosea (Cataluña).

Pesos superligeros: Belmonte (Valencia) y Martos, (Cataluña), hacen combate nulo.

Pesos intermedios: Bermúdez (Cataluña), vence por fuera de combate en el segundo asalto a Sales (Valencia).

Pesos semimedios: Montabo (Cataluña), vence por k. o. en el segundo asalto a Ayra (Valencia).

En los locales del Club Billar Valencia se ha iniciado el Campeonato de España a partida libre.

Participaron por Cataluña, Domingo, Turu y Brufau; por Andalucía, Alvarez Osorio y Gálvez; por Vizcaya, Butrón y por Valencia Orti-Velez. Siete en total.

Hoy se han disputado los tres partidos correspondientes a la primera ronda que han dado los siguientes resultados:

Turu vence a Brufau por 500 a 345, cincuenta entradas, 127 y 73 de serie.

Gálvez vence a Ossorio por 500 a 317, dieciocho entradas, 162 y 112 de serie.

Orti-Velez vence a Butrón por 500 a 340, veinticuatro entradas, 206 y 90 de serie.

A las dos de la madrugada, se iniciaba la partida Domingo—Brufau.

Johansson renovó el título de campeón de Europa, peso fuerte

Estocolmo, 19. — El pugil sueco Ingemar Johansson ha revalidado su título de campeón de Europa de los pesos pesados, al vencer al aspirante Henry Cooper, de Inglaterra, por fuera de combate en el quinto asalto de la pelea señalada a quince. Consiguió la victoria, de un fuerte derechazo, a los 2'57» del citado asalto. — Alfil.

NATACION

BUENAS MARCAS

en el Concurso Preparatorio para el G. P. de Pascua

En la piscina de la Escollera se celebró la segunda jornada del Concurso de Preparación para el Gran Premio de Pascua, que constituyó un éxito, ya que en los comienzos de la temporada, los nadadores cenebistas obtuvieron buenos registros. Citemos entre ellos los obtenidos por Alsina y Nicolau, en los 200 metros braza; por Paquito Esteban, en los 200 metros espalda femeninos, María Dolores Amat, en los 200 metros braza femeninos — ésta seguirá la competición con pocos mayores este año el record nacional, todavía en posesión de Enriqueta Soriano? —; Javier Alberti en los 200 metros delfín, venciendo a José Bazán; Nicolás, que obtuvo un primer puesto disputadísimo con Altafaja, consiguiendo de ambos nadadores la misma marca.

Muy esperanzadoras las actuaciones de las nadadoras infantiles Viñals, Serrat, M. A. Fernández y Faura, que finalizaron una emotiva carrera en los 200 metros libres; bien, igualmente, Ripoll, el infantil, que venció en los 200 metros braza de su categoría; A. M. Santamaría fué la vencedora en los 100 metros braza infantil femenino; Carmen Santamaría, una brillante vencedora de los 200 metros libres femeninos, y Armando Munté, Julio Satorre y José Bestit, realizaron igualmente una brillantísima carrera en la prueba de 200 metros libres, realmente interesante.

Un buen anticipo del Gran Premio de Pascua. Una tradicional manifestación de la natación catalana que, en el presente año, descogerá el telón a una serie de competiciones que llevarán el sello de las fiestas conmemorativas de las Bodas de Oro del Club de Natación Barcelona. — B.

RESULTADOS

200 metros braza, masculino. — 1, Alsina, 2.58.3; 2, Nicolau, 2.58.

200 metros espalda, femenino e infantil. — 1, F. Esteban, 3.02.3; 2, Esteller, 3.16.4.

200 metros braza, femenino e infantil. — 1, Amat, 3.31.7; 2, Alberti, infantil, 3-00.4.

200 metros delfín, masculino. — 1, Alberti, 2.48.2; 2, Bazán, 2.51.4.

200 metros espalda, masculino. — 1, Nicolás, 2.49; 2, Altafaja, 2.49.

200 metros libres, infantil femenino. — 1, Viñals, 3.17.3; 2, Serrat, 3.23.1.

200 metros libres, infantil masculino. — 1, Ripoll, 3.27.8; 2, Ferrer, Corell, 3.00.9.

200 metros braza, infantil masculino. — 1, Ropoll, 3.27.9; 2, Ferrer, 3.33.2.

100 metros braza, infantil femenino. — 1, A. M. Santamaría, 1.44.6; 2, C. Esteban, 1.50.2.

200 metros libres, femeninos. — 1, Santamaría, 2.50.8; 2, Gibert, 3.00.4.

200 metros libres, masculino. — 1, Munté, 2.26.7; 2, Satorre, 2.34.2.

Homenaje a don Baldomero Fernández Aguayo

Se le tributó en el Colegio Catalán de Árbitros y Cronometradores de la F. C. de Natación

En el restaurante del Club de Natación Barcelona se celebró una cena de homenaje y simpatía hacia Baldomero Fernández Aguayo, antiguo nadador y dirigente castellano, árbitro del Colegio Central, que ha vivido en Barcelona llevado por sus asuntos particulares. Terminada su misión en nuestra ciudad regresa a Madrid y su marcha ha sido sentidísima en los medios de la natación catalana. De ahí que esa cena de camaradería organizada por el Colegio Catalán de Árbitros y Cronometradores de la Federación Catalana de Natación se viera concurridísima asistiendo la mayoría de colegiados en compañía de sus distinguidas esposas y transcurriendo el ágape en un ambiente de cordialidad, amistad y simpatía.

El presidente del Colegio Regional, don Antonio Aguilar, en sentidas frases manifestó lo sentida que era la marcha del buen amigo Fernández Aguayo, excelente deportista y que se ha hecho apreciar sinceramente por todos cuantos intervienen en el movimiento de la natación catalana. En nombre del Colegio que preside el señor Aguilar hizo entrega al señor Fernández Aguayo de una placa en la que se hace constar esos sentimientos de amistad y reconocimiento.

Habló igualmente don Tomás Batallé, el árbitro internacional, haciendo constar la magnífica labor realizada por el amigo Fernández Aguayo al frente de la Comisión Nacional de Natación Escolar y Utilitaria y dijo que si bien lamentaba su marcha, tenía la convicción de que la reincorporación del señor Fernández Aguayo a la natación castellana significará una nueva inyección de entusiasmo para la natación central.

En parecidos términos se manifestó don Juan A. Sierra, secretario de la Federación Catalana de Natación que hizo constar que contra sus deseos se hallaban ausentes del acto don Francisco Draper, presidente de la regional que estos días se halla en Madrid, y don Juan Vergé, vicepresidente, que ha sido intervenido quirúrgicamente.

Finalmente habló don Baldomero Fernández Aguayo, visiblemente emocionado y dijo que el acto no significaba una despedida sino un hasta luego, ya que él esperaba venir a menudo a nuestra ciudad, pese a que nuevamente ha trasladado su domicilio a Madrid. Manifestó que se llevaba un imborrable recuerdo de Barcelona y de los amigos de la natación catalana y que el acto que se estaba realizando en realidad era un homenaje a la amistad que él recogía en todo su valor moral pese a que en esos cinco años de convivencia en Barcelona con la natación catalana había compartido las alegrías, sinsabores y tristezas de todos los buenos amigos que deja en nuestra ciudad.

Asistieron al acto diversas personalidades de nuestra natación, entre ellas don Joaquín Morera, secretario general de la Federación Española de Natación; don Rafael Jiménez, vicepresidente de la Federación Catalana de Natación y presidentes de varios clubs locales.

CALENDARIO PROVISIONAL

DE LOS PROXIMOS JUEGOS OLIMPICOS

QUE TENDRAN LUGAR EN ROMA, EN 1960

Las pruebas de atletismo, se disputarán en las jornadas finales del certamen, contrariamente a como se dispuso en anteriores Juegos

Aun cuando de una manera provisional, por cuanto ha de merecer un primer examen del Comité Internacional Olímpico, en su reunión del próximo mes de junio, en Evian y su definitiva aprobación en la que en septiembre tendrá lugar en Sofía, el C.O.N.I. (Comité Olímpico Nacional Italia) ha dado a conocer el programa que regirá en los próximos Juegos Olímpicos, que como es sabido se disputarán en Roma del 25 de agosto al 11 de septiembre de 1960.

Los miembros del Comité Organizador en su propósito de mantener el interés de los Juegos hasta su clausura, sin que éste decaiga en ningún momento, ha introducido la modificación con relación a los disputados anteriormente en Londres, Helsinki y Melbourne, de que las pruebas de atletismo se disputen en sus jornadas finales.

Dos días de descanso han sido previstos los domingos 28 de agosto y 4 de septiembre, habiéndose fijado la ceremonia de apertura de los Juegos para el 24 de agosto en cuyo día comenzarán los torneos de baloncesto y water-polo. El domingo día 11 de septiembre e inmediatamente después del Gran Premio de saltos de obstáculos (equitación) que viene a sustituir al antiguo Gran Premio de las Naciones, se procederá en el Estadio Olímpico, enclavado en el Foro Itálico, la ceremonia de clausura de los XVII Juegos Olímpicos.

En definitiva el calendario de pruebas que con caracter provisional ha dado a conocer el C.O.N.I., señalándose entre paréntesis los títulos en disputa, es el siguiente:

25 de agosto. Ceremonia de apertura, baloncesto y water-polo.

26 de agosto: Baloncesto, remo, boxeo, ciclismo (1), fútbol, hockey sobre campo, lucha, natación, pentathlon moderno, water-polo y yatchting.

27 de agosto. Remo, baloncesto, boxeo, ciclismo, fútbol, hockey sobre campo, lucha, natación (2), pentathlon moderno, water-polo, yachting.

28 de agosto: Descanso.

29 de agosto: Remo, baloncesto, boxeo, ciclismo (3), esgrima, hockey sobre campo, lucha, natación (3), pentathlon moderno, water-polo y yachting.

30 de agosto: Remo, baloncesto, boxeo, ciclismo (2), esgrima (1), hockey sobre campo, lucha, natación, pentathlon moderno, water-polo y yachting.

31 de agosto: Remo (7), baloncesto, boxeo, esgrima, fútbol, hockey sobre campo, lucha, natación (2), pentathlon moderno (2), water-polo y yachting.

1 de septiembre: Baloncesto, esgrima (1), fútbol, hockey sobre campo, lucha (8), natación (3), water-polo, yachting.

2 de septimbre: Atletismo (3), boxeo, canotismo, esgrima, pesos y halteras (2), hockey sobre campo, lucha, natación (4), water-polo (1) y yachting.

3 de septiembre: Atletismo (4), boxeo (10), canotismo (4), esgrima (1), pesos y halteras (2), hockey sobre campo, lucha y water-polo (1).

4 de septiembre: Descanso.

5 de septiembre Atletismo (3), baloncesto, equitación, esgrima (1), canotismo (5), fútbol, pesos y halteras (1), hockey sobre campo, lucha y tiro (1).

6 de septiembre: Atletismo (3), baloncesto (1), equitación, esgrima (1), fútbol, pesos y halteras (2), hockey sobre campo, lucha y tiro.

7 de septiembre: Atletismo (4), equitación, esgrima, gimnasia, hockey sobre campo, lucha (6), tiro.

8 de septiembre: Atletismo (4), equitación, esgrima, fútbol, gimnasia (7), hockey sobre campo (1), tiro (2).

10 de septiembre: Atletismo (7), equitación (2), esgrima (1), fútbol (1), gimnasia (3).

11 de septiembre: Equitación (2) y ceremonia de clausura.

E. L. J.

TEMAS DE CIRCO

Tocinos amaestrados

En el Circo Jarz, actuando desde fines de abril por Cataluña, aparece, entre otros animales, un tocino. En realidad, a pesar de salir a la pista, el ejemplar no ha sido amaestrado. El tocino, montado por un comparsa, se limita a dar, con gran celeridad, una vueltas ante los espectadores y a sembrar el pánico y la hilaridad.

No es este el caso, sin duda alguna, de unos ejemplares que existen en un pueblo leridano, en Tremp. Según nuestras noticias, dos tocinos, acompañados por un perro y un gato, desarrollan un completo número circense. Han trabajado ya, con todos los pronunciamientos favorables, en varios pueblos de la provincia. Recién terminado, sin embargo, su amaestramiento, el número es inédito en Barcelona, ciudad en la que don León Alabart, su amaestrador, quisiera presentarles.

El tocino, realizando un trabajo, aparece muy raramente en las pistas. Es un animal que, por su limitada inteligencia, resulta de muy difícil amaestramiento. Sus facultades físicas, por otra parte, de escaso rendimiento, no facilitan el aprendizaje de trucos.

Don León Alabart, en cambio, superando todos los inconvenientes, ha logrado, después de cuatro años de trabajo, tener el número a punto. Los tocinos saltan, atraviesan aros, deaambulan por pasarelas y, con el hocico atado, obedecen sin fallo a todas las órdenes del amaestrador.

La presentación de unos tocinos circenses parece, por su rareza, increíble. En cambio, el número es una realidad, única en España entera, de gran éxito espectacular.

El gato, asimismo, ha sido ramente objeto, en cualquier parte, de amaestramiento. Mientras el perro, sin embargo, cómicamente ataviado y llevando incluso una sombrilla, realiza una exquisita comedia festiva, el gato de don León Alabart, eficazmente amaestrado, sube por unas escaleras, salta a través de un aro y ejecuta otros trucos de positivo mérito.

El número de gato, perro y tocinos de don León Alabart, sería acogido en Barcelona con mucho interés. Esperemos que su presentación no se difiera demasiado.

JORGE ELIAS

EN MADRID
LA EDICION ENVIADA POR AVION DE
El Mundo Deportivo
es puesta a la venta el MISMO DIA de su aparición en BARCELONA, por medio de voceadores callejeros y, además, puede adquirirse la «edición-avión», en los kioscos de periódicos siguientes: Banco de España, Alcalá (esquina a Peligros), Sol (puerta del Bar Flor), Sol (entre Montera y Carmen), Av. José Antonio (esquina Montera), Av. José Antonio (frente a Lotería D.ª Manolita), Goya (esquina a Alcalá).
La misma edición, enviada por correo ordinario, se encuentra a la venta al día siguiente de la fecha de publicación, en la mayoría de los kioscos de la Capital.



Para festejar dignamente nuestras
BODAS DE ORO
ofrecemos en suerte a nuestros clientes
MAS DE UN MILLON DE PESETAS
en obsequios verdaderamente excepcionales
Durante el presente año serán sorteados
10 aparatos «pantalla grande» TELEVISION Philips
10 motocicletas "VESPA", última modelo
10 viajes "VACACIONES GRATIS", para dos personas, bajo la organización de Viajes "INTERNACIONAL EXPRESS"
250.000 Ptas., en cheques-regalo
10 ciclomotores "MOBYLETTE"
10 bicicletas "G. A. C."
36 Tribunas Centrales y sus correspondientes entradas del C. F. BARCELONA, R. C. D. ESPAÑOL y C. D. CONDAL y diversos obsequios que serán anunciados oportunamente.
En nuestros establecimientos hallará Ud. siempre a los
MEJORES PRECIOS
el más extenso surtido en
GENEROS DE PUNTO, CAMISERIA, LENCERIA, TEJIDOS, SASTRERIA y CONFECCIONES.
CASA VILARDELL

CICLOMOTORES - MOTOCICLETAS - MOTOCARROS
CLUA
48 cc. - 125 cc. - 175 cc.
CONTADO-PLAZOS
AGENCIA OFICIAL: J. CANALS - URGEL, 241

tes a la Fiesta, se sumó con entusiasmo a todos los actos, y a mediodía fueron muchos los que regresaron a la ciudad.

Sin embargo, varios de los componentes de la Comisión Organizadora y de la Comisión Local, se reunieron en una fraternal comida, y en el curso de la misma se puso de manifiesto una vez más la integridad de los postulados de esta fiesta única en el deporte, y que tanto aprecio tiene entre los ciclistas en particular.

A las cuatro en punto de la tarde, en el balcón principal del Ayuntamiento y ante muchos que esperaban el resultado, se procedió al sorteo del Concurso de Caridad cuyos números fueron: 1: Una scooter Rex, al número 5.567· 2: Una bicicleta GAC, al número 1.792; 3: Una bicicleta, al número 7.053; 4: Una bicicleta al número 9.541, y 5: Una bicicleta al número 643.

Y aquí dió fin, la XLI Fiesta del Pedal, regresando los excursionistas a sus lares.

Destacaremos la presencia de las 41 entidades que presentaron su banderín y que fueron: A. C. Prat, Cruz Roja, C. C. Clips, D. C. Barcelona, P. C. 30, U. C. Graciense, S. C. Catalana, C. C. Pueblo Seco, P. C. Martinense, G. E. Maquinista, A. V. Roca, U. C. Tarrasa C. C. Cornellá, A. V. Hostafranchs, G. C. Els Verts, A. C. Montjuich, C. C. Provensalense, C. C. Sarriá, P. C. Nicky's A. A. del Pedal, U. D. Aurora, U. D. Las Corts, A. C. Collblanch, C. C. Cataluña, C. C. Gracia, P. C. Palomillas, U. C. Igualadina, P. C. Maricel, C. C. San Martín, C. C. Cardoner, C. C. Barcelonés, C. C. Bétulo, A. C. Gracia, C. C. Barceloneta, C. C. E. Sans, A. C. Camplay, A. C. Marina, C. C. Martarollense, C. C. Martorell, D. C. Manresano, P. C. Manresana.

Para el próximo jueves, día 23, a las ocho de la tarde en el local de la Federación Catalana de Ciclismo se anuncia una reunión de delegados, para proceder a la liquidación de la Fiesta del Pedal, y determinar las cantidades que serán asignadas a la beneficencia de El Prot de Llobregat y de Barcelona. Podemos avanzar que este año se ha logrado un beneficio superior a lo que en principio se había calculado, y cuyo resultado final haremos público para conocimiento de todos. Pero antes de terminar, queremos enviar nuestra felicitación a la Comisión Organizadora de Barcelona, así como a la Comisión local de El Prat de Llobregat. Todos pusieron su máximo empeño en que la Fiesta del Pedal fuera un éxito, y con la colaboración de la gran cantidad de asistentes, se lograron los objetivos previstos.

J. TORRES NOS

Ametllé y Esmatges han regresado de América

Ametllé se pasó dos meses en el hospital de Louisville :: Esmatges el internacional y el «enterrador» :: Van Kempen hizo un match de persecución con la policía de Chicago

Ametllé y Esmatges ya están en sus casas de Borjas del Campo y Pallau de Plegamans, respectivamente.

Ví al primero y me dió abundantes noticias e impresiones de su primera aventura por el país de Eisenhower.

—Me alineé con pánico en los primeros Seis Días (Cleveland). Una hora antes de empezar aun clavaban maderos en los peraltes que eran rectos y altos como una pared. El italiano de Rossi cayó ante mí y resultó con la nariz rota y toda la cara destrozada. Se lo llevaron al Hospital y yo empecé a vomitar.

—Te retiraste.

—No quería retirarme, pero al final accedí a ruegos de la empresa que ante el accidente de Rossi y las malas condiciones mías, deseaba improvisar el nuevo equipo Moretini - Esmatges. Me garantizaron que me pagarían igualmente el contrato y acepté por fuerza.

—¿Cómo se portó el nuevo equipo?

—Esmatges era el mejor de todos y el más rápido. Pero el italiano Moretini ya no puede, además pesa más de cien kilos. En el quinto día abandonó Jacoby americano equipier de Heide. Este Heide es el mejor corredor americano. Seguidamente la empresa hizo que abandonara Moretini para formar el nuevo equipo Esmatges-Heide. El local se llenó a tope ante la recuperación de estos últimos. Ganaron 3 vueltas que Heide llevaba perdidas y empataron con los primeros. En las dos últimas horas el joven americano se hundió y también quería abandonar. Fué un milagro que no lo hiciera pues no veía ni oía nada. Esmatges se hizo muy popular pues resistió lo indecible y fué el corredor que ganó más sprints y primas. Los periódicos de allí y emisiones de radio le elogiaron mucho. Unos le llamaban el «Internacional» y otros el «Enterrador» significando con esta última palabra, que terminó virtualmente solo después de mi abandono, el de Morentini y las dramáticas condiciones en que terminó el americano Heide.

—¿Os pagaron?

—Desde luego, estos primeros seis días fueron un gran éxito de público. Esmatges aprovechando las facilidades de los Bancos de allí envió 25.000 pesetas a su casa, yo me compré aparatos de radio, máquina de escribir y varias cosas para mi novia.

—¿Van Kempen era el empresario?

—No, Van Kempen actuaba de match maker, el empresario era un gran aficionado belga que después perdió cinco millones de pesetas. Pagó a todo el mundo sin «llorar» y quiere organizar muchas carreras más en la temporada próxima.

—¿No concurrió público en los segundos seis días de Louisville?

—Poco. Hubo una escisión entre americanos y europeos. Parece que Van Kempen quería hacer una Federación aparte de la americana. La prensa y las radios se pusieron de parte de los americanos y hablaron muy poco. La Televisión cuya máquina no se quitó en Cleveland esperando caídas espectaculares, tampoco funcionó.

—¿Sufristes una caída en Louisville?

—Y por poco no lo cuento. Remontaba el pelotón en la última vuelta y uno de los corredores de abajo se espantó (varios de los que participaban de los Estados Unidos y Canadá era la primera vez que corrían en pista) e hizo un brusco movimiento en pleno peralte. Fuí a chocar contra la valla dándome un tremendo golpe en la cara a consecuencia del cual rompí en dos pedazos la valla. Sufrí fractura de la mandíbula y hueso del pómulo izquierdo así como varias heridas en la cara.

Ametllé muestra aun una ligera cicatriz pero está igualmente joven y arrogante, deseoso de volver a Chicago.

—Lo que le digo me lo explicó después el médico en el Hospital pues yo perdí el conocimiento. La primera impresión fué de que había sufrido la fractura del cráneo. Por fortuna no fué así, pero tuvieron que hacerme varias operaciones y tuve que enterarme de los Seis Días de Chicago — los terceros — en el Hospital.

—¿Esmatges continuó de «enterrador»?

—Después de mi accidente lo acoplaron con el holandés Smits. Terminaron cuartos detrás de Strom-Tresider, Zoll-Wiendrick y Depaene-Heid. Fué una lástima, — añade Ametllé — pues durante las primeras 24 horas ganamos casi todos los sprints. Según mis cálculos y el de nuestro manager marchábamos en primera posición, pero nos cargaron una vuelta a capricho, para favorecer a los australianos Strom—Tresider que allí tienen mucho cartel. Protestamos pero fué inútil.

—¿Qué haréis ahora?

—Yo deseo descansar, y prepararme para la temporada de pista de aquí si hacen algo, y llegar bien preparado al mes de octubre y noviembre para volver a Bélgica. El señor Versnick nos prometió buenos contratos para carreras de Seis Días. Y si hay nueva campaña en América deseo volver. A pesar de la caída, de la niebla y de la nieve, me gustó mucho Norteamérica y me considero en deuda con el buen empresario belga. Se portó muy bien.

—La prensa francesa publicó que Van Kempen había disputado un match de persecución con la policía americana después de los Seis Días de Chicago. ¿Qué hubo de eso?

Ametllé ríe y dice:

—Van Kempen es un hombre original. Fué allí el número uno en carreras de seis días con Goullet y Mac Namara, y también en Europa. Se dejó varias fortunas en los trasatlánticos jugando a los dados y últimamente se le ocurrió reaparecer a los 56 años. Según mis noticias tuvo fuertes discusiones con algunos corredores y para quitárselos de delante les dió un cheque «vacío». Pero pienso que todo se arregló. Ya le digo que él no actuaba de empresario. Por parte nuestra, no tenemos ninguna queja, pues nos pagaron lo convenido y tuvieron todas las atenciones.

* * *

Ametllé y Esmatges ya han visto más mundo y su temple de luchadores se ha fortalecido. La experiencia es una una aliada mejor cuando la juventud está por delante.

—Aquello es fantástico — me decía Ametllé —. Se refería a los rascacielos de Nueva York y Chicago.

—Cuando aquí he visto la plaza de Cataluña — añadió — me ha dado tristeza.

Hicieron el viaje de ida en avión. Regresaron por su gusto en un hermoso trasatlántico. Había salón de cine. Cinco orquestas diarias que empezaban a actuar a las doce del mediodía. Emplearon sólo 4 días en el viaje marítimo espléndido y desembarcaron en Algeciras.

Ametllé me encargó afectuosos saludos para la afición española y para don Noé Tena.

R. TORRES

Pascual Aparici, del C. G. Barcelonés

revalidó su título de campeón de España de marcha atlética



Pascual Aparicio, campeón de España de 50 km. marcha

En el recorrido de Barcelona, por la autopista, hasta Castelldefels, se disputó ayer el Campeonato de España de Marcha gran fondo, sobre 50 kilómetros, con salida y llegada al Palacio Municipal de Deportes, quedando vencedor el atleta del C. G. Barcelonés Pascual Aparici, que invirtió el tiempo de 4 horas, 51 minutos y 35 segundos.

Poca participación logró esta dura competición, con un total de cuatro marchadores.

De salida ya empezó el campeón nacional a demostrar su clase, marchando en cabeza y marcando el tren, siendo seguido por su compañero de equipo Antonio Ponce, hasta los 22 kilómetros de carrera, en donde Aparici fué adquiriendo ventaja, marchando ya sólo en cabeza y siendo Ponce alcanzado, en la misma meta de llegada, por el barcelonista Manuel Gracia, que marchó siempre en tercera posición.

Amorós tuvo que retirarse a los 20 kilómetros de carrera, por padecer calambres en el tobillo, siendo estos cuatro los únicos marchadores que tomaron la salida.

La llegada fué efectuada en el Parque de Montjuich, frente al Palacio Municipal de Deportes, entrando vencedor Pascual Aparici, del C. G. Barcelonés, con el tiempo de 4 horas, 51 minutos y 35 segundos; segundo, Manuel Gracia, C. F. Barcelona, 5—14—36, y tercero, Antonio Ponce, C. G. Barcelonés, mismo tiempo.

Por no terminar la carrera tres corredores de un mismo equipo, no existe clasificación por equipos.

La organización, por parte de la Comisión de Marcha de la Federación Catalana de Atletismo, fué excelente en todo. A la llegada fué entregada al vencedor la Copa del Capitán General de Cataluña.

El Campeonato Regional de Liga, en pista

Pocas marcas destacadas se han hecho notar en esta jornada, mas, teniendo en cuenta que la mayoría de los hombres de clase, catalanes, se encuentran en Madrid. Debido a ello, el Manresa pidió aplazamiento de su encuentro con el C. N. Reus y, también por dicho motivo, el C. N. Barcelona perdió de manera estrepitosa ante el Vich, pues actualmente el C. N. Barcelona no se halla tan inferior como el resultado final aparece.

En la categoría de cadetes, destaca la actuación de Antonio Ruf, del C. N. Barcelona, que en Vich, y en el salto de altura, batió el récord de Cataluña, con una marca de 1'75 metros.

Los resultados conseguidos en el grupo de cadetes fueron:

C. N. Barcelona «B»-C. A. Maquinista, 54-33.

C. N. Barcelona «C»-Layetania (no presentado este último).

U. D. de Vich-C. N. Barcelona «A», 37-59.

Resultados de los encuentros disputados ayer, correspondientes a la octava jornada:

Primera categoría:

U. D. de Vich-C. N. Barcelona, 106'5-89'5.

C. G. Barcelonés-C. F. Barcelona, 123-41.

A. C. Manresa - C. N. Reus «Ploms», aplazado.

Puntuación: C. F. Barcelona, 24 puntos ;C. N. Barcelona, 20: U. D. de Vich. 18; C. N. Reus «Ploms», 10; C. A. Manresa, 9, y C. G. Barcelonés, 7.

Segunda categoría:

C. Hispamer-G. E. y E. Gerundense, 87-77.

C. N. Montjuich-C. A. Layetania, no presentado el Layetania.

Puntuación: C. Hispamer, 24 puntos; C. N. Montjuich, 20.

Tercera categoría:

C. C. Gracia - Luises Gracia, 30-55.

F. J. Tarrasa-C.R. Mollet, 43-41.

Cuarta categoría:

R. C. D. Español-C. D. Tarrasa, 48-36.

L. Roja-G. Tarragona, 30-51.

F. J. Tarrasa-La Seda, no presentado el Tarrasa.

LUCHA LIBRE

Sañudo batió a Bernaus en la matinal de ayer en el Price

Un lleno completo registró el Gran Price en la matinal de ayer, en cuyo combate de fondo, el valenciano Sañudo, que reaparecía después de su lesión, se impuso al coriáceo Bernaus, por puesta de espaldas.

Fué una pelea muy bien llevada, aunque con abusos excesivos del vencedor, mientras Bernaus procuraba imponer la fortaleza de sus músculos que de nada le valió, dada la rapidez de toma de presa de Sañudo, merced a la que puso de espaldas al badalonés.

En el combate anterior, otro valenciano, Pizarro, se impuso, asimismo a Mateu, el violento y «angelical» Mateu, que tras su máscara bonachona, encierra una potencia y violencia que hacen sumamente difícil el combate para el contrincante y... el árbitro. Ganó justamente por descalificación Pizarro, pero también es cierto que se llevó un vapuleo a cuenta de Mateu.

Beny, la nueva estrella que nace, el gran «catcher» que ya se está adivinando, hizo el mejor combate de la matinal y nada menos que frente al duro Brunet, al que hizo abandonar después de ofrecernos una gama variadísima del difícil arte de luchar. Beny se está consagrando por momentos y por si quedaba alguna duda, ahí queda su nítida victoria alcanzada precisamente frente a un hombre ducho, y con un caudal de sapiencia muy notable.

De continuar por este camino, Beny se convertirá en el ídolo de esta masa constante y seguidora de la lucha libre americana.

Anteriormente, Heras ganó a Valero, después de un combate muy duro y rápidamente desarrollado. Más veterano el primero, supo imponerse a Valero, quien, no obstante, nos dió una nueva muestra de su innegable calidad.

Y en el preliminar, Karter, el «Dragón», batió a Portet por descalificación. ¡Imagine el lector lo que ocurrió, si tenemos en cuenta que el vencedor es un incorregible y el vencido un científico! Eso, lo que usted piensa, es lo que pasó. Sin comentarios.

JOSEPHUS

NUESTROS TELEFONOS:
REDACCION: 25-58-54
ADMON.: 25-58-44

El jueves en el Price

E. forzudo Mohamed Djaber frente al levantino Blasco

Iniciada la temporada de verano, a partir de esta semana, las reuniones semanales en el Price se celebrarán los jueves por la noche. Y para esta semana se anuncia un programa altamente interesante, en cuyo encuentro estelar verán de nuevo los aficionados al luchador sirio Mohamed Djaber, quien la semana pasada, frente a Jim Oliver, dió una impresión extraordinaria de potencia, habiendo sido, como lo demuestra su estilo, uno de los más famosos luchadores de grecorromana, habiendo llegado a la final del campeonato del mundo. Su experiencia y su fuerza le hacen temible y será dificilísimo encontrar quien pueda contra esa roca que es Mohamed Djaber. Veremos el jueves si Blasco, con sus trucos y ardides y su fuerte golpe de antebrazo consigue hacerle mella.

El semifondo ofrece a los aficionados otro de esos combates que sólo pueden ofrecerle la ligereza y conocimientos de un campeón como Aledo y otro peso ligero de clase, que en este caso será Gracia, el levantino que tan magnífico combate libró a Aranda. Tenemos, pues, en perspectiva, un semifondo de gran interés.

Anteriormente, Tarrés dará la réplica a Echevarría, el fiero aragonés y en esta pelea pueden emocionarse de veras los aficionados.

En el segundo encuentro un desquite verdaderamente sensacional y a un solo asalto de treinta minutos: Montoro, nuevamente, frente a Tony Oliver, siendo el preliminar la presentación ante el público de noche, del joven Benny, una gran revelación, frente al temible Mateu.

Una velada completísima y muy interesante.

Resultados de la jornada de ayer

BALONCESTO

CAMPEONATO DIOCESANO
PRIMERA CATEGORIA
FASE CLASIFICATORIA
VII jornada, II vuelta

Sta. Perpetua — Maigrat	28—36
Rosario — Juventa	25—19
San Andrés — Badalona	29—27

Descansó el CMC.

COPA «JACE»
TROFEO EXCMO. Y RDMO. SR. ARZOBISPO
OCTAVOS DE FINAL
(Partidos de ida)

SEEE — SP Rifas	30—32
CC Gracia — Caldetas	38—76
Bancobao — Conolanch	24—43
Esparraguera — PEM	23—27
Torrasa — Hispamer	35—31
Gaudí — Cardedeu	29—18
Agua Burriach — Cabrera	34—27
San Juan — Rodó	45—31

SEGUNDOS EQUIPOS

Sta. Perpetua — Maigrat	23—31
Rosario — Juventa	31—17
San Andrés — Badalona	31—14
Torrasa — Hispamer	21—25

COPA «JUVENTUS»
CATEGORIA JUVENIL
OCTAVOS DE FINAL
(Partidos de ida)

San Martín — JGP	29—30
PEM — San Juan	22—44
BIM — Conolanch	40—41
Rosario — At. Protección	60—19
Salle Bon. — CN Sabadell	58—20

CATEGORIA INFANTIL
OCTAVOS DE FINAL
(Partidos de ida)

Salle L. C. — San Feliu	14—11
BIM — Mollet	25—20

Descansó el Salle J. «A».

COPA PRIMAVERA
III jornada, I vuelta
GRUPO I

Horta — Pilar	2—0
Sans «A» — C. Ahorros	37—15

GRUPO II

Sta. Madrona — NOVI	39—19

GRUPO III

Agrupación — M. Gracia	34—31
Hostafranchs — San Luis	19—37

GRUPO IV

C. Mariana — Lourdes	37—20
Sans «B» — Mare Nostrum	18—35

COPA «OAR»
CATEGORIA JUVENIL
IX jornada, II vuelta
GRUPO II

BEPE — Salle L. C.	30—34
Sans — Josepets	21—28
Porrasa — Caspe	18—35

CATEGORIA INFANTIL
FASE FINAL

San Medín — San Andrés	36—25
Salle Condal «A» Metrop.	0—2

BALONMANO

PARTIDO INTERNACIONAL

Granollers — A. I. K.	7—16

CAMPEONATO DE CATALUÑA A «ONCE»

Arrahona — C. Pensiones	11—4
Badalona — Granollers	11—9
Barcelona — CD Sabadell	11—3

Clasificación
Barcelona, 15 puntos; Granollers, 12; Arrahona, 10; Badalona, 8; CD Sabadell, 5; Caja Pensiones, 2.

LIGUILLA DE ASCENSO A PRIMERA CATEGORIA
Clasificación
GEEG, 16 puntos; San Salvador, 12; FJ Sabadell, Mataró y OAR Palestra, 10; Eurocap, 4; Hispano Francés, 2.

CAMPEONATO JUVENIL
GRUPO A

R. Ledesma — La Porxada	7—16
San Jorge — P. Menores	20—10

Clasificación
La Salle Condal y San Jorge, 14 puntos; Badalona y La Porxada, 10; At. Ind. Granollers y San Esteban Palautordera, 7; P. Menores y R. Ledesma, 0.

GRUPO B

San Miguel — San Quirico	20—9
Sta. Isabel—S. Miguel (día 18)	4—16

Descansó el R. Viadé.

Clasificación
Caspe, 12 puntos; R. Viadé y San Miguel, 10; San Quirico, 8; ICE y La Salle Moncada, 2; Santa Isabel, 0.

TORNEO FEMENINO

ACES — ADAE Liceo	2—7
O. La Garriga — Batanga	0—2
Montserrat — SEU	0—4
H. Francés — S. Femenina	8—5

BEISBOL

CAMPEONATO DE CATALUÑA
PRIMERA CATEGORIA

Picadero — Barcelona	8—1

Clasificación

Picadero	5	4	1	39	17	8
Hercules	4	3	1	45	22	6
Pops de Lloret	4	2	2	26	25	4
Español	4	2	2	21	38	4
Circulo Bta.	4	1	3	15	34	2
Barcelona	5	1	4	35	45	2

SEGUNDA CATEGORIA

Piratas TWA — Siemens	0—9
Estamrod — Viladecans	7—5

Clasificación

Estamrod	5	4	1	47	25	8
Hercules Barna.	4	3	1	50	36	6
Siemens	5	3	2	46	30	6
Viladecans	5	2	3	39	41	4
Piratas TWA	5	0	5	23	73	0

FUTBOL

CAMPEONATO DE CATALUÑA
PRIMERA CATEGORIA
GRUPO I

S. Vicente — Arenys Mar	3—0
Figols Minas — Rubí	2—0
San Cugat — Las Planas	5—1
Torello — Cassa	5—1
Gerona — Peña X	7—0
Anglés — Bañolas	2—2
At. Sabadell — Caldas	(Apl.)

Clasificación

Bañolas	30	21	5	4	92	47	47
San Vicente	30	20	2	8	74	50	42
Anglés	30	16	7	7	81	57	39
Torello	30	18	3	9	70	55	39
Gerona	29	18	2	9	83	40	38
Palafrugell	30	16	6	8	83	53	38
Salt	30	15	6	9	71	60	36
San Cugat	30	16	1	13	70	66	33
Peña X	20	13	6	11	65	82	32
At. Sabadell	29	12	5	12	68	52	29
Caldas	29	10	4	15	44	51	24
Cassá	30	7	6	17	46	70	20
Las Planas	30	6	3	21	50	90	15
Figols Minas	30	6	6	18	35	66	15
Rubí	29	6	2	21	36	74	14
Arenys Mar	30	5	2	23	44	89	12

El Figols Minas tiene una sanción de tres puntos.

CLARIN


SEGUNDA CATEGORIA
FASE FINAL ENTRE CAMPEONES
DE GRUPOS

Guinardó — Barcelona	1—2

Clasificación

Barcelona	2	2	0	0	4	2	4
Guinardó	1	0	0	1	1	2	0
Inbesa	1	0	0	1	1	2	0

AMISTOSOS

Osasuna — Zaragoza	0—1
Orense — At. Madrid	2—2

CAMPEONATO DE ESPAÑA DE AFICIONADOS
PARTIDOS DE VUELTA

Arenas Z.—Gim. T.	10—0 (1—2)
AEM Ceuta — Betis	1—2 (1—5)
Redovan — Villarrobles	1—0 (1—5)
Astur — Salamanca	0—0 (1—4)
Galdácano — Izarra	3—0 (2—4)

Clasificados para los cuartos de final: Arenas de Zaragoza, Betis, Villarrobles, Salamanca y Galdácano, mas el Choco Redondela Oliva y Nadal, que quedaron exentos en la primera fase.

CAMPEONATO DE ESPAÑA JUVENIL
OCTAVOS DE FINAL
(A partido único)

Barcelona — Constancia	8—1
Júpiter — Valencia	3—1
Columbo — Español	1—2
P. Ultra — Extremadura	5—3
Firestone — Balsámica	6—1
Chorri Erri — Rayo Reinosa	3—0
Coruña — Arcos	1—2
Játiva — Murcia	0—2

Clasificados para los cuartos de final: Barcelona, Júpiter, Español, Plus Ultra, Firestone, Chorri Erri, Arcos y Murcia.



TORNEO FEDERACION
GRUPO I

Sagrerense — Abelló	5—0
Cros Bad. — Gracia	6—1
Gimnástico P. N. — Alegría	4—2

Clasificación

Cros Badalona	2	1	0	1	8	5	2
Sagrerense	2	1	0	1	7	4	2
Alegría	2	1	0	1	6	6	2
Gimnástico P. N.	2	1	0	1	5	5	2
Gracia	2	1	0	1	5	7	2
Abelló	2	1	0	1	3	6	2

GRUPO II

Ripollet — Olesa	3—1
O. Garriga — Mirasol	1—2
Esparraguera — Montmeló	1—1

Clasificación

Ripollet	2	1	1	0	7	1	3
Mirasol	2	1	1	0	6	5	3
Esparraguera	2	1	1	0	2	1	3
Montmeló	1	0	1	0	1	1	1
O. Garriga	1	0	0	1	1	2	0
Olesa	2	0	0	2	1	4	0

GRUPO III

S. Juan Despí — Iberiana	0—2
Prat — Sanfeliuense	2—3
Corneliá — San Sadurní	3—1

Clasificación

Sanfeliuense	2	2	0	0	7	2	4
Iberiana	2	2	0	0	5	1	4
Cornellá	2	1	0	1	4	4	2
San Sadurní	2	1	0	1	4	5	2
Prat	2	0	0	2	4	6	0
San Juan Despí	2	0	0	2	0	6	0

GRUPO V

Carsa — Vilasar Mar	0—0
Argentona — Mataró	1—10

Clasificación

Vilasar Mar	1	1	0	0	1	0	3
Mataró	1	1	0	0	10	0	2
Carsa	2	0	1	1	4	11	1
Argentona	1	0	0	2	0	10	0

RUGBY

AMISTOSO INTERNACIONAL

Samboyana — SS Thuironoise	17—3

HOMENAJE A FIDEL CASTELLS

Barcelona 1952 — S. Barcelona	3—17

ATLETISMO

España triunfó sobre Sur de Francia en atletismo, por 96-92

La victoria se decidió en la prueba de relevos 4x400

Madrid, 19. (Crónica telefónica de nuestro corresponsal NIVARDO PINA.)

España ha vencido en su segundo encuentro internacional con Sur de Francia por la misma ventaja que lograra triunfar en el primer encuentro celebrado en Limoux el pasado año: cuatro puntos. Pero esta victoria de hoy no ha llegado sino al término de la segunda jornada y por el éxito de nuestro equipo de relevos 4x400, que al igual que los velocistas ayer, han realizado una magnífica y completa carrera, imponiéndose a sus contrarios de principio a fin de la prueba, aunque en algún instante, en el tercer relevo, estuviera indeciso el resultado, que al fin fué para nuestros colores.

Una victoria gala hubiera dado a la competición un empate a 94 puntos.

Se inició la jornada, ante más público que el sábado, no muy satisfactoriamente para el atletismo hispano. Los vallistas galos nos superaban netamente anulando la ventaja de ayer y desbordándola y, seguidamente, en 400 metros lisos también vencía Francia. La prueba de fondo de los 10 Km., con doble éxito nuestro, igualaba la puntuación, que mejorábamos después en la jabalina y en los 100 metros y, sobre todo, en el medio fondo (1.500 metros), con otra doble victoria española, situando entonces el encuentro en 85-74. Pero la pértiga era neto éxito francés, agravado su resultado para nosotros por la no clasificación de Adarraga, y mermaba también el equipo galo nuestra ventaja en longitud, quedando así, ante la última prueba, en 91 España y 89 Francia. Y fué, repitámoslo, en esta última prueba — los relevos 4x400 — en la que se logró el triunfo final.

Cinco victorias españolas, por cuatro francesas, alterándose el resultado para los segundos lugares, da exacta idea de lo que fué el encuentro y del resultado definitivo. A lo largo de esta segunda jornada se pudieron advertir fallos grandes en nuestros hombres, que pueden concretarse en Ruf y Rancaño, en los 400 metros lisos, en la ya apuntada de Adarraga en pértiga... pero nos encontramos con excelentes actuaciones, aparte las ya esperadas de nuestros carreristas, como son la de Roca en velocidad, Capillas en longitud y, sobre todo, la de nuestro equipo de relevos, artífice de nuestra victoria.

En el conjunto francés descollaron los vallistas, Frerot en los 400 metros, Sixset en velocidad, Mazier en pértiga, y Montgolin en longitud, sin olvidar a sus corredores de relevos que, aun vencidos, libraron dura batalla, en especial Chaumeil y Frerot, y aun más aquél que éste.

Con respecto a tiempos y marcas logrados no son dignos de mayor atención, pero destaquemos la de Roca en los 100 metros (10»9), Molist, segundo de los 1.500 (4'00»8), con respecto a los tiempos por él acreditados y la de relevos, a nueve décimas de nuestro record nacional.

Buena la organización, aunque fallara hoy el horario en gran parte debido a la pértiga con sus repetidos intentos y mejoras. Jueces y cronómetros — el servicio de «Longines» perfecto — sin el menor fallo. Y el público animando a los suyos, pero aplaudiendo mucho a los contrarios.

En la presidencia el general Villalba, inspector general de Deportes, con los señores Sanromán, Revuelta, Corominas y los delegados franceses Mas y Dellas.

Los resultados técnicos de las diferentes pruebas del programa fueron los siguientes:

110 metros vallas:

1. Berliat (Francia)	15»1
2. Cothereau (Francia)	15»3
3. Busquets (España)	
4. Campra (España)	

400 metros lisos:

1. Freret (Francia)	49»2
2. Ruf (España)	50»2
3. Chaumeil (Francia)	
4. Rancaño (España)	

10.000 metros lisos:

1. García (España)	31'39»9
2. Vargas (España)	32'43»6
3. Rousell (Francia)	
4. Dagouret (Francia)	

Jabalina:

1. Apellániz (España)	56,78
2. Fages (Francia)	51,79
3. Aldazábal (España)	
4. Schvoerer (Francia)	

100 metros lisos:

1. Roca (España)	10»9
2. Suset (Francia)	11»
3. Ichasmendi (España)	
4. Grignon (Francia	

1.500 metros lisos:

1. Barris (España	3'58»7
2. Molist (España)	4'00»8
3. Biñac (Francia)	
4. Rayon (Francia)	

Pértiga:

1. Mazier (Francia)	3,70
2. Laffite (Francia)	3.60
3. López (España)	
4. Adarraga (Esp.)	sin clasf.

Longitud:

1. Montgobin (Francia)	6.81
2. Capillas (España)	6,79
3. Ratz (Francia	
4. Izaga (España)	

Relevos 4x400:

1. España (Piqueras, Ruf, Rancaño y Cabrera).	3'20»9
2. Francia (Tibermont, Albert, Chaumeil y Frerot).	2'21»3.

CLASIFICACION GENERAL DEL ENCUENTRO

1. España	96 puntos
2. Sur de Francia	92 »

Cronometraje oficial
LONGINES

Un record del mundo igualado

4 x 110 yardas, 39" 9, por el Colegio Abilene

Fresno. — La temporada de atletismo está batiendo su pleno con una gran cantidad de reuniones que se vienen celebrando en todos los Estados, pero en especial en California, donde continúan batiéndose records.

En el curso del «Weast Coast Relays», el Colegio de Abilene, en el que formaba parte también el doble campeón olímpico Bobby Morrow, con 39»9 igualó el record del mundo de los relevos 4x110 yardas y que había establecido el pasado mes el equipo de la Universidad de Tejas. La formación del cuarteto era la siguiente: Griggs, Woodhouse, Segrest y Morrow.

También en el curso de esta reunión actuó el otro campeón olímpico Charles Dumas, que con 2'075 metros demostró hallarse en forma. Bud Held, con 77'85 metros sigue siendo una primera figura entre los jabalinistas mundiales, mientras el recordman mundial Gutowski saltó 4'58 metros.

Pero quizá lo más importante de esta reunión por el significado que ello pueda tener para el futuro, en el fondo, es el nuevo record de los Estados Unidos, que sobre 5.000 metros estableció Trjex en 14'14»5 por 14'22»8 el anterior.

En las 100 yardas Morrow, 9»4, batió a King, 9»5, y Agostini, con el mismo tiempo. En longitud, Herrman, 7'69 metros y Brown, 7'49. En disco, O'Brien, 51'96 metros.

LA UNIVERSIDAD DE TEJAS 40» EN LOS 4X110 YARDAS

En Austin la Universidad de Tejas y ante una pista no en muy buenas condiciones, ha señalado el tiempo de 40» en los relevos 4x110, quedando a una décima de su propio record que lo es también mundial.

IHAROS REGRESA A HUNGRIA

El recordman mundial parece que ha decidido súbitamente regresar a Hungría en compañía de su esposa y así lo ha anunciado, con lo que su actual club, el Racing de Bruselas, perderá a un atleta que podía haberle dado muchos triunfos durante la temporada.

TODOS LOS VIERNES
Página Especial Cinematográfica

Bengoechea venció por descalificación

a Tupac-Am